Кемеровская областная научная библиотека
Газетно-журнальный фонд

56 (21851)
26 МАРТА 1997 г., СРЕДА
Розничная цена 1000 руб.

ОБЛАСТНАЯ МАССОВАЯ ГАЗЕТА
Кузбасс
Издается с 7 января 1922 года.

2–4 стр.

Всероссийский съезд работников угольной промышленности.
Фото Александра Блотницкого.

R.S.L. KEMEROVO
108042

Достаточно ли хорошо подготовлены службы районных администраций к встрече со стихией? Не обрушится ли паводок бедствием из-за случайной непредусмотрительности?
Фото Виктора Кокина.

5 стр.

Одним абзацем
о важном и интересном

В пятницу, 28 марта, в Кремле состоится очередная встреча глав государств-членов СНГ. Россию, помимо президента Бориса Ельцина, на саммите будут представлять Председатель правительства Виктор Черномырдин, председатели обеих палат парламента Егор Строев и Геннадий Селезнев, вице-премьер Валерий Серов, министр иностранных дел Евгений Примаков, министр обороны Игорь Родионов и министр по сотрудничеству с государствами-участниками СНГ Аман Тулеев.

Чечня станет, пожалуй, единственным регионом, который не будет участвовать в общероссийской акции протеста 27 марта. «Население Чечни, ее трудовые коллективы и общественные организации не намерены участвовать во всероссийской акции протеста, поскольку она не имеет к Чечне никакого отношения и является внутренним делом России», — заявил корр. ИТАР-ТАСС исполняющий обязанности первого вице-премьера республики Мовлади Удугов. Вместе с тем он подчеркнул, что чеченская сторона настаивает на выплате пенсий и социальных пособий жителям республики.

Мемориал первому президенту Чечни Джохару Дудаеву будет открыт в республике 21 апреля — в годовщину гибели генерала в окрестностях села Гехи-Чу, что в 30 километрах юго-восточнее Грозного. Такое решение, как сообщил корр. ИТАР-ТАСС представитель администрации нынешнего чеченского президента, принял Аслан Масхадов, чтобы пресечь «все возможные спекуляции», связанные со смертью Дудаева, и отдать дань памяти погибшему генералу-президенту.

С сенсационным заявлением выступил в понедельник вице-президент Чеченской республики Ваха Арсанов, предупредив о готовящейся серии терактов в российских городах. Ссылаясь на достоверные источники, он сделал официальное заявление в эксклюзивном телефонном интервью корр. ИТАР-ТАСС о том, что теракты будут осуществлены в трех крупных российских городах, чтобы сорвать мирный процесс между Грозным и Москвой. Арсанов утверждал, что теракты якобы на самом деле спланированы и оплачены «партией войны» в России. «Одному из полевых командиров, имя которого известно, предложена крупная сумма в долларах за то, чтобы он взял ответственность за случившееся на себя», — сказал Арсанов и затем добавил, что сумма составляет порядка 20 миллионов долларов США. Корр. ИТАР-ТАСС пока не удалось получить реакцию российских правоохранительных органов на заявление Арсанова.

Экспедиция во главе с известным бразильским экологом Сиднеем Поссуэлу обнаружила в районе Алту-Солимоис (штат Амазонас) индейское племя, члены которого никогда не вступали в контакт с человеком белой расы. Индейцы, которые называют себя корубусами, впервые увидев белых людей, вели себя крайне воинственно и даже враждебно. Лишь щедрые подарки, переданные аборигенам членами экспедиции через проводников-индейцев, заставили их опустить оружие — трубки со вставленными в них отравленными стрелами. Национальный индейский фонд Бразилии намерен провести демаркацию земель корубусов, чтобы обезопасить их от вторжения старателей, добытчиков каучука и ценных пород древесины.

Депутаты российской Думы, сообщает Рейтер, отклонили резолюцию, целью которой было предотвратить предание земле тела В. И. Ленина. «От имени трудящихся мы требуем: руки прочь от Мавзолея!» — воззвал депутат-коммунист Василий Шандыбин. Для принятия резолюции не хватило 11 голосов. Позже ее сторонники заявили, что электронная система не зарегистрировала пять их голосов, и на этом основании требуют проведения повторного голосования. Коммунисты считают, что сохранение праха Ленина имеет для России огромное символическое значение. Но их либеральные оппоненты указывают, что в 1961 году, через восемь лет после смерти, было предано земле забальзамированное тело Сталина, и Борис Ельцин, приняв решение захоронить прах Ленина, поступит в соответствии с партийными традициями. Сам президент на прошлой неделе упомянул о возможном всенародном референдуме по этому вопросу. Тем временем ИТАР-ТАСС передает, что вчера Мавзолей В. И. Ленина открылся для посещения. В течение нескольких месяцев он был закрыт для проведения профилактических и медико-биологических работ.

Как сообщает Рейтер, изгнание из Республики Беларусь американского дипломата Сержа Александрова, секретаря посольства США в Минске, вызвало резкий протест Вашингтона. Вашингтон заявил, что Александров, этнический белорус, подчинится решению властей республики, однако госдепартамент США воспринял происшедшее крайне отрицательно. По Белорусскому государственному телевидению в адрес Александрова прозвучало обвинение в работе на ЦРУ, а в адрес посольства — в «грубом нажиме» на министерство внутренних дел страны. В ответ пресс-секретарь посольства охарактеризовал действия белорусского правительства как серьезное нарушение Венской конвенции о правах дипломатов. США уже выражали протест, когда Беларусь объявила персоной нон грата исполнительного директора филиала Фонда Сороса Питера Берна — также за участие в несанкционированном митинге. Не так давно США снизили размер финансовой помощи Беларуси на 40 миллионов долларов под тем предлогом, что в республике не соблюдаются права человека.

Специальный комендантский патруль создан в Прокопьевском горотделе внутренних дел. Его задача — контроль за милиционерами, несущими патрульно-постовую службу на улицах города.

Таштагольской администрацией разработана программа развития социальной сферы Горной Шории. Изысканием средств под эту программу озабочена специально созданная совместная комиссия налоговой инспекции и руководства горнорудных предприятий Шории.

Долгожданный первый том «Исторической энциклопедии Кузбасса» появился в продаже в книжных магазинах областного центра. Увесистый фолиант в белой суперобложке, изданный, действительно, на века, предлагается покупателям по цене более 140 тысяч рублей.

Исправительно-трудовое учреждение № 5 г. Кемерово отметило свое 50-летие. Юбиляров пришли поздравить представители администрации области, управления внутренних дел, промышленных и производственных предприятий, коллеги из других исправительных учреждений. После торжественного открытия мемориального камня для всех приглашенных был дан концерт. А в заключение праздника под фанфары в зал вкатили большой кремовый, с розочками, торт... О проблемах, неплатежах, отсутствии стабильного финансирования и прочих неприятностях в этот день старались не говорить, сообщил в редакцию Дмитрий Синицын (информационное агентство «Вертикаль»).

КУРС ВАЛЮТЫ (ЦЕНТРОБАНК)
26 марта
$ *официальный курс — 5775 рублей.*

погода

МАРТ

26 марта.
Восход 7.04. Заход 19.39.
Долгота дня 12.35.

Полнолуние 24 марта
Заход 7.09. Восход 21.32

ЦЕНТР ПО ГИДРОМЕТЕОРОЛОГИИ СООБЩАЕТ:
27-28 марта без осадков, ветер юго-западный 3-8 м/сек. Температура ночью +1...-4°С, местами до -10°С; днем +6...+11°С, местами до +16°С.

Вчера Законодательное собрание приняло устав Кемеровской области

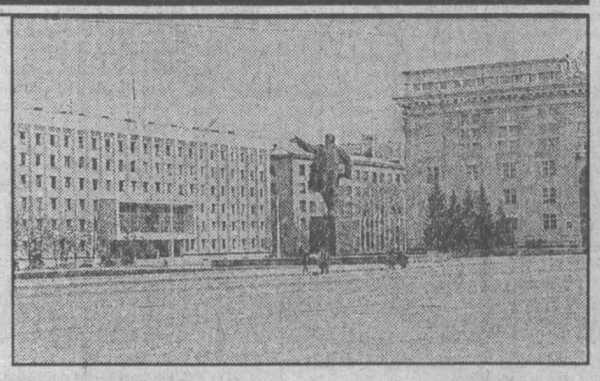

сессия Законодательного собрания

Дело нудное? Необходимое!

Таисия ШАТСКАЯ,
обозреватель «Кузбасса».

Вчера предстояло обсудить не менее полутора десятков вопросов. Среди них главный — об Уставе Кемеровской области. С него и началась работа. Последнее слово не формально. Свидетельствую: депутаты, во всяком случае, явное большинство, постепенно осознают, в чем именно смысл их работы. То есть, несмотря на монотонность, от которой в данном случае никуда не денешься, вслушиваются в слова докладчика Л. П. Сергачева, сравнивают старый, принятый за основу в первом чтении, и новый, доработанной согласительной комиссией, варианты.

Да и пора! С 1992 года готовится это необходимое для жизни области законодательное блюдо. И вот последние штрихи. Проект устава, как известно, опубликован в газете «Кузбасс». Получено около трехсот замечаний и предложений. Опубликованы содержательные статьи. Есть к кому прислушаться, есть над чем подумать. В основе работы согласительной комиссии, в которой пять человек от администрации и пять человек от Законодательного собрания, компромиссный подход — полезное дело, как теперь ясно.

Несогласия, вынесенные на суд депутатов, обсуждают кратко. К примеру, как называть должность руководителя исполнительной власти — губернатор или глава администрации области? Голосуют так. «Кто за первый вариант?» — Ни одной руки. «Против?» — Все. «Кто воздержался?» — Таких нет. Или как называть орган законодательной власти? Голосованием решено: «Областной Совет народных депутатов». На нынешний созыв Законодательного собрания это не распространяется.

Высказываются юристы. Статьи, пункты — дело утомительное, не без взрывов, правда, по разным поводам. Читают, обсуждают, голосуют. Так закладываются основы порядка, нужного нам всем.

Перед голосованием выступает первый заместитель главы администрации области Ю. П. Серков, просит учесть ряд замечаний в рабочем порядке. Председатель Законодательного собрания области А. А. Филатов поддерживает его.

Устав Кемеровской области принят единогласно. После опубликования в газете «Кузбасс» он вступает в силу.

Взят за основу, принят в первом чтении и направлен на доработку закон о государственной службе в Кемеровской области. Во второй половине дня начато рассмотрение протеста администрации области на закон о выборах главы администрации Кемеровской области. Поскольку обсуждение затягивается, о результатах сообщим в следующем номере газеты.

27 марта — общероссийская акция протеста

За труд, зарплату и социальные гарантии

Вчера, накануне объявленной ФНПР всероссийской акции протеста, мы связались с председателем Федерации профсоюзных организаций Кузбасса Анатолием Чекисом.

Его ответы на вопросы редакции были крайне коротки, тем не менее они достаточно полно характеризуют всю остроту социальной напряженности в области.

— Главная составляющая этой напряженности, — ответил Анатолий Владимирович, — рост задолженности по выплате заработной платы, сейчас она составляет 3,3 триллиона рублей. Примерно в два раза за последние полгода выросла в Кузбассе и безработица...

— Какой массовости протеста можно ожидать, какие формы она примет?

— В забастовках, митингах, шествиях, пикетированиях примут участие все территориальные и отраслевые профсоюзные организации, не останется в стороне даже профсоюз работников торговли...

— Требования?

— Их три... Первое — отставка президента Б. Ельцина, премьер-министра В. Черномырдина, первого вице-премьера А. Чубайса. Второе — смена курса реформ в сторону их социальной направленности. Третье — законодательное закрепление ответственности властей за уровень жизни населения.

— Дальнейшие действия?

— В случае невыполнения требований не исключаю проведение всекузбасской бессрочной стачки.

Беседовал
Петр БУГАЕВ.

Владимир Иванович ШКЛЯР — начальник милиции общественной безопасности управления внутренних дел области:

— Прежде всего должен сказать, что благодаря тесным контактам с лидерами профсоюзов, партий и движений мы имеем четкое представление о том, что, где и в какое время этого дня будет происходить, знаем предполагаемое число участников всех запланированных мероприятий. В соответствии с этим определяем и число наших сотрудников, которым предстоит обеспечить там правопорядок.

Но при этом мы полагаемся на высокую ответственность организаторов предстоящей акции протеста. Основания для доверия им есть, и немалые: с 1989 года по Кузбассу прокатилась не одна подобная волна, и ни разу участники всевозможных забастовок и акций не переступили грань дозволенного и не позволили им вылиться в беспредел.

Профсоюзы, к примеру, сами заранее побеспокоились о том, чтобы в рядах участников шествий и митингов царил порядок: отвечающих за это людей можно будет узнать по специальным нарукавным повязкам. Наша, правоохранительных органов, задача — быть в постоянном контакте с ними и вовремя сориентироваться, какая помощь им нужна. Об этом, кстати, сегодня мы будем еще раз беседовать с руководителями Федерации профсоюзов Кузбасса.

Пользуясь случаем, хотел бы обратиться ко всем тем, кто решил принять активное участие в предстоящей акции: уважаемые сограждане, выражая протест, оставайтесь людьми!

Между тем...

Глава администрации области М. Б. Кислюк поручил администрациям области, городов, районов в этот день во всех государственных учреждениях осуществить прием предложений, заявлений и жалоб участников акций протеста, организовать встречи с руководителями городов и районов, конкретных департаментов, управлений и отделов.

В администрации области в этот день, по завершении митинга, с его участниками готовы встретиться руководители областных учреждений:

1. Народное образование — здание № 2, малый зал, принимает Т. С. Панина.

2. Коммунальное хозяйство — пл. Пушкина, здание «Облкоммунэнерго» — В. Т. Лобанов.

3. Здравоохранение — здание № 2, 6-й этаж, малый зал — Н. Б. Мелянченко.

4. Пенсионеры, ветераны труда — здание № 2, 2-й этаж, большой зал — Ю. А. Гладков, Б. И. Симаков.

Подобные рекомендации направлены во все города и районы.

Дорогие земляки, жители Кузбасса!

На 27 марта этого года намечена общероссийская акция протеста трудящихся под общим лозунгом «За труд, зарплату и социальные гарантии!».

Хочу подчеркнуть, что с экономической частью выдвигаемых требований полностью согласен. Вместе с председателем Законодательного собрания области А. А. Филатовым на заседаниях Совета Федерации и в правительстве отстаиваем эти требования. Мы считаем, что экономические реформы можно и нужно проводить с меньшими потерями в социальной сфере. Без оздоровления финансовой системы ни страна в целом, ни регион в отдельности не смогут выйти из кризиса. Создавшимся положением дел в экономике страны обеспокоен президент, который в своем Послании Федеральному собранию отметил, что за кризис неплатежей, снижение инвестиционной активности, кризис пенсионной системы ответственно государство и оно должно решительно участвовать в исправлении ситуации в указанных сферах.

Уважаемые кузбассовцы! Из многочисленных встреч с шахтерами и металлургами, врачами и учителями, пенсионерами и студентами, из ваших звонков и писем я знаю о тяжелом положении кузбассовцев и разделяю боль и тревогу за судьбы, жизнь и здоровье людей. Поверьте, мы стремимся делать все возможное, чтобы разрядить тяжелую ситуацию.

Однако есть еще определенные силы и политики, которые пытаются использовать сложившееся положение исключительно в своих амбициозных целях. Это им, а не вам нужны различного вида забастовки и выступления.

Раздаются голоса о выражении недоверия правительству и его отставке. Прежде чем поддержать эти предложения, подумайте, какое правительство вы требуете отстранить. Как вы знаете, президент принял решение о кардинальной смене состава Кабинета министров. Он пополнился высокопрофессиональными, относительно молодыми, но уже опытными кадрами. Надо дать им время для конструктивных действий.

Мы же не должны своими руками уничтожать производство, которое нас всех кормит. Это только усугубит ситуацию. Выражая свое недовольство сегодняшним состоянием дел, мы должны помнить о том, что появились предпосылки к улучшению положения. И непростительно упустить этот шанс.

М. КИСЛЮК,
глава администрации.

наши корреспонденты передают

- **К акции протеста готовы**
- **Забастовка за забастовкой**
- **Выручает только уголь**
- **Старикам — бесплатная баня**

Дина КАЛИТИНА
Прокопьевск

Несмотря на прилюдные обещания Анатолия Чубайса помочь Прокопьевску финансами, горожане продолжают активно готовиться к всероссийской акции протеста, назначенной на 27 марта.

Так, правление акционерного общества «Автоколонна № 1960» официально уведомило администрацию города о том, что 27-го проведет однодневную забастовку и будет обслуживать только предприятия, которые обеспечивают жизнедеятельность города. Впрочем, автомобилисты уже неделю не работают. Машины стоят на приколе из-за отсутствия горючего. Долг коммунальных предприятий автотранспортникам на 1 марта превысил 5 млрд. рублей. Несмотря на решение арбитражного суда, он не погашается. По этой причине автоколонна не может рассчитаться с просроченной ссудой, которая была взята в банке для приобретения ГСМ, не выплачивает заработную плату с июня прошлого года, не погашает задолженность в Пенсионный фонд, где пеня уже превысила сумму долга.

Юрий МИХАЙЛОВ
Березовский

Вторую неделю в городе не работает детская поликлиника. Врачи требуют задерживаемую уже пять месяцев зарплату.

Предзабастовочное настроение и у медперсонала двух взрослых поликлиник. Обещает прекратить работу инфекционное отделение территориально-медицинского объединения.

Евгений НОСЫРЕВ
Ленинск-Кузнецкий

Неплохой налоговый урожай собрала горадминистрация на прошедшей неделе — почти 240 миллионов рублей. Но если учесть, что ежедневное плановое поступление должно составлять около миллиарда рублей, станет очевидной мизерность этой суммы.

В финансовых операциях явное преобладание взаимозачетов. А уголь для города давно стал почти единственной разменной монетой при заключении сделок. Вот и сегодня в обмен на него приобретаются горюче-смазочные материалы и запчасти для пассажирского транспорта, медикаменты для медучреждений. В городе шутят: «Иногда выгодно жить на угле, а не в курортной зоне — чем бы мы сейчас торговали?».

Анатолий ЦЫРЯПКИН
Калтан

Калтанские старики получили возможность бесплатно посещать общественные бани.

Это нововведение — ответ объединения жилищно-коммунального хозяйства на особое внимание со стороны горадминистрации. Так, в 1995 году коммунальщики освоили 7,7 миллиарда рублей, в прошлом году — более 9 млрд. За этими суммами — различная техника, приобретенная городом для служб ЖКХ, реконструкция дорог, ремонт жилых домов.

Завтра в «Кузбассе»:

- **город — детям;**
- **«Золотые купола»;**
- **к Дню театра.**

пресс-конференция

Плюсов больше, чем минусов

В минувший понедельник перед журналистами итоги съезда работников угольной промышленности России подвел заместитель главы обладминистрации Эвальд Лангольф.

Начиная разговор, он остановился на трудных вопросах, с какими угольщики подошли к своему форуму. За ушедший год Кузбасс потерял на добыче угля 3,2 миллиона тонн, потери по «Росуглю» составили более десяти миллионов тонн угля. Задолженность по платежам достигла 7,4 триллиона рублей, из них 2,8 триллиона — долги шахтерам Кузбасса. Доля «живых» денег в обороте «Росугля» снизилась до 21 процента, у горняков Кемеровской области — до 11 процентов.

Практически с февраля 1996 года угольные предприятия не получают средств на капитальные вложения, что означает дальнейшее «добивание» оборудования. Поэтому там, где пока шахтеры еще работают, ситуация усугубляется. Им уже должны по зарплате на 1 февраля только в нашем регионе 803,9 млрд. рублей.

В 1996 году Кузбасс получил из десятитриллионной бюджетной поддержки угольщикам России 2,4 триллиона рублей. В текущем году можно ожидать (бюджет определил угольщикам страны 6,4 триллиона рублей) 1,2 триллиона рублей. На инвестиции из них наскребается мизерная сумма в 200-250 миллиардов рублей. Вот и попробуй строить при таком раскладе на том же Ерунаковском месторождении.

К концу года наметилась тенденция на сворачивание угольной отрасли, с чем не согласились ее работники и руководство угольного Кузбасса. Их шевеление привело в конце концов к объединению и противостоянию московской угольной тактике и стратегии в рамках Кузбасского угольного конгресса.

Накануне съезда, по словам Лангольфа, шли московские игры из-за места проведения и содержания форума. Если место — город Кемерово — удалось отстоять, то в содержании пришлось уступить: профсоюзы благополучно утопили идею объединения во Всероссийский угольный конгресс.

Однако и без этого, как считает замглавы обладминистрации, удалось получить ряд важных результатов.

Среди них прежде всего то, что, не оспаривая саму реструктуризацию, угольщики зафиксировали ее корректировку в сторону социальной защиты работников отрасли. Тем более, что закрытие шахт финансировалось пока в объемах 15-30 процентов от необходимого.

Немаловажно и то, что проголосовали за заключение договора между правительством, работодателями, профсоюзами, работниками отрасли на манер четырехстороннего германского соглашения.

Наконец, все, в том числе и правительство в лице А. Чубайса, согласились с необходимостью подписания договора между государственной исполнительной властью и «Росуглем», являющимся штабом отрасли, который сейчас «висит в воздухе». А волокитит это нужное дело Минэкономики.

Хорошо, что договорились о проведении второго этапа съезда, на котором будет возможность проверить выполнение уже принятого делегатами.

Лангольф также сказал, что «по результатам выступления Чубайса» в обладминистрации подготовят протокол, который предложат подписать московскому гостю, после чего этот документ превратится в обязательный для исполнения.

Валерий ПЛЮЩЕВ.

Продолжается подписка на газету Кузбасс на второе полугодие по прежним ценам

Всероссийский съезд работников угольной промышленности

Доклад президента ОАО «Компания «Росуголь» Ю. Н. Малышева

Уважаемые делегаты и гости съезда!

Прежде всего, позвольте от имени организационного комитета и от себя лично сердечно приветствовать делегатов Всероссийского съезда работников угольной промышленности, а также всех гостей и приглашенных на заседание.

Мы собрались сегодня для того, чтобы с учетом нынешнего состояния экономики страны, Послания Президента Российской Федерации Б. Н. Ельцина Федеральному собранию обсудить ход крупномасштабных преобразований, проводимых в нашей отрасли, а также определиться в практических мерах по решению старых и вновь возникших проблем.

Тем более, в таком составе и представительстве мы собрались впервые, и, я думаю, коллективный разум собранных здесь, в столице основного угольного бассейна России, делегатов позволит нам не только обсудить итоги нашей работы по реструктуризации угольной промышленности, но и, главное, определить, я бы сказал, нашу среднесрочную перспективу.

Еще относительно недавно в России добывалось не 250-260 (как сейчас), а 415 млн. тонн угля в год. Однако в то время (1989 г.) более половины шахт являлись устаревшими — они имели фактический срок службы свыше 40 лет (всего лишь 16 шахт были относительно новыми). Более двух третей шахт были опасны по газу и взрывчатости угольной пыли, каждая вторая — по самовозгоранию угля. Только на 15 процентах шахт технико-экономические показатели были сопоставимы с высокопроизводительными зарубежными предприятиями.

Снижение спроса на уголь, вызванное общим спадом объемов промышленного производства, не сопровождалось соответствующим снижением издержек производства. Цены и объем оплачиваемого потребителями угля все в меньшей степени восполняли затраты на его добычу. Для жизнедеятельности отрасли требовались все возрастающие бюджетные дотации.

Эти негативные факторы усугублялись развалом структуры управления на региональном и федеральном уровнях после ликвидации Минуглепрома и предоставления самостоятельности отдельным шахтам и разрезам. Угольная промышленность летела в пропасть.

Начало крупномасштабной работе по реструктуризации угольной промышленности положили Указ Президента от 30 декабря 1992 года «О преобразовании в акционерные общества и приватизации объединений, предприятий и организаций угольной промышленности» и соответствующее постановление правительства. В апреле 1993 г. была создана компания «Росуголь», а уже в декабре 1993 г. прекращена добыча угля на шахте «Каменецкая», при этом в кратчайшие сроки были разработаны при участии Минтопэнерго и утверждены правительством «Основные направления реструктуризации угольной промышленности России». Разработан ряд нормативных документов, в том числе издано шесть указов президента и около десяти постановлений правительства; в 1996 году принят закон об угле. При этом я хотел бы обратить внимание, что в отличие от многих стран Запада, мы были вынуждены проводить реформы в условиях переходной экономики, общего спада промышленного производства

Сегодня, по истечении более трех лет, оглядываясь назад, можно вспомнить тот психологический шок, который испытывали люди (рабочие и руководители, профсоюзы и администрации городов), ведь предстояло закрыть действующие, в том числе градообразующие, предприятия И все-таки при всей остроте финансовых проблем в государстве, вопреки предложениям многих реформаторов бросить отрасль в свободное плавание, как это было сделано во многих странах бывшего СЭВ и Союза, президент Б. Н. Ельцин, В С Черномырдин поддержали наши предложения, и в качестве основных целей реструктуризации компанией «Росуголь» приняты: повышение уровня жизни и социальной защищенности шахтеров; создание конкурентоспособных, эффективных производств; последовательное снижение дотационности угольных предприятий; улучшение социально-экономической и экологической обстановки в угольных регионах.

И, несмотря на тяжелое финансовое положение отрасли, неплатежи потребителей, неритмичное поступление средств господдержки, осуществляются меры по значительному сокращению издержек производства в угольной промышленности.

За последние три года прекращена добыча на 57 шахтах и одном разрезе — наиболее убыточных и особо опасных предприятиях. К 2000 году намечено остановить работы еще на 87 шахтах, где ведение горных работ нецелесообразно по причинам опасности для жизни и здоровья людей, а также из-за крайне низких технико-экономических показателей.

За счет изменения и совершенствования структуры управления отраслью, планомерного осуществления процессов закрытия убыточных предприятий, передачи жилья и связанных с его содержанием служб муниципальным органам среднесписочная численность персонала в отрасли по сравнению с 1993 годом уменьшилась почти на 260 тысяч, или на 29 процентов. Ежегодная экономия только от снижения числа занятых в отрасли достигла трех трлн. рублей.

Одно из главных стратегических направлений — улучшение структуры добычи угля. За последние три года удельный вес наиболее эффективного открытого способа добычи угля в общем объеме вырос на 4.2 и составил в 1996 году 61 процент. Доля перспективных шахт в общей добыче составляет 23. В результате повышения доли дешевого угля, добываемого на разрезах, появилась тенденция снижения средней по отрасли себестоимости добычи тонны угля.

В целом по отрасли третий год растет среднемесячная производительность труда рабочих по добыче угля. За 1996 год она возросла против 1994 года почти на 16 процентов, среднесуточная добыча угля из одного действующего очистного забоя — на 31.8.

Один из значительных социальных итогов реструктуризации — снижение производственного травматизма. За последние три года общий травматизм снизился более чем на 30, а со смертельным исходом — на 44 процента. Такое снижение в основном достигнуто именно за счет тех закрытых 57 особо опасных шахт. Представьте себе, если бы мы продолжали работать в условиях 1993 года, ничего не меняя, мы бы дополнительно потеряли за прошедшие три года более 200 жизней. Это больше половины от числа всех находящихся сегодня в зале.

Сегодня можно нередко прочитать в газетах или услышать от отдельных руководителей администраций, общественных организаций нарекания в адрес компании «Росуголь» о недостаточном внимании к шахтерам, высвобождаемым с ликвидируемых предприятий. Естественно, что закрытие шахт вызывает много опасений у людей — где найти работу, на что жить? Однако порой возникает впечатление, что кое-кто заинтересован в искусственном нагнетании ситуации.

Давайте говорить откровенно. Назовите другую отрасль народного хозяйства, где высвобождаемым пенсионерам назначаются вторые отраслевые пенсии. У нас ее получили более 32 тысяч человек. В какой другой отрасли есть ТЭО на закрытие убыточных производств? Зачастую они просто закрываются, люди не работают, не трудоустраиваются, ждут лучших времен.

Мы первые среди других отраслей промышленности наладили взаимодействие с региональными службами занятости населения с целью координации процесса высвобождения работников отрасли в связи с реструктуризацией. Это позволило объективно отслеживать ситуации с занятостью и безработицей в этих регионах. Мы целиком владеем ситуацией.

В подтверждение могу привести данные Госкомстата. В среднем по России уровень безработицы сегодня составляет 3.4 процента от экономически активного населения. Каков же уровень безработицы в угольных регионах? В целом по Кемеровской области 2.2, а в городах Белово и Кемерово меньше двух, в Новокузнецке — 0.9, в Анжеро-Судженске — 0.6 процента.

В Ростовской области безработных менее одного процента, а в Воркуте и Челябинской области около 2.5. Причем в общем числе безработных шахтеров — всего 1.5, в том числе 0.6 процента с ликвидируемых шахт. То есть в угольных регионах по сравнению с другими обстановка намного лучше. И в этом есть конкретный, важный результат нашей совместной работы.

Так в чем же нас обвиняют? В том, что мы планомерно, продуманно ведем работы по перестройке угольной промышленности, по превращению ее в современную безопасную отрасль народного хозяйства? Да, у нас есть опасные зоны. Сегодня наиболее напряженная ситуация на рынках труда сложилась в городах и поселках Сахалинской и Пермской областей. Локальными критическими точками стали города Киселевск в Кемеровской области, Кимовск и Киреевск в Тульской, Белая Калитва и Донецк в Ростовской, Еманжелинск в Челябинской области, поселок Реттиховка в Приморском крае. Именно эти шахтерские города и поселки требуют повышенного внимания к решению вопросов трудоустройства высвобождаемых работников отрасли.

Мы в Воркуте закрыли четыре шахты, за счет которых укомплектовали основные производства на перспективных, и результат налицо. Практически на нет сошли убытки. Производительность труда выросла на 22.6 (против 1994 г.), нагрузка на забой — на 21 процент и станет самой высокой в компании среди шахт.

Но в ряде угольных регионов, например, как Подмосковный или Кизеловский угольные бассейны, шахты Сахалина, которые к 2000 году практически должны полностью прекратить добычу угля, это осуществить невозможно. Это зона бедствия и первейшая забота государства.

В структуре аппарата компании для активизации этого процесса специально образована новая дирекция по диверсификации производства. Главное — не останавливаться. Мы начали первыми работу по трудоустройству наших людей и, надо прямо сказать, успели занять свободную нишу. Нельзя не учитывать, что с каждым месяцем рынок труда будет сокращаться и нам опасно снижать темпы работы.

Одним из приоритетных направлений реструктуризации отрасли является социальная политика, главным содержанием которой является ее адресность, стремление удовлетворить интересы регионов и нужды конкретного работника отрасли.

Укрепляются налаженные связи с руководителями местных администраций. Компанией «Росуголь» заключены договоры с администрациями Кемеровской, Ростовской областей, Приморья, Республики Коми о совместных действиях по сооружению объектов социальной сферы, сносу ветхого жилья, структурной перестройке угольной промышленности.

Я 33 года прожил в Кузбассе и знаю, как в угольных городах — Прокопьевске, Киселевске, Белове и Анжеро-Судженске — люди зимой замерзали; Ленинск-Кузнецкий пил желтую воду, а чтобы проехать из Новокузнецка через Прокопьевск и Киселевск, надо было набить шишки на голове. Первый протокол с губернатором М. Б. Кислюком мы подписали в 1993 году и теперь докладываю вам: в Кузбассе введены в эксплуатацию 33 объекта, из них 9 км — водопровода Калтан-Малиновка, ряд котельных, очистных сооружений, 12 км автодороги шахта «Коксовая»-аэропорт, школы, жилые дома и ряд других объектов. Вторую зиму подряд ни один шахтерский город не замерзает.

Я никогда не ожидал, чтобы в Ростовской области, в центре Европы, не было воды. Вместе с администрацией многие вопросы решаются, строятся водопровод Дон-Шахты-Новошахтинск, газопроводы, водозаборные сооружения на реке Дон, реконструируются I и II водоподъемы Шахтинско-Донского водовода в г. Шахты, очистные сооружения, медицинские учреждения и многие другие объекты социального назначения.

Особое внимание мы уделяем вопросам строительства жилья и переселения трудящихся из ветхого жилого фонда. Несмотря на ограниченные возможности, компанией «Росуголь» выделено во II и III кварталах прошлого года 116 млрд. рублей на жилищное строительство, что позволило ввести шесть тысяч квартир. В целом же за последние четыре года в шахтерских городах и поселках на социальные объекты выделено 6650 млрд. рублей, что позволило улучшить обеспечение теплом и питьевой водой почти полмиллиона человек.

Однако со II полугодия прошлого года, в связи с изменением порядка финансирования объектов социальной сферы, по инициативе Минэкономики РФ, средства на их строительство перечисляются субъектам Федерации. В результате остановлено строительство важнейших объектов социальной сферы (котельная в Междуреченске, Уропский водовод и т.д.). Снижены темпы строительства жилья для переселения шахтеров из ветхого. Из выделенных 200 млрд. рублей на эти цели значительная часть их пошла не по назначению (86 млрд. рублей).

Мы понимаем, социальные проблемы регионов ближе и понятнее руководителям территорий. В дальнейшем их решать вам, но интересы дела требуют взвешенного подхода и времени, и к этому нам нужно готовиться всем.

Большое внимание мы уделяем переселению шахтеров-ветеранов из районов Крайнего Севера. За три года нам удалось с минимальными затратами переселить 6413 семей, в т.ч. с Печорского бассейна — 4200 семей. Однако в настоящее время финансирование этой программы полностью остановлено, и шахтеры вправе спросить, почему это происходит? А ответ тот же самый — изменение порядка финансирования.

Появились новые структуры, которые пытаются организовать процесс переселения, но уже в 1.3-1.6 раза дороже (Воркутацентр, коммерческие структуры во Владимирской, Тульской и других областях).

Еще на одной социальной проблеме хотел бы остановиться. Это проблема подрастающего поколения. Нам удалось в отрасли сохранить лагеря для летнего отдыха, и только в прошлом году там побывало около 40 тысяч детей шахтеров.

Реализуется отраслевая программа «Здоровье». В санаториях-профилакториях пролечено и оздоровлено более 40 тысяч трудящихся и членов их семей, 170 участников ликвидации аварии на Чернобыльской АЭС, 280 участников Великой Отечественной войны и тружеников тыла, 320 детей из семей погибших шахтеров Кузбасса. На реконструкцию санаториев и дома отдыха «Шахтер» в истекшем году выделено 25.5 млрд. рублей. В этом году предполагается совместно с центральным отделением фонда социального страхования создать фонд оздоровления трудящихся, чтобы более целенаправленно и эффективно использовать средства на эти цели.

Ключевой фактор повышения эффективности работы нашей отрасли — переход на качественно более высокий уровень концентрации горного производства.

Несмотря на дефицит финансовых ресурсов, мы осуществляем техническое перевооружение действующих шахт и разрезов с целью создания рентабельных угольных предприятий, для чего широко применяются поставки предприятиям основного горно-шахтного и горно-транспортного оборудования на лизинговой основе. За период после июля 1993 года заключены генеральные договоры долгосрочной аренды с более чем 40 предприятиями угольной промышленности. Централизованно закуплено оборудования более чем на трлн. рублей, в том числе 92 механизированных комплекса. К выпуску горно-шахтного оборудования, ранее производимого на Украине и в Казахстане, подключено 49 заводов Минобороны и других отраслей.

Одновременно, начиная с 1993 года, ведется целенаправленная работа по повышению качества и надежности горной техники за счет применения новых материалов, комплектующих и передовых технологий оборонного комплекса и собственных разработок. Комплексы КМ-138, КМ-144, К-700/800, КД-90, проходческие комбайны КП-25, 1ГПКСМ показывают результаты, близкие к зарубежным.

Думаю, что мы близки к завершению организации выпуска средств механизации вспомогательных процессов на проходческих работах (монорельсовые и напольные дороги, станки для анкерного крепления и др.). Резцы «Пигмы» завоевывают мир. Принятые меры позволили не только организовать производство тяжелых скребковых конвейеров на наших заводах, но, думаю, их качество уже подходит к зарубежным аналогам. На открытых работах успешно идут испытания уникального роторного экскаватора КСМ, созданного совместно с фирмой «Крупп», который, работая на вскрыше, успешно разрабатывает породы крепостью до семи. Подготовлены к выпуску гидравлический карьерный экскаватор с ковшом 6 куб. м, комплекс средств для изготовления ВВ непосредственно на месте использования.

Основной задачей становится повышение уровня использования имеющегося оборудования. Главным звеном здесь является нагрузка на очистной забой. Она в настоящее время в несколько раз ниже технической производительности современной очистной техники, особенно комплексов третьего поколения. Эти комплексы — дорогостоящее оборудование, и затраты на их потребление окупаются при нагрузках не менее 2-3 тысячи тонн в сутки. Такие нагрузки давно уже освоены в ведущих угледобывающих странах с развитой экономикой. И в проектах наших строящихся шахт нового технического уровня нагрузки составляют 5-10 тысяч тонн в сутки.

По всем действующим в отрасли лавам с механизированными комплексами (368 очистных забоев) нагрузка в среднем составляет всего 900 тонн в сутки, а целый ряд добычных участков, особенно в Ростовской и Челябинской областях, Подмосковном бассейне и др., производит всего 500-600 тонн. Этим предприятия заранее обрекают себя на банкротство.

Аналогичная ситуация сложилась и на разрезах. Крайне низок уровень использования дорогостоящего горнотранспортного оборудования, особенно высокопроизводительных экскаваторов. Всем этим надо заниматься на местах.

Необходимо перестроить себя, в первую очередь психологически, понять, что только кратное увеличение нагрузок позволит резко сократить число действующих очистных забоев и повысить производительность труда до уровня стран с развитой экономикой. К сожалению, примеров крайне расточительного хозяйствования немало. Конечно, у нас есть примеры и другого, положительного, плана. Отрадно, что уже в 1996 году 44 бригады работали с нагрузкой более 500 тысяч тонн. Мы как-то за последние годы стеснялись отметить лучшие коллективы. А ведь это результат большой инженерной и организационной работы. И я хотел сказать про бригаду Сергея Павловича Фоминцева с шахты «Полысаевская», которая работает в этом году в миллионном режиме и добыла за 2 месяца 182 тысячи тонн. Более чем по 140 тысяч добыли в январе-феврале бригады Пронина и Серкова с шахты «Распадская». Эти результаты были достигнуты в основном на отечественной технике, производство которой было организовано на конверсионных и наших заводах.

В этом году мы с вами будем отмечать 50-летие со дня учреждения нашего профессионального праздника — Дня шахтера. Этот юбилей нашего праздника мы должны встретить высокопроизводительным трудом, возродив лучшие начинания за достижение высоких нагрузок на забой и наивысшей производительности труда. Работники, обеспечивающие такие результаты, должны быть поощрены материально и представлены к награждению ведомственными наградами в канун праздника. Мы все делаем, чтобы 50-летний юбилей шахтерского праздника был отмечен достойно.

Особо важный вопрос — решение проблемы по погашению задолженности по заработной плате. Конечно, говорить о высоких нагрузках во многих случаях мы не имеем морального права, не выплачивая своевременно заработную плату. На сегодня долги по заработной плате составляют 2.7 трлн. рублей. Что можно требовать с рабочего, которому в феврале платили за июль, или август, или вообще ничего не платили. Нерешение этого вопроса — смерти подобно! При этом в ряде компаний, таких как «Ростовуголь», «Северокузбассуголь», «Сахалинуголь», «Беловоуголь», задолженность по заработной плате превышает все долги потребителей. Как говорится, перебор. Все наши судебные иски, забастовки, прекращение отгрузки эффекта не дают. Энергетики это поняли, ведь не можем же мы остановить электростанцию. Тогда кто же получает господдержку? Угольщики и энергетики? Энергетика, практически, единственный источник финансирования поставок угля. В этом году удалось с помощью правительства за счет целевых кредитов хотя бы отчасти, в размере 1 трлн. рублей, погасить долги на восточном направлении, иначе бы конец Приморью. Если энергетики не платили зимой, что будет летом?

Для решения вопроса погашения долгов по заработной плате мы предлагаем: конвертировать долги в услуги трудящимся; обратить долги в имущество или ценные бумаги акционерного общества; преобразовать в другие, более привлекательные для трудящихся долговые обязательства общества.

Суть указанных подходов заключается в том, что акционерное общество вправе выпускать векселя, которые отдаются трудящимся под имеющуюся задолженность по заработной плате. Эти векселя по желанию трудящихся могут передаваться или в отраслевой Пенсионный фонд для получения, через заранее определенное время, дополнительной отраслевой пенсии, или в углесбытовую организацию, например, «Росуглесбыт», для продажи векселей по дисконтной цене, или, например в конкретное акционерное общество для выкупа части акций перспективных, строящихся предприятий.

Векселя могут использоваться для покупки в индивидуальную собственность активов общества, например, шахтных земельных отводов, парка незадействованных машин, строительных материалов и других ценностей. Кроме того, векселями может быть осуществлена частичная доплата при покупке жилья, строящегося обществом, а также оплата предоставления обществом других услуг трудящимся, например, путевок в свои дома отдыха или санатории.

Спектр оказываемых услуг в решении этой важной проблемы может быть расширен. Надо только очень хотеть искать и находить выходы. Эти меры позволят нам погасить долги с тем, чтобы мы приступили к регулярным выплатам с апреля-мая.

Я еще раз хочу обратиться к съезду. Нужны не забастовки, которые ничего, кроме огромного материального и морального ущерба, не дают, а конструктивные решения. Тем более я уверен, что переход в правительство А. Б. Чубайса позволит упорядочить бюджетное финансирование. Мы потеряли в результате забастовок более четырех трлн. рублей, и только один день простоя обойдется отрасли в 150 млрд. рублей, не говоря уже о потерях премиальных и другом ущербе. Все эти процессы негативно сказываются и на уровне заработной платы. При этом она особенно отстает от других отраслей. Если раньше мы были на третьем месте, то сегодня — на седьмом, а по темпам роста зарплаты — на десятом. Темпы роста зарплаты у нас ниже, чем в целом по промышленности.

Один из важнейших вопросов — упорядочение состава занятых в отрасли. Несмотря на проводимое сокращение, структура штата меняется мало. Многие обслуживающие предприятия, которые нужны были при добыче 416 млн. тонн в год, продолжают работать и сегодня. Причем цена услуг вспомогательных служб устанавливается на неоправданно высоком уровне, и эти затраты ложатся дополнительно на добычу каждой тонны угля.

Наше финансовое благополучие, а также дальнейшее развитие угольной промышленности, ее место в создаваемой рыночной экономике зависят от проводимой инвестиционной политики. Я категорически не согласен с заявлениями о кризисе в угольной промышленности. Концентрация инвестиций на приоритетных направлениях, тендерная и контрактная системы работы со строителями позволили нам вести новое строительство в основных угледобывающих бассейнах. С целью создания новых мощностей и рабочих мест взамен выбывающих ведется освоение Ерунаковского месторождения в Кузбассе, новых районов в Донбассе. Осуществляется строительство шахт и разрезов нового технического уровня, не уступающих по своим технико-экономическим показателям лучшим зарубежным аналогам. Сегодня мы строим 11 шахт, 15 разрезов суммарной мощностью 57 млн. тонн в год.

Хочу вам доложить, что деньги, которые мы вкладываем в развитие добычи, практически немедленно начинают давать отдачу. Так, «малые разрезы» в Приморье уже в прошлом, 1996 году добыли 560 тысяч тонн угля, причем производительность труда здесь в 3.6 раза выше, чем, например, на разрезе «Павловский». При этом уголь с этих предприятий реализуется за «живые» деньги, и особой проблемы с выплатой зарплаты рабочим «малых разрезов» нет.

Еще один положительный пример по восточному Донбассу, которому придаем большое значение. Мы уже в конце этого года ожидаем, что пойдет на-гора уголек с шахты-новостройки «Шерловская-Наклонная». Напомню, что «первый кол» был забит в конце октября 1995 года.

Необходимо выразить благодарность шахтостроителям. В условиях крайне неудовлетворительного федерального финансирования на вновь строящейся шахте «Обуховская-1» трудовыми коллективами шахтопроходчиков «Ростовшахтостроя», возглавляемыми Шинкарем, Мамедовым, Мартыненко, Красиковым, пройдено в сентябре прошлого года 233 м и в июне 212 м на главном и вспомогательном стволах, что является высшим достижением в Российской Федерации, а всего за два года — три ствола шахты вышли на 900 м, и начато строительство околоствольного двора. Это новые рабочие места для наших шахтеров, которые приходят с закрываемых шахт в этом регионе. На очереди шахты «Кадамовская», «Калиновская». Все разговоры о сворачивании добычи в российском Донбассе не имеют реальной почвы.

Конечно, добывать уголь с пластов мощностью 0.5-0.7 м на глубине 700-1000 м или отбойными молотками и взрывчаткой, как в Кизеле и Партизанске, при себестоимости 800-1000 тысяч рублей на тонну человеку XXI века не пристало. Так, 166 человек на разрезе «Северная депрессия» добывают более полумиллиона тонн в год, при себестоимости 1 тонны 36 тысяч рублей. А 4.5 тыс. человек в Партизанске и Артеме добывают 1.2 млн. тонн себестоимостью в 4.5 раза выше.

В этом году мы можем сдать в эксплуатацию станцию Терентьевская пропускной способностью 70 млн. тонн угля в год, которая позволит развязать все транспортные проблемы Кузбасса. Мы приступили к строительству порта Усть-Луга мощностью 7 млн. тонн в год, что позволит получить 60 млн. долларов прибыли, а также обеспечить жильем и работой четыре тысячи человек из Воркуты. Уже первый состав с техникой прибыл.

Примеры, которые я привел выше, подтверждают правоту выбранного нами курса и его надо неуклонно проводить. В ближайшие пять лет угольной отрасли необходимо восстановить деформированный в конце 80-х и начале 90-х годов баланс мощностей и добиться к 2000 году эквивалентности ввода и выбытия, а затем обеспечить расширенное воспроизводство производственного потенциала отрасли до 375-425 млн. тонн к 2010 году.

В последнее время в топливно-энергетическом комплексе страны существует, к сожалению, проблема принижения роли угля как энергоносителя. Несколько цифр в подтверждение. В настоящее время в структуре добычи основных первичных энергоресурсов уголь занимает 12.4, тогда как газ — 49.4, а нефть — 31.7 процента. Доля угля в выработке электроэнергии составляет в России 26, в то время как в Польше — 96, Австралии — 86, Германии — 58, США — 56, а в целом в мире — 44 процента.

Большая часть угля на ГРЭС западных стран выбивает аргументы наших оппонентов, когда они концентрируют внимание на экологии при сжигании угля. Зарубежный опыт свидетельствует о наличии значительных резервов по снижению отрицательного воздействия на природу выбросов от ГРЭС, работающих на угле. Так, степень очистки выбросов окислов серы на отечественных угольных ГРЭС составляет 10, а в ФРГ — 85 процентов.

Наше предложение — разработать государственную программу эффективного использования угля в энергетике, предусмотрев координацию основных направлений развития энергетики и угольной отрасли с учетом ее реструктуризации.

Каковы же основные внешние, внеотраслевые проблемы, которые мы бы хотели отразить?

Прежде всего, это затянувшаяся проблема неплатежей. Долги потребителей за поставленный им уголь увеличились в 1.6 раза и на начало 1997 года составили 7.44 трлн. рублей, из которых 57 процентов приходится на электростанции. Долги потребителей, финансируемых из региональных бюджетов (комбыт и население), выросли за прошедший год на 75 процентов и на сегодня превышают 358 млрд. рублей.

Положение усугубляется тем, что при расчетах за уголь предприятия отрасли получают крайне недостаточно непосредственно денежных средств — только 21 процент. Учитывая, что материалы и оборудование, получаемые по бартеру, обходятся на 20-30 процентов дороже, чем за денежные средства, рост бартерных сделок, наряду с увеличением объема неоплаченного угля, поставил многие предприятия отрасли в критическое финансовое положение.

При этом, несмотря на проведение в течение года значительных ограничений в потреблении электрической и тепловой энергии, необходимые запасы угля к началу отопительного сезона 1996/97 гг. не были созданы, и в течение нынешней зимы обеспечение потребителей углем происходит практически «с колес».

В структуре кредиторской задолженности предприятий отрасли доля задолженности в бюджеты всех уровней за прошедший год выросла с 22.6 до 26.3 процента, при этом наиболее быстрыми темпами растет задолженность в местные бюджеты, их доля увеличилась в 1.3 раза. Не разрушив этот порочный круг, невозможно наладить четкую системы взаиморасчетов. Одним из выходов может быть прямая оплата администрациями поставок угля для местных нужд непосредственно угольным предприятиям. Мы предлагаем при формировании региональных бюджетов на 1997 год предусмотреть оформление регионального заказа на закупку угля с выделением отдельной строкой предназначенных для этого средств.

Практика прямых договоров должна быть распространена на работу со всеми потребителями. Сегодня, когда возможность роста цен на уголь практически исчерпана, единственное, где мы можем увеличить наши доходы от реализации, — это исключить институт посредников. Подтверждение тому — опыт АО «Воркутауголь». Работа напрямую с Череповецким и Новолипетским комбинатами позволила воркутинцам при довольно высоких ценах получать оплату «живыми» деньгами на уровне 60 процентов.

Теперь о едином подходе при формировании договорных цен. В связи с тем, что цены на металл достигли мирового уровня, металлурги не согласовывают повышение цен на коксующийся уголь и в основном заключают договоры на угольную продукцию в долларовом эквиваленте. Нужно искать выход из этого положения, и у нас есть опыт. В 1995 году производственные объединения Кузбасса договорились о проведении единой ценовой политики в Кузбассе, что позволило снизить годовые темпы роста цен до уровня 1994 года при снижении темпа роста цен по отрасли на 22 и сократить удельный вес убыточных предприятий до 44.7 процента. И только не понимая, что выжить в одиночку невозможно, отдельные АО начали демпинговать, нести неоправданные убытки. Практика показала, что если шахты не объединить в проведении единой ценовой политики с потребителями, то хорошие экономические результаты получат только единицы.

На наш взгляд, необходимо ввести региональные единые ми-

(Продолжение на 3-й стр.).

В перерыве между заседаниями.
Фото **Александра Блотницкого.**

Всероссийский съезд работников угольной промышленности

На наш взгляд, необходимо ввести региональные единые минимальные цены на уголь, которые при этом не должны ограничивать предприятие, если оно может продать дороже.

Одна из главных проблем — своевременное финансирование отрасли из бюджета. На 1997 год, при минимальной потребности в 10 трлн. рублей, предусмотрено всего 6.4 трлн. рублей, а остальные — с привлечением займа. Да из положенного одного трлн. рублей мы получили за два месяца лишь 180 млрд. Дефицит финансовых ресурсов может оказать негативное влияние на одно из ключевых направлений реструктуризации отрасли — строительство новых и техническое перевооружение перспективных предприятий.

Не решен вопрос капитализации средств на возмещение вреда, причиненного работникам увечьем и профзаболеваниями на ликвидируемых предприятиях. Требуют решения вопросы пенсионного обеспечения шахтеров, упорядочения отпусков и целый ряд других.

Нами разработаны предложения по упорядочению дополнительных отпусков. В основу их положена зависимость дополнительных отпусков только от воздействия вредных факторов на рабочих местах, а не просто за работу в подземных условиях. Эти предложения неоднократно направлялись в вышестоящие органы (четырежды — в Минтопэнерго России и один раз — в Минтруда России). Мы считаем, что настало время, когда нужно рассмотреть эти предложения на высоком уровне.

В угольной промышленности практически закончено акционирование и начата денежная приватизация предприятий. Всего создано более 500 акционерных обществ (с учетом дочерних АО). В соответствии с Указом Президента Российской Федерации государственное предприятие «Компания «Росуголь» преобразовано в акционерное общество открытого типа. Сегодня в компании находятся федеральные пакеты акций 260 акционерных обществ. Это в основном предприятия с подземным способом добычи.

В 1996 году отрасль вплотную подошла к реализации второго этапа приватизации — укреплению территориальных угольных компаний, продаже госдоли акций предприятий вспомогательного и обслуживающего производства, созданию условий для привлечения средств на финансирование развития предприятий отрасли.

Ряд наших компаний готов к приватизации, и это, мы считаем, надо выполнить, минуя институт доверительных управляющих, хотя на первом этапе контроль государства необходимо сохранить. В некоторых ведомствах говорят, что нужно покончить с монополизмом компании «Росуголь». Но «Росуголь» никогда не был и сейчас не является монополистом. Это признано даже заключениями Госкомитета по антимонопольной политике. Мы не распределяем угольную продукцию и не устанавливаем цены на нее. В настоящее время мы не управляем федеральными пакетами акционерных обществ, доля которых в общей добыче угля составляет около 50 процентов.

А вот «Росуглем» все стремятся «управлять». Есть департамент угольной промышленности в Минэкономике, есть департамент угольной промышленности в Минтопэнерго, сеть подразделений в Минфине, есть межведомственная комиссия по социально-экономическим проблемам угольных регионов. И все они дают поручения, требуют информации, просят проекты документов и решений. И в конце концов взваливают ответственность за все нерешенные вопросы на компанию «Росуголь», при этом объявляя ее монополистом.

Надо, наконец, принять однозначное решение: или ликвидировать компанию «Росуголь» и при этом взять на себя все выполняемые ею функции, или сохранить ее, но при этом наделить необходимыми полномочиями по реформированию отрасли.

Высказывается много предложений о воссоздании Министерства угольной промышленности. Но в своевременных условиях рыночных отношений и изменения форм собственности такое решение уже невозможно. Поэтому считаю необходимым, чтобы съезд высказал однозначное мнение по этим вопросам.

Для обеспечения единого государственного подхода к проблемам реструктуризации отрасли и эффективного использования выделяемых бюджетных средств считаем необходимым внесение в уставный капитал компании «Росуголь» 25.5 процента акций формируемых в настоящее время угольных компаний. Это будет соответствовать и логике проведения реструктуризации, и решениям, принятым на совещании в Кузбассе в сентябре 1995 года с участием всех заинтересованных сторон.

Компания «Росуголь» и Минтопэнерго России начали работу по реструктуризации. Сложившаяся система их взаимоотношений через управление компанией федеральными пакетами акций дала первые положительные результаты. Ломка этой системы в такой ответственный момент может привести только к резко негативным последствиям.

В связи с этим необходимо в ближайшее время наконец-то подписать договор с правительством о реструктуризации отрасли. В нем должно быть закреплено положение о том, что до окончания реструктуризации компания «Росуголь» принимает участие в управлении федеральными пакетами акций угольных компаний. Это соответствует зарубежному опыту — так было в Англии. Так есть сейчас в Германии, Франции. И наш внутренний опыт показывает, что в сложных экономических условиях самостоятельно могут выжить только единицы. Яркими примерами тому являются показатели шахт «Распадская», «Кузнецкая», «Обуховская». На «Распадской», которая добывала свыше 7 млн. тонн, в период самостоятельной деятельности добыча упала до 4.5 млн. тонн. Резко уменьшилась производительность труда. И только после того, как часть акций шахты была передана компании «Росуголь» и мы начали конкретно с ней работать, дела пошли в гору. Уже два года подряд на шахте растет добыча и производительность труда. И наоборот, до настоящего времени самостоятельные, «независимые» «Обуховская» и «Кузнецкая» практически умирают. «Кузнецкая» — под угрозой затопления, которое может распространиться и на соседние шахты.

Большая работа проведена компанией в правительстве РФ и с нашими законодателями. Мы прошли практически все уровни. Вопросы угольной промышленности рассматривались на заседаниях правительства РФ, дважды заслушивались в Комитете по промышленности, строительству, транспорту и энергетике Государственной думы. На пленарном заседании в декабре 1996 года Дума приняла Постановление: «Об обращении к Президенту Российской Федерации по проблемам угольной промышленности», и создана комиссия Госдумы по выявлению причин последствий кризиса в угольной промышленности и социальной инфраструктуре угольных регионов.

Однако далеко не все вопросы удалось решить на этом уровне. Анализ стенограмм выступлений 28 депутатов Госдумы от девяти угольных регионов за последние полгода показал, что из 121 выступления на пленарных заседаниях только три были посвящены проблемам угольщиков. Скорее всего, тут есть и наша недоработка — нужно более целенаправленно работать с нашими избранниками, побуждать их более активно включаться в отстаивание наших проблем. Когда шли голосования по бюджету 1997 года, мы не услышали поддержку наших предложений по 10 трлн. рублей.

Одно из важных направлений в нашей работе — формирование механизмов социального и экономического партнерства, которые должны стать основной формой взаимодействия между органами государственной власти, субъектами Федерации и угольными компаниями, перемещая центр тяжести этой работы с федерального и регионального уровней в угледобывающие регионы. Уверен, что опыт нашей работы с администрациями угольных регионов заслуживает внимания.

В зале заседаний.
Фото Александра Блотницкого.

В настоящее время можно сказать, что создана в основном правовая база для регулирования соответствующих отношений в угольной промышленности. В первую очередь, следует отметить принятый 20 июня 1996 года федеральный Закон Российской Федерации «О государственном регулировании в области добычи и использования угля, об особенностях социальной защиты работников организаций угольной промышленности», закрепивший правовые основы государственной политики в угольной промышленности. Закон носит характер комплексного нормативного акта и определяет, по сути, все нормативные положения, регулирующие порядок предоставления льгот и гарантий для работников угольной промышленности. В развитие названного закона компанией подготовлен план разработки нормативно-правовых актов, который включает восемь проектов постановлений правительства РФ. В настоящее время они находятся на разных стадиях согласования.

Однако жизнь не стоит на месте, и сегодня уже требуется разработка ряда дополнительных правовых актов. Поэтому экспертами Государственной думы при участии специалистов компании «Росуголь», Международного института развития правовой экономики ведется работа по подготовке горного кодекса РФ. Мы предполагаем принять также самое активное участие в подготовке налогового кодекса России, о котором говорил в своем Послании Президент РФ. Считаю необходимым подготовить и внести в Госдуму закон «О реструктуризации угольной промышленности». Все это позволит нам на более качественном и правовом уровне заниматься вопросами развития отрасли, с одной стороны, с другой — обеспечить более полную и надежную социальную защиту трудящимся отрасли.

В заключение мне хотелось бы подчеркнуть всем известную истину, что энергетическая безопасность России заключается в соединении лучших запасов и товарных ресурсов высококачественного экологического российского угля с реструктуризацией и развитием угольной промышленности, использованием опыта, взаимовыгодной кооперацией России и других стран.

Наша задача — объединить силы для поиска наиболее действенных путей преодоления трудностей с наименьшими потерями. Мы надеемся, что и администрации регионов, и профсоюзные комитеты, равно как и акционерные общества и угольные компании, будут активно содействовать повышению эффективности работы отрасли. Это несомненно будет способствовать снижению социальной напряженности, своевременному предупреждению конфликтных ситуаций и в итоге позволит преобразовать угольную промышленность в рентабельную, стабильно работающую отрасль.

Выступление главы администрации области М. Б. Кислюка

Уважаемые делегаты! Уважаемые гости Кузбасса! От всех кузбассовцев позвольте поприветствовать вас на нашей земле. Проведение съезда в Кузбассе делает нам честь и налагает большую ответственность за его организацию.

Я не буду останавливаться на проблемах угольной отрасли в целом, поскольку это уже сделано в докладе Ю. Н. Малышева. Скажу только о том, что все проблемы отрасли присущи и угольной промышленности Кузбасса.

За семь лет объем добычи угля в Кузбассе снизился на одну треть. И это в области, где 40 процентов поступлений в бюджет дают угольщики. Вы сами понимаете, как это сказывается на выплате пенсий, пособий, заработной платы. В связи с этим возникает вопрос: как и, главное, за счет чего компенсировать значительное снижение доходной части бюджета? Вот в чем проблема. С одной стороны, есть все возможности производить больше угля. Для нас это — рабочие места, достойная жизнь угольных городов. Есть реальные потребители, которые нуждаются в угле. С другой стороны, шахты сегодня бедствуют. Почему? Да потому, что государственная поддержка угольной отрасли явно недостаточна плюс еще необоснованно высокий уровень железнодорожных тарифов. Все это и делает наш уголь невостребованным. От такой ситуации страдают не только угольщики, но и экономика страны в целом. Бедственное положение угольщиков нанесло сильный удар по бюджету, а следовательно, по жизненному уровню стариков, учителей, врачей и детей.

В этой тяжелой ситуации мы в Кузбассе делали все возможное.

Первое. Предвидя возможный энергетический кризис, было заключено и реализовано соглашение между администрацией области, угольными объединениями и энергетиками. Это не только предотвратило энергетический кризис в Кузбассе, но и позволило снизить тариф на электроэнергию.

Второе. Совместно с «Росуглем» были введены в эксплуатацию новые мощности по теплоснабжению в угольных городах Кузбасса, которые замерзали из года в год.

Третье. Несмотря на все трудности, продолжается активное освоение угольного месторождения в Ерунаковском районе, который станет гордостью угольной промышленности России.

Четвертое. Выполнение региональных целевых программ позволило завершить строительство современной автомагистрали в обход многострадальных угольных городов Кузбасса, единственной такого рода за Уралом; практически завершить в Кемерове и продолжить в Новокузнецке строительство международных аэропортов; телефонизировать города и районы области, включая создание системы сотовой связи; создать практически заново отрасль по переработке сельскохозяйственной продукции.

Пятое. Мы разработали и представили правительству России нашу программу финансовой стабилизации. Однако кризис неплатежей свел на нет наши усилия и привел к задержке зарплаты почти во всех отраслях промышленности. Протесты шахтеров, работников бюджетной сферы, студентов и пенсионеров начинают в отдельных случаях переходить в политические требования к правительству страны. Терпение людей подходит к опасной черте.

Как сказал Виктор Степанович Черномырдин, «дальше действительно ехать некуда!» И я с ним полностью согласен. Более того, еще более жесткая оценка обстановки дана Президентом России Б. Н. Ельциным в послании Федеральному собранию.

У нас в Кузбассе каких-то резко выраженных отличий от общефедеральной ситуации, тем более в сфере угольной отрасли, нет. Кузбасский уголь на рынке всегда и во все времена был одним из наиболее привлекательных и перспективных. А что в итоге? Сегодня мы потеряли рынки сбыта угля в Западной Европе, Азии и, что наиболее плачевно, в странах СНГ. Важнейшей причиной является не столько неотлаженность экономических взаимоотношений и даже не общий спад объема добычи угля, а высокие железнодорожные тарифы! Даже себестоимость добычи угля не играет такой решающей роли!

Политика невмешательства государства в экономику, являющаяся частью «шоковой терапии», не оправдала себя. Правительству следует заменить ее программой, при которой государство берет на себя основную регулирующую роль, как это происходит в развитых странах. В первую очередь в отношении естественных монополий. В качестве примера можно привести роль государства в экономике Австрии, Германии и Англии. В Австрии есть так называемая палата экономики, которая играет ключевую роль в хозяйственной жизни страны. Без участия этой палаты не принимается практически ни одно решение правительства. По сути дела, это совет народного хозяйства, координирующий экономическую жизнь. Разве не этого требуют шахтеры? Кроме того, характерным в австрийской экономике является то, что в процессе приватизации крупных предприятий контрольный пакет акций остается у государства.

Угольная промышленность управляется государством и в Руре. Так, еще в июле 1969 года там был заключен договор между федеральным министерством экономики и двумя десятками (24) компаний угольной отрасли о создании концерна «Рурколе» (рурский уголь). Это явилось результатом хорошо скоординированных действий совместно с правительством этой земли, профсоюзами и предпринимателями. В договор был включен долгосрочный контракт о продаже угля предприятиям черной металлургии и энергетикам. «Рурколе» также успешно управляет постепенной реструктуризацией угольной промышленности. В настоящее время государственная поддержка угольной отрасли из федерального бюджета Германии составляет 100 долларов на одну тонну добычи угля, в Кузбассе эта цифра не превышает трех. Это красноречиво говорит о роли и месте угольной отрасли в Германии и у нас, в России. За последние пять лет государственная поддержка в доходах угольной промышленности Кузбасса снизилась с 50 до 10 процентов, темпы незавидны, как незавидны и результаты.

Однако вернемся опять к проблеме железнодорожных тарифов. Где здесь просматривается участие государства? Что оно предпринимает в этом направлении? Да практически ничего. Например, многие угольные компании Кузбасса вложили деньги в строительство портового терминала на Дальнем Востоке с целью освоения азиатского рынка. И что мы получили? Подскочившая из-за необоснованно высоких железнодорожных тарифов цена делает наш уголь неконкурентоспособным и позволяет захватывать рынки сбыта китайским производителям угля, используя при этом данный терминал, в который вложены наши деньги.

Угольной отрасли была обещана государственная поддержка на уровне 10,6 триллиона рублей. Однако ни предыдущее правительство РФ не настояло, ни Госдума не поддержала нас, оставив в федеральном бюджете всего 6,6 триллиона рублей. А фактически мы получили сегодня в десять раз меньше от запланированного.

Актуален и такой вопрос: не слишком ли глубоко Международный валютный фонд вошел в эшелоны российской власти, и стремится ли он защищать наши национальные интересы? На вторую часть вопроса сразу можно ответить отрицательно. Перефразируя слова известного английского политика, сказал бы, что «друзей у фонда много, но интересы у него свои».

Я, разумеется, далек от того, чтобы призывать к разрыву отношений с фондом. Крайности никому не нужны, к тому же не он один виновен в происходящем. Спрашивается: кто вынуждал Министерство путей сообщения без согласования с регионами принимать решения о реструктуризации ряда железных дорог и о ликвидации Кемеровской железной дороги, а по существу, о развале единой транспортной системы страны? Администрация Кемеровской области в связи с этим направила соответствующий иск в суд.

В такой ситуации трудно, конечно, понять, почему деньги за перевозку по нашим железным дорогам идут в иностранные банки. Возникает вопрос: а кто и как в этом случае определяет те самые пресловутые тарифы? Вопросов, как видите, довольно много, а ответов мало. Буквально на днях Президент России подчеркнул: «Не много ли мы делаем уступок Западу?» Я думаю, что эта фраза в полной мере относится и к экономической политике.

Поэтому нужны решительные меры. Крайне необходимо создание Всероссийского угольного конгресса как реально действующего исполнительного органа. Органа неформального, не с целью выпустить пар, а с целью кардинального улучшения дел в угольной отрасли. Тем более, что шахтеры — это не паровоз, и они вовсе не собираются разыгрывать эту неблаговидную роль превращения пара в свисток.

Именно поэтому Кузбасс поддержал съезд работников угольной промышленности России. Сегодняшнему общественному мнению навязывают искусственно приниженную роль и престиж угольной промышленности. Здесь я имею в виду объявленную «газовую паузу», что ведет к атмосфере «загнанности отрасли», безвыходному положению людей, работающих в ней. Вместе с тем, мировой опыт работы горнодобывающей промышленности показывает, что угольная отрасль является ключевой в экономике, занимая особое, достойное место среди других отраслей промышленности и даже ТЭКа. Пока нас убеждают в необходимости свертывания угольной промышленности, растет добыча угля в США, Китае и Австралии...

Буквально на этой неделе я советовался с рабочими шахт «Первомайская» и «Чертинская». Шахтеры говорят: «Раньше хлеб был дешев потому, что дешев был уголь». Разве они не правы?

Вчера я встречался с трудящимися АО «Кокс». Там сейчас активно внедряется программа глубокой переработки угля. Уже через год они будут в промышленных объемах производить из угля мазут, а в дальнейшем и бензин. Вот где будущее отрасли.

Мы должны коллективно, взвешенно и обоснованно выработать экономические и организационные меры по выходу из кризиса ведущей отрасли экономики России — угольной промышленности, предложить их для выполнения на всех уровнях — в регионах, на предприятиях, в правительстве РФ. Я считаю, что необоснованно прекратила свою деятельность межведомственная комиссия. Мы видим необходимость возродить ее деятельность и просим Вас, Анатолий Борисович, возглавить ее.

Я убежден, что именно нашим съездом должно быть предопределено заключение национального соглашения между правительством, администрациями угольных регионов, производителями угля и профсоюзами (как это рекомендует Президент России). Для подготовки такого договора мы можем создать на нашем съезде организационную группу, в которую войдут представители профсоюзов, производителей угля, администраций регионов и правительства, и поручить им разработать необходимые документы.

В Кузбассе еще в ноябре прошлого года создано общественное движение «Кузбасский угольный конгресс». Задачи этого общественного движения заключаются в том, чтобы Кузбасс и Россия, правительство и президент из первых рук знали состояние в угольной отрасли, а также осуществляли поиск совместных путей решения социально-экономических проблем шахтеров. Как президент Кузбасского угольного конгресса, я докладываю вам, что за это время удалось добиться конкретных результатов:

— взято под жесткий контроль с обязательным согласованием с конгрессом закрытие угольных предприятий,

— поставлено твердое условие: сокращение шахтерских рабочих мест может быть только при создании новых;

— конгресс объединил усилия угольщиков, металлургов, энергетиков, администрации области, профсоюзов для преодоления кризисных явлений в экономике;

— конгресс не согласился с решением об упразднении Кемеровской железной дороги, поэтому мы продолжаем борьбу.

Сегодня много людей бьется над решением проблем угольщиков, но серьезных подвижек нет. Страдают шахтеры, страдают учителя и врачи, страдают пенсионеры, страдает, наконец, национальная безопасность страны. Во многом потому, что сегодня мы разрозненны и разобщены. А на Руси всегда в трудную для Отечества минуту люди объединялись во имя высокой цели. Нам необходим постоянно действующий исполнительный орган, который должен ежедневно и со знанием дела заниматься выполнением принятых решений, с правом, при необходимости, принимать соответствующие меры, вплоть до созыва чрезвычайного съезда угольщиков.

Сегодня популярен миф о дотационности угольных регионов. На примере Кузбасса самые элементарные расчеты показывают, что это не так. Кузбасс должен заплатить в федеральный бюджет 6 трлн. рублей в 1997 году, получая обратно из федерального бюджета в областной 1,7 трлн. рублей и на господдержку угольной отрасли Кузбасса — 1,5 трлн. рублей. Эта разница звучит куда убедительнее многих публикаций и мнений высоких лиц. Убежден, что примерно такая же ситуация существует и в других угольных регионах.

Мы не просим денег, мы хотим, чтобы завтра вместо одной тонны угля мы добывали, а главное, и продавали бы две. А это и пенсии, и пособия, и заработная плата, и все остальное для достойной жизни людей.

Не могу пройти мимо акции профсоюзов, намеченной на 27 марта. Я советовался с шахтерами, и многие из них убеждены, что акции протеста должны пройти. Мы поддерживаем экономические требования трудящихся. Но вместе с тем останавливать производство — это рубить сук, на котором мы сидим, окончательно загубить отрасль. Угольная отрасль создавалась и держится самоотверженным трудом сотен, тысяч замечательных тружеников — горнорабочих и проходчиков, открытчиков и транспортников, обогатителей, работников профсоюзов и руководителей, всех, кого объединил уголь — хлеб промышленности, кого мы называем гордым словом «шахтер».

Разрешите мне от имени Кузбасского угольного конгресса, от имени нашего съезда поблагодарить их за нелегкий и опасный труд.

Низкий поклон всем шахтерам всех угольных регионов страны.

Говорят участники съезда

В толчее и суете перерывов шахтерского форума наш корреспондент в беседах с известными в угольной отрасли людьми просил собеседников оценить в самом кратком виде значение съезда. Их мнения предлагаются вашему вниманию.

Гендиректор разреза «Кедровский» Анатолий Приставка:

— Надеюсь, что проблемы угольной отрасли, обсуждавшиеся и вскрывавшиеся на съезде, найдут свои решения прежде всего в правительстве. Эти проблемы находятся пока в своеобразном эмбриональном состоянии: ни развития не получают, ни торможения. Все как бы выжидают, лишь бы ничего не делать.

Гендиректор «Ленинскугля» Валентин Мазикин:

— Считаю, что жить, я ша я работа все-таки должны напрямую. На съезде представлено правительство, я известно, как много у нас зависит от государства. Если правительство окажет шахтерам поддержку, нам на местах легче будет вести программу реструктуризации.

Гендиректор «Ростовугля» Леонид Жигунов:

— Съезд весьма конструктивен. Конечно, большая роль принадлежит здесь Анатолию Борисовичу Чубайсу, с которым мне, например, удавалось плодотворно работать. Думаю, съезд поможет решить шахтерские проблемы. Так будет.

(Продолжение. Начало на 2-й стр.)

Всероссийский съезд работников угольной промышленности

Выступление первого вице-премьера правительства РФ А. Б. Чубайса

Уважаемые делегаты съезда! Начну с самого конца. Хотя мы дважды встречались с пикетчиками, стоящими здесь, тем не менее считаю необходимым после окончания нашего съезда провести рабочий разговор, просмотреть состав вопросов и принять по ним решение. Это хотя бы для того, чтобы нас отсюда всех выпустили, и угольная отрасль не оказалась обезглавленной.

Теперь о деле.

Я обратился к вам с приветствием Президента страны, с официальным приветствием. Хотел бы добавить к этому официальному документу неофициальные слова, которые высказал Борис Николаевич. Как вы знаете, он сейчас ведет непростые переговоры с президентом США. Тем не менее он знает о ситуации в угольной промышленности, о сегодняшнем съезде, ждет от меня доклада немедленно по возвращении в Москву. Поверьте, что это не просто слова, это реальное беспокойство за положение в вашей отрасли, основанное на понимании того, что такое угольная отрасль сегодня для России.

Не так много прошло времени, но видно, как буквально на глазах сильно меняется ситуация, и многое из того, что два года назад было спорным, странным, сомнительным, просто становится очевидным. Сегодня ни один человек в здравом уме не ставит вопрос, нужна ли России угольная отрасль? Абсолютно очевидна значимость ее для страны. Если же заглянуть в завтра, а я убежден в том, что завтрашний день России — это неизбежное начало экономического роста, неизбежное начало роста производства, то совершенно ясно, что мы просто не можем допустить ситуацию, когда на фоне подъема в стране вдруг энергетика, уголь оказались бы узким местом, сдерживающим его. Также ясно и то, что иностранное слово «реструктуризация», хоть, может быть, иногда и с трудом выговаривается, но понято, по-настоящему понято всеми.

В этом зале мне никого ни в чем не надо убеждать, никому ничего не нужно объяснять. Главное понятно. Понятно, что для того, чтобы в России была угольная отрасль, она должна быть эффективной, рентабельной, ориентированной на реального потребителя, ориентированной на низкие затраты, а это означает, что будущее российской угольной отрасли проходит через очень непростые, очень тяжелые преобразования, через эту самую реструктуризацию, которая лежит на плечах каждого из сидящих в этом зале, на плечах ваших товарищей, которые сегодня не приехали.

У меня пока нет готовых решений. Но то, что прозвучало здесь, с этой трибуны, для меня, поверьте, не просто слова. За это надо отвечать делом, отвечать работой, и обещаю вам, что сделаю все, чтобы так и было, чтобы те обязательства, которые власть, правительство будут на себя брать, были исполнены, как и положено любой нормальной власти. Хотя понимаю, насколько это непростая задача. Но понимаю, и насколько непростая ситуация в угольных регионах страны и потому, что говорилось с этой трибуны, и потому, что говорили пикетчики, с которыми мы общались, да и потому, что просто представляю себе сегодняшнюю угольную отрасль.

Непросто и на федеральном уровне. Посмотрел минфиновскую ситуацию, посмотрел бюджетные дела, дай бог, если в первом квартале по доходам бюджета мы выйдем на 60-65 процентов. Таково реальное положение вещей. И я не имею права от вас это скрывать. Я думаю, никакие особые комментарии сидящим здесь не нужны. Выводы мы будем делать сами. Выводы уже сделал президент, который не просто обратился с очередным Посланием, а по сути дела, пошел на радикальную реорганизацию правительства. И ответственность, которая возложена на нас в правительстве, мы понимаем полностью и до конца.

Что можно выполнить, что реально, что невозможно из самых ключевых вопросов, которые здесь ставили?

Начну, возможно, с одного из самых острых вопросов: бюджет — поддержка угля. Бюджетная цифра 6 триллионов 487 миллиардов рублей. Я считаю, что даже в той чудовищно-тяжелой ситуации, которая складывается вокруг российского бюджета, мы обязаны в полном объеме, на 100 процентов, выполнить эту цифру.

Реально ли увеличение этой цифры, выход 10 триллионов, которые здесь звучали несколько раз, звучали при разработке бюджета? Я бы совсем сейчас не хотел анализировать, кто виноват в том, что цифра такая, — Дума виновата, Минфин виноват, правительство виновато. Главное сейчас не это, а то, что нужно сделать для того, чтобы эту задачу решить. У нас есть реальная возможность получить второй угольный заем. Объем его, как вы знаете, 500 миллионов долларов, под три триллиона рублей. Это реально, и мы в состоянии это решить.

Я не поддерживаю то, что говорилось на съезде по поводу международных финансовых организаций. Я считаю это популистскими и дешевыми заявлениями. Я ясно понимаю, что очень выгодно, очень удобно сказать сейчас об империалистах, которые душат страну, а если выйти вон туда, на улицу, то можно просто аплодисменты сорвать. Но для меня и, думаю, для всех сидящих здесь важны не аплодисменты, а важна зарплата, которую получит шахтер, важны те слова, которые скажут нам к концу года. Поэтому я категорически отвергаю попытки популистского розыгрыша этой темы, которые, к сожалению, были и здесь.

В то же время я не считаю возможным сейчас, немедленно выйти на финансирование отрасли, исходя из равномерного распределения по оставшимся месяцам объема 6,48 трлн. плюс потенциальный заем Мирового банка. Сначала нужно решить задачу займа, а вот тогда уже и выплачивать эти средства.

Что касается графика, то вопрос этот не обсуждается. Есть позиция президента, однозначно выраженная в его поручении. Я понимаю, что такое сегодня для Минфина график. Поверьте, это очень непросто, когда уже четыре тяжелейших графика, в том числе по оборонке и по пенсионерам, Минфин держит буквально в недельном режиме, что называется, сжав зубы. Я понимаю, что такое в этой ситуации пятый график. И тем не менее я говорю вам, что поручение президента будет выполнено. График под бюджетный объем в ближайшее время будет разработан и утвержден. Это означает, что он будет выполняться.

Вместе с тем надо ясно понимать, что только бюджетом не исчерпываются проблемы в этой сфере. Действительно, я согласен с теми, кто говорил здесь, что без серьезнейшего и радикального вмешательства государства в ситуацию с неплатежами вообще, и прежде всего с неплатежами в ТЭКе, электроэнергетике, мы не выберемся из нынешнего положения вещей.

Посмотрите: сегодня самая тяжелая ситуация в тех угольных регионах, которые прежде всего работают на энергетику. Положение здесь уже не может быть решено просто какими-то усилиями генерального директора, это проблема общегосударственная, и для решения ее нужны общегосударственные серьезнейшие меры. Кстати говоря, существует иллюзия в отношении меня и моих коллег-единомышленников, что мы являемся противниками такого вмешательства. Нет, ровно наоборот. Я был среди тех, кто разрабатывал в правительстве два года назад закон и законодательную базу для того, чтобы дать в руки правительству законный инструмент для государственного регулирования, прежде всего в сфере электроэнергетики, в сфере МПС, в сфере газпрома и в сфере других естественных монополистов. На сегодня такие законы приняты, но, к сожалению, пока не запущены в работу. Значит, надо их запустить. Это мое общее понимание с Борисом Немцовым, который будет непосредственно, впрямую и, поверьте, достаточно серьезно и решительно заниматься этими вопросами в правительстве. Он понимал, какую ответственность на себя взял, когда согласился на эту должность, должность, прежде всего связанную с курированием естественных монополий. Я считаю, что здесь нужны радикальные изменения. Если, выступая здесь, директор «Ростовугля» Леонид Жигунов говорит, что он не в состоянии экспортировать уголь на Украину, ясно, что это уже не вопрос Жигунова, это, Иван Сергеевич Беседин, наш с вами вопрос. И мы с вами обязаны его решить так, чтобы эта проблема была снята. Никаких других вариантов здесь нет и быть не может.

В то же время хотелось бы сказать и о том, что мы с вами здесь, именно в этом составе должны ясно понять и отделить ответственность одних от ответственности других. Я не ухожу от тех вопросов, за которые должно отвечать правительство, но убежден в том, что есть серьезнейшие требования, не выполняемые сегодня, и к руководителям администраций угольных регионов, и к генеральным директорам, да и к профсоюзу. Скажу о некоторых из них, которые считаю наиболее важными. Положим, сумеем мы решить задачу по финансированию из бюджета угля в том объеме, который требуется. Как расходуются эти средства? Вопросов, что называется, выше головы. Они звучали с этой трибуны. Сегодня нет более горячего и более значимого приоритета, чем защита шахтеров, высвобождаемых с закрываемых шахт.

Я получил обращение из Киселевского теркома угледобывающего профсоюза, где говорится: новое строительство значительно отстает от закрытия шахт, и город Киселевск не сможет выжить, новых рабочих мест практически не создано и людям уже сейчас негде работать. Безработных в городе на 20 марта 3272 человека. Это, между прочим, в регионе, где вводится мощнейшее Ерунаковское месторождение, где есть чем занять людей. Это наша ошибка, Юрий Николаевич, это наша общая ошибка и, Михаил Борисович, — ваша тоже. Не должно быть такого. Это означает, что в распределении средств допущены ошибки. Такие ошибки надо исправлять.

От руководителей, от генеральных директоров зависит, конечно, очень многое. Выступал здесь Виктор Иванович Кузнецов, я знаю, каким он авторитетом пользуется и среди открытчиков, да и среди всех угольщиков. И я не вижу ничего зазорного в том, если этот человек станет не только руководителем, но и собственником, реальным собственником того пакета, который был государственным. Естественно, в рамках соблюдения всех тех требований, которые на сегодня есть, полной оплаты всего, что положено. Но, с другой стороны, Виктор Иванович, я согласен с тем, что объемные государственные инвестиции в приватизированные предприятия — это слишком большая роскошь, когда за дверьми стоят люди, которые по десять месяцев не получали зарплату. Вот эти приоритеты мы с вами должны расставлять общими усилиями. Это вопрос и «Росугля», и генеральных директоров, и руководителей администраций регионов.

Мне задают вопрос с разреза «Кедровский» — из положенных от 63 млрд. руб. трудящиеся получили лишь 4 млрд. Речь идет о средствах на финансирование передачи социальной сферы. Здесь что-то не так. Я не могу сейчас с ходу, с плеча дать оценки, но я обещаю вам такие оценки дать. Для этого потребуется серьезная проверка, поработает КРУ Минфина, такое поручение им будет дано немедленно. Надеюсь, что дело ограничится КРУ Минфина, не придется привлекать более серьезные инстанции. Но разберемся до конца, как были израсходованы те средства, которые пришли в регионы, а потом на основании этой информации, если нужно, будем наказывать, если нужно, будем менять всю схему финансирования.

Еще одна проблема, звучавшая здесь. Проблема бартера. Тяжелейшая проблема. Конечно, ясно, что без решения той самой проблемы с задолженностью ничего нам не сделать с бартером, который достиг 50-60-80 процентов. Вот амурчане мне пишут — доля живых денег 4,9 процента в «Дальвостокугле». Это, конечно, категорически неприемлемо. Но давайте называть вещи своими именами. Только ли здесь общероссийская проблема неплатежей виновата? Только ли в этом дело? Когда мы с вами ясно знаем, там, где бартер, там посредники, где посредники, там не просто жулье, а прямая уголовщина. Ну неужели из Москвы нужно ловить конкретного бандита? Если сегодня здесь, в Кузбассе, Михаил Борисович, директор «Беловоугля» под угрозой бандитов вынужден отказываться от своего замысла уйти от посредников, чей это вопрос, кто должен решать эту проблему? Да почему не взять эту банду и на основании тех законов, которые на сегодня есть, один раз демонстративно не задержать на 30 суток. Не нужно для этого правительство, не нужен для этого президент. А достаточно власти на местах.

Воля нужна. Воля за порученное дело и ответственность за него. Этого достаточно. Тогда мы увидим, что и с бартером, оказывается, не так все страшно. И здесь не макроэкономические проблемы, а еще кое-что другое, где нужна воля и действия руководителей, без которых эту задачу не решить.

Мне представляется, в том, что прозвучало на съезде, было много справедливого, хотя, может быть, не так много критики, как мы на самом деле заслуживаем. Но к тем критическим замечаниям, которые высказывались, надо прислушиваться самым серьезным образом.

В то же время мне представляется, что кроме наших традиционных проблем — проблем снижения затрат, проблем финансирования социальной сферы, сегодня мы уже наконец-то подошли к стадии, когда нужно смотреть на ситуацию шире. И я бы просто поклонился Владимиру Галкину, который рассказывал нам об угольном колледже, рассказывал о том, как работают с людьми. Это та сфера, которую мы, к сожалению, почти потеряли, а совершенно ясно, что, кроме всех этих наших процентов, объемов добычи, есть еще поколение шахтеров, есть культура шахтерская, есть ветераны, есть задача подготовки кадров, уважительного отношения к их труду, без которых ничего невозможно решить, ничего невозможно сделать. Слава богу, в «Росугле» это понимают, предпринимают усилия для того, чтобы ставить это на новой основе, в новых условиях, по-современному ставить работу с кадрами, так, как это следует делать, и так, как оно того заслуживает.

Здесь высказывались предложения по поводу заключения соглашения между правительством и профсоюзами, работодателями и регионами. Мне кажется, это разумная мысль. Этим следует заняться, это стоит поддержать. И обещаю вам, что со стороны правительства эта идея будет поддержана. Здесь стоит нам совместно поработать. Повторю еще раз, я еще просто не готов дать вам ответы на все поставленные вопросы. Не готов потому, что всего 15 дней в качестве молодого министра работаю в правительстве. Не готов потому, что хотел бы отвечать за те слова, которые здесь будут сказаны. Тем не менее, если угольщики, если съезд считают, что я должен быть председателем МВК, хотя я понимаю, что это не самая сахарная должность в правительстве, значит, так оно и будет.

Уважаемые делегаты съезда! Всего один день провел я здесь вместе с вами, вместе с моими коллегами, выслушал то, о чем вы говорили, поработал с документами, повстречался с людьми. Может быть, главное, с чем сегодня мы улетим от вас назад в Москву, это твердая вера в то, что решение есть. Мы вместе понимаем, что и как нужно делать, мы вместе понимаем, куда и как нужно двигаться. Повторю еще раз: никого в этом зале не нужно ни в чем убеждать или что-то пропагандировать. Очень важно, что такое понимание существует, очень важно, что те действия, которые нужны угольщикам, сегодня вписываются в программу действий нового правительства. А по сути дела, это действительно новое правительство. На десять лет сократился средний возраст зампредов. Новое правительство, у которого есть воля, есть желание, но которое, поверьте, уже достаточно битое, чтобы не допустить повторения тех ошибок, которые уже совершались. Правительство, которое знает, что делать и как делать. Правительство, которое не просто говорит о реформе. Одна только реформа жилищно-коммунального хозяйства — цена вопроса в 100 триллионов рублей, это затраты на ЖКХ в стране сегодня. 10 триллионов экономии на ЖКХ — полностью решенная проблема угольной отрасли. Я не говорю о других составляющих программы, потому что не хотел бы здесь какими-то пропагандистскими делами заниматься.

Повторю главное. Правительство знает, что и как нужно делать. В правительство пришли люди, которые могут это сделать. Главное, что необходимо нам, необходимо, как никогда, необходимо больше, чем когда бы то ни было в последние пять лет, понимание и ваша поддержка. Будет понимание, будет поддержка — значит, прорвемся, прорвемся вместе.

Спасибо вам за внимание

говорят участники съезда

Гендиректор «Кузбассинвестугля» Борис Красильников:

— Съезд прошел организованно и по-деловому. Мои ожидания от присутствия Анатолия Борисовича Чубайса оправдались. С его приходом в правительство на угольщиков, я думаю, наконец, обратят внимание. Полтора года для отрасли оказались потерянными. Но сейчас наработки, которые появились за это время, будут востребованы.

Гендиректор «Кузбассразрезугля» Виктор Кузнецов:

— Мое личное мнение — съезд удался. Те задачи, которые нами планировались, здесь были решены. Теперь дело во многом будет зависеть от правительства, которое эти постановки обязано выполнить. Съезд не сбился на мелочи, а принял решения по главным проблемам отрасли.

Записал Валерий КОВАЛЕВ.

территориальный кадастр

Никаких «войн», когда заняты общим делом

Начатая в газете беседой с главным архитектором области В. А. Черноиваненко дискуссия о проблемах разграничения функций между органами архитектуры и земельными комитетами («Неправедная «война» кадастров», «Кузбасс», 18 февраля) назвала в качестве конкретного примера, подтверждающего наличие серьезных разногласий, противоборства между двумя ведомствами при выполнении работы по составлению территориального кадастра города Мыски. Речь идет о том, что Мысковский земком «влазит не в свое дело, развернув бурную деятельность по включению в свою информационную базу инженерной инфраструктуры города». Между тем Мыски дальше других территорий продвинулись в составлении земельного кадастра. Выходит, не так и не туда идут?

Наш корреспондент в Мысках попытался получить информацию об этом и других поднятых в газете проблемах из первых рук, выяснить позиции сторон, пути сотрудничества двух служб, которые выполняют общее важное дело.

В. В. Жигалов, главный архитектор города:

— У наших служб много взаимосвязанных вопросов, которые необходимо решать совместно. Что касается работы над территориальным кадастром, то мы будем просто поставлены перед необходимостью объединить усилия, но для этого должна быть единая автоматизированная система с программным обеспечением. Комитет по земельным ресурсам и землеустройству при составлении земельного кадастра работает по своей программе, у нас же при составлении градостроительного кадастра скорее всего будет другая. Как сделать, чтобы информационные наработки земкома нам пригодились и не пришлось бы вторично выполнять часть той же работы? Как известно, земельные комитеты приобрели программное обеспечение «WinGJS» австрийской информационной фирмы «PROGJS», которое, во-первых, является не самым современным, а во-вторых, не стыкуется с отечественными программами и не сертифицировано. Имеющийся топографо-геодезический материал на этих программах не обрабатывается.

Мы предлагаем объединить работу над территориальным кадастром, но до сих пор эта задача не решена. В конечном итоге это может привести к дополнительным затратам.

Кроме этого, мы не всегда находим взаимопонимание с председателем горкомзема. Бывают случаи, когда земельный комитет вмешивается в несвойственные ему функции: организацию и оформление актов выбора земельных участков под строительство малых архитектурных форм, подготовку проектов распоряжений под все виды строительства и др., хотя эти функции всегда находились у органов архитектуры и градостроительства.

В 1993 году было принято распоряжение администрации города о разделении сферы деятельности отдела архитектуры и комитета по земельным ресурсам и землеустройству, но земком в конце прошлого года подготовил проект нового распоряжения, в котором предложил передать ему часть функций, издавна бывших прерогативой органов архитектуры, а ранее действующее распоряжение администрации города по регулированию функций горкомзема и отдела архитектуры отменить.

Недавно с работой нашего отдела знакомился заместитель начальника главного управления архитектуры и градостроительства обладминистрации А. А. Колосов. После этого мы собрались у и. о. главы администрации города А. М. Кульчицкого, и было решено оставить в действии распоряжение о разделении сферы деятельности отдела архитектуры и горкомзема, принятое в 1993 году, которое в принципе устраивает все стороны.

Л. Е. Колесникова, председатель горкомзема г. Мыски.

— Даже говорить об этом не хочется! Над нами уже смеются, что роман с продолжением про нас в газете «Кузбасс» пишут. Мы в комитете стараемся делать свою работу профессионально, только еще приступаем к съемкам городских коммуникаций, а нам грозят пальцем: «не высовывайтесь»...

Земельный кадастр, которым занимается комитет, — основа будущей единой муниципальной геоинформационной системы, поэтому производится кадастровая съемка границ участков и сооружений; мы снимаем и инженерную инфраструктуру, поскольку программа, по которой работаем, предназначена как раз для нужд городского хозяйства. Профессионализм сотрудников позволяет справиться с этой задачей. Я их заразила интересной работой на будущее. Они не уходят на более оплачиваемые места, а сотрудничают с наукой ради открывшейся перспективы. «Война» кадастров? Помилуйте! С кем воевать? Не знаю, как в других городах, а Мысковский отдел архитектуры еще не готов к составлению градостроительного кадастра.

Ключевой вопрос, видимо, в другом: кто собственник накапливаемой информации? Поясню его. Наш комитет выполняет работы по инвентаризации земель города по договору с городской администрацией, имея лицензию на это. Заказчик, а значит, и собственник собираемого банка данных — городская администрация. Ей и решать, кому и какую передать или продать информацию, имеющуюся в ее распоряжении. Комитет не имеет права посягать на это, да он и не пытался. Используем только данные земельного кадастра, которые мы обязаны передать в банк земельных данных России через облкомзем. А что касается того самого «слоеного пирога», так мы только еще говорим о возможности создания в городе такового, чтобы заинтересовать другие городские службы — коммунальную, экологическую, медицинскую и другие, привлекать не только бюджетные средства, но и средства предприятий в кадастровые работы в общегородских интересах, ведь у нас очень плохое финансирование.

Мы работаем в сотрудничестве с архитектурой и будем дальше так работать при координирующей роли администрации города и не будем выяснять, кто главнее. Органу архитектуры есть где развернуться, проявить профессиональные качества и энергию — достаточно посмотреть на неприглядный облик нашего города, на нашу убогую архитектуру. И как гласит книга вечности: «Кесареву-кесарево, а богу-богово».

А. М. Кульчицкий, и. о. главы администрации г. Мыски:

— Ситуация вокруг проблемы взаимодействия органов архитектуры и земельных комитетов вызвана противоречиями действующего законодательства в отношении управления городскими землями. Это завело в тупик все вопросы, которые нам необходимо решать в рамках земельной реформы, породило неувязки в работе двух ведомств, что не может не сказаться отрицательно на интересах города. Противоречия в законодательстве немедленно нужно устранять. Мы «снизу» пытаемся это делать. После того как в Мысках побывал А. А. Колосов, мы нашли точки соприкосновения двух ведомств на уровне города. Договорились, что уже сейчас в интересах дела можно сгладить имеющиеся противоречия. Здесь ведь все увязывается с земельным налогом, из-за него сыр-бор.

Задача городской администрации сблизить позиции отдела архитектуры и земкома, не находивших прежде общего языка, чтобы «энергия борьбы» была повергнута во благо города и его жителей. Видимо, пример в этом должны показывать руководители соответствующих областных ведомств, упорядочив свои отношения. Тогда и на местах не станет разногласий, легче будет решать задачи. А их хватает, они непросты. В Мысках надо работать над «городской чертой», перспективными площадками под новое строительство индивидуального жилья, над кадастром. Что касается городского земельного комитета, то он вынужден «влазить» в вопросы инфраструктуры, коммуникаций и т. д. Комитет, работая по заказу, ведь только предлагает свои услуги по составлению на основе действующего земельного городского кадастра геоинформационной системы. Пользователями этой системы будут те службы, которые захотят «накладывать» каждый свой информационный слой на земельный кадастр. Обязать или приказать им участвовать в создании муниципальной геоинформационной системы горадминистрация не может и не должна.

Валерий ШЕВЦОВ.

г. Мыски.

колебания курса валют

Победил здравый смысл!

На российских биржах

С 20 марта московское правительство отменило налог с объема торгов на российских биржах.

Московская валютная биржа, несмотря на то, что здесь продают десять валют различных наименований, стала менее привлекательной для коммерческих банков торговой площадкой. В условиях конкуренции она оказалась за бортом потому, что заключать здесь сделки стало слишком дорого, а значит, невыгодно.

Причина кроется в московском городском сборе. Своеобразный налог этот был уникален. Нигде, не только в России, но и в мире нет сбора, собираемого не с рода деятельности, т. е. с отрасли, а с одного отдельно взятого предприятия. В московскую казну торгующие валютой банки были обязаны отчислять за проведение валютных операций один процент с проданной суммы. Это было в несколько раз выше не только комиссионного сбора биржи, но и общепринятых на рынке сборов за проведение сделок.

Кстати, еще два года назад составлявшие до сотни миллионов долларов ежедневные обороты биржи упали к марту этого года во много раз. Несколько недель назад на московской бирже был беспрецедентный результат — нулевой объем сделок с долларом США. Биржа забила тревогу. Ее представители заявили, что если правительство Москвы не отменит налог, биржевой торговле придется сказать «до свидания». Экономика лишится, пожалуй, самого простого и понятного всем показателя — биржевого курса доллара. Здравый смысл победил. С 20 марта московское правительство отменило городские взносы с биржевых торгов. В результате объемы торгов подскочили до двадцати с лишним миллионов долларов. Получать обычные налоги с эффективно работающей биржи выгодней, чем пытаться разбогатеть на сомнительных взносах.

Московская валютная биржа получила второй шанс. Объемы торгов выросли, однако на курсе доллара это не сказалось. Как и раньше, он идет в ногу с официальным показателем. На минувшей неделе биржевой курс вырос на те же 0,2 процента, что и официальный курс. Абсолютные значения доллара разнятся, но ненамного. За доллар на бирже в прошлую пятницу давали 5716 рублей, официальный курс до вторника был равен 5714 рублям.

На мировых биржах

На прошлой неделе выступил министр финансов Германии и заявил, что при переходе на общеевропейскую валюту сроки этого самого перехода не столь важны, сколько выполнение ряда условий, необходимых для введения единого валютного рынка. Подобным образом высказались также два директора коммерческих банков Германии. После этих заявлений курс марки начал стремительный рост. Особенно сильной атаке подверглись итальянская лира и испанская песета. Не избежал этой участи и доллар. Его курс понизился на три пфеннига и опустился в нижней точке до уровня 1,67.

Но выступление президента федерального банка США о том, что в Америке ожидается рост зарплаты и инфляции, было воспринято инвесторами однозначно. Значит, возрастут банковские процентные ставки в США. Начались усиленные закупки доллара, и его курс к марке поднялся до отметки 1,69.

Курс доллара к японской валюте снизился за неделю на одну иену, закрывшись в пятницу на отметке 122,65.

Курс британского фунта упал на прошлой неделе до отметки один доллар 56 центов. Такое случилось впервые с начала нынешнего года. Главная причина — неуверенность инвесторов в том, что на парламентских выборах в Англии, назначенных на 1 апреля, победят лейбористы.

Цена на золото колебалась в диапазоне от 346 до 352 долларов за тройскую унцию.

Владимир МАЙДАРОВ.

актуально!

Паводок на пороге

После многоснежной зимы, а таковой была нынешняя — снежный покров на большей части Кузбасса в 1,5-2 раза превысил среднегодовые показатели. — весна оборачивается стихийным бедствием — разливом рек, прудов, подтоплением городов и сел, что может повлечь человеческие жертвы, гибель материальных ценностей. Противостоять стихии можно, если предпринять упредительные меры, четко организовать аварийно-спасательные работы

Последнее плановое заседание областной противопаводковой комиссии, которое состоялось в прошедший понедельник, было посвящено проверке готовности городов и районов встретить стихию. Как подчеркнул председатель комиссии, заместитель главы обладминистрации В. И. Зазулелков, самое раннее половодье, судя по прошлым годам, приходилось на 1-2 апреля, и потому именно эту дату надо брать за отчет времени Ч.

Сообщение Н. А. Дьяченко, начальника Кемеровского центра гидрометеорологии и мониторинга окружающей среды, оптимизма не добавило. И хотя более точные даты центр назовет в первых числах апреля, **на сегодня прогноз таков: вскрытие рек начнется на пять-шесть дней раньше, чем обычно, подъем воды предполагается на 1-1,5 метра выше средних максимальных характеристик.** Ледяные заторы ожидаются в районе п. Зеленогорский, но и в других местах необходимо держать наготове бригады взрывников — неожиданности не исключены. В конце марта-начале апреля будет тепло — на четыре-пять градусов выше средних температур, во второй декаде апреля ожидается похолодание — до минус 10 градусов С.

Но прогноз прогнозом, а **в эти дни необходимо круглосуточное наблюдение на водомерных постах, и что особенно важно — наблюдатели должны иметь возможность круглосуточно докладывать об изменении ситуации.** На сегодня посты в Междуреченске (район Томи), в Яе, Чумае (Чебулинский район), Макараке (Тисульский район) связью не обеспечены.

Дай Бог ошибиться, но мне показалось следующее. Если в отчетах руководителей областных служб — территориального комитета водного хозяйства, штаба ГО, дорожного фонда — звучала тревога, назывались нерешенные еще вопросы, то представители городов и районов никакой тревоги не испытывали, бодро рапортовали: все готово. Только Новокузнецкий, Кемеровский, Тяжинский районы пожаловались на отсутствие средств на приобретение горюче-смазочных материалов. Хорошо, если бодрость эта обоснованна, а если занятие выборами глав администраций отодвинуло на второй план противопаводковые дела?

А ситуация более чем серьезная. Затопление очистных сооружений оставит ряд городов без воды, по три-четыре населенных пункта в каждом, считай, районе окажется отрезанными от «большой земли» на трое суток и более, расселение эвакуированного из зоны затопления населения, охрана от мародеров оставленных домов и социальных объектов — все это должно быть продумано уже сегодня. Завтра будет поздно.

Тамара МАЛЫШКИНА.
Фото **Виктора Кокина.**

безопасность труда

Предприятие с прискорбием извещает. Производственный травматизм: состояние, проблемы, решения

В нашей области наблюдается почти повсеместное снижение производственного травматизма со смертельным исходом. Если в 1995 году произошло 246 несчастных случаев, то в 1996-м — 170 (снижение на 31 процент). Наибольшего снижения достигли угольщики (-46), транспортники (-9), работники сельского хозяйства (-9), строители (-7). На прежнем уровне травматизм сохранился у работников черной металлургии, жилищно-коммунального хозяйства. Число же несчастных случаев с лесозаготовителями, работниками связи и пищевой промышленности, наоборот, возросло.

В абсолютном выражении наибольшее число гибели людей приходится на угольные предприятия (65 человек), предприятия черной металлургии (21), сельского хозяйства (20), транспорта и строительства (по 12), электроэнергетики и жилищно-коммунального хозяйства (по 7).

Как и следовало ожидать, в нашей индустриальной области наибольшее число смертельных исходов приходится на города — 85 процентов, на долю сельских районов остается 15 процентов. Но учтя сложившееся распределение городского и сельского населения, увидим, что интенсивность гибели людей почти одинакова как среди горожан, так и среди сельских тружеников.

По-прежнему угольная

Состояние травматизма традиционно определялось у нас угольной промышленностью. Даже в недалеком прошлом на нее приходилась половина производственных травм со смертельным исходом. И лишь в 1996 году положение в отрасли изменилось в лучшую сторону. По сравнению с предыдущим годом в 1996 году травматизм снизился на 48 случаев (40 процентов). Это вселяет надежду, но радоваться рано: проценты процентами, а число погибших по-прежнему велико — 71 человек.

Рассмотрим ситуацию подробнее.

Несмотря на снижение смертельных исходов на шахтах и в автомобильных хозяйствах, остальные предприятия сохранили прежние позиции. Вызывает сожаление, что не произошло снижения травматизма на угольных разрезах. Там даже наметился его небольшой рост.

На шахтах снижение достигнуто за счет уменьшения количества несчастных случаев в подземных горных выработках — более чем в два раза. В том, безусловно, сказалось сокращение объемов работ и численности людей, занятых на работах в ручных лавах, отказ от ведения горных работ в тяжелых горно-геологических условиях. Добыча ведется преимущественно из комплексно-механизированных забоев, то есть там, где обновляется техника и технология в соответствии с программой реструктуризации Однако настораживает, что травматизм на поверхностных объектах шахт за год угрожающе вырос. Так что доля его в подземных горных выработках стала занимать лишь половину от всех несчастных случаев по угольной промышленности. Остальная половина приходится на объекты поверхности. Это новая ситуация, прежде ее не было. Она обязывает и ведомственный надзор, и государственную инспекцию по-новому взглянуть на объекты поверхности — на так называемые «прочие места», где и надзора, и порядка, как правило, меньше.

Звеном, а то и сменой...

Шахты отличаются обилием аварий с групповыми несчастными случаями. В минувшем году было 20 таких происшествий. Особенно тревожат взрывы метана и угольной пыли: 24 сентября — на «Распадской» в Междуреченске, где увечья различной степени тяжести получили 15 человек, 26 июля на «Таежной» в Анжеро-Судженске травмировались три человека, 27 февраля на «Красном углекопе» в Прокопьевске — двое.

Возрос этот вид несчастных случаев и на объектах поверхности. Только при дорожно-транспортных происшествиях (их за год произошло семь) с 53 пострадавшими погибло пять человек. При перевозке людей на работу и с работы случаются травмы, от которых страдает одновременно от 10 до 17 человек, как это случилось 15 января на трассе Анжеро-Судженск — Кемерово, 9 февраля — на дороге от участка к административно-бытовому комбинату шахты «Нагорная», 22 марта на «Капитальной».

Автотранспортники, заключая договоры с предприятиями на перевозку их работников, берут на себя большие обязательства на возмещение ущерба от увечий, полученных при дорожно-транспортных происшествиях. Если, конечно, таковые произошли по их вине — от неисправного автобуса или водитель не справился с управлением и т.п. Неплохо, если шахты и разрезы, заключая договоры, со своей стороны будут такие условия специально оговаривать Ясность возникнет сразу.

Следует отметить, что уже зреет ситуация, способствующая введению обязательного страхования гражданской ответственности водителей автомашин. Тогда возмещение ущерба пострадавшему при дорожно-транспортных происшествиях по вине водителя будет производиться не водителем и даже не его автобазой, а страховой организацией. Это делается не ради удобства, а для гарантий пострадавшему. Но пока такого нет. Пока такое автотранспортные предприятия могут делать на добровольной основе.

Угольная промышленность остается объектом особого внимания, и надо постараться сохранить достигнутые в 1996 году темпы снижения травматизма. Для этого наряду с подземными горными выработками необходимо усилить надзор и за объектами поверхности, и за открытыми горными работами.

В металлургии

На предприятиях черной металлургии произошло 20 смертельных случаев, все — одиночные. При этом четыре случая (20 процентов) произошли при алкогольном опьянении самих пострадавших. Подавляющее большинство происходит из-за опасного, рискованного поведения пострадавших (был пьян — упал с высоты, прижат движущимися объектами, попал под поезд и т.п.). И только в двух случаях — из-за недостаточности профессиональных знаний и навыков! Особое место занимает такая причина, как несогласованность действий, которая чаще встречается при обслуживании электрооборудования, при совместной работе движущихся машин и механизмов, транспортных средств.

В сельском хозяйстве

Погибло за год 19 человек. Несчастные случаи, как правило, возникают при работе с энергоемкой и высокопроизводительной техникой и часто сопровождаются выводом ее из строя. Современная техника требует высокой дисциплины труда, соответствующей культуры производства, а этого часто недостает.

Нельзя не заметить, что несчастные случаи, по существу, затрагивают вопросы, далеко выходящие за пределы собственно техники безопасности. Дело касается поведения людей и даже больше — образа их жизни: пьют на рабочих местах, пьют в рабочее время, пьют в открытую, никого не опасаясь. Вся жизнь — сплошной праздник?

На фабрике, заводе работник, как правило, под надзором всю смену. В сельском хозяйстве такое практически невозможно Хотя строгий надзор — это не чьято прихоть и не излишнее недоверие, а обычная норма организации наемного труда, оправданная опытом многих лет.

Итоги года показывают, что удалось избежать крупных катастроф со смертельными исходами. Для такой области, как наша, насыщенной промышленными предприятиями, это само по себе весьма значимо.

Смертельная статистика благополучной не бывает

Вместе с тем травматизм все еще остается очень высоким: 170 смертей — это много. Много даже одной смерти!

Перед нами достойная цель — сохранить темпы снижения производственного травматизма. На то есть еще нереализованные резервы.

Конкурентная борьба за рынки сбыта вынудит, сделает необходимым снижение себестоимости, а это возможно только при высокой производственной дисциплине, столь нужной для безопасности.

Травматизм зависит не только от условий труда, а в значительной степени от образа жизни работников, точнее, от трезвого образа жизни. Безусловно, надо восстановить былое и ввести в обязанность каждого руководителя ведение воспитательной работы во вверенном ему коллективе. Однако по большому счету это проблема государственной политики. Необходимо также отказаться от порочной практики возмещения ущерба пострадавшему и его иждивенцам в тех случаях, когда увечье было им получено в состоянии алкогольного и наркотического опьянения.

С перенесением основного груза государственного управления охраной труда на субъекты Федерации администрации области стало необходимо организовать совместную деятельность Роструднспекции, Госгортехнадзора, Госкомсанэпиднадзора с администрацией области, городов и районов при расследовании аварий, в проведении комплексных проверок охраны труда, в разработке нормативных и правовых документов по охране труда..

Ее должна составлять информационная система. Такая система создается. Она ведет учет и анализ травматизма, выявляет актуальные проблемы охраны труда, обобщает опыт и т.д.

И еще одно.

В условиях, когда ошибочные или безответственные действия отдельного работника содержат угрозу крупных аварий и даже катастроф, для обеспечения устойчивой деятельности предприятий необходимо разработать и ввести в действие законодательные акты, регламентирующие обязательное страхование ответственности работников на особо опасных производствах.

А. ПАВЛОВ,
завлабораторией ВостНИИ,
доктор технических наук.

каждую неделю
ФОНДОВЫЙ
бюллетень
КОНТАКТНЫЙ ТЕЛЕФОН 36-62-01
Библиотека Маркетинг С° № 63

ИК "ЦЕННЫЕ БУМАГИ КУЗБАССА"
650099, г. Кемерово, пр. Советский, д.63,
тел.: (3842) 25-44-89, 25-36-55, 25-32-87;
fax: 25-36-55.
(Лицензия № 45 от 31.05.94 г. ГФУ АКО).
ПОКУПАЕМ АКЦИИ !
АО "ЭЛЕКТРОСВЯЗЬ", РАО "ЕЭС РОССИИ",
АО "АЗОТ", АО "КУЗБАССЭНЕРГО",
ПОКУПКА ВЕКСЕЛЕЙ МОСКОВСКИХ БАНКОВ
- КБ "МЕНАТЕП"
- АКБ "Промстройбанк"
- ОПЕРУ Сбербанка РФ г. Москва
- АКБ "ИНКОМбанк"
- АКБ "ОНЭКСИМбанк" и ДР.

ПОГАШАЕМ ЗАДОЛЖЕННОСТЬ В ОБЛАСТНОЙ, ГОРОДСКОЙ БЮДЖЕТ, ДОРОЖНЫЙ, ПЕНСИОННЫЙ ФОНД, ФОНД МЕДСТРАХОВАНИЯ.
ВСЕ ВИДЫ ОПЕРАЦИЙ СО ВЗАИМОЗАЧЕТАМИ В ОБЛАСТНОЙ И ГОРОДСКОЙ БЮДЖЕТ, Ж/Д ТАРИФОМ, ВЕКСЕЛЯМИ КЕМЕРОВСКОЙ Ж/Д, СЕВЕРНОЙ Ж/Д
ПРОДАЖА ПРАВ НА ПРИОБРЕТЕНИЕ ОСВОБОЖДЕНИЯ В ФЕДЕРАЛЬНЫЙ БЮДЖЕТ

ИК "СИБИРСКИЙ ФИНАНСОВЫЙ ДОМ"
г. Кемерово, ул. Мичурина, 13, оф. 305;
тел.: 36-29-97, 36-87-57.
(Лицензия № 66 Глав. фин. управления Администрации Кемеровской области).

№	Наименование ценной бумаги	Цена покупки	Цена продажи
1.	ВЕКСЕЛЯ МОСКОВСКИХ БАНКОВ	в зависимости от даты погашения	*****
2.	ЗАЧЕТ ГОРОДСКОГО ФИНУПРАВЛЕНИЯ	40%	43%
3	ПРОТОКОЛЫ ЗАЧЕТА С ОБЛАСТНЫМ БЮДЖЕТОМ	35%	
4.	ВЕКСЕЛЯ КЕМЕРОВСКОЙ ЖЕЛЕЗНОЙ ДОРОГИ ИЛИ Ж/Д ТАРИФ	договорная	*****
5.	ФЕДЕРАЛЬНЫЙ БЮДЖЕТ		70%
6.	ДОРОЖНЫЙ ФОНД	*****	70%

КОТИРОВКИ НЕ ОЗНАЧАЮТ БЕЗУСЛОВНОГО ОБЯЗАТЕЛЬСТВА КОМПАНИИ ОСУЩЕСТВЛЯТЬ СДЕЛКИ В СООТВЕТСТВИИ С УКАЗАННЫМИ ЦЕНАМИ.

ООО Брокерская и консультационная фирма "ГОРИЗОНТ"
650040, г. Кемерово, пр. Ленина, 89,
тел.: 52-34-10, 52-72-11, fax 52-72-11.
(Лицензия № 65 от 14. 08. 1995 г. ГФУ АКО)
УВАЖАЕМЫЕ ГОСПОДА !
ФИРМА "ГОРИЗОНТ"
ВЫСТАВЛЯЕТ НА ТОРГИ ПАКЕТ АКЦИЙ ОАО "МЕРКУРИЙ", Г. КЕМЕРОВО -- 25% ОТ УСТАВНОГО КАПИТАЛА
ПОКУПАЕТ АКЦИИ АО:

№	АО	№	АО
1	КУЗБАССЭНЕРГО, г. Кемерово	11	РАО "ЕЭС РОССИИ"
2	ГАЗПРОМ	12	ТОМСКНЕФТЬ
3	ЭЛЕКТРОСВЯЗЬ	13	САХАЛИНОМОРНЕФТЕГАЗ
4	АЗОТ	14	НОРИЛЬСКИЙ НИКЕЛЬ
5	ТОПКИПИЩЕКОМБИНАТ	15	НИЖНЕВАРТОВСКНЕФТЕГАЗ
6	СБЕРБАНК РОССИИ	16	МЕГИОННЕФТЕГАЗ
7	РОСТЕЛЕКОМ	17	СУРГУТНЕФТЕГАЗ
8	ЛУКойл НК	18	НИЖНЕВАРТОВСКНЕФТЬ
9	АЭРОКУЗНЕЦК, г.Новокузнецк	19	КЕМЕРОВОНЕФТЕПРОДУКТ
10	КЕМЕРОВОХИМСТРОЙ		

**Оказываем брокерские услуги по участию в проведе-нии аукционов
**Даем консультации по проблемам фондового рынка
**Проводим курсы по подготовке специалистов рынка ЦБ.
МЫ РАДЫ ВИДЕТЬ ВАС У СЕБЯ!

ОАО "СР "АЛЬПАРИ" (Кемеровский филиал "Горизонт")
Г. КЕМЕРОВО, ПР. ЛЕНИНА, 89
ТЕЛ. 52-72-11, 52-33-88
(Лицензия № 01182 Федеральной комиссии по ценным бумагам и фондовому рынку при Правительстве Российской Федерации от 02.12.96 г.)
ПРЕДЛАГАЕТ УСЛУГИ ПО ВЕДЕНИЮ РЕЕСТРА АКЦИОНЕРОВ.
ОАО СР "АЛЬПАРИ" ЯВЛЯЕТСЯ ЧЛЕНОМ ПРОФЕССИОНАЛЬНОЙ АССОЦИАЦИИ РЕГИСТРАТОРОВ, ТРАНСФЕР-АГЕНТОВ И ДЕПОЗИТАРИЕВ (ПАРТАД) Г. МОСКВЫ.
ПОЛНАЯ КОНФИДЕНЦИАЛЬНОСТЬ!
САМЫЕ НИЗКИЕ РАСЦЕНКИ!

Инвестиционная компания "РЕМЕДИУМ"
г. Кемерово, ул. Рукавишникова, 12,
тел. 25-94-88, 25-97-54, 25-85-20.
(Лицензия № 002 выдана 25 ноября 1992 года Главным финансовым управлением Администрации Кемеровской области)
ПОКУПАЕМ АКЦИИ
- КАООТ "Азот" !!!
- Сбербанка РФ !!!
- ОАО "Электросвязь" не менее 10000 шт.

26 марта
ДОМ КИНО «МОСКВА». Большой зал. Фантастический триллер НЕЗАБЫВАЕМОЕ (США) (14, 16, 18, 20). Кинофестиваль «Сказочные приключения». Премьера фильма-сказки КАК ЗАВОЕВАТЬ ПРИНЦЕССУ (12). **Стереозал.** Стереоскопический фильм-сказка ОНА С МЕТЛОЙ, ОН В ЧЕРНОЙ ШЛЯПЕ (11, 13, 15, 17, 19).

«АВРОРА». Большой зал. Фильм ужасов ПИРАНЬЯ (14, 15-30, 17, 18-30, 20). **Малый зал.** Американский приключенческий фильм ДЬЯВОЛЬСКИЕ ВОДИТЕЛИ (15, 16-30, 18, 19-30). Американская фантастическая комедия СЕКРЕТ КОРОНАДО (13-30 — для детей).

«ЮБИЛЕЙНЫЙ». Кинокомедия для всех АВТОСТОЯНКА (14, 18). РОКОВЫЕ ЯЙЦА (16, 20).

«КОСМОС». Кинопраздник «Весна-каникулы-кино». Премьера! Добрый и трогательный фильм для всей семьи МАЛЫШ И БОГУС (США) (14, 16, 18, 20). Эротический триллер ДРУГОЙ МУЖЧИНА (США) (15, 17, 19). Возрастное ограничение 18 лет.

«ПРОГРЕСС». Большая детская кинопрограмма «Звенит веселая капель». Фильм КОРОТЫШКА И ОГНЕННЫЙ (10, 12, 14). Российская кинолента ИМПОТЕНТ (16, 18, 20).

Вниманию руководителей акционерных обществ!

В г. Кемерово 31 марта в 12.00 состоится семинар, посвященный проблемам деятельности специализированных регистраторов и трансфер-агентских отношений. В ходе семинара будет представлена новая программная разработка, позволяющая организовать сеть территориально удаленных пунктов регистратора.

Организаторы семинара:
фирма «Элдис-Софт»;
ЗАО «Сибирская страховая компания»;
кемеровский филиал № 1 ОАО «Специализированный регистратор Альпари».

В семинаре с докладом выступит представитель Профессиональной ассоциации регистраторов, трансфер-агентов и депозитариев (ПАРТАД) в Сибири.

Все желающие принять участие приглашаются по адресу: г. Кемерово, пр. Кузнецкий, 17, офис 22 (2-й этаж).
Тел. для справок 36-29-70.

Уважаемые производители пива и его поставщики!
О столь популярном напитке жители г. Кемерово и области могут узнать из ВАШЕЙ РЕКЛАМЫ в газете «КУЗБАСС».
Тел.: 52-02-10, 52-25-23.

ИНФОРМАЦИЯ ДЛЯ ВАС

Тел. 52-02-10.

ПРОДАЮТ

Холодильники, морозильники «Бирюса», «Стинол» всех марок, а также стиральные машины «Сибирь». Бесплатная доставка. Гарантия 3 года. Адрес: г. Кемерово, ул. Томская, 5а. Тел. 25-63-44, без выходных.

Холодильники «Стинол», «Бирюса» всех марок. Цены самые низкие в регионе. Гарантия. Доставка. Можно заказать по тел. 53-96-35 либо по тел. 55-58-70 (магазин «Белый аист», ул. Волгоградская, 30), 4-19-72 (магазин «Диана», ул. Рутгерса, 34). Без выходных и перерыва.

РАЗНОЕ

Магазин «Белочка» предлагает холодильники, морозильники «Бирюса», «Стинол» всех моделей, а также стиральные машины «Сибирь». Бесплатная доставка. Гарантия 3 года. Низкие цены. Адрес: г. Кемерово, ул. Инициативная, 36 (Кировский район). Тел.: 61-70-46, 53-03-54, без выходных, круглосуточно.

УТЕРИ

Утерянное удостоверение сына реабилитированного отца № 16695, выданное Центральным райисполкомом г. Кемерово 23 декабря 1994 года на имя Прокопчика Александра Афанасьевича, считать недействительным.

ПРИГЛАШАЕМ НА РАБОТУ

Продавцов мелкой розницы Санитарная книжка обязательна Тел. 23-49-40

Дорожно-строительная организация квалифицированных машинистов: экскаватора, компрессоров, асфальтоукладчика, фронтального погрузчика, бетоносмесителей. Квалифицированных водителя на спец. машину, дорожных рабочих, асфальтобетонщиков, мастера по содержанию автодорог, инженера-лаборанта, зам. гл. бухгалтера, начальника участка механизации, газоэлектросварщика, кузнеца, автоэлектрика, моториста, токаря, столяров, оператора по выпуску мастики и персонал на асфальтобетонный завод. Оплата по договору. Тел.: 4-28-57, 4-26-36.

МЖК «Проектстрой» — агентов по сбыту. Тел. 25-89-98

Центральный военкомат г. Кемерово — мужчин в возрасте до 35 лет (отслуживших в армии) на контрактную службу в российские войска. Предоставляются все льготы, положенные военнослужащим. Своевременная выплата заработной платы. Адрес: г. Кемерово, пр. Кузнецкий, 76, каб. 11. Тел. 25-66-70.

Туристическая компания — гл. бухгалтера с опытом работы в туризме. Менеджера по туризму (международному). Опыт работы в туризме, знание английского языка. Тел. 31-28-04.

Мужчин до 43 лет на должность директора охранной фирмы. Требования к кандидату: образование высшее, наличие лицензии на охранную деятельность, звание не ниже майора, капитана. Опыт работы от 3 лет. Тел. 28-92-89.

СТПП «Техника» — инженеров в коммерческий отдел — женщин в возрасте 30-35 лет, замужних, имеющих одного ребенка школьного возраста, желательно высшее техническое образование, общие знания в области гражданского законодательства, опыт работы ИТР не менее 5 лет и понимание того, что инженер учится всю жизнь. Режим работы ненормирован. Оплата труда от 1,5 млн. руб.; главного механика, имеющего образование инженера-электрика, оклад 2 млн. руб.; водителя автопогрузчика, имеющего категории В, С, Е; токаря-фрезеровщика, имеющего смежную специальность газоэлектросварщика; электрослесаря с группой допуска не ниже IV, свыше 1000 В. Тел.: 31-23-79, 31-32-32.

На конкурсной основе — молодого человека в возрасте до 27 лет с высшим экономическим образованием, знанием ПК, на должность секретаря-делопроизводителя. Тел.: 25-32-77, 36-29-06.

Комплексные бригады — строителей на летний сезон, сварщиков и диспетчера со строительным образованием. Тел. 25-89-98.

Американская компания «Риглли» объявляет набор торговых агентов (на личном легковом автомобиле). Собеседование по адресу: г. Кемерово, ул. Волгоградская, 36, ДЮКФП-2, с 9 до 10-30 ежедневно (кроме субботы, воскресенья).

Рабочих всех строительных специальностей и ИТР Адрес: ул. Угловая, 45. Тел. 36-69-37

Коммерческих агентов. Тел. 23-07-40.

Отдел кадров кемеровского акционерного общества «Азот» — мужчин инженерных специальностей: химиков-технологов, механиков, теплотехников, киповцев, связистов. Тел 22-02-54

ТОО медицинский центр «Врачебная практика» ликвидируется.
Претензии принимаются в течение месяца со дня выхода объявления.

Государственное арендное объединение жилищно-коммунального хозяйства Кемеровской области выражает соболезнование Леониду Романовичу Джавальяну, заместителю генерального директора объединения, в связи с кончиной его матери

Веры Леонтьевны.

Когда в стране справедливость, стыдно быть бедным и ничтожным. Когда справедливости нет, стыдно быть богатым и знатным.

КОНФУЦИЙ.

дела житейские

Платить — и никаких гвоздей!

Что ни делается — все к худшему. По крайней мере, в отношении жилья. Мало повышений квартплаты, еще и текущий ремонт наших «четырех стен» сделали платным. Спасибо, аварии в местах общего пользования (на чердаках, в подвалах...) устраняют без привлечения личных сбережений жильцов. Пока.

Чем недовольны жилищники?

Судя по отзывам читателей, новая система оплаты жилья и коммунальных услуг, введенная в начале года на основании постановления правительства РФ № 707, отнюдь не вызывает радостных чувств ни у квартиросъемщиков (собственников), ни у жилищников. Последние сетуют на то, что в связи с увеличением объема платных услуг населению всем эксплуатирующим организациям (РЭУ) уменьшили бюджетные дотации на содержание персонала. Получилось, слесари-сантехники, которых раньше бригадный подряд стимулировал меньшим составом выполнять ту же работу и иметь за это дополнительные бюджетные рубли по КТУ, нынче почти вдвое потеряли в заработке. Потому как расчет разработчиков постановления № 707 на платежеспособность населения, а также неумение жильцов разбираться в кранах, канализационных разводках, манжетах пока что не оправдывается. Теперь мы кое-что чиним сами или затыкаем уши при подозрительном фырчании крана. Оттого объем платных услуг в целом по г. Кемерово вопрос незначительно.

Ну, а в чем с введением нового порядка ущемлены интересы населения? Насколько подорожало содержание жилья?

Наши затраты на квартиру

Нет разницы в том, кто ты — владелец ли приватизированной квартиры, арендатор (наниматель) или член ЖСК. Плата за содержание и ремонт жилья, коммунальные услуги, радиоточку, ТВ антенну, а также отчисления на капитальный ремонт жилого фонда одинаковы. Единственное различие — с владельцев приватизационных квартир берут налог на собственность (0,1% от стоимости квартиры), а с жильцов муниципальных квартир (нанимателей) — плату за найм (см. постановление № 707). В Кемерове плата за найм составляет 30 рублей за кв. метр.

Понятие «содержание и ремонт жилья» включает в себя уборку наших дворов, сбор бытовых отходов, освещение подъездов и дворов, обслуживание лифтов, уборку и ремонт мест общего пользования, ремонт и содержание внутреннего инженерного оборудования, обслуживающего более одной квартиры (стояков). За услуги по текущему ремонту квартир надо платить дополнительно. Ввели даже плату за вызов специалиста РЭУ (слесаря, электрика и т. д.). Но брюзжать не торопитесь. Плата взимается только в особом случае, если мастер приходит по вашей заявке в назначенный час, а вас нет дома, то за повторный вызов придется выложить 8.600 рублей.

А вот расценки на некоторые платные услуги, предоставляемые в Кемерове. Сантехнические работы: ремонт крана-смесителя при смене прокладки 6.200-7.600 рублей, заделка свищей и трещин путем сварки — 10.500 рублей, смена вентилей — 8.500 рублей, смена резиновых манжет унитаза (одна шт.) — 9.000-18.300 рублей и т. д. Отделочные работы: ремонт штукатурки стен и потолков — 29.000-46.200 рублей за кв. метр и 35.300-50.00 рублей, смена обоев — 13.800 рублей за кв. метр, укрепление облицовочных плиток на стенах — 3.600 рублей и полу — 2.400 и т. д. Плотницкие, столярные, стекольные работы: ремонт полов из линолеума за кв. метр — 15.200 рублей, ремонт форточек (одна) — 16.200 рублей, смена оконных, дверных петель 6.400-7.800 рублей и т. д. Все эти тарифы утверждены на услуги по установке санитарно-технических приборов отечественного производства.

Что не учли разработчики новой системы?

При изучении всех этих расценок обычно возникает вот какой вопрос. Новая система оплаты рассчитана, надо полагать, на людей имущих и, главное, сознательных. А в наших высотках народу всякого хватает. Скажем, пропойце нет дела до того, что подтекающая в его квартире труба или батарея заливает соседей снизу. Кто возьмет на себя ликвидацию аварии? В РЭУ ответили, что слесарь должен локализовать аварию, чтобы не пострадали другие жильцы (не остались без тепла, воды...) К примеру, хозяин разбил раковину, средств на замену не имеет, а водосток нарушен. Значит, в системе водостока слесарь поставит заглушку. Потекла батарея, кран — тот же способ ликвидации аварии при отсутствии денег на новые приборы. Если же по техническим причинам нет возможности локализовать аварию, то расходы по ремонту квартиры неплатежеспособного хозяина берет на себя РЭУ. Должна подчеркнуть, в статье расходов такие затраты РЭУ не предусмотрены, в данном случае эксплуатирующие организации сработают себе в убыток. Так что для жилищников нерадивый жилец — серьезная проблема, требующая решения. Возможно, будет выработан какой-то общий подход к семьям, не способным содержать свое жилище в соответствии с нормами. В крайнем случае таких людей будут наказывать в соответствии с действующим законом — переселять в худшие условия.

Раз все стало платным, встал вопрос о самой процедуре оплаты. По правилам потребитель услуг должен отдать денежку в кассу ЖЭКа, получить квитанцию. На практике же все иначе: зная, что наш слесарь не очень-то старается работать за зарплату (тем более, что ее задерживают), мы чаще всего напрямую договариваемся с ним о ремонте, суем ему в руки столько, сколько запросит. Вот и все тебе утвержденные тарифы!

Ну, а качество работ, гарантии долговечности замененных приборов? Кто это когда оговаривал? А надо бы. Вряд ли кто из нас в курсе, сколько должна служить та же прокладка, смеситель, батарея, сливной бачок... Слесари не всегда восстанавливают сантехнику на совесть, увы, не изжита осмеянная А. Райкиным практика: «две крутки не докручу» — и вновь течь, вызов водопроводчика, плата за ремонт. Правда, в некоторых РЭУ заводят «черные тетради», где фиксируют жалобы, повторные обращения жильцов. Но это — вчерашний день. По-хорошему, при оплате работ мастер должен выдать гарантийный талон, как это практикуют коммерческие фирмы, к которым мы порой обращаемся за услугами. Я специально поинтересовалась в Кемеровском производственном жилищном ремонтно-эксплуатационном объединении (ПЖРЭО), утверждены ли сроки гарантии на определенные виды услуг. Ответили, что этот вопрос еще обсуждают.

Во многом другом работу РЭУ тоже надо перестраивать капитально. Кстати, работники РЭУ и сами понимают, что сервис надо менять, к клиенту подходить дифференцированно: понимать людей бедных, угождать богатым. «У нас появились такие жильцы, — поделились со мной в РЭУ-9, — которым подавай мастеров в красивой спецодежде, с современным инструментарием и с каталогом (образцами) дорогой сантехники. Люди не хотят рыскать по магазинам в поисках всего необходимого для ремонта, они требуют от РЭУ все готовенькое и могли бы хорошо оплатить элитный сервис. Но мы не можем предоставить подобные услуги». Городские власти знают об этой проблеме, и вопрос об организации в Кемерове звена высококвалифицированных слесарей (5-го разряда) уже выносили на обсуждение. Кроме того, жилищники предлагали отделу цен горадминистрации ввести поправочные коэффициенты на установку в квартирах импортного оборудования. Однако коэффициенты решили не вводить, а с организацией звена повременить, т. к. вряд ли оно будет себя окупать.

Новая статья расходов — капремонт

Раньше на эти цели шли государственные средства, сейчас — непосредственно из нашего кармана. Расклад такой: из тех 720 руб. за кв. метр, которые мы платим РЭУ в качестве квартплаты, 60% идет на текущее содержание жилья, а 40% — на капремонт. Последние средства будут аккумулироваться на специальных счетах администрации города, а потом расходоваться в порядке очередности с учетом износа (нуждаемости в ремонте) того или иного дома. Новая статья расходов — плата за капремонт — опять-таки вызвала непонимание у читателей. Что подразумевается под капремонтом, возможна ли компенсация расходов жильцам, выполнившим ремонтные работы за свой счет?

В Кемерове, как объяснили в ПЖРЭО, можно рассчитывать только на выборочный капремонт — кровли, швов, системы водо- и теплоснабжения. Денег на нужды жилищно-коммунального хозяйства настолько мало, что о капремонте всего остального — фасадов, лестничных клеток и т. п. — можно и не говорить. О комплексном ремонте — тем более. По словам Л. И. Сорокиной, замначальника ПЖРЭО, одно восстановление да поддержание системы отопления может «съесть» все собранные средства.

Ну, а жильцы ЖСК, других домов, которые накануне планового капремонта самостоятельно заменили в своих квартирах трубы водотеплоснабжения и просят жилищников оплатить свои расходы, могут рассчитывать на компенсацию затрат на одни лишь стояки (при условии, если в доме в ближайшее время планируется ремонт).

Что показали прошедшие два месяца?

Новая система обслуживания жильцов в Кемерове действует всего ничего — с января. Она еще толком не отработана как наверху, так и внизу. Оттого в разных РЭУ одно и то же положение «читают» по-разному, кто как понял. Кроме того, на уровне города приходится по ходу кое-что корректировать, дополнять. Уже приняты дополнения по тарифам на платные услуги. Идут споры о льготах, в частности, семьям военнослужащих пока что льгот в оплате услуг по ремонту нет ни у кого (единственная льгота — по установке водосчетчиков), и это обстоятельство самим жилищникам кажется несправедливым: «Бабушек жаль, хоть им бы какие скидки дали!» Несмотря на жесткий принцип поголовной платы за все, что подлежит восстановлению, в наших РЭУ все же идут на уступки некоторым клиентам, учитывая их тощий кошелек и потребность сохранить жилищный фонд хотя бы в таком виде, какой есть.

Елена ЩЕРБАКОВА.

На концерте. Фото **Сергея Перова.**

новости культуры

С 26 марта по 1 апреля впервые в истории музыкальной культуры Кемеровской области в Кемерове пройдет открытый кузбасский конкурс юных пианистов.

Конкурс проводится под патронатом главы администрации Кемеровской области Михаила Кислюка. По словам М. Кислюка, среди многих важнейших задач администрации Кузбасса он видит оказание помощи юным талантам в достижении высочайших результатов творчества. С этой целью по инициативе губернатора пять лет назад был создан фонд «Юные дарования Кузбасса», который благодаря финансовой поддержке обладминистрации воспитал более 50 лауреатов международных и всероссийских конкурсов. Сейчас 70 юных творчески одаренных кузбассовцев получают стипендии администрации области.

В предстоящем конкурсе примут участие более 100 музыкантов из 42 детских учебных заведений Кемеровской области, а также из Барнаула, Томска, Новосибирска, Братска, Красноярска и других городов Сибири.

Жюри возглавляет заслуженный артист России, профессор Российской академии музыки им. Гнесиных А.Г.Севидов.

☆ ☆ ☆

В рамках года юного кинозрителя, объявленного в Кузбассе по инициативе главы обладминистрации Михаила Кислюка, в кинотеатрах области в дни школьных каникул пройдет кинофестиваль «Сказочные приключения.

Департамент культуры АКО приобрел новые кинофильмы, разработал большую разнообразную программу проведения этого фестиваля. Так, наряду с премьерными показами фильмов в кинотеатрах будут проходить театрализованные представления, конкурсы детского рисунка, ребят ждет немало интересных встреч, увлекательных игр и сюрпризов.

Ольга РОЖКОВА.

криминал

На прошлой неделе органами внутренних дел Кузбасса проведены две крупномасштабные операции. Силами уголовного розыска и управления по организованной преступности осуществлен ряд мероприятий против лидеров преступного мира. По подозрению в организации и совершении преступлений задержаны три «вора в законе», известные под кличками Евсей, Тристан и Акакий, а также 30 авторитетов преступного мира. При проведении 255 обысков в квартирах, гаражах, офисах было изъято: 146 единиц огнестрельного оружия, в т. ч. два автомата, шесть пистолетов различных модификаций, боевой заряд реактивной установки «Шилка», 12 кг наркотиков. А во время операции «Тайфун» в течение суток было раскрыто более 170 преступлений. Особое задание в рамках операции выполняли сотрудники отделов по борьбе с экономическими преступлениями. Объектом их внимания стала алкогольная продукция. В области за день выявлено четыре подпольных цеха. Проверено 425 торговых точек. Из незаконного оборота изъято более четырех тысяч литров спиртных напитков, наложено штрафов на 16,5 млн. руб., направлено пять представлений об аннулировании лицензий.

из почты редакции

Где мой уголь?

Отработал более 30 лет на шахте «Северная», сейчас на заслуженном отдыхе. Шахта всегда заботилась о своих пенсионерах, в частности, выдавала бесплатный уголь проживающим в частном секторе. А сейчас шахта выдала талоны на уголь, которые мы должны «отоваривать» в гортопсбыте. И началась неразбериха: гортопсбыт нам уголь не выдает, т. к. комбинат «Северокузбассуголь» не переводит ему деньги. А как быть нам, пенсионерам?

А. НАЗИМОВ.

г. Кемерово.

При обращении в гортопсбыте подтвердили, что прекращена выдача бесплатного угля не только пенсионерам шахты «Северная», но и «Ягуновской», других. Объяснили, что до ноября 1996 г. эти шахты арендовали склады в гортопсбыте и завозили туда свой уголь. Сейчас уголь не завозят, и «отоваривать» талоны нечем.

В Кузбасском теркоме профсоюза работников угольной промышленности, а также в совете кузбасских территориальных комитетов Российского независимого профсоюза работников углепрома заметили, что ситуация с льготниками типична во всем Кузбассе. Несмотря на отраслевое тарифное соглашение, принятое на 1996-1997 гг., по которому «бесплатным углем пользуются, кроме работников угольной отрасли, пенсионеры отрасли, инвалиды труда, инвалиды по общему заболеванию; семьи умерших рабочих и служащих угольной промышленности, если жена, родители, дети и другие нетрудоспособные иждивенцы получают пенсию по случаю потери кормильца; вдовы работников и пенсионеров отрасли, пользовавшихся правом на бесплатное обеспечение топливом», шахты не могут обеспечить все группы льготников ни бесплатным углем, ни другими благами. Причина? Сложное финансовое состояние этих предприятий, связанное с реструктуризацией отрасли, огромной задолженностью по зарплате (1300 млрд. руб.) работающим шахтерам. Понятно, что в таких условиях каждый директор шахты распорядится в первую очередь выплатить деньги тем, кто еще трудится, а уж потом обеспечить пенсионеров, инвалидов.

В профсоюзы почти ежедневно идут жалобы по поводу задержки денежных средств на возмещение утраты здоровья. Эти задержки составляют в среднем 7-8 месяцев! Как помочь людям, получившим в забое травмы, увечья и нуждающимся в реабилитации? Только в судебном порядке! Уже были регрессивные иски к руководству некоторых шахт, которые удовлетворены. В частности, В. А. Бунин, председатель Кузбасского теркома угольщиков, назвал недавнее судебное разбирательство по шахте «Бирюлинская». Около полусотни пенсионеров этой шахты при содействии теркома составили судебный иск и потребовали компенсации за отопление своих квартир, платы за моральный ущерб. Суд удовлетворил изложенные требования.

Конечно, суд — мера крайняя, и большинство ветеранов шахтерского труда не хотели бы таких разборок с родным предприятием. Увы, договориться иначе не получается.

Если судить по большому счету, то шахты лишь отчасти виновны в невыполнении законных требований льготников. Давно замечено: в нашем государстве сложилась порочная практика предоставления льгот. Верхи, знай, предписывают, а маломощные низы несут всю ответственность, тяготы по выполнению указаний. Очень жаль, подчеркнул В. А. Бунин, что нельзя обратить вышеназванные иски на государство. А надо бы!

Вместо курорта — деньги

Я инвалид войны. Нуждаюсь в лечении, но в санаторий поехать не могу: перенес инфаркт, да в моем возрасте и тяжело куда-то ехать. Положена ли мне компенсация за санаторно-курортное лечение?

В. ИСАКОВ,
пенсионер.

г. Юрга

Вот что ответили в департаменте соцзащиты населения администрации области:

Инвалидам войны 1941-1945 гг., а также боевых действий на территории других государств (в Афганистане, Чечне и т. п. — если их инвалидность связана с исполнением обязанностей военной службы) положена ежегодная компенсация. Раньше она была сравнительно небольшая — до 100 руб., а сейчас решением обладминистрации стала составлять шестикратный минимальный размер пенсии по старости с учетом районного коэффициента. В связи со сложной финансовой обстановкой в области компенсация за 1995-1996 гг. не выплачена.

Кроме того, с июля 1995 г. получили право на компенсацию участники войны с группой инвалидности от общего заболевания, трудового увечья. Им предоставляется та же сумма, что и инвалидам войны, но с периодичностью один раз в два года. Стало быть, компенсацию этой группе льготников должны выдать во второй половине 1997 года.

Будут ли деньги на все эти выплаты — сказать сложно. В смете расходов областного бюджета заложены средства на выплату компенсаций. Будем ждать, надеяться. Если бюджет будет складываться нормально, то 12-13 тыс. льготников (инвалиды и участники) получат обещанные деньги за санаторно-курортное лечение.

Подготовила
Елена ЩЕРБАКОВА.

Спортивный телетайп

По сообщениям корреспондентов газеты, ИТАР-ТАСС

горные лыжи

Горнолыжные трассы Шерегеша наверняка приглянулись российским спортсменам. Не случайно второй год подряд база «Медвежонок» принимает участников чемпионата страны по горнолыжному спорту.

24 марта на горе Зеленой были даны первые старты. Гигантский слалом. В мужских заездах («EIS») все призовые места поделили между собой горнолыжники Петропавловска-Камчатского. «Золото» досталось прошлогоднему победителю в «гиганте» Дмитрию Приходченко. По сумме двух попыток его время 2. 06. 96. На втором и третьем местах земляки победителя — Василий Безсмельницын и Андрей Фалыкин. Бронзовый призер — бесспорное открытие сезона-96.

Среди женщин места распределились так: первое место — Екатерина Нестеренко (Магадан), второе — Анна Ларинова (Санкт-Петербург), третье — Надежда Жирова (Санкт-Петербург).

Как ни печально, в Шерегеш не приехали ведущие российские горнолыжницы. Увы, не участвуют в первенстве «королева» сборной страны Варвара Зеленская и ее подруга по команде Светлана Гладышева. Подробно о том, почему в первенстве страны не выступают лидеры сборной, о том, как проходят соревнования, «Кузбасс» расскажет в ближайших номерах.

Светлана АНТИМОНОВА.
(По телефону).

п. Шерегеш.

хоккей с мячом

Форвард кемеровского «Кузбасса» Сергей Тарасов признан лучшим нападающим страны по итогам сезона 1996/97 гг. Кроме него, бюро исполкома Федерации хоккея с мячом России назвало и других лауреатов по игровым амплуа. Ими стали: вратарь Вячеслав Рябов («Старт», Нижний Новгород), защитник Юрий Логинов («Волга», Ульяновск), полузащитник Александр Тюкавин («Водник», Архангельск).

фигурное катание

В Томске состоялся турнир юных фигуристов, в котором приняли участие и кемеровчане, представлявшие облсовет физкультурно-спортивного общества «Россия». Среди кандидатов в мастера спорта второе место занял Антон Филиппов, а третье — Марина Шевченко. По программе перворазрядников Настя Василевская завоевала четвертое место. Наиболее удачно выступили кемеровчане в других разрядах. Лилия Кайдалова (во втором) и Даша Василевская (в первом юношеском) стали победительницами.

Соб. инф.

шахматы

Победителем завершившегося в небольшом голландском городе Тер-Апеле традиционного международного шахматного турнира с участием шести гроссмейстеров и с призовым фондом 5 тысяч гульденов /около 3 тысяч долларов/ стал бывший житель Латвии, а теперь Испании Алексей Широв. В последнем, пятом, туре 24-летний гроссмейстер сыграл белыми фигурами вничью с россиянином Александром Халифманом и опередил в итоге чемпиона Санкт-Петербурга на полочка.

скандалы

Британская футбольная "звезда" Пол Гаскойн, пытаясь исправить свою скандальную репутацию, в воскресенье публично извинился за оскорбление канадской поклонницы Дайаны Дин.

Несмотря на предпринятый Гаскойном демарш, Дин не приняла извинений футболиста и продолжит "преследование Газзы в судебном порядке". "Я не собираюсь смягчать свою позицию до тех пор, пока этот скандальный футболист не признает, что нанес мне побои, и не извинится лично передо мной, - заявила канадка. - Я хочу, чтобы Гаскойн признался полиции в содеянном и понес заслуженное наказание за унижение женщины".

Решение Дин добиваться справедливости усугубляет и без того тяжелое личное и профессиональное положение Пола Гаскойна, известного своими скандальными выходками на футбольном поле и вне его. В частности, в "подвешенном" состоянии находится контракт Газзы с клубом "Рейнджерз" из Глазго.

легкая атлетика

Руководство Международной федерации легкой атлетики /ИААФ/ заявило о том, что не будет возражать против двухгодичного срока дисквалификации за употребление допинга для спортсменов стран, не соглашающихся с четырехгодичным сроком дисквалификации. Именно отлучение от соревнований на четыре года предусматривают ныне действующие правила ИААФ.

Страны, не соглашающиеся принять четырехлетний срок дисквалификации спортсменов, - Россия, Болгария, Румыния, Испания, Германия, Австрия, Франция и Южная Корея.

теннис

Россиянки Анна Курникова и Елена Лиховцева успешно провели матчи третьего круга турнира 1-й категории Женской теннисной ассоциации /ВТА/ с призовым фондом 1 миллион 750 тысяч долларов в американском Ки-Бискейне /штат Флорида/ - так называемом "Липтоновском чемпионате". Курникова обыграла словачку Катарину Студеникову - 1: 6, 6: 4, 6: 0, а Лиховцева /она "посеяна" под 16-м номером/ - румынку Руксандру Драгомир - 6: 7/5: 7/, 6: 4, 7: 5.

хоккей

Результаты вторых матчей 1/4 финала чемпионата России по хоккею:

"Лада" /Тольятти/ -" Рубин" /Тюмень/ - 3: 0 /первый матч - 3:4, счет в серии 1-1/

"Металлург" /Магнитогорск/ - "Авангард" /Омск/ - 2:1 /1:2 доп. вр. , 1-1/

"Торпедо" /Ярославль/ - "Динамо" /Москва/ - 3: 2 по булл. /6: 2, 2-0/

"Салават Юлаев" /Уфа/ - "Кристалл" /Саратов/ - 7: 1 /5: 2, 2-0/.

Полуфинальные матчи между командами "Торпедо" и "Салават Юлаев" пройдут 29-го и 31 марта, а если потребуется — 1 апреля.

лыжное двоеборье

Хотя заключительный этап соревнований мастеров лыжного двоеборья на Кубок мира, проходивший в Татрах - в Штрбске-Плесо, принес победу норвежцу Бьярте-Энгену Вику, обладателем почетного трофея стал финн Сампла Лаюнен. Он набрал 1223 очка. За ним идут его соотечественник Яри Мантила - 940 и Вик - 890.

После долгого перерыва в десятку лучших вошел россиянин Валерий Столяров, который занял общее девятое место - 507 очков.

Главный редактор А. В. ТРУТНЕВ.

Газета «Кузбасс» учреждена администрацией Кемеровской области и журналистским коллективом редакции. Зарегистрирована Омской региональной инспекцией по защите свободы печати и массовой информации 27.01.94 г., свидетельство о регистрации №54.

АДРЕС РЕДАКЦИИ: 650630, г. Кемерово, пр. Октябрьский, 28.

Электронный адрес: kuzbass@usa.net

СПРАВКИ: по рекламе — 52-25-23; по письмам — 52-38-23; по редакции — 52-32-74.

Собственные корреспонденты: в Новокузнецке — 45-97-84, Прокопьевске — 3-38-86, Ленинске-Кузнецком — 7-88-24, Мысках — 2-18-66, Яе — 2-13-67. Телефакс 52-12-10.

Время подписания номера в печать по графику 20.00. Сдан в печать 19.35. Объем 2 п.л. Печать высокая.
Тиражи во вторник и четверг — 18900 (индексы 51901, 31029); субботу — 35700 (индексы 51901, 31029, 31023), среду, пятницу — 14350 (индекс 51901).
Газета набрана и сверстана на компьютерном комплексе газеты «Кузбасс».
По вопросам качества печати звонить по тел. 52-03-34.
Типография издательства «Кузбасс»: 650630, г. Кемерово, пр. Октябрьский, 28. Заказ №56.