45 (21840)
11 МАРТА 1997 г., ВТОРНИК
Розничная цена 1000 руб.

Кемеровская областная научная библиотека Газетный зал

ОБЛАСТНАЯ МАССОВАЯ ГАЗЕТА
Кузбасс

Издается с 7 января 1922 года.

R.S.L. KEMEROVO
107247

2 стр.

Продолжается обсуждение проекта Устава Кемеровской области.

«Бизнес-бюро»

3–6 стр.

Одним абзацем
о важном и интересном

Несмотря на активное возражение правительства, Госдума приняла в первом чтении проект федерального Закона «О повышении минимального размера пенсии, порядке индексации и перерасчета государственных пенсий в Российской Федерации с 1 марта 1997 года». Законопроектом предусматривается повысить минимальный размер пенсии на 13 процентов — до 78 тысяч 620 рублей.

Государственная дума приняла заявление в поддержку намеченной профсоюзами на 27 марта всероссийской акции протеста, подчеркнув необходимость обеспечить ее проведение «в полном соответствии с Конституцией и законами Российской Федерации».

Президент России Борис Ельцин назначил своим указом Анатолия Чубайса первым заместителем Председателя правительства России. Назначение, как сообщила пресс-служба Президента России, произведено в соответствии с пунктом «д» статьи 83 Конституции Российской Федерации. Президент России освободил Анатолия Чубайса от должности руководителя администрации Президента России в связи с переходом на другую работу. Новое назначение Чубайса как политиками, так и обществом воспринято неоднозначно. Народ Чубайса воспринимает как приватизатора-грабителя **(Фото-Новости)**.

В 1997 году все сельскохозяйственные угодья будут засеяны, и страна получит 70 миллионов тонн зерна, в достатке картофеля, овощей, другой растениеводческой продукции. В этом заверил журналистов на пресс-конференции заместитель Председателя правительства РФ Александр Заверюха. Этот прогноз можно будет проверить только осенью.

Президент России Борис Ельцин подписал федеральный закон об изменениях в статье 96 Кодекса РСФСР о правонарушениях, в которой идет речь о защите урожая сельскохозяйственных культур. В тексте закона, поступившем в ИТАР-ТАСС, говорится, что потрава посевов, стогов, порча или уничтожение находящегося в поле собранного урожая сельскохозяйственных культур, повреждение насаждений влечет штраф на граждан в размере от 3 до 10 минимальных зарплат и на должностных лиц — от 5 до 20 минимальных зарплат.

Вечерню с чином прощения, обязательного для каждого христианина, вступающего в Великий пост, совершил в воскресенье Патриарх Московский и всея Руси Алексий II в Богоявленском кафедральном соборе. С земными поклонами Предстоятель Русской церкви, духовенство и верующие попросили друг друга забыть все вольные и невольные обиды и огорчения, очистить сердце от злопамятства.

В манифестацию против разгула преступности вылились похороны директора Новосибирской шоколадной фабрики Веры Копасовой. Ее убийство накануне 8 Марта вызвало волну возмущения в городе. Участники манифестации приняли обращение к Борису Ельцину и Виктору Черномырдину, в котором утверждается, что «убийство женщины — лидера трудового коллектива, борющегося за выживание и нормальную человеческую жизнь», — это вызов и президенту, и правительству.

Кондитерское изделие в виде обнаженной красавицы заказал к празднику 8 Марта банкир из Санкт-Петербурга. Другой «новый русский» заказал торт в форме мешка с долларами. Дважды от «крутых ребят» поступали заявки на изготовление изделий в виде тюрьмы. Новгородская фирма «Юность» отозвалась на просьбу «братвы» и соорудила им точную копию новгородской тюрьмы с забором и колючей проволокой.

На этой неделе секретарь ЦК Трудовой партии Кореи Хван Дян Об сможет покинуть территорию южнокорейского посольства в Пекине, где он находится почти месяц, и через «третью» страну отправиться в Южную Корею. О достижении такой договоренности в ходе раздельных переговоров Пекина с Сеулом и Пхеньяном сообщила южнокорейская газета «Чосон ильбо». В числе возможных «транзитных» вариантов газета называет Швейцарию, Норвегию и Австралию

На сегодняшнем заседании президиума коллегии областной администрации будет рассмотрен проект закона «О проведении налоговой амнистии в Кемеровской области». Президиум также намерен рассмотреть законопроект «Об объектах налогообложения и размерах ставок единого годового налога в бюджет области и патентов для субъектов малого предпринимательства».

В воскресенье, 9 марта, в г. Ленинск-Кузнецкий прошел 15-й традиционный лыжный марафон Кузбасса.

В 1947 году сборная команда Кузбасса впервые приняла участие в чемпионате России по боксу. Поэтому спортивная жизнь боксеров нашего региона проходит в этом году под эгидой 50-летия кузбасского бокса. Этому же событию посвящена областная благотворительная лотерея, решение о проведении которой принято в областной администрации. По инициативе департамента физкультуры, спорта и туризма организаторами лотереи выступят федерация бокса Кузбасса «Ринг» и благотворительный фонд «Правопорядок». Главам местных администраций рекомендовано оказать содействие в проведении лотереи. Сейчас идет активная подготовка к выпуску лотерейных билетов, который планируется через 1,5-2 месяца. Всего будет выпущен один миллион билетов на сумму 1 млрд. рублей. Главный выигрыш составит 10 млн. рублей. Половина средств, вырученных от лотереи, будет направлена на развитие бокса в Кузбассе, а другая половина — на выполнение благотворительных программ фонда «Правопорядок».

Сегодня в Париже представителям ленинск-кузнецкого завода «Кузбассэлемент» будет вручен золотой приз Европы «За качество». На протяжении 1996 года предприятие выпускало качественную продукцию, поэтому и удостоилось столь престижной награды. На церемонии вручения приза будут присутствовать лидеры торговой элиты, деятели экономики и культуры, журналисты. Однако, как сказал директор завода Анатолий Савкин, на церемонии вручения награды из администрации предприятия никто присутствовать не будет, и приз, скорее всего, приедет «почтой».

Таштагольская метеостанция порадовала жителей Шории и всех кузбассовцев, которые любят здесь отдыхать, фантастическим прогнозом погоды на весну-лето 1997 года. По данным метеорологов, интенсивное таяние снегов начнется уже со второй половины марта. Апрель будет теплый, не исключено большое повышение уровня воды в реках. В этом году ледовый покров тонкий, а кое-где реки не замерзли совсем. Так что наводнений по причине ледовых заторов скорее всего не будет. Май предполагается тоже теплым и сухим. Лето будет резко контрастным: жара-ливень. Зато август обещан сухой, что способствует хорошему вызреванию урожая. Сентябрь будет «золотой». Этот поэтический термин в устах метеорологов звучит многообещающе, передает агентство «Наша газета» — Кузбасс».

КУРС ВАЛЮТЫ (ЦЕНТРОБАНК)

$ 11 марта

официальный курс — 5695 рублей

погода

МАРТ

11 марта. Восход 7.43. Заход 19.08. Долгота дня 11.25.

Новолуние 9 марта. Восход 8.45. Заход 22.38.

Центр по гидрометеорологии сообщает:

12 марта будет облачно, временами небольшой снег, местами метели. Ветер юго-западный 9-14 м/сек, местами по области 15-20 м/сек. Температура днем -3...+2, в горах до +7, ночью -5...-10, местами по югу области 0...-5 градусов.

актуально!

Воды вешние, воды бедовые

Последний раз до отметки 7.5 метра уровень воды в Кии поднимался в 1958 году. Подъем реки до пяти метров бедами Мариинскому району не грозит. Но прогнозы на нынешнюю весну тревожны: река может подняться до шести с половиной метров

Районная комиссия по пропуску паводковых вод наметила мероприятия, которые должны стать барьером бурному вскрытию рек и обеспечивать жизнь населенным пунктам во время паводка. Ведь на территории района, кроме Кии, протекают еще и Антибес, Тяжин, Чедат.

Подробнее на эту тему говорит председатель комиссии, заместитель главы Мариинской райадминистрации Владимир ЗОЛОТУХИН:

— Если прогнозы сбудутся, то в зону затопления попадут некоторые населенные пункты В этом случае придется эвакуировать около 600 семей. Места для их временного проживания уже определены, это — школы и учреждения культуры. Имеем и все необходимое для того, чтобы люди смогли переждать паводок. Но пока мы не можем сказать, как — быстро или медленно — будет убывать вода. И это тревожит сильнее, чем организационные моменты размещения людей.

В зоне затопления рискуют оказаться и девять животноводческих ферм. Для эвакуации скота тоже все готово.

Каким может оказаться ущерб, сказать пока не берусь. Все же надеемся, что не дадим ситуации выйти из-под контроля. Но у нас имеется другая проблема, решать которую приходится из года в год: даже небольшой водой сносит мост через Кию в районе сел Таежная Михайловка, Таежная Александровка и Крутая. В прошлом году нам дважды пришлось восстанавливать его — после весеннего паводка и осенью, когда подъем воды был вызван многодневными дождями. Первый раз для этого потребовалось 500 миллионов рублей, второй — 250 миллионов. Уже подготовлена новая смета.

Конечно, на те средства, что ежегодно тратятся на восстановление моста, уже можно было бы выстроить новый. В дирекции областного дорожного фонда есть сметная документация, результаты геодезических исследований. Как и когда решится этот вопрос, сказать трудно. Но, как временная мера, помочь тем селам, что оказываются отрезанными на время паводков, способен гусеничный самоходный паром. На его приобретение требуется 1.5 миллиарда рублей.

Мариинская городская комиссия по пропуску паводковых вод также разработала карты-схемы предполагаемых участков затопления и эвакуации населения. Даже при подъеме Кии до 5.5 метра некоторые прибрежные улицы обещают оказаться под водой. Если эти пессимистические прогнозы сбудутся, то эвакуировать придется более четырех тысяч горожан, приостановится работа трех детских дошкольных учреждений, начальной школы, ряда торговых точек и предприятий города.

Лариса ЕГОРОВА,
корр. «Кузбасса».
Мариинский район.

Пройдет немного времени — и эти снега из тайги могут обернуться водой-бедой.

Фото **Виктора Грызыхина.**

тема дня: взгляд художника

Рис. **Вячеслава Шилова.**

читатель о газете

«Кузбасс» на прошлой неделе

Евгений Сергеевич РАЗЫГРАЕВ,
председатель областной избирательной комиссии

1. Какие публикации привлекли ваше внимание?

— Мне хотелось бы выделить четыре разноплановые публикации. В первую очередь это открытое письмо правления социально-экологической организации «Кузбасс» — «Посчитать, проэкспертировать, принять местные законы». На мой взгляд, предложения и выводы, изложенные в письме, будут полезными в решении острейших проблем угольной промышленности Кузбасса. Я с этими предложениями полностью согласен.

С интересом ознакомился с мнением по проекту Устава нашей области доцента Кемеровского ИПК Владимира Сусякова, высказанным им в материале «Я считаю...» Его предложения и замечания конструктивны и могут быть учтены при доработке Устава. Актуальную проблему скупки акций финансово-промышленными группами, в том числе одним из американских банков, поднял В. Плющев в материале «Акции скупают. Значит, это кому-нибудь нужно» И, естественно, он не мог остаться незамеченным. Но жаль, что глубоко проанализировать ситуацию автор не сумел и на вопрос, что делать, ответа нет.

2. Совпадала ли ваша оценка событий с оценкой авторов публикаций?

— Я упомянул о четырех материалах, которые привлекли мое внимание. И один из них — «Развитие Кузбассу обещают. Если «Росуголь» даст деньги» — именно тем, что я абсолютно не согласен с его автором во взгляде на ситуацию. Почему-то вся надежда на богатого дядю. А что если «Росуголь» даст деньги? Если «Росуголь» даст деньги» — мы сами делаем и сможем сделать, если денег не дадут или дадут не в полном объеме, — об этом ни слова.

3. Что не устраивает вас в газете?

— Газета в основном информирует читателей о происходящих событиях, что характерно и для публикаций прошлой недели, но мало глубоко анализирует, почему в области те или иные события происходят так, а не иначе, что в этом хорошего или плохого. И главное — что и как нужно сделать для процветания Кузбасса. Светлые же головы, способные найти на это ответы, у нас есть. Не надо ссылаться на мнения некоторых деятелей, утверждающих, что в отдельно взятой области ничего нельзя сделать. Если этому следовать, то половина Европы и многие штаты Америки были бы сейчас нищими.

наши корреспонденты передают

- **«Зенковская» взяла приз**
- **Казна: денег нет как нет**
- **Головная боль из Голландии**
- **Незнакомая знакомая газета**

Дина КАЛИТИНА
Прокопьевск

Шахта «Зенковская» награждена международным призом «Золотой Меркурий». Он же присужден еще 39 российским предприятиям — лидерам угледобывающей промышленности. Определил призеров координационный комитет, основываясь на данных парижского центра компьютерной информационной базы.

«Золотой Меркурий» учрежден французской ассоциацией в рамках программы «Партнерство ради прогресса». Создана она при участии крупнейших международных финансовых и инвестиционных компаний, промышленных предприятий и общественных организаций. Цель программы — помощь в создании условий для более глубокого развития рыночной экономики.

Валерий ШЕВЦОВ
Мыски

Как крайне неудовлетворительную оценивают обстановку по уплате налогов в этом году работники городской налоговой инспекции. Поступления в бюджеты всех уровней, несмотря на принимаемые жесткие меры, значительно ниже, чем за аналогичный период прошлого года. В январе доля «живых» денег в общих поступлениях в горказну составила всего пять процентов.

Отсюда все финансовые беды города: урезаны до минимума социальные программы, три месяца не получают зарплату бюджетники, не хватает самого необходимого в медицинских учреждениях

Евгений НОСЫРЕВ
Ленинск-Кузнецкий

Настоящую головную боль привез для городского руководства директор «МЖК-спецстроя» А. Кузеванов, вернувшийся из деловой поездки в Нидерланды.

Оказывается, «ихние» фирмы желают поставить в Ленинск оборудование по производству полиуретана. Материал этот у нас сегодня весьма дефицитен — он идет в качестве спецпокрытия для труб теплотрасс и, что всего притягательнее, для утепления стен жилых домов. Оборудование быстро окупило бы себя. Но у «змжековцев» средств на его покупку не хватает. Горадминистрация заинтересовалась идеей и прорабатывает возможности ее решения.

Лариса ЕГОРОВА
р.п. Яя

Очередной, 7780-й, номер районной газеты «Наше время» можно по праву считать... первым.

Набран и сверстан он на компьютерах, а отпечатан офсетным способом. Привычная «районка» стала внешне совсем непривычной, привлекательной. Журналисты и подписчики «Нашего времени» «снимают шляпы» за этот подарок перед концерном «Кузбассполиграфиздат» и Анжеро-Судженским полиграфобъединением. На базе последнего будут печататься отныне не только яйская, но и ижморская районная, а также своя городская газеты. Можно только порадоваться, что на исходе двадцатого века прогресс добрался до глубинки.

Завтра в «Кузбассе»:

— как живешь, шахта?
— о пенсионном обеспечении переселенцев.

юбилей

Защитник от Деда Мороза

Спроси у любого кузбассовца, что такое «Крокус», и получишь совершенно определенный ответ.

Нет-нет, это, конечно же, не пряность, не род многолетних трав семейства касатиковых, что имеет другое, более привычное название — шафран.

«Крокус» — всем известная фирма. Крупнейший поставщик меховых изделий: великолепных шуб, шапок, шапочек, шапчонок и прочих головокружительных головных уборов. Одним словом, «Крокус» — наш главный защитник от лютых каверз Деда Мороза. И не только нашим землякам знакомо это, теперь уже знатное, имя в молодом кузбасском бизнесе — оно прочно обосновалось и в шеренге корифеев российской торговли мехами.

Ныне у фирмы юбилей: «Крокус» подводит итоги своей первой пятилетки. Итоги эти впечатляют.

За свои столь юные годы «Крокус» в буквальном смысле «закидал шапками» не только Кузбасс, но и Урал, Западную и Восточную Сибирь. Подбирает торговые ключи к Дальнему Востоку и, не без основания, надеется взять и его — если не в ежовые, то в пушистые меховые рукавицы.

В прошлом году «Крокус» одел: 10 тысяч женщин — в мутоновые шубы, 5 тысяч юных особ — в детские фасоны, 3 тысячи мужских голов — в норковые шапки, 11 тысяч — в кроликовые, еще 17 тысяч шевелюр россиян и россиянок — в прочие разновидности меховых головных уборов.

Каких-нибудь пять лет назад нынешнему генеральному директору С. И. Пырху трудно было бы поверить в столь грандиозные перспективы. Хотя, безусловно, нельзя не считать важной предпосылкой к нынешнему процветанию фирмы то, что трое из пятерых соучредителей «Крокуса» (в том числе гендиректор) — бывшие сотрудники КемГУ, двое — кандидаты наук.

Еще одним безусловным залогом к успеху послужил неординарный стиль работы фирмы, основанный на высоком доверии к покупателю.

К слову, не что иное, как умение вызвать доверие, расположить к себе, позволило когда-то Сергею Пырху заключить свои первые коммерческие договоры с кустарями-скорняками из Лермонтова, а в 1993 г. подписать основополагающее соглашение с казанской меховой фабрикой «Мелита», крупнейшей в России.

Со своей стороны «Крокус» не отказал в доверии покупателю, предложив разнообразные формы кредитно-покупных отношений. И — не прогадал.

Сегодня, когда платежеспособность населения близка к нулю, фирма перевела на кредитные поступления до 44 процентов своего оборота. А в Березовском, Осинниках, Прокопьевске — до 70 процентов. Такая форма платежа за покупку пользуется у населения возрастающим спросом. И неудивительно, поскольку условия оформления такой сделки довольно выгодные и щадящие для покупателя:

— рассрочка платежа от одного до шести месяцев;

— почти символическая процентная ставка — два процента в месяц (24 проц. годовых);

— выбор вариантов: от так называемого «кредита по справке», когда предприятие гарантирует платежеспособность своего работника, до собственного ноу-хау — «залогового кредита», не требующего специальных гарантий, когда вещь, понравившаяся покупателю и формально приобретенная им, отправляется на специальный залоговый склад фирмы, где дожидается полного погашения покупателем ее стоимости.

Отступили холода, и пригретые ласковым весенним солнышком многие отбрасывают свои так и не сбывшиеся мечты о покупке теплых меховых вещей. А зря! Недаром гласит русская пословица: «Готовь сани летом». Темпы нашей отечественной инфляции меркнут перед ростом цен на меха на мировом рынке, не в изоляции от которого теперь и доморощенная экономика.

Конечно, и сегодня товары у «Крокуса» недешевы. Но теперешние цены, которые сохранятся до осени, все-таки не завтрашние, что как снег на голову упадут с наступлением нового холодного сезона на поздно спохватившиеся головы. Тогда и о «залоговом кредите» поздно будет думать — дожидаться станет некогда, уши отмерзнут. Самое время заключать такой договор уже теперь, загодя: весной, летом. Пока ветер не дует за шиворот, выбранная вещь преспокойно повисит и на складе и к тому же не сделает заметного напряга в семейном бюджете.

Несмотря на очевидный кризис в платежеспособности населения, большинство горожан, как показал проведенный фирмой в Кемерове специальный анализ, предпочитает носить зимой добротную меховую одежду: более 50 процентов — норковые шапки, формовки; более 80 процентов женщин — шубы и пальто с меховым воротником.

Следовательно, будущее у фирмы с названием, напоминающим волшебное заклинание, есть!

И «Крокус» сам заботится о нем, разнообразя предлагаемый ассортимент: кроме изделий «Мелиты», поставляя кроличьи шубки и шапки с ивано-франковской фабрики «Тисменица», изделия дочернего предприятия «Крокус-фокс», открывая новый магазин в бывшей кемеровской «Рембыттехнике», превращенной теперь в дочернее предприятие фирмы.

Аркадий КОЛОДИН.

Продолжается подписка на газету Кузбасс на второе полугодие по прежним ценам

взгляд со стороны

С перспективой на выздоровление

В конце прошедшего года по своим научным делам я относительно долго, около двух месяцев, пробыл в Кемеровской области. И хотя моя прямая работа отнимала почти все время, мне все же удалось поближе узнать жизнь этого интересного региона. Было много поездок по городам и районам, немало встреч с людьми, представителями разных слоев общества, с весьма отличающимися мировоззренческими ориентациями.

Многое для меня, всю жизнь прожившего в Новосибирской области, было здесь непривычно и поначалу не совсем понятно. Удивляла сама социальная география Кузбасса, чрезвычайно высокий уровень урбанизации, обилие городов с разнообразием их хозяйственных структур, сложным переплетением социальных связей и человеческих отношений. Ведь в нашей области за пределами урбанистического монстра — Новосибирска — почти безраздельно царит аграрная провинция с соответствующими нравами.

Здесь не то, не говоря уж о «столице» южного Кузбасса — городе Новокузнецке: в целом ряде средних по размерам городов бьется пульс активной жизни, совершенно нет ощущения провинциальности. Анжеро-Судженск, Белово, Киселевск, Ленинск-Кузнецкий, Междуреченск, Прокопьевск, Юрга... Везде клубок проблем, везде рвущие душу противоречия, но всюду и мощный исходный потенциал, обнадеживающие признаки цивилизации — начиная от современных домов и кончая сильным местным телевидением. Всюду масса интересных людей среди педагогов, врачей, творческой интеллигенции. При более внимательном знакомстве выявляются и прослеживаются удивительные феномены переноса культурной традиции. Скажем, будучи в Юрге, которая сейчас в стране известна главным образом бесконечно бастующим Юрмашем, я не мог не отметить какую-то особенную благоустроенность этого города, воспитанность, можно сказать, интеллигентность его жителей. Впечатления не обманули меня: костяк работников славного Юрмаша составили эвакуированные в годы войны ленинградцы, которые и принесли сюда, наряду с высокой квалификацией питерских мастеровых, столь характерную для города на Неве интеллигентность.

И как же живет этот регион, если судить по собственным впечатлениям, на основе бесед с кузбассовцами? Впечатления, конечно, крайне противоречивые. **Больше всего поражает огромная, резкая, жгучая диспропорция между реальными реформаторскими усилиями и социально-политической обстановкой.** Те вулканические толчки, которые вылились в «жаркое лето 1989 года», способствовали не только надлому прежней системы, но и осуществлению в Кузбассе наиболее решительного и последовательного курса реформ, который, в свою очередь, был обеспечен стабильностью областного руководства. С 1991 г. областную администрацию возглавляет Михаил Кислюк — единственный сегодня из числа российских губернаторов представитель первой волны «назначенцев» Ельцина. Характерно и симптоматично в этой самобытной фигуре прежде всего то, что в России нет больше лидеров такого ранга, которые вышли бы не из рядов номенклатуры, а были вознесены волной нарастающего народного движения. Многое о нем здесь говорят, и по-разному. И это неудивительно. Ошибок у него — куча. Но в большинстве своем они от того, что он мучительно, с шишками и синяками, приобретает опыт работы в демократической и рыночной среде, шаг за шагом становится человеком новой России.

Что еще поражает в нем, так это отсутствие авторитарных, вождистских замашек, популистских приемов, резко и в невыгодном для губернатора отношении отличающих его от кузбасского «народного вождя» — Амана Тулеева. Тот — типичный популист, обещания раздает налево и направо, но относятся к нему здесь почти как к святому, с благоговением встречают каждое слово. Михаил Кислюк иногда прямо-таки раздражает своей сдержанной манерой, стремлением обращаться не к эмоциям, а к разуму, до бесконечности растолковывать экономические и финансовые аспекты проводимых реформ. Конечно, это ослабляет его рейтинг в сравнении с политиками-популистами, но это работа на будущее: ведь когда-нибудь россияне обретут способности рационального осмысления ситуации, научатся различать фальшивые посулы и реальные дела.

Но уже сегодня поражаешься тому, как много в Кузбассе сделано для преобразования жизни. Причем в самой неблагоприятной обстановке. В сущности, Кемеровская область — это один из немногих регионов России (может быть, наряду с Москвой, Нижним Новгородом, Екатеринбургом), где за последние годы произошли реальные перемены к новому. Здесь даже ходит анекдот: «В России всегда были две напасти — дороги и дураки. Разберитесь с дураками, а уж проблему дорог Кислюк решит». Действительно, **поражает воображение, что в вечно бездорожной провинциальной России да еще в «смутное время» появился целый регион, где в считанные годы основные населенные пункты оказались связаны прекрасными автотранспортными магистралями европейско-американского стандарта.** Кузбасские дороги — это не просто транспортные коммуникации, но и в какой-то мере полигон новой экономики. При их строительстве широко используется частная инициатива, масштабно применяются новейшие технологии транспортного строительства. Естественно, создание такого рода инфраструктуры помимо прочего создает задел для будущего, в том числе повышает привлекательность Кузбасса для иностранных капиталовложений.

И первый пример такого рода — проект «Фата», когда, заключив соглашение с известной итальянской компанией, удалось получить весьма крупные иностранные инвестиции для создания современной инфраструктуры переработки сельскохозяйственной продукции. Даже по официальным данным половина сельхозпродукции у нас терялась в результате отсутствия необходимой системы хранения и переработки. И вот эта проблема решается. В магазинах уже можно купить прекрасно, «по-западному», упакованные продукты. А магазинные прилавки в крае, где сельское население составляет 13 процентов, полны продовольственных товаров. И многим уже кажется, что никогда не было ни очередей, ни талонов.

В Кузбассе постоянно и много думают о перспективах, пытаются развязать инициативу «низов» и в то же время упрочить гарантии для социально незащищенных слоев населения. Программа перехода к страховой медицине, специальная кузбасская пенсия и многие подобные инициативы...

И вот вся эта разнообразная активность находится в поражающем противоречии с социально-политической обстановкой региона. **Прежде всего, конечно, за горло берет удручающее наследие прошлого — односторонняя сырьевая ориентация региональной экономики, устарелое и изношенное оборудование шахт и других основных предприятий, тяжелейшая экологическая ситуация.** Можно напомнить, что перспективы изменения односторонней хозяйственной специализации Кузбасса обсуждались еще в конце 40-х годов. В годы «застоя» ставилась проблема «реструктуризации» угольной отрасли. И что было сделано в этом направлении? Да ничего. А теперь нынешние власти расхлебывают все это, а те, кто десятилетиями руководил, с видом оскорбленной невинности «обличают» их политику.

Безусловно, наследие прошлого в огромной степени было усугублено ошибками современного руководства и на федеральном, и на региональном уровне. Острейшая, доводящая людей до безумия проблема задержек зарплаты и пенсии не может быть оправдана никакими объективными причинами. Мне самому приходилось наблюдать, как активность и предприимчивость одних функционеров местной администрации поразительным образом контрастировала с пассивностью, чисто чиновничьими замашками других. Общее для большинства представителей власти — боязнь народа, неумение и нежелание выходить на прямой диалог с людьми.

Все эти противоречия сплелись в тугой клубок и со всем драматизмом проявились в ходе последней кампании по выборам в Законодательное собрание Кемеровской области в декабре прошедшего года. Поражает диссонанс между имевшимися возможностями, перспективами и результатами. Были прекрасные кандидаты, опытные хозяйственники, достойные, болеющие за дело и людей. Могу привести примеры по собственным впечатлениям. Скажем, в Мариинском округе — аграрий Салим Миникаев, умница, хозяйственник божьей милостью. На фоне «лежащих на боку» соседних колхозов его акционерное общество процветает. В Промышленновском районе Александр Лобанов — директор пивзавода, где одновременно занимаются откормом свиней (в кемеровских магазинах продается прекрасный шпик его производства). В Юрге Светлана Иванова — вдова офицера-«афганца», энтузиаст движения солдатских матерей. И что же: все эти люди не прошли в Законодательное собрание только потому, что у их оппонентов было лишь одно преимущество — противостояние существующей власти. Кому, в конце концов, «отомстили» — власти или себе? Многие опасаются, что аналогичная ситуация повторится теперь при выборах глав местных администраций, а затем и при выборах губернатора.

Конечно, недовольство и негодование кузбассовцев во многом справедливо. Но здесь очень важно понимать истоки нынешних трудностей и реально оценивать ситуацию, а еще лучше — сравнить с положением в других регионах. Об истоках уже говорилось. Что касается сравнения, то Новосибирская область представляет особенно показательный объект.

Известно, что в настоящее время моя родная область — один из самых консервативных регионов. В отличие от Кузбасса в ней не было массового народного движения против прежней системы, а потому преемственность нынешних и прежних порядков гораздо нагляднее, политические симпатии областного руководства достаточно хорошо известны.

Какова же здесь ситуация в сравнении с Кузбассом? Внешне она более спокойная, нет такого кипения страстей, массовых акций протеста. Однако создается впечатление, что это относительное спокойствие — спокойствие застоя. Есть ли в нашей области серьезные программы преобразований? Осуществлен ли за последние годы здесь какой-либо крупный социально-экономический проект? Ответ на этот вопрос достаточно очевиден — нет. Да и спокойствие — одна видимость. Победа ЛДПР на выборах в городской Совет Новосибирска развеяла иллюзию относительной стабильности у нас, показала всю накаленность обстановки. Вот и получается, что при всех трудностях в Кемеровской области, образно выражаясь, хотя бы проложены рельсы и есть возможность выхода, в отношении нашей области это проблематично.

Теперь несколько наблюдений об уровне и образе жизни в двух соседних областях. Когда я последний раз возвратился из Кемерова в Новосибирск, меня поразила бедность зимней одежды моих земляков в сравнении с жителями «всероссийской кочегарки». **Вряд ли еще в каком российском городе, кроме Кемерова (ну, если не считать столицы), увидишь столько людей в прекрасной меховой и кожаной одежде. Заметна разница и в поведении пассажиров городского транспорта: насколько взвинченны мои земляки, настолько спокойны кемеровчане.**

Наконец, приятно удивил такой, как будто мелкий, но по-своему очень симптоматичный факт В Новосибирске водители особенно в «иномарках», буквально норовят наехать на пешехода. В Кемерове же я никак не мог привыкнуть к предупредительности здешней машинной братии, все хотел при переходе перекрестка пропускать авто, пока, наконец, водитель не делал приглашающее движение рукой. Правда, это влекло за собой и некоторую опасность: привыкнув к такому комфорту, новосибирец в родном городе рискует оказаться под колесами.

Конечно, это лишь разрозненные черты, но они все же дают какие-то контуры общей картины. А она такова, что в одном случае мы наблюдаем больного, у которого есть серьезные перспективы на выздоровление в немалой степени этому способствует правильное лечение, которое пусть не сразу, но даст эффект), в другом случае мы видим вялотекущую, хроническую болезнь, пути и перспективы преодоления которой не очень-то ясны.

И. КУЗУПОВ,
профессор.
г. Новосибирск.

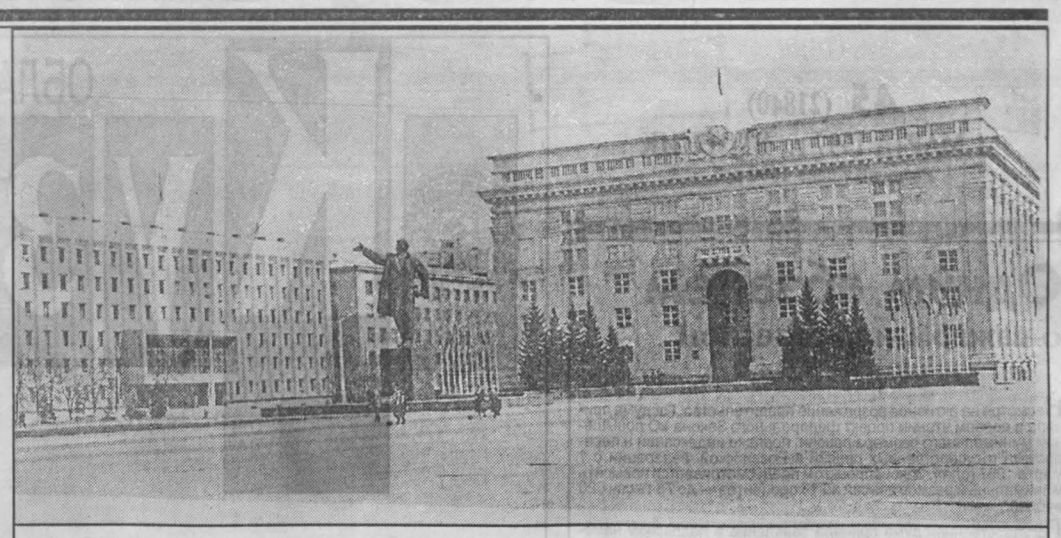

обсуждаем Устав области

Необходимо доработать

Устав Кемеровской области 1997 года не является документом переходного периода нашего общества. Подобный Устав мог быть представлен 8-10 лет назад и быть основой для обсуждения.

Устав не фиксирует свершившуюся либерализацию экономики, плюрализм экономический, обусловливающий плюрализм политический. В результате в нем отсутствует связь экономических и политических изменений в обществе в ходе реформирования экономических, социальных и политических процессов.

В Уставе необходимо отразить происшедшие изменения в отношениях собственности в стране и в Кузбассе. Фактически сложились разные и равноправные экономические уклады, а следовательно, появился спектр экономических и политических интересов акционеров, арендаторов, кооператоров, индивидуальных частных производителей и коммерсантов. Спектр интересов различных групп кузбасских хозяйств, вместе с интересами государственных предприятий, должен быть отражен в Уставе.

Признание многообразия экономических интересов в области обусловливает необходимость их реализации на политическом уровне. Переходный характер кузбасской экономики предполагает гарантированность отражения их интересов в представительных органах власти и в системе самоуправления. В противном случае органы власти и самоуправления представляют интересы только обиженных граждан, неимущих, тогда как те, от кого зависит развитие экономики, не принимают непосредственно участие в жизненно важных решениях. Примером является областное Законодательное собрание, в котором в основном коммунисты.

Из вышеуказанного следует, что в статью 7 проекта Устава Кемеровской области необходимо добавить пункт о защите интересов субъектов всех форм собственности; в статье 10 убрать название «Совет народных депутатов Кемеровской области», оставить — «Законодательное собрание Кемеровской области»; статью 11 необходимо раскрыть шире, показать, что вкладывается в понятие «местное самоуправление Кемеровской области», каковы его объекты и субъекты; в статье 15 отражена только возможность граждан обращаться в органы власти, но не фиксируется ответственность органов власти за выполнение наказов избирателей; в главе 3 следует указать, что удовлетворение потребностей граждан в образовательных, медицинских и жилищных услугах осуществляется на основе конкуренции, предложения альтернативных услуг.

Необходимость создания конкурентной среды как основы для стабилизации цен и их снижения следует зафиксировать в главе 4, здесь же целесообразно указать на преодоление монополизма в кузбасской экономике и осуществление структурных сдвигов.

В статью 42 необходимо ввести пункт: «Законодательное собрание Кемеровской области не должно отражать интересы одной партии или фракции. В случае избрания в Законодательное собрание преимущественно представителей одной партии следует предоставить право законодательной инициативы ассоциации представителей альтернативных форм собственности».

В главе 8 термин «местное самоуправление» следует заменить на «территориальные органы власти», в противном случае государственная власть заканчивается Законодательным собранием области.

Ряд статей Устава лишь декларируется, не обозначен механизм их реализации. Например, статья 29 провозглашает право на свободу средств массовой информации. Однако механизма реализации этого положения нет. В результате на современном этапе мы видим реакционный характер средств массовой информации, выражающийся в отражении интересов лишь соучредителей крупных кузбасских газет, радио и телевидения. В СМИ сейчас отсутствуют альтернативные точки зрения на происходящее в обществе.

В представленном виде проект Устава Кемеровской области не может быть принят. Требуется его существенная доработка с привлечением широкого круга ученых.

Ю. ЖУРАВСКИЙ,
профессор КузГТУ.

Дело не в названии

Очень хотелось бы, чтобы наш Устав установил в области мир и способствовал сотрудничеству с федеральной властью. В области, конечно, должно быть избрано на основе всеобщего и прямого избирательного права должностное лицо (губернатор), которое было бы наделено реальной властью и действовало бы от имени народа. Губернатор должен быть выше как исполнительной, так и законодательной власти.

Название ветвей власти не так уж и важно: (правительство) администрация; Законодательное собрание (Совет народных депутатов). Следует помнить, что любое изменение названий ведет к огромным денежным затратам. В настоящее время стало уже привычным законодательный орган называть Законодательным собранием, исполнительную власть — администрацией, но неплохо бы назвать ее правительством. Такие названия ветвей власти реально отражали бы их суть и функции.

Требуется кропотливая работа над текстом Устава, который местами вступает в противоречие с федеральными законами, местами допускает двутолкование. Нельзя допускать, как это предусмотрено в ст. 8.2, главенства местного закона над федеральным в конфликтных ситуациях.

Введение в действие Устава области крайне важно с точки зрения недропользования (сферы деятельности, наиболее близкой Южсибгеолкому). Четкие формулировки в этой части, распределение функций между ветвями власти позволят рациональнее использовать наши недра для развития экономики, создания рабочих мест.

Мы готовы принять самое активное участие в уточнении редакции статей, касающихся вопросов собственности, владения, пользования и распоряжения недрами и другими природными ресурсами.

Г. ШАРОВ,
председатель Южсибгеолкома.

Мои замечания

Ознакомившись с опубликованным проектом Устава Кемеровской области, считаю своим долгом изложить замечания по некоторым его положениям.

Полагаю абсолютно правомерным предложение о том, что должностное лицо, избранное всем населением области, должно быть главой области, ее высшим должностным лицом и именоваться губернатором. Хотя, думаю, многие согласятся со мной, что статус не всегда определяется названием. Нужно четкое разделение прав и обязанностей между законодательной и представительной властью.

В проекте Устава есть порядок прекращения полномочий главы администрации области, но практически нет порядка прекращения полномочий Законодательного собрания, кроме самороспуска, что в реальной ситуации маловероятно.

Считаю, что было бы целесообразным предоставить губернатору право принимать в определенных случаях решение о проведении референдума, в том числе и о досрочном прекращении полномочий Законодательного собрания.

Поскольку губернатор избирается путем прямых выборов, то и освобождение его от должности также целесообразно решать через волеизъявление всех кузбассовцев — через референдум. В этом случае и губернатор, и Законодательное собрание получают равные условия для взаимных претензий. Причем в положении о референдуме предусмотреть вторую сторону медали: в случае отрицательного решения референдума проигравшая сторона должна добровольно сложить с себя полномочия, как это делается в цивилизованных странах, где введен вотум недоверия.

Думаю, что губернатор должен сам возглавить правительство, так как введение дополнительной должности председателя правительства, чтобы в трудную минуту «выпустить пар», — это уже политика и безответственность, исполнительная власть должна строиться на принципах единоначалия и персональной ответственности.

Губернатор должен иметь право единолично формировать персональный состав исполнительных органов власти, и согласование с Законодательным собранием должно касаться только вице-губернатора, так как он является преемником губернатора в случаях, предусмотренных Уставом области.

Что касается названия представительного органа, то по функциональному назначению надо называть его Законодательным собранием.

Вячеслав ШАПОШНИКОВ,
начальник Кемеровского областного отделения Российской транспортной инспекции.

Требуется согласие

У Кемеровской области должен быть свой Устав. Но Устав области должен исходить из действующей с декабря 1993 года Конституции Российской Федерации, не противоречить ей, должен работать на согласие, преодоление конфронтации между исполнительной и представительной ветвями власти, на согласие между жителями нашей области. По предложенному проекту Устава Кемеровской области высказываю следующие предложения:

Во-первых, в главе 1, статья 2, имеет смысл указать города, районы, входящие в Кемеровскую область.

Во-вторых, нельзя согласиться со статьей 8 п. 2, утверждающей, что «В случае противоречия между федеральным законом и правовым актом Кемеровской области действует нормативный правовой акт Кемеровской области». Кемеровская область является субъектом Российской Федерации, поэтому действует приоритет Конституции РФ, федеральных законов.

В-третьих, многие неточности (например, статья 31) присутствуют в статьях проекта Устава, посвященных реализации прав и свобод человека и гражданина (глава III), собственности и финансам в Кемеровской области. Соответствующие статьи Основного Закона Российской Федерации более точны и поучительны для разработчиков проекта Устава Кемеровской области.

В-четвертых, много вопросов вызывают главы V и VI проекта Устава, посвященные представительной и исполнительной ветвям власти в области. Убежден, что идеология этих глав нацелена на очередной этап конфронтации, а не на согласие. Мне представляется, что название представительного органа власти — Законодательное собрание — не отражает его функционального назначения. И здесь можно согласиться с разработчиками о его переименовании. Точнее название этого уставного представительного органа — областная Дума или областной Совет депутатов (не будем спекулировать здесь понятием «народ»!), Дума Кемеровской области, Совет депутатов Кемеровской области. Опасаюсь, как бы избранное Законодательное собрание, его депутаты не создали со своими помощниками, аппаратом громоздкую бюрократическую структуру со всякими привилегиями, полномочиями, но без всякой ответственности перед своими избирателями. Мы это уже «проходили».

Представляется, что должностное лицо, избранное кузбассовцами путем прямых выборов, должно именоваться главой области. Не губернатором, ибо Кемеровская область не является губернией. И глава области одновременно является первым руководителем администрации области и областного представительного органа. Именно по такой схеме, в соответствии с принятым в феврале 1996 года Уставом города Кемерово, был сформировано управление, где В. В. Михайлов — глава Кемерова — исполняет успешно и поучительно для других свои обязанности.

Что касается судебной власти, прокуратуры, они независимы, и этим все сказано.

Игорь ЧЕРНОБРОД,
и.о. доцента кафедры отечественной истории КузГТУ.

новая почтовая услуга

«Шваб» в Кемерове

На письмах и переводах сегодня много не заработаешь. В прошедшем 1996 году, например, почта только покрыла расходы своими доходами, а прибыли не получила. Дополнительные доходы необходимы сегодня как воздух, чтобы поддерживать существование основной почтовой связи. И именно с целью получения дополнительных средств почта решила ввести нетрадиционную услугу — торговлю по каталогу.

Первая такая услуга появилась в Европе в 50-х годах, а на сегодняшний день она получила огромное распространение по всему миру. Партнером кузбасской почты стала достаточно известная немецкая посылторговая фирма «Шваб». Товары народного потребления, начиная с нижнего белья и заканчивая мебелью, представлены в великолепном по качеству тысячестраничном каталоге «Шваб». Уже с сентября на Главпочтамте работает пункт приема заказов. Можно прийти посмотреть, а вскоре и купить каталог, и, выбрав необходимое, оформить заказ. Согласно договору, заказчик получит выбранный товар в течение месяца.

— Конечно, не все еще достаточно отлажено. Но заказы поступают, а значит, есть в этом нужда, — говорит Александр Михайлович Смирнов, начальник управления Федеральной почтовой связи по Кемеровской области. — А у нас, в свою очередь, есть три главные составляющие успеха: достаточно широкая разветвленная почтовая сеть, желание работать и квалифицированные специалисты. Мы уверены: за этой услугой будущее.

Татьяна БЕРГ.

новости

В совхозе «Юбилейный» Промышленновского района прошла первая за последние 5 лет дегустация колбасных изделий, производимых в Кузбассе. На суд жюри свою продукцию представили 12 предприятий, причем половину из них составили малые предприятия модульного типа. Дегустацию «прошли» более 60 видов колбас, сарделек, рулетов, варено-копченых поросят и пр. Жюри отметило высокое содержание мяса в кузбасской продукции. Но первым дипломом отметило продукцию Беловского мясокомбината, не столько за высокое содержание мяса, сколько за ...использование нетрадиционного сырья. Беловчане успешно производят сардельки «Купеческие» с добавлением риса, ветчину «Ливерную» с использованием субпродуктов и пр. продукцию, не только вкусную, но и имеющую спрос у многочисленных средних слоев населения. Дипломами также отмечена продукция Анжеро-Судженского мясокомбината, модульных предприятий объединения «Сибирь», крестьянского хозяйства «Волков»

Администрация Кемерова приняла решение о строительстве крематория. Крематорий, сооружение которого начнется в этом году в Рудничном районе областного центра, станет альтернативой традиционным захоронениям. К услугам крематория кемеровчане вынуждены прибегнуть в связи с тем, что городские кладбища переполнены. А по генплану развития Кемерова до 2010 года, принятому коллегией городской администрации и градостроительным советом, сооружение новых кладбищ в городе не предвидится. Впрочем, у кемеровчан есть еще один выход. Уже сейчас приживается в областном центре еще одна традиция — захоронения кемеровчан на сельских кладбищах.

В «Росугле» принято окончательное решение по судьбе шахты «Высокая» в Осинниках. Она не будет ликвидирована. Это решение стало возможным благодаря четким и профессиональным действиям администрации города Осинники и области, Кузбасского угольного конгресса, которые в течение полугода боролись за жизнь предприятия.

«Наша газета — «Кузбасс»,

БИЗНЕС-БЮРО
ИНФОРМАЦИОННОЕ МБК АГЕНТСТВО

ЗБ-дайджест

Читайте на этой странице:

* история Интерпола: и здесь не обошлось без женщины
* российские чипсы лучше и дешевле
* церкви верят, политике нет

Джим Вейл и Николай Плеханов

Хруп! Звук успеха

Картофельные чипсы - не новинка для России. Еще в 70-х годах Советский Союз закупил западное оборудование для производства «хрустящего картофеля», который в те времена стоил по 10 копеек за пачку и был излюбленным лакомством школьников.

Сегодня яркие упаковки с импортными чипсами можно встретить в любом магазине или киоске. Российский же хрустящий картофель, которого и раньше-то было не так много, теперь практически исчез. Государственная компания «Колос», производившая хрустящий картофель, остановила производство после того, как государство прекратило его финансировать.

Вадим Бычков, молодой предприниматель из Москвы, обладатель ученой степени Московской сельскохозяйственной академии, ставит своей целью восстановление производства картофельных чипсов в России. Два года назад Вадим Бычков организовал в Калуге предприятие «Золотое Руно», которое состояло из фермерского хозяйства и небольшого цеха по производстству картофельных чипсов. Цена на чипсы «Золотого Руна» была существенно ниже, чем на аналогичные западные, но российское оборудование, которое было закуплено для производства, долго не проработало.

Тогда Бычков обратился к Проекту Морозова, российской программе обучения и развития в области предпринимательства, финансируемой Агентством США по международному развитию. Сотрудники Проекта Морозова помогли Бычкову составить грамотный бизнес-план и подать заявку на финансирование модернизации производства. При посредничестве Проекта Морозова Бычкову удалось найти инвестора - Фонд поддержки предпринимательств, взявшегося профинансировать закупку нового качественного и надежного оборудования, а также и гаранта инвестиций -Интергрофонд. Стоимость проекта оценивается в 400 миллионов рублей (около 74 тыс. долларов США). Нашелся и российский производитель - конструкторское бюро транспортного машиностроения, которое теперь производит оборудование для пищевой промышленности.

«Раньше чипсы считались вредными, - говорит Вадим, отвечая на вопрос корреспондента, - Это было действительно так, но в основном из-за несовершенного оборудования, которое пережаривало масло. Теперь проблема решена с помощью микропроцессорной электроники. Кстати, подобное оборудование итальянского производства стоит примерно в десять раз дороже».

«Чипсы очень популярны в России, - продолжает Бычков, - поэтому рынок этого продукта просто огромен. На новом оборудовании мы сможет производить до 100 кг чипсов в час».

Проектом Бычкова заинтересовалась Русская Православная церковь, увидев в нем недорогую возможность обеспечить питанием людей, работающих в монастырях и церквях. Московская Патриархия предоставляет предприятию помещение для установки производственной линии. В перспективе подобные линии будут установлены также в Ярославле и Сергиевом Посаде. Прецеденты сотрудничества между церковью и предпринимателями уже имели место в недалеком прошлом. Например, несколько лет назад Православная церковь подписала многомиллионный контракт с одним американским бизнесменом о производстве минеральной воды «Святой источник».

Алексей Толоконников, директор конкурса Инвестпроекта Морозова, в котором принимал участие Вадим Бычков, заявил, что производители вроде Бычкова «располагают здесь необозримыми возможностями в силу отсутствия конкуренции. Цены на западный импорт гораздо выше, отметил он. А при наличии современного оборудования качество не уступает западному».

«Connections»/«Связи».

Кому доверяют россияне?

Как показал опрос, проведенный ВЦИОМ, новый год большинство встретило без оптимизма. На вопрос: «Как вы думаете, мы переживаем сейчас самые тяжелые времена, или они позади, или они впереди?» - были получены выразительные ответы. Более половины опрошенных (52%) считают, что «самое тяжелое ждет нас впереди». Уверены, что самое плохое мы пережиг-вем сейчас, 22%. Только 6% респондентов отметили, что «самое тяжелое уже позади».

***Наибольшим уважением** пользуется Православная церковь, 40% респондентов отметили, что вполне доверяют ей. Не доверяют - 27%. **На втором месте** - армия: 30% и 47%. **На третьем месте** - СМИ: 24% и 64%. Органы госбезопасности: 19% и 53%. Местные органы власти: 16% и 65%. Милиция, суд, прокуратура: 13% и 73%. Областные, краевые, республиканские органы власти: 12% и 66%. Профсоюзы: 11% и 60%. Политические партии: 4% и 59%.*

«Россия».

Лев КАПЛАН, доцент, кандидат исторических наук

Интерпол «голубых кровей»

С инициативами создания международной полицейской организации криминальной полиции неоднократно выступали разные люди. Но первый официальный международный конгресс представителей полицейских служб ряда стран, который принято считать предтечей Интерпола, связывают с романтическими событиями, случившимися летом 1913 г. под райскими кущами Монте-Карло.

В тот вечер в знаменитом казино Монте-Карло появился глава государства Монако принц Альберт I. Он хаживал туда и прежде, но редко, а тут вдруг зачастил. Причина лежала на поверхности - прекрасная, томная, изящная незнакомка, появившаяся среди завседатаев рулетки. Никто не ведал, кто она и откуда. Было известно лишь ее имя - Софи. Правда, ходили слухи, что она немецкая княжна, но только слухи.

Альберт I стал внимательно наблюдать за дамой, поразившей его утонченной эротичностью и обликом печали. Она очень часто выигрывала... Плененный принц познакомился с ней, пригласил посетить его дворец, и она с готовностью согласилась, впервые подарив принцу очаровательную улыбку.

Альберту I было в ту пору 56 лет. Импозантный, он обожал жизнь со всеми ее радостями и всегда с готовностью шел им навстречу. За первым его свиданием с очаровательной Софи последовали и другие. Она была в восторге от дворцовых комнат и залов, где ее интересовало буквально все. И радушный хозяин стремился как можно полнее удовлетворить ее любознательность.

Принц Монако и «немецкая княжна» вскоре признались друг другу, что ощущают некоторое родство душ. Софи поведала принцу историю своей трагической любви. Молодая женщина рассказывала, что здесь, на Лазурном берегу, ей со своим возлюбленным приходится скрываться от родительского гнева. Юноша слишком беден, а она - наследница княжеского рода. Так они и оказались за рулеткой казино, чтобы добыть денег и обрести душевный покой. «По моим наблюдениям, вы удачно играете?» - участливо спросил принц. «Мне везет, а ему нет. Он быстро спускает все, что я приношу из казино», - доверчиво ответила Софи и залилась слезами.

Решив принять участие в трагической судьбе Софи, Альберт I стал думать, какой вид помощи он может оказать красавице. И однажды после очередной бесконечно долгой прогулки с Софи по саду он обнаружил, что абсолютно секретный сейф в его кабинете вскрыт, и из него похищены все фамильные драгоценности.

Наутро принц хотел рассказать об этом своей новой пассии. Ее искали день и ночь, но напрасно. Не объявилась она и в следующие недели. Исчезла бесследно! Тут-то стало ясно: женщина-самозванка проникла во дворец, изучила дворцовые покои и навела на сейф своего благодетеля матерых сообщников.

Из Монако во все соседние государства полетели телеграммы с приметами Софи и просьбой оказать помощь в поимке преступников. Но все было тщетно - их так и не нашли. Вот почему, объясняет молва, принц Альберт I, человек весьма далекий от проблем криминалистики, направил в 1914 г. руководителям криминалистических служб многих государств такую телеграмму: «Его Величество Альберт I приглашает вас принять участие в Первом международном конгрессе криминалистов».

В апреле 1914 г. в Монако состоялся конгресс представителей служб уголовной полиции, на котором присутствовали специалисты 24 стран Европы, Азии, Америки, России. Лично принц Альберт I представил конгрессу не только четкий план по международной борьбе с уголовным миром, но и разработку конкретных мероприятий для практической реализации своего плана. Так родился Интерпол.

Прошло более 80 лет. Глава Интерпола Реймонд Кендалл стремится к сотрудничеству с МВД России и созданию отделений Интерпола в некоторых крупных российских городах для эффективной борьбы с организованной преступностью в нашей стране. Сегодняшняя сфера деятельности российских криминальных структур, выходящих за рубеж, довольно широка и включает в себя как незаконную торговлю наркотиками, оружием и плутонием, так и отмывание капиталов, «заработанных» незаконным путем. Посетив с официальным визитом Москву и Санкт-Петербург, Кендалл убедился в том, что члены российского правительства и высшие офицеры милиции согласны с идеей создания отделений Интерпола в России. Но проблема на данный момент заключается в том, чтобы решить, в каких городах будут расположены его представительства.

Запад готов частично финансировать создание сети Интерпола в России, т. к. заинтересован в получении информации, необходимой для усиления борьбы с организованной преступностью. Руководители Интерпола считают, что его филиалы должны быть и в бывших республиках Советского Союза. Однако для этого необходимо преодолеть местные разногласия и противоречия: полиция Балтийских стран, например, отказывается сотрудничать с московской милицией и укрепляет свои связи с представителями Интерпола, агентами ЦРУ и местной полицией Хельсинки и Амстердама.

Реймонд Кендалл намерен сделать все от него зависящее для укрепления политических и экономических связей между странами, входившими прежде в состав СССР, чтобы обеспечить их сотрудничество в борьбе с организованной преступностью. «Мы не должны позволить, чтобы существующие в бывшем Союзе 4 тысячи мелких криминальных организаций объединились и создали более крупные преступные группы», - говорит Кендалл. По имеющимся в Интерполе сведениям, некоторые из таких банд уже объединились и успешно сотрудничают как внутри СНГ, так и со своими западными «коллегами». В настоящее время офицеры Интерпола активно сотрудничают с московской милицией и совместными усилиями осуществляют контроль за деятельностью 400 крупных российских преступников. Все страны СНГ, за исключением Киргизии, Туркменистана и Таджикистана, являются членами Интерпола. Создание на их территории представительств агентства позволит более эффективно бороться с мафиозными структурами и оказывать правовое давление на их руководителей.

Имеются сведения о том, что они переправляют наркотики из Южной Америки через республики СНГ на Запад, занимаются незаконными финансовыми махинациями и отмывают деньги через банки на Кипре, чтобы финансировать экспортно-импортные операции по закупке товаров широкого потребления и продуктов в Европе. Российские мафиози действуют на рынке торговли недвижимостью в Париже и на бирже в Венгрии. Их имена, фотографии и отпечатки пальцев введены в банк данных Интерпола в Лионе, откуда они могут быть переданы во все концы мира.

Кендалл, подчеркивая высокий уровень подготовки российской милиции, отмечает, что чем скорее Россия и страны СНГ станут частью Интерпола, тем успешнее можно будет осуществлять борьбу с организованной преступностью, опутавшей своими сетями весь мир.

«Я не хочу создавать впечатление, что Запад не может противостоять российской мафии, - сказал он. - Но большие капиталы, которыми она владеет, угрожают нашему обществу и деятельности западных бизнесменов. Кроме того, в отличие от мафиозных организаций Запада, российские банды сразу же прибегают к насилию для решения всех возникающих у них проблем».

комментарий

Кемеровский авторемзавод выживает за счет автосервиса

Сто лет назад на дорогах Европы появился нескладный экипаж на высоких колесах с подрезиненными ободьями и смехотворно малой скоростью. Первые самодвижущиеся конструкции, получившие название «автомобиль», первоначально существовали лишь как цирковой аттракцион. Но они оказались исключительно живучими, за считанные десятки лет сумели внедриться в наш быт, совершенствуясь и видоизменяясь с каждым годом. Одновременно возникла необходимость создания системы питания и обслуживания «железного стада». Под его натиском стремительно развилось одно из наиболее передовых производств - автомобилестроение и автосервис.

На фоне многообещающих рекламных объявлений, предлагающих перепробовать на вашем авто едва ли не все достижения научно-технического прогресса, Кемеровский авторемонтный завод примечателен именно своим профессиональным подходом к делу. Ручательством тому служит сама история завода.

Образованный 30 лет назад на базе МТС, «КАРЗ» был изначально предназначен для ремонта сельскохозяйственной техники. Сравнительно небольшой авторемзавод оказался в особенно трудном положении несколько лет назад. Создававшиеся на протяжении десятилетий экономические связи оказались разорванными, а сложившаяся к тому времени ситуация на селе практически сводила к нулю возможность реализовать продукцию авторемзавода за так называемые «живые» деньги. Руководство предприятия встало перед необходимостью поиска новых направлений производственной деятельности.

Предпочтение было отдано автосервису. Во-первых, сам профиль предприятия позволял осуществить переориентацию производства безболезненно, а, во-вторых, уже имеющийся опыт являл собой ту базу, опираясь на которую предприятие можно было сделать не только рентабельным, но и перспективным.

Насколько руководство предприятия, которое последние три года возглавляет генеральный директор Виктор Гарченко, справилось с поставленной задачей,

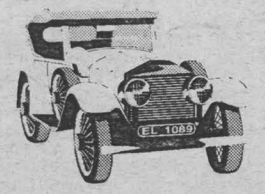

можно судить уже сегодня. Например, объем ремонта легковых автомобилей, который до последнего времени катастрофически снижался, выровнялся и достиг уже такого качественного уровня, что на ремонт, диагностику и технический осмотр специалистами завода «КАРЗ» встают и автобусы, и иномарки, легковые и грузовые авто различных модификаций. Возрастает и рентабельность цеха электромоторов, который может предложить свои услуги как для сельского хозяйства, так и для промышленных предприятий. Следуя выбранному направлению-развитию автосервиса, Кемеровский авторемонтный завод не только владеет собственной автозаправочной станцией, но и изготавливает полный комплект оборудования для подобных АЗС.

Помимо основного профиля, авторемзавод продолжает выпускать экспериментальные образцы оборудования. Прежде всего это комплект гаражного оборудования, предназначенный для мелких и средних авторемонтных мастерских. Инструменты и приспособления, спроектированные специалистами «КАРЗа», позволяют совершенствовать комфортабельность автомобиля вне зависимости от года выпуска и модификации. Руководство завода считает, что машина призвана украшать действительность, а не пугать железным призраком вездесущей техники.

Основным достоинством своего коллектива работники завода считают умение сочетать собственно производство, новаторство и предпринимательскую деятельность. «КАРЗ» можно поставить в один ряд с теми предприятиями, которые упорно зарабатывают себе добропорядочную репутацию. Созданная сравнительно недавно маркетинговая служба делает возможным ориентироваться в сложной и не всегда предсказуемой ситуации на рыке товаров и услуг.

На фоне едва ли не всеобщей автомобилизации Кемеровский авторемзавод предлагает своим потенциальным клиентам и деловым партнерам целый спектр услуг и товаров, тем самым конкурируя с встеранами отрасли.

Д. АХМЕТОВА.

МБК- факт

Уникальность кузбасского промышленного комплекса позволяет замкнуть многие хозяйственные связи внутри области. Специалисты финансово-инвестиционной корпорации «Кузбассинвестуголь» разрабатывают проекты создания в Кузбассе 7 финансово-промышленных групп (ФПГ): «Кузнецкая компания», «Кузнецкий алюминий», «Уголь Кузбасса», «Феррохром», «Туфэксп», «Капролактам» и «Коксохимия плюс». Ведущие промышленные предприятия области, способные объединиться в вышеназванные ФПГ, имеют экспортный потенциал (по факту 1995 года) свыше 1,5 миллиарда долларов.

***

В конце февраля в Кемерове на базе инженерного центра «Тетраком» состоялась очередная встреча выпускников Кемеровского Хаббард колледжа по управлению. Один из вопросов, обсуждавшихся на встрече, - создание Бизнес-клуба.

Инициаторы очередной попытки объединения предпринимателей ставят перед собой цель аккумулировать опыт сторонников административной технологии Л. Рона Хаббарда. В проектах учредительных документов Бизнес-клуба отражено также стремление его основателей влиять на общественное мнение и органы власти в интересах развития предпринимательства.

На встрече присутствовали руководители и специалисты ЗАО «Темп», ИЧП «МП-92», Кемеровской фабрики детской одежды, фирм «Система Мартъ», «Интерсиб», агентства недвижимости «Рино» и другие.

***

Открытый 20-го февраля в Кемерове угольный (консалтинговый) центр Британского фонда Know-How активно начал свою деятельность. Первая группа, в которую вошли пять специалистов негосударственных предприятий и фирм различных отраслей, отправилась на прошлой неделе в Ростов-на-Дону, где действует подобный же центр. В течение двух недель они будут знакомиться с организацией работы по предоставлению консалтинговых услуг по всем аспектам реструктуризации угольной отрасли. Следующий этап стажировки предполагается провести через некоторое время в Великобритании.

Напомним, что британскую сторону в проекте создания угольного (консалтингового) центра в Кемерове представляет известная фирма International Mining Consultants Limited (IMC).

Художник в наше время в нашем городе

Каждое утро мы, едва очнувшись от сна, погружаемся в море не слишком приятных и очень обременительных повседневных забот о хлебе насущном, чаще всего излишне упрощая суть этого понятия, сводя его лишь к необходимым материальным благам. В стремительном потоке политических, социальных, экономических новостей все меньше внимания уделяем мы посланиям из другого мира, позволяющего себе роскошь задумываться о вечном, видеть в человекс Человека. И хотя грань между двумя мирами кажется абсолютно прозрачной, нам все реже и реже удается оказаться по ту сторону, где сегодняшний день напрямую связан со всем, что было до и будет после, где, как в капле воды, заключается безбрежный океан истории человечества.

И все же этот мир существует. И где-то совсем рядом одинокий человек пытается (и за нас с вами) понять смысл, найти истину, дойти до сути и, быть может, подарить нам радость сопричастности к жизни, наполненной служением идеалу. Возможно ли?

Для человека, осознавшего свое предназначение в этом мире, подобные вопросы не могут стать препятствием в осуществлении высшего замысла. И, что самое главное, подобных творцов не так уж мало на нашей, казалось бы, оставленной Богом земле. Сегодня речь лишь об одном из них - кемеровском художнике Евгении Тищенко. В теперь уже далеком 1990 году им основана мастерская монументального искусства, главной задачей которой является художественное преобразование окружающего нас пространства. Это может быть отдельно взятый офис, административное здание, храм или культурный комплекс... Проектов за время существования мастерской было достаточно много. Какие-то из них удалось реализовать полностью (например, стоматологическая клиника «Улыбка»), какие-то частично (ресторан в поселке Кедровский), что-то и вовсе осталось лишь на бумаге (как эскизы к росписи храма в Салаире).

Но продолжающая усложняться экономическая ситуация в Кузбассе отнюдь не способствует всеобщему стремлению к красоте и совершенству, во всем на первый план выходит утилитарное значение. Мы сегодня, по большей части, живем и творим вчерне, словно еще будет в будущем возможность осуществить полет мечты, словно не по облику этих городов останемся мы в истории рода человеческого, как будто кто-то и где-то уже готовит для нас строительную площадку, на которой мы наконец осуществим сокровенные замыслы, не расходуя себя на мелочи быта. Все меньше тех, кто заботится не только о красоте собственного жилища, но и о том, что окружает нас за его порогом.

Помимо этих больших и маленьких препятствий, нас также продолжает мучить извечный комплекс провинции - нечто стоящее якобы может быть создано лишь в столице, либо вовсе за пределами родного Отечества. Так и живем, не только пророков, но и мастеров не видя рядом с собой, хотя, казалось бы, тот, кто живет одной с тобой жизнью, должен быть и ближе, и дороже, и роднее.

Впрочем, возможно, правы те, кто, ратуя за кусок хлеба с маслом, считают, что, только будучи сытым, можно воспринимать искусство. Тем более, что и художник при большом желании всегда найдет для себя потребителя (то бишь покупателя), будь он заезжий инженер из Греции, строящий для нас жилье, или представитель какой-нибудь другой сытой державы. Значит, именно там сейчас необходимо то, что он, художник, делает. Единственное, что немного пугает в этой ситуации, - а вдруг господа художники потянутся куда-нибудь поближе к тем, кто ценит труд профессионалов? И тогда нечем будет нам удивлять заезжих иностранцев.

И все же сегодня дверь мастерской открыта прежде всего для нас с вами. И все не так уж безысходно в этой жизни, если пусть и не каждый, но кто-то размышляет сейчас о Тайной Вечери, случившейся на земле без малого 2000 лет назад, и сквозь нее видит сегодняшний день. Вечные проблемы взаимоотношений отца и сына, учителя и учеников, творца и бездушных исполнителей чужой воли, относительность мгновения и века, древней истории и современности, окольцованных вечным распятием, - все это легко умещается в пространстве новой работы Евгения Тищенко с вечным названием «Тайная вечеря». Картины, прикоснувшись взглядом к которой, вы ощущаете себя наследником всего, что было на этой земле до вас.

Для кого-то это может быть спасением. В других может вызвать глухое раздражение само дерзкое желание художника приобщиться к вечному. Именно поэтому место этой работы здесь и сейчас. И возможность увидеть ее должен иметь каждый из наших сограждан, которым хоть изредка необходим глоток свежего воздуха. Чтобы не утратить окончательно дарованную Богом способность видеть, чувствовать, творить, быть Человеком, обладающим самым большим в мире богатством - Верой.

С. МИЛЮТИНА.

ЭКСКЛЮЗИВ

В. Гришковец: Банкротство - мощный инструмент реструктуризации экономики

Российские реформы уже имеют свою недолгую, но насыщенную важнейшими событиями историю. Ее характерной чертой явилась стремительность перемен, неузнаваемо изменивших нашу жизнь. Либерализация цен Гайдара, приватизация Чубайса - это не только символы первых нелегких шагов на пути к рынку, но и этапы его становления.

Однако романтика очередной революции (как всегда, с привкусом крови и пороха) осталась позади. Несомненные успехи рыночных преобразований сопровождаются столь же очевидными неудачами. Цель реформ - радикально изменить хозяйственный механизм, обновить нашу экономику, сделать ее динамичной и конкурентной, - по-прежнему далека как недостижимый горизонт. Соответственно на повестке дня стоят иные задачи. Каковы главные из них? - наш первый вопрос директору территориального агентства по делам о несостоятельности (банкротстве) Валерию Борисовичу ГРИШКОВЦУ.

- Если брать на макроуровне, с точки зрения логики и самой судьбы реформ, то главная задача - преобразование региональных экономик. Это вопрос №1 сегодня, ибо прежняя система управления хозяйством разрушена, а взамен пока ничего не создано.

Пагубность подобной ситуации особенно хорошо видна на примере Кузбасса. В области имеется полный хозяйственный цикл: от добычи полезных ископаемых до производства готовой продукции, часть из которой (металл, угольный концентрат, удобрения и т. д.) конкурентоспособна на мировом рынке. Но в результате приватизации мы получили многоукладное хозяйство. Металлургия, добыча руды, производство кокса сегодня полностью находятся в частном владении; оборонные предприятия, наоборот, в руках государства; между ними - шахты и разрезы непонятно какой формы собственности. В итоге управляемость экономикой потеряна, хотя технологии производства, предприятия как хозяйственные комплексы, их взаимосвязи, даже руководители во многих случаях остались те же самые, что и пять лет назад.

- Вспомните эйфорию первых лет реформ, когда все - и предприятия, и регионы - получили полную свободу действий. Тогда преобладала твердая убежденность: вот теперь-то мы сами себе хозяева и сделаем наше производство, экономику региона прибыльными. Но результат получился совсем иной. Почему, как Вы думаете?

- Потому что каждый смотрел на свалившуюся с неба свободу со своей колокольни. А с учетом того, что у нас в Кузбассе - настоящий заповедник предприятий-монополистов, это не могло не привести к невиданному скачку цен. В соединении с повсеместным разрывом хозяйственных связей инфляция окончательно разбалансировала систему управления региональной экономикой.

Сидя на развалинах некогда мощного индустриального комплекса, мы видим противоречивую картину. Отдельные предприятия, прежде всего легкой промышленности (Ленинск-Кузнецкий КСК, «Ласка», «Киселевскобувь» и другие), оказались полностью невостребованными в новых условиях. Их продукция даже в условиях всеобщего дефицита была никому не нужна, а уж сейчас-то и подавно.

Далее. Очень быстро «легли на бок» обогатительные фабрики - «Анжерская», «Северная», «Киселевская»... Возможность зарабатывать «живые» деньги на экспорте обычного угля, высокая стоимость его переработки, снижение экологических требований у потребителей на внутреннем рынке больно ударили по обогатителям, поставили их на грань развала.

Парадоксальная ситуация сложилась на предприятиях оборонного комплекса. С одной стороны, они явные банкроты, безнадежно опутанные многолетними долгами. С другой - за эти годы почти на всех оборонных предприятиях Кузбасса созданы десятки производств совершенно невоенного профиля, часть из которых имеет высокую рентабельность даже в нынешних условиях. Но общий груз нерешенных технологических и финансовых проблем столь тяжел, что не позволяет этим отдельным «точкам роста» выживать и тянет на дно всех вместе.

Причина подобного болезненного состояния очевидна - изъятие оборонных предприятий из процесса приватизации, также очевидно и лекарство: применение жесткой процедуры банкротства. Прежде всего это касается ПО «Коммунар» и Юргинского машзавода.

- А как же быть со стратегическими интересами государства, ведь названные Вами предприятия являются далеко не рядовыми даже в числе «почтовых ящиков»?

- На интересы безопасности страны никто не покушается, государству -государево. Но производства необоронного значения, созданные в рамках военных предприятий, должны работать нормально. И если они де-факто банкроты, то надо это положение юридически оформлять - вводить внешнее управление, выставлять на конкурс и т. д.

- Но кто же купит предприятие, которое, что называется, «по уши» в долгах?

- А это вопрос цены. Например, после объединения Германии предприятия в восточной части страны продавались за символическую цену - за 1 марку, но с серьезными инвестиционными обязательствами для покупателя. Недавно во Франции государственный концерн «Томсон» был продан за 1 франк, но с условием инвестиций в объеме более 200 млн. долларов. Что мешает нам делать то же самое? Тем более, что рост интереса частного капитала к вложениям в развитие производства налицо.

Я бы даже сказал больше: смена приоритетов в деятельности наших новых капиталистов является совершенно однозначным индикатором очень неплохих перспектив развития экономики в самом ближайшем будущем. У многих из них появилось осознанное желание участвовать в процессах банкротства в качестве продавца, инвестора или даже санатора. Тем, кто нашел свое место в новых условиях, надоело держать деньги в чемоданах под кроватью, они хотят вкладывать их в развитие. Нельзя же бесконечно жить в условиях разрухи и неопределенности!

- Но банкротство в представлении большинства людей - это разрушительный процесс или, по крайней мере, процесс, имеющий негативный смысл. Предприятие-банкрот ассоциируется с массовыми увольнениями, с потерей для многих людей источника средств к существованию, с упадком целых городов. Так что же такое банкротство?

- В широком смысле слова банкротство означает несостоятельность - капитала, руководства предприятия, самого вида его деятельности, выпускаемой продукции. Если же вести речь о юридическом содержании понятия «банкротство», то возбуждение по суду этого процесса означает временное ограничение прав собственников предприятия для проведения санации (оздоровления) всей его деятельности или, в крайнем случае, - для смены собственника через процедуру ликвидации и проведения конкурса. Последний вариант характерен именно для нынешнего, более жесткого, этапа приватизации, означающего фактически передел собственности в интересах уже сформировавшегося слоя предпринимателей, тех, кто имеет желание, возможность и способности быть настоящими хозяевами.

Особенно хотел бы отметить еще одну, очень важную особенность нового этапа приватизации - ее нацеленность на частный капитал. По закону покупателями обанкротившегося предприятия могут выступать любые физические лица, а также юридические лица с долей госсобственности не более 25 процентов.

Другими словами, учтя опыт торопливой и во многом номенклатурной приватизации, мы ввели в действие очень мощный инструмент влияния на реальные процессы в экономике. Через процедуру банкротства можно воздействовать на те предприятия (в том числе и крупнейшие), которые, уйдя в частные руки своих прежних руководителей, стали работать хуже, а то и просто превратились в каналы вывоза капитала за границу.

- Насколько эффективно используется инструмент банкротства?

- За 1994 - 1996 годы в Кузбассе более 10 предприятий прошли через подобную процедуру. Показателен пример ГОФ «Северная» в Прокопьевске. С закрытием шахты «Северный Маганак» встал вопрос не только о существовании фабрики, но и самого поселка, основная часть взрослого населения которого работала на этих предприятиях. Кредиторская задолженность ГОФ «Северная» составляла более 10 млрд. рублей, и если бы не был объявлен конкурс на покупку ликвидируемого предприятия, то оно бы просто рассыпалось, перестало существовать физически.

Покупатель на фабрику нашелся. Просчитав перспективы развития углеобогащения и свои возможности, известная в Кузбассе экспортная фирма «Сибэкс» купила ГОФ за 700 млн. рублей. В течение года новые владельцы предприятия погасили долги, в том числе по заработной плате, и начали реализовывать программу восстановления производства. И это далеко не единичный пример.

- Кандидатов на звание банкротов сегодня более чем достаточно. Но очевидно, что частный капитал идет далеко не во все сферы. Какие отрасли кузбасской экономики вызывают интерес у потенциальных инвесторов?

- Как ни странно, большой интерес вызывает перспектива банкротства предприятий базовых отраслей. Казалось бы, угольная промышленность безнадежно убыточна, тем более, что обогатительную фабрику не переделаешь в кондитерскую. Тем не менее, внимание частного капитала к развитию углеобогащения, в том числе и энергетических углей, налицо. Помимо приведенного выше примера, завершаются процессы банкротства ГОФ «Анжерская» и «Киселевская», на очереди - ГОФ «Тайбинская».

Растет интерес к предприятиям машиностроения и стройиндустрии. Настоящая конкурентная борьба между инвесторами разворачивается и вокруг перспективы владения золотодобывающими предприятиями, что сегодня особенно наглядно видно на примере трех государственных предприятий золотодобывающей промышленности, находящихся в Тисульском районе (шахта «Берикульская», рудники «Комсомольский» и «Центральный»).

Активный интерес вызывают предприятия металлургии, прежде всего - КМК и Запсиб. Но здесь хотелось бы напомнить, что процедура ликвидации того или иного юридического лица-должника (что, собственно, и является банкротством в юридическом смысле слова) - крайняя мера. Гораздо чаще речь идет о введении внешнего управления на предприятии, означающего временное ограничение прав собственника с целью взятия под контроль основных финансовых потоков, замораживание всех долгов (но не пени и штрафов) на 18 месяцев и т. д. Поясняю это потому, что, с моей точки зрения, металлургический комплекс Кузбасса должен быть управляем все-таки государством, ибо он в значительной мере носит системообразующий характер для экономики области. Поэтому не случайно крупные финансовые структуры настаивают именно на таком варианте возбуждения процедуры банкротства для наших металлургических гигантов, как введение внешнего управления. Ибо в случае объявления ликвидации и конкурса могут найтись различные покупатели, в том числе и государство.

- А много ли надо для того, чтобы начать процедуру банкротства?

- По нынешним временам совсем немного. Законным основанием для возбуждения в арбитражном суде иска о признании предприятия банкротом является задолженность на протяжении более трех месяцев в сумме 500 минимальных окладов, т. е. 40 миллионов рублей (всего!). Причем речь идет о задолженности не только какому-либо кредитору, но и в федеральный бюджет либо в Пенсионный фонд.

Как вы понимаете, сегодня считанные единицы предприятий могут похвастаться отсутствием подобных долгов. Так что государство располагает очень мощным инструментом влияния на реальную экономику, было бы желание его использовать. А оно есть.

Беседовал **А. КАРЕТИН**

> **!** *Возбуждение иска о признании предприятия банкротом. Четыре варианта развития событий.*
>
> *1. Достижение мирового соглашения.*
> *2. Санация (кредитор вкладывает дополнительные средства для того, чтобы вернуть всю сумму долга).*
> *3. Введение внешнего управления на предприятии — (взятие под контроль внешнего управляющего всех финансовых потоков, смена руководящей «команды»).*
> *4. Ликвидация предприятия как юридического лица с последующей продажей его основных фондов.*

> ***«...смена приоритетов в деятельности наших новых капиталистов является совершенно однозначным индикатором очень неплохих перспектив развития экономики в самом ближайшем будущем. У многих из них появилось осознанное желание участвовать в процессах банкротства в качестве продавца, инвестора или даже санатора. Тем, кто нашел свое место в новых условиях, надоело держать деньги в чемоданах под кроватью, они хотят вкладывать их в развитие. Нельзя же бесконечно жить в условиях разрухи и неопределенности!»***

-дайджест

Читайте на этой странице:

** хотите много знать - умейте задавать вопросы*

Маркетолог - исследователь рынка

Россия постепенно входит в рынок. А он входит в наши поры, проникает в душу, отвоевывает там свое место. Возникает особый тип общественных отношений - рыночный.

Закономерно в России возникает и новая отрасль знания - маркетинг (на Западе, равно как и на Востоке, маркетинг существует ровно столько, сколько существует рыночная экономика), и люди, которые этим занимаются (маркетологи).

Одним из важных этапов моей американской стажировки в конце прошлого года было знакомство с технологией работы западных маркетологов из крупного промышленного и культурного центра, каковым является Филадельфия. В Америке за многие десятилетия успешной финансово-промышленной деятельности выработался классический стандарт исследователя рынка, выражающийся в объеме его работы и результатах. Что же делает и что производит этот «рыночный инженер»?

Он производит информацию, затем ее продает, тем и живет. Это может быть информация о соотношении спроса и предложения на рынке товаров и услуг, которая помогает руководителям и специалистам принять решение о том, Что, Где, Сколько, по какой цене надо производить и, главное, по какой цене это купят.

...Я и мой наставник из отдела маркетинга крупной американской газеты «Philadelphia Inquirer» заканчивали осмотр-лекцию очень крупного и популярного супермаркета. В конце, перед выходом, на нашем пути возникла изящная девушка. В руках она держала папку с бумагами и авторучку. Вот суть нашей беседы:

- Джентльмены, наш магазин хотел бы узнать ваше личное мнение о ценах на товары. Скажите, пожалуйста, по какой цене вы бы точно купили джинсы.

Появляется лист с ценами. Мой спутник читает и указывает приемлемую ему лично, его семье ценовую шкалу. Девушка записывает ответ. Следует еще один вопрос: «А вот эти ботинки?» Процедура повторяется. Все. Спасибо. И мы идем дальше.

Так ненавязчиво, с улыбкой работает представитель маркетинговой компании или отдела. Это интервьюер, специалист по сбору информации (специальной статистической информации). Никакая другая организация не производит подобного продукта: информации о желаемой цене ботинок именно в данном супермаркете. В этом уникальность положения маркетолога на рынке, его незаменимость.

Первое, что бросается в глаза приезжему в США маркетологу из Кузбасса - очень много постоянной работы для маркетолога американского. Работа сама ищет его, а он большую часть времени работает, работает, работает... Другими словами, рынок исправно функционирует, и маркетологи вместе с ним. Кто же эти люди, что конкретно они делают? Вот каковы основные типы американского маркетолога:

1. «Звезды» первой величины на ниве маркетинга, такие, например, как Джордж Гэллап. Известный исследователь западного рынка, один из пионеров-маркетологов, он первоначально работал преподавателем, научным работником университета (как и большинство американских маркетологов, ибо их профессиональная деятельность является по сути своей научно-исследовательской).

Сегодня у Д. Гэллапа хватает последователей. Практическая работа по заказу промышленных корпораций занимает серьезное место в объеме деятельности университетского профессора. Тот, кто учит маркетологов «в классах», сам является лучшим маркетологом. Так же, например, как профессор медицинского института, как правило, является профессиональным практикующим хирургом. А ведь маркетолог сродни доктору, только социальному.

2. Работники самостоятельных специализированных организаций. Они ведут исследования рынка по широкому кругу проблем, сопровождая производство больших промышленных корпораций, банков, страховых компаний, заводов-производителей массовых товаров.

3. Специалисты, работающие на рынке самостоятельно. Это, как правило, универсалы, люди, совмещающие работу нескольких специалистов - собственно маркетолога, рекламиста, научного работника-аналитика, специалиста по проведению переговоров, интервьюера, программиста... Они работают по контракту, который часто предусматривает их участие в будущей прибыли заказчика.

Что общего в работе всех этих специалистов?

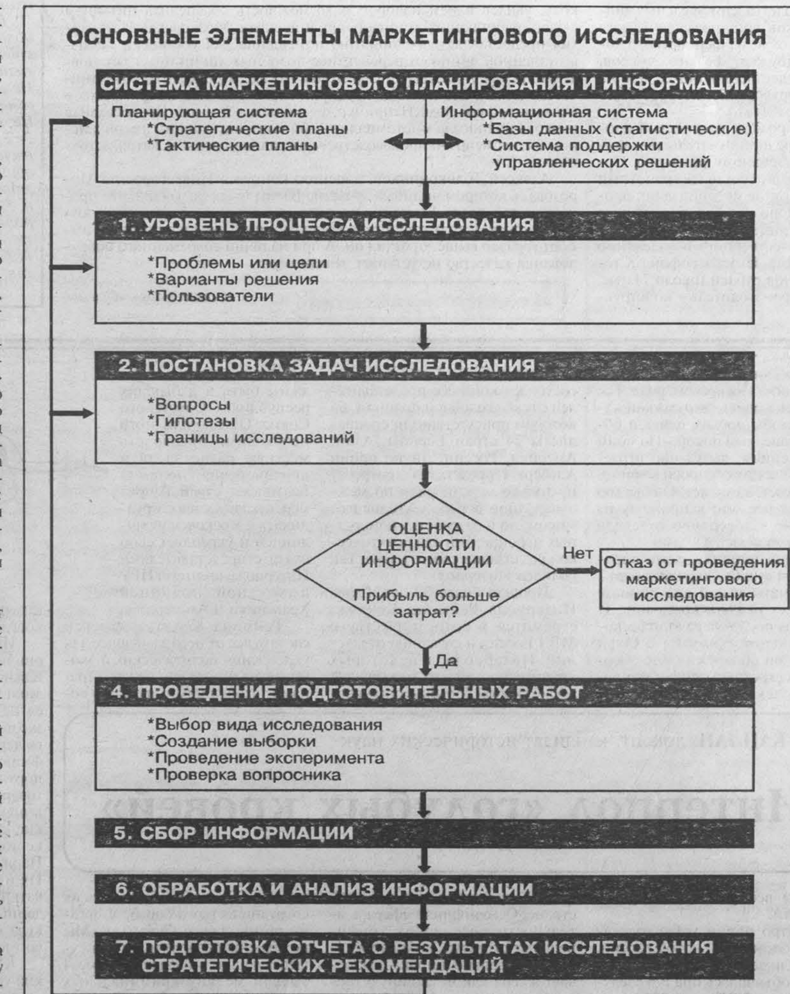

Процесс маркетингового исследования

Источник: Marketing Research by Aaker, Kumar, Day FIFTH EDITION. ©1995

Как бы ни назывался маркетолог, его исследование почти всегда начинается с подробных разговоров с заказчиком. Во время этих внешне неформально построенных бесед происходит детальная и однозначная постановка задачи исследования. Итогом этого этапа работы является техническое задание, которое фиксирует, что именно требуется исследовать и как будет выглядеть конечный продукт. Фактически маркетинговое исследование начинается именно здесь.

Вот пример одной из таких встреч. Заказчик - медицинский колледж, руководство которого решило сменить свое название, имидж, и поэтому заказывает исследование рынка. Наш разговор строится вокруг нескольких крупных проблем: причины, которые повлияли на решение сменить свой имидж; варианты новых названий учебного заведения; круг людей, мнение которых необходимо учесть или просто знать.

Поскольку исследование стоит денег, то заинтересованность в точной постановке проблемы и правильном ее исследовании волнует обе стороны, ведь технически грамотно сформулированный заказ экономит ресурсы. Позднее, на других этапах работы, можно вскрыть допущенные ошибки и внести коррективы. Но это упущенное время и деньги. Лучше для всех - квалифицированно сработать сразу.

За формулированием технического задания идет следующий этап исследования. Он состоит из всестороннего системного осмысления темы, проблемы заказчика и подготовки инструмента для сбора информации. Проще говоря, специалист должен изучить накопленный опыт и с его учетом сформулировать вопросы интервью. В России это называется «написать анкету».

Блестящие возможности по «написанию анкеты» у меня были в рабочем кабинете директора исследовательского Центра университета «Дрексел». Весь его кабинет заставлен книгами по маркетингу. Фактически - это системная база данных по крупнейшим направлениям современной маркетологии. В них описан опыт десятков наиболее квалифицированных исследователей, содержащий и теорию, и реальные формулировки вопросов, и правила написания «анкеты». Здесь, именно здесь, находится та самая кнопка, которая позволяет управлять всем дальнейшим процессом. Замечу, что подробное двухнедельное знакомство с этой библиотекой показало, что примерно 80% книг такого типа мы в России имеем, 10% - не имеем, 10% - пока что в нашей работе не требуется.

Составление опросного листа сопровождается его многократным обсуждением. Однажды меня повезли на такое обсуждение. Заказчик уже получил проект «Анкеты» по факсу и к нашему приезду был готов ее обсуждать. Автор вопросов, доктор Розенберг, пояснил их структуру, прокомментировал сами формулировки, показал, какая из этого получится статистическая информация. Представители заказчика задали вопросы, получили разъяснения, внесли свои уточнения и предложения, согласились со встречными аргументами и, наконец, в целом одобрили. Неожиданно в комнату вошел, как я понял, бригадир интервьюеров и начал задавать свои, преимущественно технические вопросы...

Все правильно, ибо следующий этап в работе - сбор информации. В Америке он проходит, как правило, по телефону. Но ранее, когда еще у рядовых американцев не было в достатке квартирных телефонов, опрос проходил так же, как и у нас в России, или, например, в Италии - в квартире или на улице.

Интервьюер - это профессия. Ею занимаются те, кто любит общаться с людьми, умеет делать это. Это специальный тип людей - мобильный, гибкий, уверенный в себе. Грамотное обучение и подробный инструктаж перед каждым интервью позволяет маркетологу гарантировать, что интервьюер, работая по правилам, соберет необходимую заказчику социальную статистику. В крупном городе обычно участвует в опросе 1 - 1,5 тысячи человек. Руководит опросом специалист, отвечающий за то, что по специальной схеме будут собраны ответы жителей из всех социальных, профессиональных групп, людей разного возраста, уровня образования, дохода.

Все эти ответы по мере их появления и прохождения контроля качества вводятся в компьютер и с помощью специализированной программы обрабатываются. Заказчику они попадают в виде простых и сложных статистических таблиц, разнообразных графиков или аналитической записки. На этом работа закончена, можно сдавать. На очереди следующая.

С. РАДИОНОВ,
директор регионального отделения фонда «Общественное мнение»

«Кузбасские ведомости».

Потребитель и реформа

рынок профессий Кузбасса

Одним из условий успешного профессионального самоопределения является знание о профессии.

В этой рубрике специалисты областного центра профориентации будут знакомить читателей с содержанием профессий, профессионально важными качествами, медицинскими противопоказаниями, требованиями к профессиональной подготовке, а также с учебными заведениями Кузбасса, где можно получить ту или иную специальность.

АУДИТОР

1. Общая характеристика профессии

Проводит внутренний и внешний (независимый) контроль и анализ финансовой отчетности предприятий различных форм собственности, оценивает ее достоверность, соответствие правовым актам и нормам налогообложения, законность совершаемых операций. Дает рекомендации с целью предупреждения просчетов и ошибок, способных повлечь за собой штрафные и иные санкции, снижающие прибыль и портящие репутацию предприятия.

Профессия аудитора подразделяется на внутреннего и внешнего аудитора. Внутренний аудитор участвует в решении вопросов управления и экономической политики компании как специалист, имеющий по статусу достаточно широкие полномочия. Внешний аудитор - независимый ревизор, не являющийся служащим проверяемой организации, который имеет лицензию или является служащим специализированной аудиторской фирмы.

Особенно сложные обязанности аудитор выполняет при рассмотрении исков о неплатежеспособности (банкротстве) в арбитражных судах. Значительные трудности в его работе связаны с нечеткостью и частой корректировкой правовых документов, необходимостью согласовывать интересы государства и клиентов.

Работает в помещении, общается со специалистами и руководителями организаций. Деловые контакты часто бывают напряженными. Выезжает в местные и иногородние командировки.

2. Требования профессии к индивидуальным особенностям специалиста

Должен обладать хорошей долговременной и оперативной памятью, устойчивым вниманием, эмоционально-волевой устойчивостью, аналитическим мышлением, склонностью к кропотливой работе с цифровым материалом, документами, усидчивостью, требовательностью к себе и другим, принципиальностью, честностью.

3. Медицинские противопоказания

Работа не рекомендуется людям, страдающим заболеваниями сердечно-сосудистой системы, опорно-двигательного аппарата, нервно-психическими недугами.

4. Требования к профессиональной подготовке

Необходима хорошая подготовка по математике, вычислительной технике, осведомленность в области социальных наук (экономике, правоведении, социологии), знания по бухгалтерскому учету и отчетности, по вопросам денежного обращения, кредита и ценообразования. Обязательным условием при приеме на работу является стаж работы бухгалтером не менее 3-5 лет.

5. Возможности предпринимательской и индивидуальной трудовой деятельности

Аудиторы как субъекты предпринимательской деятельности могут осуществлять ее индивидуально или путем создания аудиторских организаций (фирм).

6. Близкие профессии (специальности)

Главный бухгалтер, консультант (эксперт) в органах власти и управления, налоговый инспектор, преподаватель.

7. Учебные заведения г. Кемерово

Специальность «Бухгалтерский учет и аудит» можно получить в следующих высших учебных заведениях:

Кузбасский государственный технический университет (ул. Весенняя, 28, тел. 23-33-85)
Кемеровский сельскохозяйственный институт (ул. Марковцева, 5, тел. 51-48-11)
Кемеровский институт коммерции (пр. Кузнецкий, 776, тел. 28-80-56)
Заочный институт текстильной и легкой промышленности (пр. Ленина, 25а, тел. 28-08-27)
Кузбасский институт экономики и права (ул. Тухачевского, 27а, тел. 31-08-79)

Профессия аудитора требует высшего образования, однако близкую к ней специальность «Экономика, бухгалтерский учет и контроль хозяйственной деятельности» можно получить в средних специальных учебных заведениях:

Кемеровский колледж статистики, экономики и информационных технологий (ул. Космическая, 6а, тел. 28-04-09)
Кемеровский техникум строительства и экономики (ул. Космическая, 8, тел. 28-16-78)
Кемеровский совхоз-техникум (п. Металлплощадка, тел. 13-83-35)
Среднетехнический факультет Кемеровского института пищевой промышленности (ул. Терешковой, 35, тел. 55-47-78)
Кемеровский учебно-производственный коммерческий комплекс «Техникум-ПТУ» (ул. Тухачевского, 32, тел. 31-10-03)

По вопросам консультаций обращаться по адресу: ул. Тухачевского, 38/3, тел. 31-13-77.

профориентация

«Все работы хороши, выбирай на вкус!»

Кем быть? Этот вопрос сейчас волнует не только старшеклассников, но и взрослых людей, имеющих специальность, а порой и производственный стаж. Прошло то время, когда для нас были открыты все двери, а доски объявлений пестрели словами: «Требуется...», «Приглашаем на работу...». На смену им пришли и уже стали привычными такие слова, как «безработица», «рынок труда», «конкурентоспособность» и др. Никого уже не удивляет, что прежде почитаемые в обществе профессии учитель, врач, инженер теряют свою привлекательность.

По данным обследования Кемеровского областного центра профориентации молодежи и психологической поддержки населения, у старшеклассников Кемерова в 1996 г. популярными были следующие профессии: юрист, экономические специальности (банкир, маклер, дилер и др.), программист, бизнесмен.

Представления школьников о данных профессиях очевидно поверхностны. Среди ведущих мотивов выбора у выпускников школ:

«интересная работа» (52,7%),
«престижная работа» (32,0%),
«хорошо оплачиваемая профессия» (31,7%).

Первые из этих мотивов недостаточно определены, носят идеалистический характер, так как за основу берутся внешние стороны профессии: «красивая жизнь», возможность общения и тому подобное. При этом не учитывается состояние рынка труда, где сейчас отмечается избыток экономистов, бухгалтеров, а также женщин инженеров-химиков, инженеров-строителей, инженеров-технологов пищевой промышленности. Представляется, что ориентация одиннадцатиклассников на получение высшего образования (56,0% опрошенных) также во многом носит случайный характер и не связана с осознанным выбором профессии. Поступление на непрестижные,

по их мнению, факультеты (физический, химический, математический - КемГУ; химический, горный - КузГУ, стоматологический -Кемеровская медицинская академия) обусловлено нежеланием юношей служить в армии (91%), боязнью самостоятельно принимать решения относительно жизненных и профессиональных планов (47%), неопределенностью социально-экономической обстановки в обществе (42%, данные 1995г.)

У девятиклассников, чаще всего это ребята, нуждающиеся в быстром получении самостоятельного дохода и соответственно в быстрой профессиональной подготовке, популярностью пользуются профессиональные училища.

Молодежь готовится к выходу на рынок труда, где их ожидает множество проблем: незаинтересованность работодателя в трудоустройстве молодых специалистов по причинам отсутствия опыта работы, недостаточной квалификации, а поэтому низкой конкурентоспособности; поло-возрастной ценз - наиболее востребованы здоровые и квалифицированные специалисты 30-40 лет, предпочтительно мужского пола. Женщины после 23 лет со средним специальным и высшим образованием активно пополняют ряды безработных.

Умение работать с вычислительной техникой, подготовка по основам организации бизнеса становятся одним из условий принятия на работу. Для нынешней экономики характерно сокращение удельного веса традиционных отраслей (угольной, химической и других) и рост сектора отраслей рыночной инфраструктуры (торговли, сервисного обслуживания, консультационных услуг и так далее), что существенно влияет на состояние рынка труда.

Факты свидетельствуют о том, что большинство молодых людей выходят на рынок труда неподготовленными, без реалистичного представления о будущей профессии и своих возможностей. Поэтому актуальной становится ранняя подготовка молодежи к профессиональному самоопределению.

Определенный опыт в этом направлении уже накоплен в центрах непрерывного образования, отдельных учебных заведениях, центре профориентации. Но это еще не стало системой, и не все социальные институты вовлечены в эту работу. Оказывать помощь учащимся в определении профессиональной карьеры пока что призваны лишь учебные заведения (где не предусмотрены единицы профконсультантов) и центр профориентации молодежи. Помимо школ, начата работа и в системе начального профессионального образования. Потребность же в помощи специалистов в выборе профессии у старшеклассников Кемерова велика - 43,6% хотели бы воспользоваться помощью профконсультанта в этом животрепещущем для них вопросе.

Специалистами Кемеровского областного центра профориентации в 1996 году различными формами профориентационных услуг было охвачено 45192 человека. Это прежде всего разнообразная информация о профессиях и путях ее получения, помощь в построении профессиональной карьеры, в самопознании, отбор в профильные классы, психологическая поддержка.

Работу с учащимися специалисты активно сочетают с информированием родителей и педагогов, заинтересованные в будущем ребенка, они все чаще становятся клиентами центра. Мнение родителей остается решающим фактором выбора профессии старшеклассников (35,7%).

С проблемами выбора или смены профессии сталкивается не только молодежь, но и взрослые люди. Закрытие и перепрофилирование предприятий, сокращение рабочих мест, меняющиеся условия и соответственно требования к работнику - таковы реалии сегодняшнего дня. За всем этим стоят люди, которые прежде всего нуждаются в психологической поддержке. Когда человек имеет уже определенную специальность, но по причинам ее невостребованности или состоянию здоровья не может ее реали-

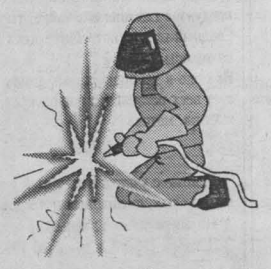

зовать, важно найти другую область применения своих сил, адаптироваться к новым условиям. Однако у человека уже сложились свои стереотипы, привычки, это вызывает определенные трудности. Рушатся ценности, которыми жил человек, появляется неуверенность, тревога, подавляющие не только самого человека, но и влияющие на близкое окружение. Здесь нужна работа не только профконсультанта, но и психолога, медика, психотерапевта.

Став неотъемлемой частью развитой экономической системы, органы профориентации занимаются проблемами не только отдельной личности, но и работают с предприятиями, учреждениями, коллективами. Эффективная расстановка кадров, отбор и подбор специалистов, сплоченный и стабильный трудовой коллектив - это далеко не полный перечень вопросов, успешно решаемых нами, для того чтобы предприятие было успешным, солидным.

С целью совершенствования форм и методов профориентационной работы центр ежегодно проводит исследования в сфере социальных и профессиональных ориентаций молодежи, осуществляет сбор различных справочно-информационных материалов, готовит справочник учебных заведений и профессий Кемеровской области.

Работая как с молодежью, так и взрослым населением, зная их проблемы, центр определил для себя первостепенную задачу - повышение информированности всех категорий населения по проблемам профориентации. Готовится очередной сборник для поступающих в учебные заведения области, имеются материалы по системе непрерывного профессионального образования г. Кемерово, данные о профессиональных намерениях старшеклассников и другая разнообразная информация и для специалистов, и для широкого круга людей.

О. СЕЙТМУЛДИНОВА,
директор Кемеровского областного центра профориентации молодежи и психологической поддержки населения

Темпы роста цен на потребительские товары и услуги в Кузбассе в 1996 г.

I квартал - 3,8%
II квартал - 1,3%
III квартал - 0,1%
IV квартал - 1,2%.

По данным Кемеровского облгоскомстата.

Мониторинг социально-экономического положения регионов Западной Сибири

1996 г. в процентах к 1995 г.

Экономические индикаторы	Кемеровская область	Новосибирская область	Томская область	Омская область	Алтайский край
Индекс физ. объема промышленного производства	89.9	91.5	96.6	88.9	83.4
Капвложения за счет всех источников финансирования	72.0	78.1	73.3	70.0	62.0
Валовая продукция сельского хоз-ва	89.0	92.0	82.6	95.8	95.0
Розничный товарооборот - всего [1]	94.0	105.1	84.5	103.0	72.0
Грузооборот предприятий транспорта	90.0	92.8	90.3	90.0	98.0
Социальные индикаторы					
Среднедушевые денежные доходы (декабрь), тыс. рублей [2]	973.2	778.5	834.0	732.0	497.0
Среднемесячная з/п одного работника (декабрь), тыс. рублей	1250	930	1180	882	736
Величина прожиточного минимума в декабре, тыс. рублей	389.3	424.5	385.9	334.0	338.0
Стоимость набора из 19 основных продуктов питания в декабре, тыс. руб.	280.3	264.3	265.5	226.4	235.5
Сводный индекс потребительских цен на товары и услуги [3]	121.0	128.1	130.1	129.9	119.9
Введено в действие жилых домов за счет всех источников финансирования, тыс. кв. метров	528.0	307.7	204.3	357.2	503.5

[1]) Данные с учетом экспертной оценки объемов неорганизованного ввоза и продажи товаров на вещевых, смешанных и продовольственных рынках.
[2]) По оперативным данным.
[3]) Декабрь 1996 г. к декабрю 1995 г.

Источник: Кемеровский областной комитет Госстатистики.

бизнес-мозаика

По мнению И. Михеева, первого зампредседателя Государственного комитета по поддержке и развитию малого предпринимательства, истинная картина развития частного бизнеса в России не так печальна, как ее пытаются представить. В 1996 году в стране действовало 887 тысяч малых предприятий, на которых работало около 9 миллионов человек (почти 16% от всех занятых на российских предприятиях). Необходимо учитывать и т. н. «вторичную занятость», другими словами, совместителей - еще 5 миллионов человек.

Малое предпринимательство - единственный сектор, развивающийся динамично, где постоянно растут количество предприятий и рабочих мест, объемы производства и заработная плата. Известно, что малые предприятия уже формируют почти половину доходов бюджета Москвы, 80% - подмосковного Зеленограда, 29% - в Самаре, 20% - в Новосибирске. Промышленная продукция, производимая малыми предприятиями, составляет 15% от общего объема ее производства в стране.

комментарий

Государство доверяет Кузбассоцбанку

В конце февраля правительственная комиссия под председательством первого вице-премьера В. Потанина утвердила список уполномоченных банков. 54 ведущих банка России разбиты на три группы соответственно разным уровням предоставляемых федеральным правительством полномочий: банки-агенты (16 банков), банки, уполномоченные на обслуживание счетов доходов и средств федерального бюджета (10 банков) и банки, уполномоченные на финансирование государственных программ (28 банков). В последнюю группу включен и Кузбассоцбанк. Мы попросили прокомментировать это решение заместителя председателя правления Кузбассоцбанка А. СЕМЕНОВА:

- Прежде всего отмечу, что этим решением в очередной раз подтверждена надежность нашего банка, устойчивость его работы. По всем балансовым показателям Кузбассоцбанк имеет достаточный запас прочности, и это, без сомнения, учитывалось правительственной комиссией.

Полагаю также, что при принятии решения рассматривались не только цифровые показатели, но и такие обстоятельства, как применяемые тем или иным банком технологии, принципы и основные направления деятельности. И с этой точки зрения Кузбассоцбанк также выглядит предпочтительно, что хорошо известно нашим клиентам и партнерам.

Хотел бы отметить, что во всех трех группах уполномоченные банки представлены исключительно специализированными и столичными банками. От регионов присутствуют лишь Уралпромстройбанк и Кузбассоцбанк. Кстати, в разные годы мы были наделены различными полномочиями правительства и Центробанка, но к участию в обслуживании федеральных программ нас привлекают впервые.

Конкретно говорить о последствиях решения комиссии В. Потанина пока рано, но думаю, что у нас появится возможность (и большая ответственность) участия в финансировании крупных государственных программ типа хорошо известной кузбассовцам программы «Фата», направленной на реконструкцию нашего сельского хозяйства. Соответственно увеличится объем работы со средствами федерального бюджета.

услуги

В помощь финансистам: soft, и не только

В условиях самой настоящей компьютерной революции, происходящей в России в последние годы, сфера услуг пополнилась новым мощным и быстрорастущим сектором: поставка компьютеров и периферийного оборудования, а также программного обеспечения. Кузбасский рынок заполонили десятки компьютерных фирм, предлагающих все что угодно, зачастую по небывало низким ценам. Сориентироваться в подобном разнообразии нелегко даже специалисту, потому что названия большинства местных фирм потребителям ни о чем не говорят.

АООТ «ИВЦ «Информторг» выгодно отличается от других кузбасских компаний тем, что ее хорошо знают на местном рынке. В своем нынешнем виде «Информторг» существует с 1992 года, а вообще компания была создана в 1986 году. Об основных направлениях деятельности рассказывает генеральный директор АООТ «ИВЦ «Информторг» Владимир Иванович НОВОСЕЛОВ:

- Первые годы компьютерного бума сыграли двоякую роль в компьютеризации страны. С одной стороны, была создана база для развития полноценного рынка оборудования и программного обеспечения. С другой стороны, рынок буквально заполонили некачественные компьютеры т. н. «желтой», а впоследствии и «красной» сборки.

Учтя этот опыт, наша компания с 1993 года ориентируется на предоставление только высококачественных услуг, будь то поставка техники или программных продуктов. Вот уже более четырех лет мы являемся представителями - ныне в статусе **регионального дистрибьюторского центра** - московской фирмы «Инфософт». Специалисты знают, что это крупнейшая в России компания по разработке программных продуктов, прежде всего специализированных (в сфере бухгалтерского учета и финансов). Достаточно сказать, что число пользователей программ «Инфософт» в масштабах страны превышает 1000 предприятий, фирм и организаций.

В качестве регионального дистрибьюторского центра мы успешно продвигаем на рынок целый комплекс программ по автоматизации бухгалтерского учета как специальных (**«Бухгалтерия», «Материалы», «Зарплата», «Кадры», «Основные средства», «Финансовый анализ», «Торговля и учет», «Затраты»**), так и комплексных (**«ИНТЕГРАТОР» и «ИНТЕГРАТОР-СОЛО», сетевая бухгалтерия**). В отличие от других программных продуктов подобного рода интегрированные программы «Инфософта» очень удобны, просты в пользовании, их успешно осваивают бухгалтеры и финансисты, имеющие минимальные навыки работы с компьютером.

Стоит отметить, что наша компания не только продает программные продукты, но сопровождает клиентов далее: устанавливает программы, обучает персонал работе с ними, и, что немаловажно, - **обновляет бухгалтерские программы с учетом изменений в законодательстве**. Подтверждением качества услуг АООТ «ИВЦ «Информторг» является перечень наших клиентов, в числе которых Кемеровский Сбербанк, его городские отделения в Кемерове, Междуреченске, Осинниках, шахта «Аллада», объединение «Гидроэнергострой», Мазуровский завод стеновых материалов, трест «Кузнецкпромстрой» и т. д.

Вторым важнейшим направлением нашей деятельности является поставка компьютеров и периферийного оборудования. И здесь мы следуем своему основному правилу: поставлять только качественное «железо». С 1994 года АООТ «ИВЦ «Информторг» является **региональным дистрибьюторским центром американской компании Packard Bell**. Для сведения неспециалистов: по итогам 1995 года этой компании принадлежит 59% рынка продаж компьютерного оборудования в США. Комментарий, как говорится, излишни.

Основная часть наших поставок приходится сегодня на всевозможные модификации Pentium, вплоть до Pentium-Pro и Pentium-200. Компьютеры подобной мощности и быстродействия удовлетворят любого, даже самого взыскательного специалиста. Новинкой сезона в нашей компании стали **рабочие станции на базе Pentium-166, включающие в себя функции телефона, факс-модема, телевизора, видеоплейера, музыкального центра, а также предоставляющие возможность проведения телеконференций в локальной сети или в Internet**. Фактически это уже не компьютер, а многофункциональный коммуникационный центр, ставший из фантастики реальностью - в том числе и у нас в Кузбассе.

Контакты:
тел./факс в Кемерове - 25-65-76,
e-mail: root@inftorg.kemerovo.su

Жорес А. МЕДВЕДЕВ.

Секретные ликвидации. Легенды и факты

Атомный склад в Карпатах

На заре современной цивилизации в Месопотамии, в Египте и в Китае властители древнего мира заполняли свои величественные могилы драгоценностями, оружием, женами, слугами и даже воинами, чтобы не оказаться в потустороннем мире в роли простых смертных. Но строители этих могил подлежали ликвидации, чтобы секреты захоронений навеки оставались тайнами. Но и сейчас, через тысячи лет, этот способ сохранения секретов императорских и фараоновых усыпальниц остается лишь легендой, а не фактом истории.

В ноябре 1994 г. по одному из каналов Московского телевидения мы с братом смотрели вечером документальный фильм о превращении Украины в страну безъядерного оружия. Из огромных бункеров, соединенных между собой туннелями, построенных в Карпатских горах, на специальных платформах вывозили атомные бомбы, снаряды и термоядерные устройства. Эти атомные заряды подлежали отправке в Россию для демонтажа. Показывая сложную конструкцию бункеров и туннелей, надежно защищенных от возможных ударов потенциального противника, ведущий программы пояснял, что этот сверхсекретный военный объект был построен в 1950-х годах трудом двадцати тысяч заключенных, которые были приговорены к смертной казни. Оставалось, однако, неясным, была ли смертная казнь заменена отправкой на подземные работы или же, наоборот, приводилась в исполнение после окончания строительства как мера по сохранению важнейшей стратегической тайны. Большинство зрителей, безусловно, верили в первый вариант, мы же с братом сразу подумали о втором.

В начале 50-х годов, когда впервые возникла проблема создания хранилищ атомных бомб, в СССР не было и не могло быть 20 тысяч преступников, приговоренных к смертной казни. Высшая мера наказания вообще была отменена в СССР в 1947 г. Ее восстановили в 1950 г., когда Сталину нужно было решать судьбу таких крупных государственных деятелей, как Николай Вознесенский, член Политбюро и председатель Госплана, его брат Алексей Вознесенский, министр просвещения, Алексей Кузнецов, секретарь ЦК КПСС, и десятков других, арестованных по т. н. «ленинградскому делу». Подвергнутых жестоким пыткам для экстракции «признаний» в шпионаже, их нужно было уничтожить, чтобы сохранить тайну следствия. После этого смертная казнь снова вошла в Уголовный кодекс. Но в массовых политических процессах того периода жертвами были в основном люди, не подходившие для подземных горных работ. Для тяжелых работ в лагерях специального назначения, привязанных к атомным проектам, отбирались обычно заключенные из числа служивших в немецкой армии («власовцы») и «остарбайтеры», принудительно работавшие на немецких военных заводах. Сроки заключения у них были от 10 до 25 лет, но их, судя по всему, не предполагалось отпускать на свободу.

Сталинский террор, о котором мы знаем из обширной литературы и архивных документов, не был секретным. Стенограммы и протоколы различных фальсифицированных процессов «шахтинского», «промпартии», «крестьянской партии» и других в 1928-1930 гг. публиковались в прессе. Процессы по делам Зиновьева, Каменева, Бухарина и многих других партийных лидеров были открытыми даже для западной прессы и дипломатического корпуса. О «ликвидации кулачества как класса» писались романы и создавались фильмы. Массовые митинги и собрания трудящихся требовали уничтожения «врагов народа». Этот открытый террор, помимо создания диктатуры тоталитарного типа, вовлекал все население в число соучастников, заменяя «волей масс» юридическую логику. Начиная с террора Французской революции считалось как бы общепризнанным, что революции имеют право на насилие. Для Сталина революция и «классовая борьба» продолжались до конца его жизни. Он явно полагал, что история его оправдает. Но в сталинском терроре было множество случаев, которые превращали его из революционера в преступника, и именно о них мы знаем очень мало, а иногда, по-видимому, не знаем практически ничего. По таким делам не заводились архивные папки со знаменитым грифом «Хранить вечно».

История кремлевского телефона

Таинственные убийства, которые сейчас могли бы назвать «заказными», происходили и в первые годы после революции. Ни одна диктатура, по-видимому, не может обходиться без них. Можно вспомнить, например, убийство героя гражданской войны Филиппа Миронова, командующего Второй Конной армией, застреленного в Москве 2 апреля 1921 г. Смерть старого друга Сталина, легендарного Камо (Симон Тер-Петросян), в Тифлисе 15 июля 1922 г., сбитого очень редким тогда автомобилем, некоторые историки также причисляют к заказным убийствам, тем более что памятник на его могиле был снесен по указанию «свыше» именно в 1937 г. Но это были известные личности, сами причастные к актам насилия. Более показательна для нравов и обычаев того времени была судьба чехословацкого инженера, монтировавшего в здании ЦК ВКП (б) знаменитую «вертушку».

Борис Бажанов, один из трех помощников Сталина с 1923 г., бежал за границу во время командировки в Туркестан в 1927 г. В 1930 г. он опубликовал во Франции книгу воспоминаний, которая оставалась малоизвестной и была издана в России только в 1992 г. По свидетельству Бажанова, установка первой отдельной «кремлевской» телефонной сети в 1923 г. была поручена чехословацкому коммунисту — специалисту по телефонной автоматике. По секретному поручению Сталина чехословацкий инженер создал контрольный пост, с помощью которого можно было включаться в любую линию и слушать любой разговор. От этого поста, смонтированного в кабинете Сталина, в ящике его стола был установлен секретный телефон, с помощью которого он мог, при желании, слушать разговоры между собой высших партийных чиновников. После того, как установка начала работать, другой помощник Сталина, Григорий Каннер, по поручению Сталина сообщил заместителю председателя ГПУ Генриху Ягоде о том, что чехословацкий инженер, по сообщениям, якобы полученным из Праги, является шпионом и что «его надлежит немедленно арестовать и расстрелять». «В это время, — как пишет Б. Бажанов, — ГПУ расстреливало «шпионов» без малейшего стеснения. Ягоду смутило все же, что речь идет о коммунисте — не было бы потом неприятностей. Он на всякий случай позвонил Сталину. Сталин подтвердил. Чехословацкого коммуниста немедленно расстреляли».

Самого Каннера, да и Ягоду, расстреляли уже в 1937 г. также отчасти потому, что они знали слишком много.

Кризис наличности

Конец НЭПа и начало индустриализации страны привели в 1930 г. к инфляции и особому «кризису наличности», острой нехватке разменной монеты, а не бумажных денег. С середины 20-х годов в денежную циркуляцию были введены серебряные полтинники и рубли, и эти монеты население в условиях начавшейся инфляции, естественно, старалось сохранять. Чтобы ликвидировать кризис, Госбанк предлагал два проекта: либо выделить Монетному двору дополнительные резервы серебра, либо чеканить монеты из сплавов никеля. Сталин резко возражал против каждого из них. В письме, отправленном с фельдъегерем со своей дачи в Крыму 6 августа 1930 г. Председателю Совнаркома Молотову, Сталин давал другие инструкции «Нужно: а) кардинально прочистить финансовую и госбанковскую бюрократию; б) определенно расстрелять два или три десятка вредителей из этих аппаратов, включая несколько десятков простых кассиров; в) поручить ОГПУ провести операцию по всему СССР с целью конфискации серебряных монет...»

Я не знаю, насколько точно Молотов выполнил эти директивы, но помню, что серебро в начале 30-х годов исчезло из обращения и было заменено сплавами никеля.

Таким же образом Сталин пытался решить и проблему снабжения населения продуктами животноводства, поставки которых резко упали именно осенью 1930 г. В 1929 г. из-за поспешно начатой коллективизации в деревнях была забита почти четверть всего поголовья скота, и именно в этом была причина кризиса снабжения мясом. Сталин снова решил применить привычные методы решения проблемы. В письме Молотову с той же южной дачи 13 сентября 1930 г. он дает директиву передать дела «вредителей» снабжения из Совнаркома в ОГПУ. «Через неделю после этого заставить ОГПУ объявить, что **все** (подчеркнуто Сталиным) эти негодяи будут расстреляны Они все должны быть расстреляны».

Уже 25 сентября 1930 г. все газеты сообщили имена 48 «вредителей» продовольственного снабжения из разных наркоматов, приговоренных к смертной казни, которая уже была «приведена в исполнение». На снабжении мясом городов это, конечно, не отразилось, но недовольство населения было временно переключено.

Окончился срок заключения — расстрел

Такова была судьба тысяч «троцкистов», осужденных в конце 20-х и начале 30-х годов. Тогда к ним не применяли «высшей меры» и приговаривали к относительно умеренным срокам. Машина террора не работала еще на полную мощность. Окончание сроков этого троцкистского «потока» приходилось на 1936-1937 годы, но отпускать их на свободу или даже в ссылку Сталин не собирался. Их по этапам собирали в определенных лагерях, где секретно расстреливали в изолированных местах. После окончания ликвидаций уничтожалась обычно и сама «расстрельная команда». Полностью сохранить в секрете эту огромную по масштабу операцию не удалось, но существуют воспоминания и недавно обнаруженные документы — рапорты-отчеты лишь о расстрелах в 15 км от Воркуты весной 1938 г. Здесь группами по 150-170 человек был расстрелян без суда 2901 «троцкист». Подробные воспоминания об этой ликвидации оставил Михаил Байтальский, реальный троцкист, случайно оставшийся в живых, проведший в разных лагерях почти половину своей жизни, с 1929-го до 1956 г.

Мой брат Рой и я познакомились с Байтальским в 1960-х годах, и в 70-х годах мы помогли публикации за границей некоторых его очерков, которые он печатал под псевдонимом А. Красиков. Книга Байтальского «Записки для внуков» была издана пока только на английском языке. Эти расстрелы осуществляла прибывшая из Москвы особая команда во главе с лейтенантом НКВД Ефимом Кашкетиным. Взвод Кашкетина был вооружен станковыми и ручными пулеметами, и расстрелы обычно осуществлялись «в пути» при этапировании колонны заключенных из одного лагеря в другой. Связь этих расстрелов с директивами Сталина лишь подозревалась. Однако в 1991 г. сотрудник КГБ Коми АССР В. М. Полещиков опубликовал в местной газете «Заполярье» от 18 сентября статью о кашкетинских расстрелах в разных лагерях Печорской системы ГУЛАГа. Полещиков нашел «рапорты» Кашкетина в местном архиве КГБ. По данным этой статьи, полномочия Кашкетина по борьбе с троцкистами были определены выданным ему лично приказом по НКВД СССР № 00409. По утверждению Полещикова, по секретным правилам тех времен два нуля перед номером приказа ставились лишь в тех случаях, когда директива исходила непосредственно от Сталина. Сам Кашкетин был арестован в январе 1939 г. и вскоре расстрелян.

Военная тайна номер один

Секретные ликвидации, в отличие от открытых политических репрессий, не отражены, как правило, в партийных и государственных архивах, частично открытых в настоящее время для исследователей. Но о ликвидациях, связанных с сохранением военной тайны, по-видимому, не осталось никаких документов. Война с Германией в июне 1941 г. началась, как известно, с крупных поражений Красной Армии. Уже с первых дней германского блицкрига стало очевидным, что захват Москвы был главной целью Гитлера. В этой ситуации, очевидно, уже в июле далеко в тылу, возле Куйбышева, начали строить резервную Ставку Сталина и Генерального штаба. Это было целесообразным стратегическим решением, но это было также и величайшей военной тайной. Любой слух о таком строительстве мог бы подорвать дух защитников Москвы. Проект резервной Ставки был успешно осуществлен в кратчайшие сроки, но тайну о ней удалось сохранить почти пятьдесят лет, до официального рассекречивания и превращения ее в музей в 1990 г. Об этом строительстве ничего не знали ни советские, ни западные военные историки, ни, естественно, немецкая военная разведка. Не знали о характере строительства ни власти, ни жители Куйбышева, хотя наличие «секретной зоны» вблизи города не могло, конечно, оставаться неизвестным. Для посетителей этого музея Великой Отечественной войны создана «легенда» о том, что его строила особая бригада Метростроя. Но свидетели этого строительства сохранились, и одним из них был Сергей Хрущев, сын Никиты Хрущева. В сентябре 1941 г. в Куйбышев из Москвы были эвакуированы семьи членов Политбюро, Хрущева, Маленкова, Берии и других, а также дочь Сталина Светлана. Для избежания нежелательных слухов их также поселили не в городе, а на территории охраняемого санатория, на берегу Волги. Сын Хрущева Сергей только через 53 года в своих воспоминаниях сообщил некоторые детали об этом строительстве: «Неподалеку от нашего дома, в ложбине, спускающейся к Волге, в 1941 году велась большая стройка. Ночи напролет светили прожекторы. Что там делали, мы не знали, только перешептывались: работают заключенные. Тайна открылась после пожара в январе 1943 года, оставившего нашу семью без крова... Несколько часов мы болтались под дверью комендатуры, пока велись напряженные переговоры с Москвой. Наконец решение состоялось. Нас повели вниз по аккуратно расчищенной асфальтированной дороге, туда, где совсем недавно сверкали огни запретной зоны. Еще несколько минут — и мы вошли в добротный двухэтажный каменный дом с колоннами перед входом.

...В случае потери Москвы сюда собирался переехать Сталин. Дом окружали хорошо ухоженные дорожки, со скамеек на крутом берегу открывался вид на Волгу. Под домом, на много метров в землю, закопался бункер с множеством комнат, переходов, служб. Из дома в него спускались на лифте. Летом 1943 года, когда стало окончательно ясно, что «объект» хозяину не понадобится, нас даже сводили в подземелье на экскурсию».

Правительственный бункер, расположенный на глубине 37 метров, был рассчитан на размещение 600 человек. Бункер и связанные с ним другие подземные помещения имели четыре разных системы автономного энергообеспечения, несколько лифтов, кабинет Сталина и зал заседаний. Руководил строительством Лаврентий Берия. О том, что все заключенные, осуществляющие это строительство, относились к категории «смертников», существуют пока только слухи и непроверенные заявления случайных лиц. Массовые расстрелы заключенных тюрем и лагерей летом и осенью 1941 г. в тех городах и территориях, которым грозила немецкая оккупация, — это доказанный факт, хотя такие ликвидации осуществлялись чаще всего на основании устных директив или даже по местной инициативе. Но Куйбышеву, ныне опять Самаре, не грозила оккупация. Я, однако, не исключаю, что ликвидация строителей сталинского бункера производилась не путем расстрелов, а посредством поэтапной отправки в особо отдаленные и защищенные от любых побегов спецлагеря — эти меры широко практиковались после войны при появлении обширного сверхсекретного атомного ГУЛАГа.

Замороженные секреты. Особые контингенты Колымы

В статьях по истории советской атомной бомбы, опубликованных в 1995 г. в газете «Россия» и в некоторых других, я уже писал, что строительство всех секретных атоградов, Челябинска-40, Арзамаса-16, Томска-7, Красноярска-23 и других, осуществлялось в основном заключенными и особыми «крепостными» стройбатов Красной Армии, которые формировались из бывших «окруженцев», военнопленных и «остарбайтеров». При этом существовала практика длительной изоляции этих строителей после окончания работ или после окончания «сроков» у заключенных. Для этого их отправляли в отдаленные лагеря Магаданской области, где они работали уже «вольнонаемными», но по принудительным контрактам, без права выезда в течение нескольких лет. Этим путем руководство «атомного ГУЛАГа» пыталось сохранить секреты расположения и производственного назначения секретных объектов. Существование этой практики упоминалось в «Воспоминаниях» Андрея Дмитриевича Сахарова, изданных в 1990 г., а также в письмах некоторых строителей, выживших после многих лет в немецких и советских лагерях. Писем было немного, так как все бывшие строители атоградов, даже военные, не имевшие «сроков», не имели полной свободы. Один из офицеров стройбата, работавший сначала в Челябинске-40, а затем в Томске-7, написал мне, что он был «демобилизован в 1957 году по болезни из рядов Советской Армии с пожизненной подпиской о неразглашении и выездом в г. Лысьву Молотовской области под надзор КГБ».

Освобождаемым уже в эру Хрущева строителям атоградов запрещалось жить в приграничных областях, контактировать с иностранцами и рассказывать о своей бывшей работе. Это приравнивалось к разглашению военной тайны и грозило длительным заключением. Но только недавно, в качестве отклика на мои очерки, была опубликована статья С. М. Мельникова, научного сотрудника технического университета в Магадане, который по местным архивам пытался установить судьбу ссыльных строителей советского «атомного щита».

Изучая в архивах Магадана деятельность Дальстроя МВД СССР, Мельников обнаружил, что понятие «особый контингент» появилось в официальных документах Министерства внутренних дел СССР в 1949 году. В июле 1949 года был издан приказ МВД СССР № 00708 о лицах особого контингента в системе МВД. К особому контингенту, как следует из приказа № 00708 и инструктивных указаний к нему, относились лица из числа заключенных, отбывавших наказание на особорежимных стройках МВД. Особорежимными стройками были засекреченные военные объекты, в том числе по производству химического и атомного оружия. Непосредственно в Магадан направлялись бывшие заключенные, работавшие в Челябинске-40, Свердловске-22, Свердловске-44. С этих и некоторых других секретных объектов, в целях сохранения их секретности, заключенных, у которых заканчивались или уже закончились сроки, направляли в наиболее отдаленные территории, в том числе и в Дальстрой.

Первая партия лиц особого контингента в обстановке полной изоляции прибыла на Колыму во второй половине сентября 1949 года. На пароходах «Советская Латвия» (2370 человек) и «Ногин» (2285 человек), а также в октябре на пароходе «Джурма» (604 человека). Всего в 1949 году до закрытия навигации прибыло 5665 человек. При определении предприятий, на которые направлялись лица особого контингента, в первую очередь принималось во внимание два обязательных условия: отдаленность предприятия от других населенных пунктов и расположенность в тупиках дорог, исключающих транзитный проезд через них.

В соответствии с этими требованиями первая партия лиц особого контингента была направлена в наиболее отдаленные поселки-прииски — «Октябрьский» (расстояние от Магадана 687 км) и «Желанный» (671 км) Западного горнопромышленного управления, на прииски «Победа» (1042 км) и «Надежда» (1175 км) Индигирского горнопромышленного управления.

Группы «особого контингента» продолжали прибывать и в 1950-м и в 1951 году. На начало 1952 г. в системе Дальстроя работало 10348 человек этой категории, формально «вольнонаемных», но живших под охраной и передвигавшихся под конвоем. Обычно они жили в бараках, в которых до этого находились прежние заключенные.

Обдумывая эту практику сохранения военных и государственных секретов, я только сейчас начинаю понимать, что рабочих и заключенных с разных секретных строек не смешивали между собой и с другими заключенными. Рабочие Челябинска-40 отправлялись на прииск «Желанный» (в 671 км от Магадана), а рабочие из атомграда Свердловск-44 — на прииск «Надежда» (в 1175 км от Магадана) не случайно, а потому, что им не следовало обмениваться информацией. Всего в Магаданской области для «спецконтингента» к 1951 г. было выделено 10-12 приисков по добыче меди, олова и других металлов. Сведения о появлении в Магадане рабочих атомной промышленности в искаженном виде стали известны и западным спецслужбам, но истолкованы совершенно ошибочно. На Западе пришли к выводу о том, что на Колыме начато строительство атомной электростанции.

Если и к 1949 г. сохранилась система шифровки номеров приказов, введенная в 30-х годах, то приказ МВД № 00708 также издавался по директиве Сталина. Но сама схема столь дифференцированной «гулаговской» ликвидации «секретоносителей» имеет, конечно, и других авторов, и не только Колыма является защищенным от побегов местом Арктики, ведь, кроме атомного оружия, тот же уровень секретности распространялся и на ракетное, химическое и бактериологическое оружие. И в этом случае система специальных контингентов заключенных-строителей оказалась наиболее надежным способом сохранения тайны их создания. Нужно подчеркнуть, что все эти «спецлагеря» заключенных, как и каторги «освобожденных», были ведомственными, приписанными к соответствующим «режимным» министерствам, главкам и управлениям. Архивы по ним пока еще не рассекречены и не входят в тот общий архив НКВД-МВД-КГБ, по которому и российские, и западные историки все еще пытаются «документально» установить, сколько же всего людей томилось и гибло в сталинских лагерях.

ПОДШИПНИКИ

в ассортименте со склада в Кемерове.

Звоните — договоримся.

Тел. 21-19-55.

11 марта

ДОМ КИНО «МОСКВА». **Большой зал.** Криминальная драма СКАЛА МАЛХОЛЛАНД (США) (12, 14, 16, 18, 20). **Стереозал.** Стереоскопический фильм-сказка ОНА С МЕТЛОЙ — ОН В ЧЕРНОЙ ШЛЯПЕ (11, 13, 15, 17, 19).

«АВРОРА». Большой зал. Американский эротический триллер ЗОВ ЛЮБВИ (14-30, 16-10, 18, 19-40). Возрастное ограничение 16 лет. **Малый зал.** Молодежная мелодрама ГРЯЗНЫЕ ТАНЦУЛЬКИ (14, 16, 18, 20).

«КОСМОС». Остросюжетный боевик ПУЛЯ (США) (14, 16, 18, 20). Лучший российский фильм 1996 года. ОСОБЕННОСТИ НАЦИОНАЛЬНОЙ ОХОТЫ (15, 17, 19).

«ПРОГРЕСС». Киноурок. ПОДНЯТАЯ ЦЕЛИНА, 3-я серия (10, 14). Американский фильм ТРИ МУШКЕТЕРА (12, 16, 18, 20).

ИНФОРМАЦИЯ ДЛЯ ВАС

Тел. 52-02-10.

КУПЯТ

Инвалид. коляску импортную. Тел. 36-49-76.

РАЗНОЕ

Застекление и отделка балконов деревом, обшивка, настил полов. А также производим изготовление шкафчиков, крыши. Тел. 28-07-48, 22-94-36.

УТЕРИ

Утерянное удостоверение «Ветеран труда» №165295, выданное Кедровским поссоветом в 1996 году на имя Журавлевой Евгении Семеновны, считать недействительным.

ПРИГЛАШАЮТ НА РАБОТУ

Предприятию по мясопереработке требуется на работу технолог, вязальщик, фаршесоставитель, шофер-экспедитор с категорией «ВС» (специалист по реализации готовой продукции). Тел. 55-69-41

На конкурсной основе молодого человека в возрасте 23-25 лет, с высшим экономическим образованием, со знанием персон. компьютера, на должность секретаря-делопроизводителя. Тел. 53-00-82, с 14 до 20 час.

Энергичных людей, независимо от возраста, для работы в сетевом маркетинге фирмы "Спонсор". Ждем вас в актовом зале индустриального колледжа каждую субботу в 17 час. и каждый вторник в 18 час. по адресу: г. Кемерово, пр. Ленина, 79. Спросить Лидию Семеновну.

Электромонтажное предприятие театральной осветительной техники и оборудования — начальника производства участка электромонтажных работ. Требования: образование высшее, инженер-электрик, стаж на руководящей работе не менее 3 лет, без вредных привычек.

Условия: работа связана с краткосрочными командировками, оплата труда по контракту.

Электромонтажников театральной осветительной техники и оборудования. Требования: специальное образование, без вредных привычек. Условия: работа связана с командировками, оплата труда сдельно-премиальная.

Контактный телефон г. Кемерово (384-2) 36-85-40.

Цеху централизованного ремонта-2 АО "Азот" требуется опытный специалист на должность начальника участка по ремонту и обслуживанию лифтов. Зарплата 2,1 млн. рублей. Телефон 22-03-27.

Отдел кадров АО "АЗОТ" приглашает дипломированных специалистов для работы в должностях: мастера смены химического цеха, механика, мастера по ремонту оборудования, начальника участка по ремонту лифтов, мастера КИПиА, мастера-электрика, инженера-наладчика цеха теплоснабжения (инж.-теплотехника), инженера-наладчика электрооборудования электроремонтного цеха, мастера по ремонту вагонов, юриста, бухгалтера. Телефон 22-02-54.

Предприятие общественного питания — мужчину в возрасте до 35 лет с высшим образованием на должность замдиректора по торговле. Обязательное наличие личного легкового автомобиля. Тел. 25-55-32, с 9 до 18 час.

Квалифицированный повар. Тел. 51-57-44, 51-69-55.

Штукатуров-маляров высокой квалификации. Тел. 31-06-02, 35-71-91, с 9 до 17 час.

РП «Кузбассэнергоремонт» — токарей 4-5 разрядов (5 чел.), фрезеровщика 4-5 разрядов, токаря-карусельщика 5 разряда. Возраст до 45 лет. Заработная плата до 2 млн. руб. Стропальщика (2 чел.). Возраст до 45 лет. Заработная плата до 1 млн. руб. Адрес: г. Кемерово, ул. Карболитовская, 10. Тел. 298-248, 298-203.

Начальника административно-хозяйственного отдела с исполнением обязанностей механика (мужчину, высшее образование, опыт работы, возраст до 40 лет). Возможны командировки. Тел.: 35-76-23, 35-95-18.

На постоянную работу массажиста (мужчину) до 40 лет. Тел. 25-74-45.

Квалифицированных психологов. Тел. 36-04-93.

Опытного автомаляра, кузовщика для ремонта автомобилей УАЗ. Тел. 28-71-69

Электромонтажное предприятие театральной осветительной техники и оборудования — в отдел маркетинга коммерческого агента (мужчину). Требования: специальное образование (коммерческое или финансовое), возраст до 40 лет, без вредных привычек. Условия: работа и оплата труда по контракту. Контактный телефон в г. Кемерово (384-2) 36-85-40, с 12 до 15 час.

Добросовестность Обязательность Надежность

ДИН Концерн

СТРОИТЕЛЬНЫЕ И ОТДЕЛОЧНЫЕ МАТЕРИАЛЫ

У нас есть все для стройки и ремонта.
У нас нет плохих товаров и высоких цен.

ЗНАКОМЬТЕСЬ

- **Ведущая российская компания на рынке строительных и отделочных материалов.**
- **Официальный дистрибьютор крупнейших мировых производителей этой отрасли.**

МЫ ПРЕДЛАГАЕМ

- Более 10000 наименований импортных и отечественных материалов.
- Постоянным партнерам предоставляем отсрочку платежа 30–45 дней.
- Оптовикам — дополнительные скидки при закупках по транспортным нормам.
- Принимаем оплату векселями и ценными бумагами.

ОСУЩЕСТВЛЯЕМ

- **Строительство и реконструкцию зданий и сооружений.**
- **Комплектацию профессиональным оборудованием и материалами.**
- **Евроремонт из импортных и отечественных материалов под ключ.**

ЗВОНИТЕ НАМ, ПРИЕЗЖАЙТЕ

ОПТОВАЯ ТОРГОВЛЯ: Москва, Рязанский пр-т, д. 61 (4-5 этажи)
Тел.: (095) 170-69-05, 170-55-49, тел./факс: 171-24-17, 170-04-65.
РОЗНИЧНАЯ ТОРГОВЛЯ: Москва, Рязанский пр-т, д. 27.
Тел. (095) 170-38-38.

Дирекция областного дорожного фонда напоминает, что, согласно правилам по охране автомобильных дорог общего пользования, в области в середине апреля сроком на 45 суток будет ограничено движение грузового транспорта полной массой более 10 т, а на дороге федерального значения Новосибирск-Иркутск с подъездом к г. Томску — всего грузового транспорта, имеющего осевую нагрузку более 6 т.

В экстренных случаях будут выдаваться разовые пропуска на договорных условиях.

Дирекция областного дорожного фонда рекомендует осуществить перевозки заблаговременно или переадресовать их на железнодорожный транспорт.

Справки по телефонам:
36-91-26, 36-78-89, 36-81-83.

Кузбасское открытое акционерное общество энергетики и электрификации ОАО «Кузбассэнерго» извещает акционеров о продлении сроков инвентаризации в связи с большим объемом работы с 10.03.97 по 21.03.97.

РЕЗОЛЮЦИЯ
внеочередной конференции КРО «Союз Чернобыль»

22 февраля 1997 г. г. Кемерово

Заслушав и обсудив доклад председателя КРО «Союз Чернобыль» Мельникова В. Д. с повесткой:

1. О деятельности организации в 1996 году.
2. Об изучении материалов конференции, состоявшейся 01.02.97 года,

конференция постановляет:

1. Работу бюро КРО «Союз Чернобыль» и ее председателя Мельникова В. Д. признать удовлетворительной.
2. Конференцию, состоявшуюся 01.02.97 года, признать нелегитимной в связи с нарушением устава КРО «Союз Чернобыль».

В связи с предотвращением попытки произвести раскол в организации чернобыльского движения Кузбасса конференция считает необходимым:

— направить письмо представителю президента по Кемеровской области, в администрацию области и Законодательное собрание, а также в организацию «Союз Чернобыль» России о неправомочности переизбрания руководящего состава КРО «Союз Чернобыль»;

— в связи с неоправданными обвинениями в адрес руководителей КРО «Союз Чернобыль» предложить администрации области совместно с КРО создать комитет по контролю за своевременным поступлением и целевым расходованием выделенных средств на реализацию закона и правительственных программ.

3. Обратиться в суд с иском о защите чести и достоинства членов бюро КРО «Союз Чернобыль» и почетного президента «Союза Чернобыль» Финка П. М.
4. Обратиться в областную прокуратуру с предложением о рассмотрении вопроса ответственности должностных лиц, виновных в нарушении реализации закона №179 ф-3 1996 года.
5. Обратиться к таштагольской организации — не начинать акцию протеста до получения официальных ответов о погашении задолженности по статьям закона. В случае отрицательного ответа поддержать акцию таштагольской организации на уровне области.
6. До 25.03.97 г. провести отчетные собрания председателей организации — членов КРО — на местах с представлением отчетов.
7. Очередную конференция назначить на 12 апреля 1997 года с повесткой: отчет о финансово-хозяйственной и общественной деятельности КРО «Союз Чернобыль» и задачи по подготовке и проведению дня памяти».

Конференция подтверждает:

КРО «Союз Чернобыль» готово сотрудничать с движениями и объединениями, деятельность которых направлена на защиту лиц, пострадавших от радиационного воздействия.

Члены бюро: Г. И. Сиваков, А. П. Циглер, И. В. Бирюков, В. Д. Мельников.

новости науки

Испытания нового сенсационного препарата от СПИДа приостановлены

Медицинский контрольный совет ЮАР временно запретил дальнейшие клинические испытания нового сенсационного лекарства от СПИДа, изобретенного группой ученых при университете Претории. Все имеющиеся материалы по исследованиям будут самым тщательным образом изучены экспертами, которые примут затем решение о возможности продолжения эксперимента.

Сенсационное сообщение о препарате, запатентованном под названием «Вироден ПО-58», было сделано 4 учеными под руководством профессора Дирка дю Плесси на заседании кабинета министров. Они также обратились к правительству с просьбой об ассигновании 3.7 млн. рандов (800 тыс. долларов) на завершение работы в течение ближайших двух лет. Однако, по мнению большинства их местных и зарубежных коллег, такой подход явно не соответствует общепринятой в научных кругах практике. Авторам доклада было указано, что сначала им следовало опубликовать в специализированных изданиях информацию об исследованиях или выступить с ней на симпозиуме.

Согласно действующим правилам, они должны были также заручиться разрешением на проведение клинических испытаний, в которых сейчас задействованы 12 пациентов. По мнению исполнительного директора Национального института вирусологии ЮАР Барри Скуба, создатели лекарства, свойства которого остаются пока весьма сомнительными, грубо нарушили этические и процедурные нормы. При этом он подчеркнул, что получившее широкий резонанс выступление ученых может вызвать неоправданные надежды на исцеление у миллионов больных во всем мире.

У всех прошедших курс лечения пациентов наступило заметное улучшение самочувствия в результате резкого сокращения числа вирусов в крови при одновременном увеличении лейкоцитов, что стимулировало иммунную систему организма. Руководитель группы ученых в принципе признал справедливой высказываемую в их адрес критику, но отметил, что они ни в коей мере не ставили целью придать своему открытию сенсационный характер. Срочное обращение в правительство за финансированием, минуя принятую в подобных случаях практику предварительных публикаций, было вынужденным, так как на определяющей стадии исследований лаборатория полностью исчерпала свои ресурсы, указал Дирк дю Плесси. Он выразил надежду, что вопрос будет решен положительно после соответствующего заключения медицинского контрольного совета.

Юрий ПИЧУГИН,
корр. ИТАР-ТАСС
в Претории.

Библиотека МАРКЕТИНГ С⁰АК "Мега". ТОВАРЫ ОПТОМ №195 *тел. 36-62-01*

ООО "ПРЕДПРИЯТИЕ",
тел. 28-55-66, доставка на дом - тел. 21-24-39.
ЦЕНЫ ДАНЫ С НДС, МЕШКОТАРОЙ И ПОГРУЗКОЙ

Мука в/с	Новосибирск	1 кг	низкая	50 кг
Мука 1 с	Новосибирск	1 кг	низкая	50 кг
Рис длиннозерный	Индия	1 кг	3800	50 кг
Дрожжи пресс. (пач.)	Прокопьевск	1 кг	7550	12 кг
Повидло ж.б.	Молдова	1 кг	9800	11 кг
Мак	Чехия	1 кг	18000	50 кг

Специи (перец, ванилин, стружка кокоса).

КУЗБАССКАЯ ЗЕРНОВАЯ КОМПАНИЯ,
ул. Рукавишникова, 12, 3 этаж,
тел.: 25-94-44, 25-85-43.
ПОСТОЯННЫМ КЛИЕНТАМ ПРЕДОСТАВЛЯЕМ ТОВАР НА РЕАЛИЗАЦИЮ

Мука в/с		1 кг	2700	50 кг
Мука 1 с		1 кг	2350	50 кг
Крупа пшеничная		1 кг	2800	50 кг
Крупа гречневая		1 кг	4000	50 кг
Рис 1 с	Индия	1 кг	4400	50 кг
Рис 2 с	Индия	1 кг	4100	50 кг
Рис (фас.)	Китай	1 кг	4100	50 кг
Крупа овсяная		1 кг	2300	50 кг
Крупа перловая		1 кг	2600	50 кг
Крупа Полтавская		1 кг	3300	50 кг
"Геркулес"		1 кг	3100	40 кг
Пшено		1 кг	2700	
Горох		1 кг	3600	50 кг
Приправа		50 г	850	140 пач

ЧАЙ ЦЕЙЛОНСКИЙ крупнолистовой, среднелистовой, мелколистовой 100, 250 г - дешево.

ООО "КРУПА СИБИРИ",
пер. Игарский, 1, база № 5, тел. 4-29-07.
ОПЛАТА И ПОЛУЧЕНИЕ ТОВАРА В ОДНОМ МЕСТЕ

Мука в/с		1 кг	2650	50 кг
Мука 1 с		1 кг	2250	50 кг
Геркулес		1 кг	3300	35 кг
Рис фас.	Таиланд	900 г	5000	
Соль фас. помол №1 в/с	1 кг	1250	20 кг	
Холодильник "STINOL"-205		1800000		

ТОО "ЗЕВС",
пр. Советский, 60-104, тел. 23-36-66.
ЦЕНЫ ДАНЫ С НДС И МЕШКОТАРОЙ И ПОГРУЗКОЙ

Мука в/с	Кемерово	1 кг	2400	50 кг
Мука 1 с	Алтай	1 кг	2000	50 кг
Соль в/с фасов.	Уральск	1 кг	1150	50 кг

Филиал ТОО "ГАРАНТ-ХОЛДИНГ"
в г. Кемерово,
"КУЗБАСС-ГАРАНТ"
г. Кемерово, ул. Бийская, 38, тел.: 21-61-77

Голень индейки	США	1 кг		13.6 кг
Печень говяжья	США	1 кг		10 кг
Куриные окорочка		1 кг		15 кг
КОНСЕРВЫ РЫБНЫЕ				
Шпроты	С.-Петербург	170 г	3250	72 шт
Паштет шпротный		160 г	2300	72 шт
Сельдь в желе		160 г	2950	72 шт
Салака копч.		160	3200	72 шт
Лосось нат. в масле		250 г	4800	48 шт
Лосось в том. соусе		250 г	4700	48 шт
Минтай в масле		250 г	4150	48 шт
Навага в масле		250 г	4350	48 шт
Камбала		250	4350	48 шт
Мак	Чехия	250г	5000	60 шт
Рис длиннозерный	Индия	1 кг	3700	50 кг
Сахар	Россия	1 кг	2900	50 кг

ТОО "КОМАНДА",
пр. Октябрьский, 56, тел: 51-86-55,
ул. Шатурская, 2, тел: 22-04-38

Кофе"NESCAFE CLASSIC		100 г	11200	24 шт
Кофе "JACOBS" 5 видов		100-200	8900-20800	6-12 шт
Кофе "PELE" (ж/б)		100-200	от 6400-11500	48 шт
Чай "DILMAH"		100-200	от 2850	96 шт
Чай "ПРИНЦЕССА НУРИ", "ЯВА", "КАНДИ", "ГИТА"	100-250 г		от 1900-6300	30-100 шт
Рис "CASI"		1 кг	5500	12 шт
Шпроты в масле		160 г	3250	72 шт
Тушенка	Австрия	450 г	5300	24 шт
Масло "СЛОБОДА"		1 л	7100	12 шт
Масло "ДАЛИНА СКАНДИ"	250-500 г	ДЕШЕВО	24-40 шт	
Маргарин"RAMA"			ДЕШЕВО	40 шт

Фирма "ПОТЕНЦИАЛ СИБИРИ",
ул. Тухачевского, 100 (оптовый рынок), блок № 2, тел.: 31-80-32
(без выходных) и ячейка № 6 ,
ул. Железнодорожная, 8 (оптовый рынок), яч. № 17, ул. Рекордная, 40, склад № 3, тел. 21-32-40;
г. Ленинск-Кузнецкий - ул. Загородная, 2, тел. 7-11-48, г. Топки (оптовый рынок) яч. № 13

Окорочка курин.	США	1 кг	10700-10800	18, 20 кг
Сосиски куриные		454 г	8200	24 пач
Бедрышки куриные		1 кг	10800	15
Куры	Бразилия		13500	
Пельмени фасованные	Москва	1 кг	13500	10 кг
Рыб. котлеты и палочки фас.		США		5000
Скумбрия св/м		1 кг	11500	20 кг
Сельдь тихоокеанская		1 кг	6900	33 кг
Кальмар		1 кг	12900	33 кг
Камбала св/м		1 кг	6900	30 кг
Терпуг		1 кг	7700	33 кг
Навага св.м		1 кг	5800	
Мойва св/м		1 кг	9900	27 кг
Пресервы (сельдь)		5.2 кг	53000-55000	4 бан
Консервы рыбные: сайра и др более 15 наименований	240 г	5500		
Тушенка (говядина)	Украина	525 г	8950	9 бан
Тушенка	Орск	338 г	6200	45 бан
Масло растительное	Ростов	1 л	7000	20 шт
Масло сливочное	Нов.Зеландия	1 кг	19500	
Маргарин 6 наимен.	Россия		2350-2700	
Маргарин "RAMA"в пач			2900	
Маргарин "RAMA" в бан		250,500 г	3300, 5900	
Сало растит. в пач.		250 г	2900	
Жир в пач.	Белоруссия	250 г	3000	80 шт.
Сахар		1 кг	3200	
Соль		1 кг	1200	
Горох		1 кг	3600	50 кг
Мука в/с	Алтай	1 кг	2700	50 кг
Рис длиннозерный	Индия	1 кг	3800	50 кг
Рис "TEXAS"	США	907 г	5400	20 кг
Кукурузные палочки			4200	
Радужные палочки			2300	
Чаи индийский 4 сорта		250, 500г	от 4600	
Шоколад 8 наименований		100 г	3050-3650	
Карамель, драже 15наим.	Одесса	1 кг	12500-14000	10 кг
Компоты, повидло, плодоовощные консервы, соки, джемы			20 наимен., Молдова	
Табачные изделия 10 наименований			2450-4450	

АО "ИНТЕРПРОДСЕРВИС",
пр. Кузнецкий, 91, тел: 28-65-43, 28-65-01

Сахар-песок до 1 т., свыше 1 т.	Россия	1 кг	3060, 3000	50 кг
Мука в/с		1 кг	2760	50 кг
Халва	Краснодар	1 кг	12000	12 кг
Рис длиннозерн. шлиф.	Индия	1 кг	4400-4200	50 кг

ОПТОВЫЕ ЦЕНЫ. ТОВАРЫ ПОДЛЕЖАТ ОБЯЗАТЕЛЬНОЙ СЕРТИФИКАЦИИ

Спортивный телетайп

По сообщениям корреспондентов газеты, ИТАР-ТАСС

хоккей с мячом

В Ленинске-Кузнецком на стадионе «Шахтер» состоялось торжественное закрытие финального турнира среди команд первой лиги

Немного грустным было настроение в этот день у хозяев. «Так хотелось подержать в руках серебряный Кубок России», — заметил наставник «Шахтера» Александр Веденеев. Последние две игры его подопечные выиграли — у «Знамени» — 2:0 и «Никельщика» — 5:1. Но, к сожалению, единственное поражение от новосибирского «Спартака» (1:3) оставило наших земляков на втором месте. И все же радости у игроков и болельщиков было больше: команда в будущем сезоне выступит в высшей лиге чемпионата России!

Гости отметили высокий уровень организации финала, большое внимание со стороны спонсоров. Последние назвали и отметили ценными призами лучших игроков в «пульке». Среди лауреатов турнира Д. Чуркин («Шахтер»), Е. Кукс и В. Дегальцев (оба — «Спартак»), В. Ветошкин («Знамя»).

Евгений НОСЫРЕВ.

☆ ☆ ☆

Первый матч за «золото» чемпионата России между командами «Сибсельмаш-Металлург» и «Водник» завершился победой новосибирцев — 8:2. В игре за бронзовые медали также сильнее оказались хозяева: «Сибскана» обыграла «Волгу» — 12:4. Ответные матчи плей-офф состоятся сегодня.

Соб. инф.

футбол

С побед начали тренировочный сбор на Кипре футболисты «Кузбасса». Как сообщили в футбольном клубе, вначале кемеровчане со счетом 2:1 переиграли команду второй лиги «Локомотив» (Лиски). Голы забили Дмитриев и Мыринов, затем взяли верх над клубом первой лиги — ставропольским «Динамо» — 1:0 (отличился Рогалевский).

Сергей НЕСТЕРЧУК.

самбо

Чемпионат Сибири и первенство среди юниоров по борьбе самбо состоялись в Красноярске.

Наибольшего успеха в весовой категории до 60 кг добился прокопчанин Алексей Черняк, который первенствовал среди юниоров. А чемпионом Сибири стал новокузнечанин Виктор Абрамов. Ему не было равных в весе свыше 100 кг. Еще двое новокузнечан стали призерами среди юниоров: Алексей Ленчу занял второе место, а Константин Новиков был третьим.

Виктор МАЛЫШЕВ.

шашки

Вторая ничья зарегистрирована в проходящем в Гронингене /Нидерланды/ дополнительном матче для определения чемпиона мира по международным шашкам между россиянином Алексеем Чижовым и голландцем Робом Клерком.

Дополнительный матч проводится потому, что семикратный чемпион мира А. Чижов и гроссмейстер Р. Клерк поделили 1-2-е места на состоявшемся в Кот д'Ивуаре в прошлом году турнире, который должен был определить обладателя высшего титула.

биатлон

Мужская сборная России выиграла эстафету 4х7,5 км на проходящем на олимпийской трассе Нагано этапе Кубка мира по биатлону. Россияне пробежали дистанцию за 1 час 30 минут 3, 5 сек., допустив 5 промахов на огневых рубежах. Второе место заняла команда Норвегии - 1: 31. 08, 9 /6/, третье - сборная Словении - 1: 31. 23, 3 /9/.

Россияне в общем зачете Кубка мира по эстафетам занимают третье место - 95 очков, проигрывая сборным Германии - 120 и Норвегии - 104.

У женщин в общем зачете впереди россиянки - 116 очков, преследуемые командами Германии - 103 и Норвегии - 100.

лыжи

Результаты женской эстафеты 4Х5 км на традиционных соревнованиях лыжников в шведском Фалуне стали точным повторением спора в этом виде на недавнем чемпионате мира в Тронхейме. Очередную, пятую по счету победу одержали российские спортсменки, выступавшие к тому же в своем "золотом составе", - Ольга Данилова, Лариса Лазутина, Нина Гаврылюк и Елена Вяльбе, выигравшая накануне гонку на 5 км. Результат победительниц - 50 мин. 30, 6 сек.

Среди призеров оказались также те две команды, что и отличились на чемпионате мира: Норвегии - 50. 55, 0 и Финляндии - 51. 18, 5. Заметим, что победительницы добились более внушительного превосходства, чем в Тронхейме.

Российские лыжницы уверенно лидируют в зачете Кубка мира в этом виде.

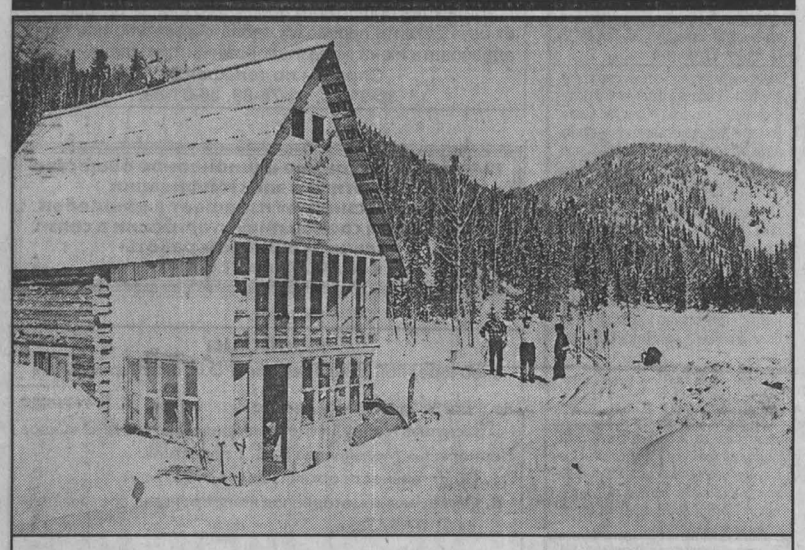

туризм

Окнами в поднебесье

Красоты красотами, а кому после дневного перехода теплый ночлег не дороже денег! Лыжня кончилась у аккуратно расчищенного дворика. И дымок из трубы до ближнего облачка, и тропинки-тоннели, и готовые под колун березовые чурбаки — все здесь от хлопот Александра Клочкова — инструктора Глухариного, самого нового из всех восьми горных приютов.

Есть тут неподалеку водопад, до которого ноги идти уже отказываются, есть и банька, к которой направляются сами. Она тут же, входом к светлому ручью, что не поддался нынче морозам и бормочет камушками среди белых-белых сугробов.

Построили все это хозяйство собственными силами, приспособив неразворованные остатки пионерлагеря — одного из тех, что должны были быть отданы в муниципальную собственность. Рамы, кровлю и другое забросили по случаю вертолетом, и забелела к осени крыша среди зеленых пихт, как раз на расчетном отрезке дневного перехода путешественников из начальных классов. Горы и иная окрестная романтика помножена на взаиморасчеты и иную прозу жизни — и у Междуреченской станции юных туристов появилась еще одна «точка» по планам расширения хозяйства вокруг Поднебесных Зубьев. Глухариный сегодня — самый лучший в этом хозяйстве. Оставаться лучшим он будет, пока не встанет на своем, тоже не случайном, месте еще более новый приют. Лес для него станции обещан на очень даже нормальных условиях, под то доброе дело, которое взрослые любители туризма вершат в отношении своих маленьких земляков. Тех, чья лыжня завтра продолжится от Глухариного...

Виктор ГОРЕЛОВ.

НА СНИМКАХ: приют Глухариный в верховьях Амзаса; гости с разреза «Ольжерасский»; инструктор А. Клочков.
Фото **Юрия Юрьева.**
Кузнецкий Алатау.

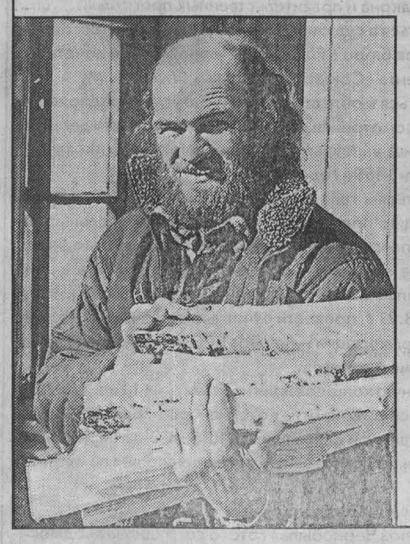

мода

«Подиум-97»

Такое название получил первый фестиваль моды Кузбасса, прошедший накануне праздника в областной филармонии.

Зрители получили возможность увидеть не только новые коллекции одежды, созданные ведущими художниками-модельерами области, но и продукцию фирм, работающих на моду. Зрелище получилось ярким и красочным. В него органично вплелись выступления танцевальных коллективов, а также показ театральных костюмов, современных причесок, модной обуви.

«Подиум-97» — это попытка его организаторов и спонсоров возродить ранее постоянные, а ныне утраченные традиции демонстрации творческого потенциала наших местных кутюрье. Хочется верить, что слово «первый» рядом со словом «фестиваль» — не случайность, а продолжение этой традиции.

НА СНИМКАХ: модели из коллекций кузбасских художников-модельеров.
Фото **Александра Блотницкого.**

тайский бокс

Из Таиланда — с медалями

Рассказывая недавно о громком успехе кемеровчанина Александра Юдина, ставшего чемпионом мира по кикбоксингу (соревнования проходили в Сеуле), мы писали о том, что Александр с недавнего времени стал заниматься и тайским боксом. В той публикации говорилось, что этот прославленный кикбоксер собирается принять участие в чемпионате мира по тайскому боксу. Под руководством своего постоянного наставника заслуженного тренера СССР Владимира Курегешева Юдин упорно готовился к новому испытанию.

И вот столица Таиланда принимала участников мирового чемпионата. В Бангкоке на ринге, установленном в спортивном зале Национального стадиона, звания сильнейших оспаривали спортсмены 56 стран. Сборную России представляли 14 тайбоксеров. В их числе — пятеро кузбассовцев. Кроме кемеровчанина Александра Юдина, это были четверо полпредов Прокопьевска: Олег Петровский, Григорий Дрозд, Виталий Ильин, Дмитрий Саюков. В связи с этим нельзя не отметить, что в городе шахтеров тайскому боксу ныне уделяется особое внимание. Сам факт — четверо прокопчан в сборной России — говорит о многом.

Но попасть в сборную страны, даже прибыть в ее состав на чемпионат мира, — это еще, как говорится, половина дела. Слабых соперников на бангкокском ринге не было. Бои предстояли упорные.

Тайский бокс — вид спорта во многом для нас новый. Правила этого единоборства позволяют бойцам многое. В отличие от того же кикбоксинга, где удары наносятся руками и ногами, тайбокс допускает удары локтями, коленями, различные захваты и броски. Жесткие, я бы даже сказал, жестокие схватки определяют сильнейшего. Необходимы особое мужество, сила, помноженная на ловкость, особая реакция, чтобы выстоять в непростой борьбе да еще и победить.

Блестяще выступили наши земляки в Таиланде. Правда, удача на этот раз отвернулась от Виталия Ильина, тренера прокопьевских парней. Но зато он помог отлично выступить своим подопечным. Пройдя победно упорные поединки, Олег Петровский (54 кг) и Григорий Дрозд (71 кг) вышли в полуфиналы и достойно завоевали

бронзовые награды чемпионата мира. Лучше всех в сборной России показал себя Дмитрий Саюков. Он вышел в финал, где, правда, уступил сопернику. Но и серебряная награда прокопчанина — несомненный успех не только Саюкова, но и всей прокопьевской школы тайского бокса.

А как же выступил в Таиланде Саша Юдин? Свой первый бой на чемпионате мира он провел с чемпионом Англии. И победил безоговорочно. Во втором поединке жребий свел Юдина с опытнейшим тайбоксером из Кореи. Наш земляк не испугался маститого противника, действовал собранно, настойчиво, умело. И выиграл этот бой досрочно, нокаутировав корейца.

Самым трудным для Юдина стал полуфинальный бой с тайбоксером из Белоруссии. Инициатива переходила то к одному, то к другому бойцу. Но в результате, увы, с небольшим преимуществом судьи отдали победу белорусу. Александр Юдин поднялся на третью ступеньку пьедестала почета мирового чемпионата, получив бронзовую медаль. Вот что рассказывает бронзовый призер чемпионата мира Александр Юдин:

— В Таиланде тайский бокс пользуется особой популярностью. Достаточно сказать, что многотысячный спортивный зал, несмотря на достаточно дорогие билеты, постоянно был переполнен. Участников чемпионата разместили в пятизвездочном отеле, да и кормили нас прилично.

Тяжелым был чемпионат, чего скрывать, продолжает А. Юдин. Я считаю, что сборная России выступила неплохо. Семь медалей на нашем счету: одно «серебро» и шесть бронзовых. А то, что три бронзовые медали да еще одна серебряная — заслуга кузбассовцев, это, по-моему, просто здорово! Прокопьевские ребята — отличные!

Чемпионату предшествовали сборы в Пермской области в г. Чайковский. Там члены сборной готовились к чемпионату мира под руководством главного тренера Валерия Ефремова. Ехали на чемпионат в боевом настроении. Результатами, в общем-то, довольны. Могли ли выступить лучше? Наверное, могли. Но тайский бокс — это такой вид спорта, где многое зависит и от удачи, и от судей. Мне в полуфинале не повезло. Но расстраиваться не собираюсь. Надеюсь, это не последний мой чемпионат...

Поздравим кузбассовцев с медалями мирового чемпионата. Пожелаем им новых побед, новых успехов в мужественном, непростом виде спорта, который они избрали. Спорте для настоящих мужчин!

Илья ЛЯХОВ.

НА СНИМКЕ: чемпион мира по кикбоксингу, бронзовый призер чемпионата мира по тайскому боксу, представитель клуба «Ринг Кузбасса» Кемеровского ПЖРЭО Александр Юдин.
Фото **Юрия Юрьева.**

Главный редактор А. В. ТРУТНЕВ.

Газета «Кузбасс» учреждена администрацией Кемеровской области и журналистским коллективом редакции. Зарегистрирована Омской региональной инспекцией по защите свободы печати и массовой информации 27.01.94 г., свидетельство о регистрации №54.

АДРЕС РЕДАКЦИИ: 650630, г. Кемерово, пр. Октябрьский, 28.

Электронный адрес: kuzbass@usa.net

СПРАВКИ: по рекламе — 52-25-23; по письмам — 52-38-23; по редакции — 52-32-74.

Собственные корреспонденты: в Новокузнецке — 45-97-84, Прокопьевске — 3-38-86, Ленинске-Кузнецком — 7-88-24, Мысках — 2-18-66, Яе — 2-13-67. Телефакс 52-12-10.
Время подписания номера в печать по графику 20.00. Сдан в печать 19.35. Объем 2 п.л. Печать высокая.
Тиражи во вторник и четверг — 18900 (индексы 51901, 31029); субботу — 35700 (индексы 51901, 31029, 31023), среду, пятницу — 14350 (индекс 51901).
Газета набрана и сверстана на компьютерном комплексе газеты «Кузбасс».
По вопросам качества печати звонить по тел. 52-03-34.
Типография издательства «Кузбасс»: 650630, г. Кемерово, пр. Октябрьский, 28. Заказ №45.