см

R.S.L. KEMEROVO
116718

213 (22007)
19 НОЯБРЯ 1997 г., СРЕДА
Розничная цена 1000 руб.

ОБЛАСТНАЯ МАССОВАЯ ГАЗЕТА

Кузбасс

Издается
с 7 января 1922 года.

2 стр.

За «круглым столом» в честь 55-летия Сталинградской битвы: бойцы вспоминают минувшие дни.

В государственном научно-клиническом центре охраны здоровья шахтеров г. Ленинск-Кузнецкий открылось новое отделение — протезирования.

8 стр.

Одним абзацем
о важном и интересном

Как сообщает CNN, в понедельник фракция КПРФ, самая многочисленная в Госдуме, заявила, что не собирается даже приступать к обсуждению проекта государственного бюджета на 1998 год, пока Анатолий Чубайс остается в составе правительства. «Здесь совершенно нечего обсуждать», — сказал Геннадий Зюганов. Даже сторонники Ельцина, в частности Алексей Головков, депутат от партии «Наш дом — Россия» и заместитель председателя думского Комитета по бюджету, уверены, что сегодня ни проект бюджета, ни изменения в налоговом законодательстве не пройдут в Думе. (Фото из архива **CNN**).

Вчера директор ФБР Луис Дж. Фри прибыл в Россию, сообщает АП. Цель его поездки — обсуждение совместных с российскими органами охраны правопорядка мер по борьбе с организованной преступностью и терроризмом. Фри приезжал в Москву в июле 1994 г. для открытия первого представительства ФБР. С тех пор количество дел, находящихся в ведении атташе ФБР при Посольстве США, выросло до 300. Совместно с российскими офицерами специалисты ФБР провели более 50 учебных семинаров. Визит продлится до четверга. **(НА СНИМКЕ: Луис Дж. Фри.** Фото из архива **CNN).**

В понедельник центральная иранская газета «Кейхан» сообщила, что крупные бизнесмены Хассан и Дауд Афраштепуры, недавно представшие перед судом по обвинению в растрате крупной суммы денег, полученных из государственного банка, коррупции и подлоге, приговорены: Хассан — к 25 годам тюремного заключения и 339 ударам плеткой, Дауд — к 23 годам заключения и 229 ударам плеткой. Большая часть имущества братьев будет конфискована. Пять служащих государственного банка «Садерат», помогавших братьям в их преступной деятельности, и 13 сотрудников принадлежавшей им строительной компании тоже получили суровые приговоры — до 15 лет заключения, до 108 ударов плеткой плюс крупные денежные штрафы.

Кукле Барби предстоит пластическая операция. И вообще серьезная переделка. Ее экстраполированные формы и голова суперсексзвезды давно бесят феминисток и педагогов. Постоянно приходится слышать, что такая Барби портит девочкам вкус и создает кучу комплексов. Новая Барби будет респектабельнее и прохладнее, с более юным и не таким накрашенным личиком. Предполагается уменьшить ей бедра и бюст, сделать талию не такой тонкой. Руководство компании «Мэттел Инкорпорейтед», с 1959 года выпускающей Барби, уверено, что новая модель будет пользоваться не меньшим спросом. Кстати, сегодня у среднестатистической американской девочки есть целых восемь самых разных Барби и много, очень много принадлежностей к ним. Мамы этих девочек сами росли с Барби (у них было в среднем по одной) и хорошо понимают дочерей. Спрос все растет и растет. **(НА СНИМКЕ:** такую внешность народная любимица обрела двадцать лет назад. Похоже, имидж пора менять. Фото **АП**).

Генеральный директор угольной компании «Прокопьевскуголь» Анатолий Кругляк вручил директору прокопьевской шахты «Зенковская» Валерию Гаранину гранд-клише. Это своеобразная печать, свидетельствующая о признании на мировом уровне качества продукции угольного предприятия.

С территории базы УКСа администрации Новокузнецка ночью был угнан автомобиль «Газель», принадлежащий администрации города. Но угонщик катался недолго. Задержан. Автомобиль у него изъят и возвращен владельцу. В областном центре угнан автомобиль «Тойота-Лэнд-Краузер», принадлежащий прокуратуре Кемеровской области. Причем джип похищен днем. Объявленная операция «Перехват» не помогла. Сейчас проводятся разыскные мероприятия.

ситуация

Находчивый директор продает себе продукцию сам

Тем временем слесарь по ремонту автоматов Зиминского кирпичного завода С. Клестов объявил голодовку. Рабочего поддержали трое его коллег.

Последовала и реакция администрации предприятия: протестующий-де не оповестил заранее руководство кирзавода о своих действиях и требованиях, что противозаконно. Но требования эти известны. И давно. Коллектив уже 16 месяцев не получает заработную плату.

Прежде чем решиться на акцию, С. Клестов побывал в городской прокуратуре, заглянул в трест «Прокопьевскуглестрой». В трест зашел потому, что нынешний его управляющий А. Алексиков еще недавно руководил заводом. Зашел в надежде на помощь. Ведь долги по заработной плате копятся со времен директорства Алексикова. В прокуратуре же поинтересовался, можно ли выяснить, куда пошли деньги за два миллиона штук реализованного кирпича. Но здесь лишь посоветовали потребовать причитающиеся деньги через суд. Такой совет мало вдохновил слесаря. Ведь двое его товарищей по работе уже пытались получить зарплату через суд. Суд удовлетворил иск. Однако денег они так и не получили: на счете кирзавода одни нули. А чтобы продать какие-то ценности для погашения задолженности, надо эти ценности иметь. Да и налоговая полиция опередила судебных исполнителей, арестовав в счет уплаты налогов в федеральный бюджет сто тысяч штук кирпича и самосвал.

— Мне товарищи советовали начать с забастовки, — поведал голодающий, который, кстати, продолжает выполнять свои производственные обязанности. — Только вряд ли такой протест заметит начальство. Ведь прежний и нынешний директора предпочитают в цехи завода заходить как можно реже. Вот поэтому я решился на голодовку.

Кстати, директор завода одновременно является и руководителем шахтостроительного управления № 1. Это при том, что каждое предприятие — юридически самостоятельная организация. Такое сидение на двух стульях у одних вызывает вопросы, другим же дает ответ, почему завод продает кирпич тому же шахтостроительному управлению по цене ниже себестоимости.

Два миллиарда рублей заработал коллектив за 16 месяцев, задолженность же по заработной плате за это время составила 280 миллионов рублей. Недостатка в покупателях кирпича у завода нет. Это обстоятельство позволяет рассчитываться за коммунальные услуги, оплачивать местные налоги. Не хватает денег только на выплату зарплаты. За эти 16 месяцев рабочие получили на руки «живыми» рублями лишь по 400 тысяч. Часть зарплаты погашена продуктами, которые приобретались по цене, много превышающей рыночную.

Объявили голодовку четверо, хотя ситуацией возмущены многие. Об этом они и говорили на стихийном собрании:

— Говорят, что средства от реализации кирпича идут на приобретение новой техники, а нам порой нечем даже ремонтировать изношенное оборудование.

— Мы забыли, когда последний раз выдавали молоко, которое должны получать в связи с вредным для здоровья производством...

Что же касается голодовки, то С. Клестов, ветеран труда, отдавший производству 40 лет, заметил, что это не просто протест, но средство, которое, может быть, обеспечит будущее предприятию и его работникам.

Посмотрим...

Дина КАЛИТИНА,
корр. «Кузбасса».
г. Прокопьевск.

Интересы высветятся, как под рентгеном

Как уже сообщалось, в Кемерове прошло выездное заседание межведомственной балансовой комиссии под председательством небезызвестного Петра Карпова. В результате был подписан протокол «О возможности снижения тарифа на электроэнергию и на этой основе последующего массового снижения цен на продукцию Кузбасса».

На вопросы по поводу ценового снижения отвечает сегодня генеральный директор «Кузбассэнерго» Анатолий ГЛАЗКОВ, поставивший свою подпись под итоговым документом этого заседания.

— Руководитель МБК Карпов в прошлый свой приезд в Кузбасс обещал привезти из столицы чудодейственные рецепты экономического оздоровления нашего региона. Присутствуют ли такие рецепты в протоколе комиссии?

— Вообще-то, ждать большого начальника, который приедет и всех рассудит, — дело простое. Мы у себя дома лучше видим ситуацию и предпочитаем руководствоваться своими идеями. Карпов попытался предложить свой вариант: справитесь — хорошо, нет — что поделаешь. Сердцевина его предложений проста: главное для Кузбасса — снизить цены и тарифы, для начала просто заморозив их.

Но дело в том, что цены в Кузбассе не только заморожены, они даже немного снижены. В сентябре индекс потребительских цен в Кемеровской области впервые за годы реформ снизился, в октябре — уменьшился еще на 0,5 процента. Пока подобного в соседних регионах не происходит, а у нас экономика уже откликнулась на произведенные по инициативе энергетиков снижения тарифов.

— Что Вы считаете главным в предложениях московского руководителя?

— Карпов хотел бы, чтобы вся эта сложная работа была организована на областном уровне. Он предлагает начать с установления цены на энергетические угли разрезов до десяти долларов США (60 тысяч рублей) за тонну и энерготарифа для предприятий в 1,7 цента (сто рублей) за киловатт-час.

— С энергетиками все ясно. Контрольный пакет акций в руках государства, региональная энергетическая комиссия при облдминистрации установит тариф — и вперед. Как заставить угольщиков, многие из которых вышли из-под госопеки?

— Без их доброй воли снизить цены невозможно. Хотя существуют меры принудительного характера, такие как вывод на банкротство. Не знаю, готова ли местная власть пойти по этому пути. У администрации области вообще-то имеются рычаги, с помощью которых можно сформировать условия, когда угольщики сами начнут снижать цены на уголь для энергосистемы.

— Трудно сегодня найти что-либо на рынке дешевле киловатт-часа. Коробок спичек, проезд в трамвае — дороже. Разве Приморье не показало, к чему можно при подобной «экономии» прийти?

— Снижение цены на уголь — главное, так как топливо в себестоимости электроэнергии занимает около половины всех затрат. Но, снизив цены на энергоуголь до 60 тысяч рублей за тонну, мы получаем тариф в 120 рублей за киловатт-час. Нам, энергетикам, необходимо найти еще двадцать рублей, снизив издержки собственного производства.

— И все-таки трудно понять, почему до сих пор «Кузбассэнерго» при средней цене угля с разрезов с НДС 164 тысячи рублей не рухнуло в долговую яму? Уголь в 2-2,5 раза дороже мировой цены, электроэнергия — дешевле. Как такое получается?

— Вопрос очень серьезный. Во-первых, в Кузбассе уголь на месте, значит, мы не тратимся на очень дорогие железнодорожные перевозки. Однако это не главная причина. Если из новосибирских и омских энерготарифов вычесть тариф железной дороги, все равно у них цена будет выше, чем у нас. В Красноярске уголь рядом, а киловатт-час дороже, чем в Кузбассе. «Кузбассэнерго» просто работает эффективнее любой другой системы, производящей электроэнергию на теплостанциях.

— МБК предлагает организовать на базе «Кузбассэнерго» областной расчетный центр по взаимным натуральным поставкам на основе сложившихся пропорций обмена и заявок предприятий, прежде всего угольщиков. В чем суть данной рекомендации?

— Мы могли бы постепенно взять на себя все угольные потоки, обеспечивая угольщиков всем необходимым: «БеЛАЗами», шинами, горюче-смазочными материалами и прочим. Можно резко сократить посредников. Кроме того, через товарные потоки энергетики смогли бы контролировать снижение цен, получая в обмен из-за пределов области более дешевую продукцию.

(Окончание на 6-й стр.).

события факты
пресс-служба администрации области

● Вчера из областного бюджета перечислено около 8 млрд. рублей на частичное погашение задолженности по заработной плате учителям.

Из них в г. Белово направлено 1,5 млрд. рублей, Прокопьевск — 2, Гурьевский район — 300 млн. рублей, Кемеровский район — 400 млн. рублей, Ижморский район — 300 млн. рублей, Крапивинский район — 800 млн. рублей, Калтан — 300 млн. рублей, Ленинск-Кузнецкий район — 1 млрд. рублей, Березовский — 1 млрд. рублей.

Кроме этого, на выплату детских пособий для работников Ленинск-Кузнецкого камвольно-суконного комбината перечислено 600 млн. рублей, в г. Анжеро-Судженск — 874 млн. рублей, г. Киселевск — 793 млн. рублей, г. Юргу — 585 млн. рублей.

Управлению капитального строительства перечислено 280 млн. рублей для АО «Киселевскшахтострой» для расчетов за выполненные работы.

В г. Междуреченск под снос ветхого жилья по ул. Пушкина, 3, направлено 800 млн. рублей.

● Вчера состоялось очередное заседание областной комиссии по делам несовершеннолетних, на котором были рассмотрены итоги проведения комплексной межведомственной операции «Подросток».

Операция проходила в Кузбассе с мая по октябрь. В ее рамках проводились специализированные мероприятия «Забота», «Здоровье», «Группа», «Беглец», «Рецидив», «Контакт», в результате чего летом почти половину подростков, состоящих на учете в милиции, удалось охватить организованными формами труда и отдыха. Около трех тысяч были трудоустроены на сезонную, временную или постоянную работу, свыше 700 отдыхали в оздоровительных учреждениях. Кроме этого, в сентябре выявлено почти 5,5 тысячи неучащихся и неработающих несовершеннолетних. Больше тысячи из них возвращены в школы, приняты на учебу в ПТУ, более 200 — трудоустроены. Вместе с тем выявлены факты необоснованного отчисления подростков из школ (гг. Березовский, Ленинск-Кузнецкий, Прокопьевск, районы Тисульский, Яйский, Юргинский и др.). Списки этих учеников переданы в комиссии по делам несовершеннолетних по месту жительства для принятия соответствующих мер.

Комиссия отметила хороший уровень организации работы органов внутренних дел городов Кемерово, Белово, Березовский, Междуреченск, Тайга, Топки, Беловского, Прокопьевского, Яшкинского районов, а также комиссий по делам несовершеннолетних администраций городов Белово, Мариинск, Новокузнецк, Тайга, Топки, Беловского, Топкинского, Тяжинского, Яйского районов по координации действий органов управления образованием, социальной защиты населения, занятости населения, охраны здоровья и др. Принято решение провести операцию «Подросток» и в будущем году.

Комиссия также рассмотрела вопрос о работе департаментов социальной защиты, образования, УВД по профилактике безнадзорности, правонарушений несовершеннолетних и защите их прав.

сегодня — День адвокатуры

Слово о защите

После судебной реформы 1864 года в России появились адвокаты. Прежде назывались они то правозащитниками, то правозаступниками.

Кузбасская адвокатура, естественно, моложе и ведет свою историю с сентября 1943 года. Сейчас в области около 500 адвокатов, старейшие из которых отдали этому делу более 30 лет.

Ежегодно выполняется более 170 тысяч поручений граждан. Количество устных консультаций подходит к рубежу 100 тысяч. Постоянно обслуживается 410 предприятий области, в пользу которых взыскиваются десятки миллиардов рублей.

В прошлом году адвокаты выполнили работ почти на два миллиарда рублей. Получили лишь 191 миллион рублей. К сожалению, наши общие проблемы неплатежей актуальны и здесь. Больше половины уголовных дел проводятся по назначению органов следствия и судов. То есть бесплатно. Люди не имеют средств, чтобы защитить себя. Конечно, без помощи они не остаются. Следствие и суды не останавливаются — значит адвокаты работают. Зачастую единственной платой становятся благородные слова подзащитных. Сегодня праздник, и будет много теплых слов, которые заработаны нелегким трудом.

Валерий КАЧИН.

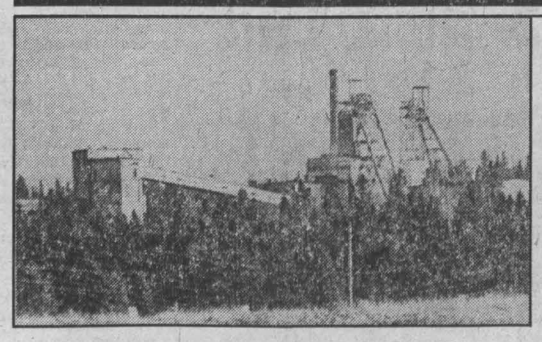

У России появился шанс получить угольный заем

Подписан президентский указ о ликвидации компании «Росуголь». Отныне бюджетные дотации шахтерам будет распределять Минтопэнерго. Предполагается, что в его структуре будут два государственных агентства, отвечающих за распределение и доведение госсредств до получателей. Сохранится ли хотя бы часть «Росугля» и в каком виде, пока неизвестно.

Борьба вокруг управленческой структуры угольной отрасли идет уже больше года. В последние месяцы она стала особенно жесткой. Причина — второй угольный заем Мирового банка (размером предположительно в 750 млн. долларов), выделение которого оказалось под угрозой именно из-за схемы прохождения бюджетных денег. Банк настаивал, чтобы средства господдержки шли через госструктуру. «Росуголь» же, преобразованный президентским указом в АО, такой структурой, строго говоря, уже не являлся.

Еще весной этого года первый вице-премьер правительства Анатолий Чубайс говорил о втором кредите угольщикам как о деле почти решенном. Оказалось, не все так просто. Банку надоело выделять миллионы долларов под обещания, которые не выполняются. Особенно очевидно это стало летом, когда совет директоров банка отказался рассматривать итоги использования первого угольного займа, выделенного в 1996 году в размере 500 млн. долларов. Тогда стало ясно: для того чтобы получить еще один кредит, нужно приложить усилия. Банк ставил несколько условий: постепенное разгосударствление отрасли, сокращение дотаций, идущих на покрытие убытков от добычи угля, усиление социальной защищенности шахтеров, но главное — изменение структуры управления отраслью. Под последним понималась если не ликвидация «Росугля», то, по крайней мере, лишение его функций распределения бюджетных денег.

Поставленное перед дилеммой — либо сохранить «Росуголь» и его функции, либо получить новый заем — российское правительство выбрало второе. Иначе было нельзя: объем господдержки, определенной отрасли на будущий год, составляет 5.7 трлн. рублей с учетом 750-миллионного займа банка. Таким образом, собственно из доходов бюджета отрасли отведено немногим больше 1 трлн. рублей. Такой объем господдержки чреват не только прекращением всех реформ в отрасли, но и социальным взрывом в шахтерских регионах.

Правительство решилось. 17 ноября должна состояться встреча руководителей российского отделения Мирового банка и членов миссии, приехавшей специально оценить возможность предоставления второго кредита, с руководителями правительства, ответственными за это направление: министром экономики Яковом Уринсоном и первым вице-премьером Анатолием Чубайсом. От результатов встречи зависит, будет ли угольный заем вынесен на утверждение совета директоров банка 18 декабря. Если заем одобрят, у российской стороны есть шанс успеть до конца года закрыть потребности угольщиков. Больше денег взять неоткуда: объем годового финансирования отрасли уже исчерпан.

Светлана БАБАЕВА.
(«Известия», 18 ноября.)

Завтра в «Кузбассе»:

— социальная защита: для тех, кто стар и беззащитен;
— очередной чарт «Кэдбери Топ 40».

КУРС ВАЛЮТЫ (ЦЕНТРОБАНК)

19 ноября

$ *официальный курс — 5905 рублей*

погода

НОЯБРЬ

19 ноября.
Восход 9.01. Заход 17.00.
Долгота дня 7.59.

Полнолуние 14 ноября.
Заход 13.00. Восход 21.58.

Центр по гидрометеорологии сообщает:

20 — 21 ноября временами слабый снег, 20-го ночью по северу области без осадков. Ветер юго-западный 9 — 14 м/сек. Температура воздуха 20 ноября ночью -18...-23, местами ...-33, днем -10 ...-15, местами ...-20, 21ноября ночью -15 ...-20, местами ...-30., днем -6 ...-11, местами ...-18 градусов.

тема дня: взгляд художника

Рис. Вячеслава Шилова.

Бойцы вспоминают...

Именно в этот день, 19 ноября, 55 лет назад началось наступление советских войск под Сталинградом. А что это значит?

Откроем хотя бы Энциклопедический словарь, прочитаем небольшой раздел «Сталинградская битва», чтобы вспомнить: началась-то эта битва в июле 1942 года, оборонительные сражения в самом городе и прилегающих к нему районах шли вплоть до 18 ноября. Читаем: «Сталинградская битва явилась началом коренного перелома в Великой Отечественной и второй мировой войнах, оказала большое влияние на развитие движения Сопротивления...»

55 лет назад — это уже история. Появляются новые документы. Рождаются новые взгляды. Но все те же бойцы (правда, их остается все меньше и меньше) вспоминают минувшие дни...

Редакция газеты «Кузбасс» и Кемеровский областной комитет ветеранов-участников Великой Отечественной войны провели встречу за круглым столом в честь 55-летия Сталинградской битвы.

На встречу пришли Иван Федорович Соколов, Василий Михайлович Семенов, Виктор Тихонович Сенющенков, Сергей Федорович Иванов, Михаил Сергеевич Никонов, Дмитрий Алексеевич Шадрин, Николай Павлович Купейченко, Иван Петрович Черемухин.

Праздничным столом, накрытым к чаю, встретили дорогих гостей председатель комитета Владимир Ильич Мильситов и его заместитель Иван Александрович Григорьев.

Беседа началась со вступительного слова доктора исторических наук, доцента Кемеровского госуниверситета Любови Ильиничны Гвоздковой, которая искренне и эмоционально высказала признательность собравшимся: «Вы не просто наша история, вы — истинные герои нашего Отечества. История — мой хлеб, и я прекрасно понимаю вас. Вы — участники события, на которое мы, профессионалы, можем взглянуть иначе. Но Сталинградская битва никогда не подвергалась никаким сомнениям. В ней с двух сторон участвовало два миллиона человек. И очень важно знать, что же происходило там начиная с лета?»

Коротко и доступно Любовь Ильинична поведала о некоторых рассекреченных ныне материалах совещаний на высшем уровне, о вариантах предполагаемых военных действий, о принятом решении: оборона с частичными контрнаступлениями.

Давая оценку дню 19 ноября, когда буквально все были подняты и защищали Сталинград до февраля следующего года, днем и ночью, на протяжении 72 километров вдоль Волги, Любовь Ильинична находит полное понимание бывших солдат и офицеров — живых тому свидетелей.

Был патриотический лозунг «Ни шагу назад!». А за ним, теперь уже можно говорить об этом (приказ опубликован в 1988 году), и то, что другого выбора не было: возможная смерть впереди и безусловная смерть, если сделать этот самый шаг назад.

«Историки преклоняют головы перед героизмом русского солдата. Вы в этом аду не только боролись, вы сумели выжить, и уже поэтому вы удивительные люди. Спасибо вам!» — взволнованно итожит молодая и красивая ученая гостья.

Под влиянием такого выступления ведущий — полковник в отставке Владимир Ильич Мильситов вспоминает свою учебу в военной академии и то, как работал над диссертацией. Суть же воспоминания: были колебания по поводу предстоящего под Сталинградом, в том числе у Григория Константиновича Жукова... Однако, не являясь участником Сталинградской битвы, он передает слово майору в отставке Ивану Федоровичу Соколову, который, как выясняется, вот уже сорок лет читает лекцию о битве под Сталинградом, принес интересные фотодокументы, книги, на память называет цифры и даты. Любопытнее же всего его личное состояние в то далекое время.

Был Иван Соколов младшим сержантом, когда держал оборону в районе станции Котлубань. Видел, как горел Сталинград. Помнит беседы: «Орлы, стоять насмерть!» Вот и 19 ноября была такая же беседа. А он сидел ни жив ни мертв. Получил весточку из дома: тятя под Ленинградом убит. Парень он деревенский, сильно тосковал из-за того, что долго не было писем, и вдруг такое... Подошел комиссар. Как уж он убеждал, но, видимо, удалось ему это, раз встрепенулся рассказчик, вспоминая, что был командиром миномета и хорошо помнит, как окружили врагов, как выбросили те сразу несколько белых флагов, как шли с поднятыми руками и со словами: «Гитлер капут, Сталин гут».

Заканчивает Соколов свой рассказ, обобщая (лектор!): «Что дала Сталинградская битва? Развеяла миф о непобедимости Германии. После этого начался крах самого фашистского блока». Он же, Иван Соколов, как и все его боевые товарищи, стал гвардейцем. И еще. Именно в те дни под Сталинградом вступил он в партию коммунистов, где состоит по сей день. «По убеждению», — подчеркивает.

Василий Михайлович Семенов, старший лейтенант в отставке, рассказывает о Мамаевом кургане. Для нас это памятник, для него высота, к которой подходила 94-я стрелковая бригада под сплошным огнем, сжигавшим все на пути: «Наша артиллерия била целые сутки. Бьет, бьет, бьет... Василий Иванович даст команду и появляется сам...»

При упоминании этого имени за столом оживление. Василия Ивановича Чуйкова, командующего знаменитой 64-й армией, знали и любили. Дважды Герой Советского Союза, он часто бывал на передовой. Об этом можно прочитать во многих книгах, это можно увидеть на многих снимках. И вот еще одно — живое подтверждение!

Мильситов напоминает при этом, что похоронен Чуйков пятнадцать лет назад на Мамаевом кургане. По его личной просьбе.

Среди собравшихся за столом воинов-кемеровчан — Герой Советского Союза Виктор Тихонович Сенющенков, капитан в отставке, и бывший старший сержант, имеющий пять (большая редкость!) медалей «За отвагу» Сергей Федорович Иванов.

Когда пятикратная боевая солдатская награда вызывает вопрос: «Как заработал?», Сергей Федорович отвечает: «Так приказ был — ни шагу назад!» Он и сегодня выделяется находчивостью, живым характером.

Видел, как выводили из подвала Паулюса, смотрел на него и думал: «Вот ты какой, оказывается, сколько же ты наших ребят погубил!» И даже сейчас прибавляет при этом крепкое слово. С удовольствием вспоминает, как получил награду — пять дней отпуска, новую шинель, паек и отправился домой. А в Новосибирске на вокзале, когда бежал за кипятком, встретил одноклассника: «Сашка, ты?» — «Сергей, ты, что ли?» Ребятам было по восемнадцать лет.

Привез тогда к себе в Барачаты Крапивинского района трофейную гармошку, раненую, правда, которую так и не удалось вылечить, — продал. Был он до войны секретарем комсомольской организации, играл (и до сих пор играет) на многих музыкальных инструментах. Сергей Федорович Иванов — коммунист. Пришлось ему недавно беседовать в Белоруссии с Лукашенко, которого уважает и поддерживает. «Мы — славяне», — повторяет за круглым столом слова белорусского президента.

Нет, далеко не снисходительность и не сочувствие вызывают эти пожилые люди, некоторые из которых быстро устали (нездоровилось), не могли говорить (разволновались), а вот какие мысли. В городе 125 участников Сталинградской битвы, смогли прийти всего восемь человек. Как бы сделать так, чтобы в памятный день у каждого, буквально у каждого, побывали активисты-общественники, студенты, учащиеся? Кому-то худо живется, кто-то одинок, кто-то болен...

Общение с такими людьми благотворно и для более молодых и крепких. Пусть задумаются над смыслом слов: «Да, были люди в наше время...» Пусть хотя бы сбегают за лекарством, подпишут открытку. Пусть попробуют понять силу убежденности, красоту преданности, мощь верности. Тем более, что люди эти действительно интересны, причем каждый по-своему.

Дмитрию Алексеевичу Шадрину — 87 лет. Сам пришел, сам ушел. По скользкой дороге. (Заметим в скобках: а если бы что-нибудь случилось? Почему бы администрации города не подвезти таких людей в особый день их жизни? И, кстати, почему бы не приготовить самые скромные подарки-сувениры?). Под Сталинградом Дмитрий Шадрин командовал отделением радио, как он выразился, в артполку. Сейчас лейтенант в отставке. После войны сорок лет проработал в школе. Заслуженный учитель Российской Федерации. Любопытен и любознателен. Прекрасный рассказчик и просто активный культурный человек. Знает азбуку Морзе, что пригодилось на войне.

Когда фашисты уже вовсю сдавались, он узнал, что в одном из подвалов спрятались офицеры. И — туда. Его пытались остановить: опасно. И вот что дальше. «Захожу, а их много. «Кто понимает по-русски?» — спрашиваю. «Я», — откликается один. «Скажи, чтобы все выходили, но без оружия...» И пошли. Конечно, меня могли пристрелить там. Об этом позднее было в газете».

С удовольствием прихлебывает Дмитрий Алексеевич горячий чай, спрашивает, указывая на заграничный шоколадный рулет: «Что это?» Услышав: «Торт», пробует кусочек и продолжает: «Когда взяли Мамаев курган, мы увидели в стереотрубу, как из одного блиндажа то и дело выходят офицеры. Поняли, что их там много. И вот что интересно, когда первому орудию была дана команда «Огонь!», артиллерист одним снарядом уничтожил этот блиндаж. Целый блиндаж. Вот это артиллерист!»

Два ада пережил Дмитрий Алексеевич Шадрин на фронте: Сталинградскую и Курскую битвы. Потом уже учился в высшем артиллерийском училище, где стал лейтенантом, воевал на Востоке.

Говорит Иван Петрович Черемухин:

— Я солдат, десантник. Как попал под Сталинград? Мы сидели под Ленинградом и ждали. Нас погрузили в вагоны и — в Люберцы, где получили пушки, лошадей. В июне скомплектовали и послали в Сталинград. Волгу переплывали на паромах. Видим дым, пламя — горит город. Выгрузились, кругом степь, спрятаться негде, на нас идут танки, за ними — пехота, пришлось вступать в бой... Окопались. А утром на рассвете «рама» пролетела и началась бомбежка. Вот когда мы оценили окоп и саперную лопатку. Главное было — поглубже зарыться. Это спасло многим жизнь. Я был награжден тогда медалью «За отвагу».

Тяжелораненым был привезен Иван Петрович в Кемеровский госпиталь...

Надо быть солдатом, чтобы оценить сказанное, выделив главное. Мильситов улавливает: «Представляете, как мы узнавали, чей самолет летит? По звуку... Немецкая мина, как утка...» Ему согласно кивают, и он говорит: «Инстинкт самосохранения — солдатская черта».

Николай Павлович Купейченко:

— Я из заградотряда десантников в помощь Сталинграду. Нас выбросили над Доном. Налетели «юнкерсы», начали бомбить. Кто мог плавать, выбрался. Я шинель бросил, автомат же не бросишь, — выбрался. А фашист болванками лупит и лупит. Она, болванка, летит, как свинья, хрюкает... Наша батарея уничтожила четыре или пять «фердинандов», троих, и меня в том числе, наградили медалью «За отвагу».

Обратите внимание, все рассказывают о солдатской медали «За отвагу». Уважаемая награда. Многого стоит и о многом говорит. Вы только представьте себе этого мокрого Колю, который бросил шинель и не бросил автомат. Ну, сколько ему тогда было — восемнадцать, девятнадцать лет? Откуда же у парнишки отвага? Откуда находчивость и желание жить? И что значит при всем при этом сила духа? Что питает ее? Наконец, разве не полезно послушать этого дедушку сегодняшним восемнадцатилетним?

Когда-то в редакции газеты «Кузбасс» систематически проводились подобные встречи за круглым столом. Неизменный их организатор — журналист-фронтовик Максим Гаврилович Щербаков — долгие годы по разным поводам собирал участников Великой Отечественной войны. Они приходили, сначала бравые и подтянутые, потом с палочками, но приходили непременно, общались, дружили.

Вот и сейчас в конце встречи Владимир Ильич Мильситов спрашивает: «А нельзя ли собираться по каждому очередному значительному поводу?» Конечно же, можно. Тем более, что теперь есть и комитеты, и советы ветеранов, причем не только областного, но и городских масштабов.

Таисия ШАТСКАЯ.

НА СНИМКЕ: встреча за круглым столом участников Сталинградской битвы.

Фото **Юрия Юрьева.**

дороги Кузбасса

Главное — построить две южные «ветки»

Об итогах работы в текущем году и основных направлениях развития сети дорог говорилось на прошедшей четвертой конференции дорожников Кузбасса. С докладом на ней выступил заместитель главы администрации области по жилищно-коммунальному хозяйству и дорожному строительству Виктор Иванович ЗАУЗЕЛКОВ. Предлагаем вашему вниманию краткое изложение его выступления.

В выполнении дорожной программы важное значение имеет объединение усилий и денежных средств областного и федерального дорожных фондов, бюджетных инвестиций городов и районов. Это позволяет не распылять ресурсы, а направлять их на обеспечение достаточной надежности сети автомобильных дорог. Тем более что, как и в целом в народном хозяйстве, снижается сбор налоговых поступлений от пользователей автодорог в территориальные дорожные фонды и составляет по Кузбассу не более 10 процентов, остальное сводится к взаимозачетам.

В этих условиях дорожники сумели изменить приоритеты в делах и не снизить уровень. В текущем году в области отремонтировано свыше 700 км дорог, что на 114 км больше соответствующего периода прошлого года, в том числе по областному дорожному фонду показатель возрос на 139 км. Уже практически выполнены годовые задания текущего и капитального ремонта. Введен целый ряд мостов, в том числе мост через р. Кия в п. Макаракский, заканчивается строительство моста через р. Анзас на автомобильной дороге Кузедеево-Таштагол (32 км).

Наибольший вклад внесли дорожники Новокузнецка, Кемерова, Междуреченска, Анжеро-Судженска, Ленинска-Кузнецкого и Прокопьевского районов.

Можно сказать, что имеющаяся дорожная сеть в Кузбассе достаточная. В настоящее время важно не потерять ее качественный уровень. Реконструкцию и новое строительство необходимо вести только по новым направлениям на юге Кузбасса — автодорога Кузедеево-Мартыново-Кузедеево-Новокузнецк и автодорога Кузедеево-Мундыбаш, с последующим выходом на Алтай, а также через Тисульский район — в Красноярский край (Хакасию). На этой основе развивать связь и взаимовыгодное сотрудничество в народнохозяйственном плане.

Всем известно, что дорожное хозяйство неразрывно связано с благоустройством. Отставание одного или другого отрицательно сказывается на общем виде любого населенного пункта. И правильно поступили горсовет и глава г. Кемерово, когда в текущем году утвердили единые правила содержания, обеспечения чистоты и порядка территории. В них охвачены улицы, мостовые переходы, трамвайные и железнодорожные переезды, озеленение, наружное электроосвещение, мойка личного транспорта, содержание фасадов зданий, очистка от мусора и снега и т. д. Распределены обязанности между предприятиями, организациями и учреждениями всех форм собственности и определена их ответственность. Результаты уже видны, и мы бы советовали использовать эту форму работы другим органам местного самоуправления.

Стало системой проведение в Кузбассе межрегиональных мероприятий: изучение в суровых сибирских условиях работы финского навесного оборудования по уборке снега, взаимодействие муниципальных предприятий с Кемеровским ботаническим садом и Кузбасским центром дорожных исследований, использование шведских машин для уборки мусора и грязи с проезжей части и тротуаров городских улиц.

Чтобы не тратить деньги на приобретение этого оборудования и запасных частей за рубежом, проводится политика по изготовлению их на местных мощностях, в частности по лицензии финской фирмы «АРКТИК МАШИН» на Кемеровском опытно-ремонтно-механическом заводе.

В области задействовано около 100 единиц техники мирового уровня. Но удельный вес новой техники (зарубежной) составляет всего 10 процентов. Несмотря на пополнение машинного парка, современной техники недостаточно. В то же время медленно растет отдача от импортной дорожной техники. Возьмем, к примеру, использование машин германской фирмы «Виртген». На дорогах общего пользования загрузка их составляет 55-60 процентов, а в городах Анжеро-Судженске, Белово, Юрге и Прокопьевске она еще ниже. Американо-германский асфальтобетонный завод «Вибау Астек», расположенный в Прокопьевском районе, в среднем выдает продукцию на 75 процентов от его проектной мощности из-за невостребованности. Между тем за технику уплачены солидные деньги, и это нужно постоянно помнить. Отныне дорожная техника будет передаваться предприятиям на платной, лизинговой основе.

Оставляет желать лучшего сервисное обслуживание пассажиров. Органы местного самоуправления, сами не обладая необходимыми в этом знаниями, не способствуют созданию удобной сети объектов, предоставляющих насущные услуги автомобилистам и пассажирам.

Территориальному дорожному фонду (Санников А. Ф.) следует, с привлечением органов власти, госархстройнадзора, на основе проекта строительства дороги Ленинск-Кузнецкий-Новокузнецк, с учетом сегодняшних условий и изменившихся требований, отработать схему сервисного обслуживания пассажиров на главной дорожной магистрали. Определить удобные проекты зданий и сооружений, связать все в единую сеть, подчиненную общей композиции. И передать на конкурсной основе для воплощения подрядчикам.

Важным моментом уже сегодня должно стать приведение городских дорог, по которым обеспечивается въезд и выезд на транзитные трассы, к нормам существующих междугородних транспортных путей. В Мариинске и Юрге, ряде других городов следует от раздумий переходить к делу, разработать и проводить линию по снижению потока транзитного транспорта, созданию благоприятных санитарно-экологических условий для жителей близлежащих от дорог домов.

Следует удержать позиции по переводу в сеть общего пользования сельских муниципальных дорог. Таких дорог осталось 1371 км. Было время, когда в год областной дорожный фонд принимал до 200 км. В текущем году эта работа резко сокращена. Областному дорожному фонду совместно с органами местного самоуправления и сельскими хозяйствами следует разработать программу завершения восстановления сельских дорог районного значения на основе местных строительных материалов в течение 5-7 лет.

Еще одна проблема — это строительство моста через р. Томь по Кузнецкому проспекту в областном центре. По сегодняшним темпам и наличию денежных средств эта стройка может продлиться еще на несколько десятков лет. Идет расхищение материалов, растаскивание изделий, нарушение целостности и сохранности выполненных конструкций. Этот мост стоит на главной автотранспортной магистрали Кузбасса, имеет стратегическое значение. Сегодня, когда государственные капитальные вложения полностью прекращены, необходимо искать другие источники финансирования, отработать систему по привлечению на эти цели внебюджетных средств путем оформления кредитов, выпуска акций и других источников инвестирования.

В особом внимании нуждается исправление финансового положения коллективов. Конечно, это непростая задача, но примеры грамотной деятельности имеются, следует только вплотную заняться лучшим использованием передового опыта, уметь организовать производство, поддерживать и выдвигать инициативных, грамотных людей. Мы надеемся на более активное влияние на свою сеть федеральной дорожной службы в части создания единой системы сбора большего количества налогов как в виде денежных средств, так и поступления необходимых материалов, техники и оборудования, горюче-смазочных материалов.

занятость населения: опыт

«Дайте вакансию — подберем лучшего»

Это девиз Гурьевского управления занятости. Работодатели города по достоинству оценили возможности службы трудоустройства, по «прямому проводу» связываясь с управлением. Здесь исчерпывающий банк данных свободных рабочих рук.

...Еще приглушен свет в зале, нежность цветов на крахмальной свежести столиках, негромкая мелодия. Но не только атмосфера делала доверительным этот разговор с директором ресторана. Тема была близка. Татьяна Ивановна Герман пришла сюда... безработной. Службы занятости рекомендовала ее, когда известный в городе предприниматель искал специалиста, способного дело поставить и коллектив возглавить.

— Наш персонал через службу занятости набран. Только для того, чтобы пять поваров отобрать, восемьдесят человек просмотрели, — признается директор. — Это все организовать надо было, направить...

Выясняется, что и персонал городской гостиницы предприниматель набирал «с подачи» службы занятости.

— Стало быть, видное в городе предприятие «экипировалось» не по «блату», а через банк данных городского управления занятости? — вопрос к другому собеседнику.

— Не только ресторан, — улыбается Наталья Константиновна Котова, начальник городского управления занятости. — Мы с многими предпринимателями на «прямом проводе». В новых условиях и металлургическому заводу, и маленькой фирме специалисты нужны, а не «свои» люди.

Тесная связь с работодателями не только дает информацию из первых уст по «телефону доверия», но и позволяет городскому управлению занятости в течение дня корректировать список свободных рабочих мест и вакансий. До трех предприятий в день обходят здешние безработные. Людям, вплотную столкнувшимся с конкуренцией, не надо объяснять, как важно выйти из «пассива» в «актив», насколько ценно умение «подать» себя.

Важно быть «на короткой ноге» с работодателем, и служба занятости делает шаг навстречу, представляя список состоящих на учете специалистов. Но прием на работу зависит не только от «профессионального портрета» и анкетных данных, с которыми служба знакомит работодателя. Путь к новой работе подчас окольный, но специалисты службы занятости с первых шагов нацелены на сближение интересов безработного и работодателя.

...Ольга Конышева, специалист-дорожник, лишилась работы после закрытия проектной конторы. Летом ее направили в бригаду сезонных рабочих-дорожников. Проявились ли знания специалиста-дорожника или сказались человеческие качества, но с окончанием сезона вопрос о трудоустройстве бывшей безработной Конышевой решился. Ольга стала мастером асфальтового завода. С того сезона главный дорожник города Юрий Захарович Мурадян, что называется, зауважал службу занятости. Признали и другие работодатели Гурьевска способности службы занятости найти качественную рабочую силу и специалистов нужного профиля, убедились в ее компетентности и заинтересованном кадровом партнерстве.

— Откуда такая заинтересованность? — продолжает Н.К. Котова. — Персонал нашей службы занятости, как правило, из бывших безработных. Выпускницы наших курсов работают в городской службе психологической поддержки. Так что вести профессиональный отбор кандидатов на вакантные места нам на роду написано. Главное — помочь работодателю встретиться с ищущим работу.

Ради этого затеваются в Гурьевске ярмарки, проходят аукционы профессий, где у одних появляется возможность выбрать работу, а у других — подобрать на должность самого подходящего. Подбор кандидатур специалисты городской службы занятости ведут по заявкам и критериям работодателей. Пополняется банк данных и после ежеквартальных совещаний с безработными города в Доме культуры металлургов, где речь идет о рынке труда, методах поиска.

Как бы сам собой рассказ Натальи Константиновны заходит о трудоустройстве женщин. Против женщин — экономическая ситуация, общественное мнение. Они первые в списках на сокращение, последние в очереди на вакантное место. Безрезультатно посещая предприятия, женщина теряет уверенность в себе, падает ее самооценка. Как правило, у приходящих в службу иждивенческое настроение: тут, мол, должны похлопотать, за руку отвести... А на дворе рынок, партнерские отношения...

— Мы не собес, — подытоживает Наталья Константиновна, — и наша задача не кусок в руки безработному сунуть, а, образно выражаясь, удочку дать, вооружить человека умением отстоять свои интересы. Подчас, если специальность не в ходу, приходится даже классного специалиста убеждать в том, что стоит сменить «белый» халат на «синий». Короче говоря, стремимся и словом, и делом помочь человеку снять «психологическую петлю». Наша задача — устроить дело так, чтобы безработный надеялся, а не боялся, чтобы уверовал в то, что нет «непрестижных» работ, что непрестижно не работать.

...Служба занятости рождена рынком. У нее благородное дело, в котором только партнерство найдет нестандартные пути преодоления кризиса. В Гурьевском городском управлении занятости помогают и опытным руководителям, и предпринимателям «новой волны» изжить «короткое замыкание на себе» при подборе кадров и признать в службе занятости не нахлебника, а партнера, который давно на «ты» с рынком.

В. МИХЕЕВ,
специалист службы занятости.

фотоинформация

В столовой акционерного общества «Сибирский колос» города Анжеро-Судженска всегда много посетителей. Здесь кормят вкусно, сытно и сравнительно дешево. Это один из пунктов программы заботы о людях руководства фирмы. А готовят пищу (ту, про которую в народе говорят: пальчики оближешь!) высококлассные повара, знающие толк в своем деле. Это Анцупова Елена Васильевна, Немойкина Татьяна Анатольевна, Сапрыкина Ольга Михайловна, Чаенкова Галина Петровна, Бенгард Валентина Федотовна. Они часто слышат слова благодарности в свой адрес и с улыбкой обязательно отвечают: «На здоровье!».

Федор БАРАНОВ.

осенний призыв

Годен! Не годен! В СТРОЙ!

Для наших призывных комиссий каждый новобранец — здоров!

Командование Северо-Восточного пограничного округа с удовлетворением отмечает, что в Кемеровской области совместно с представителями Федеральной пограничной службы России проводится большая работа по улучшению качества призывного контингента, предназначенного для службы в частях и соединениях Северо-Восточного пограничного округа.

Призывники из Кузбасса в абсолютном большинстве по своим морально-деловым качествам, степени подготовленности к службе в целом не вызывают серьезных нареканий у командиров соединений и частей.

Вместе с тем в последнее время наметилась тенденция к увеличению случаев призыва на военную службу граждан с различными заболеваниями. Как правило, такие призывники по прибытии в учебные центры сразу заявляют о своих болезнях, направляются на обследование в военные госпитали и впоследствии увольняются в запас. Досрочное увольнение по состоянию здоровья военнослужащих наносит материальный ущерб Федеральной пограничной службе России, а также отрицательно отражается на всем воинском коллективе и приводит к моральному и психологическому недовольству личного состава.

Сложные природно-климатические условия Камчатского региона, специфика службы на отдаленных и островных пограничных заставах серьезно сказываются на физическом и моральном состоянии солдат, имеющих хронические заболевания. Поэтому в последнее время участились случаи обращений родителей к командованию соединений и частей округа о переводе таких военнослужащих из отдаленных мест службы в подразделения гарнизона. Командование вынуждено идти навстречу, перемещать этих солдат, ослабляя тем самым боеготовность застав, создавая оставшемуся личному составу дополнительные физические нагрузки, что нередко является одной из главных причин для неуставных взаимоотношений.

В 1996-1997 годах в округе было уволено значительное количество военнослужащих по болезни, в том числе 7 процентов от общего числа призванных из вашей области. В связи с этим обращаемся с убедительной просьбой принять необходимые меры по улучшению работы призывных комиссий по отбору призывников для службы в районах со сложными климатическими условиями.

Надеемся, что и впредь наша совместная работа в интересах надежной охраны и защиты государственной границы будет успешной и плодотворной.

С уважением
генерал
В. НЕИЩЕНКО,
и. о. командующего
Северо-Восточным
пограничным округом.

Итоги выборов губернатора Кемеровской области 19 октября 1997 г.

ИЗБИРАТЕЛЬНАЯ КОМИССИЯ КЕМЕРОВСКОЙ ОБЛАСТИ

РЕШЕНИЕ №178

21.10.97г г.Кемерово

Об установлении результатов выборов Губернатора Кемеровской области .

В соответствии со ст. 39 Закона Кемеровской области", на основании протоколов территориальных избирательных комиссий области путем суммирования содержащихся в них данных, Избирательная комиссия области

РЕШИЛА:

1. Признать выборы Губернатора Кемеровской области, проведенные 19.10.97г состоявшимися и действительными.
2. Считать избранным Губернатором Кемеровской области: Тулеева Аман-Гельды Молдагазыевича, набравшего 1097291 голосов избирателей от 1160631 избирателей , принявших участие в выборах 19.10.97г, что составляет 94,54%.
3. Общие данные о результатах выборов Губернатора Кемеровской области опубликовать в средствах массовой информации.

Председатель комиссии Е.С. Разыграев
Секретарь комиссии А.В. Махова

Фото Ф. Баранова

ПРОТОКОЛ
Избирательной комиссии Кемеровской области об итогах голосования на территории Кемеровской области

Число территориальных избирательных комиссий 46
Число протоколов территориальных избирательных комиссий, на основании которых составлен настоящий протокол, 46

В результате суммирования данных протоколов территориальных избирательных комиссий Избирательная комиссия Кемеровской области установила:

1	Число избирателей, внесенных в списки избирателей, включая избирателей, внесенных в список дополнительно	2137283
2	Число избирательных бюллетеней, выданных избирательным комиссиям	2062906
3	Число избирательных бюллетеней, выданных избирателям, проголосовавшим досрочно	006132
4	Число избирательных бюллетеней, выданных избирателям на избирательных участках в день выборов	1107772
5	Число избирательных бюллетеней, выданных избирателям, проголосовавшим вне помещений для голосования	046727
6	Число погашенных избирательных бюллетеней	092275
7	Число избирательных бюллетеней, содержащихся в переносных избирательных ящиках (за исключением бюллетеней неустановленной формы)	046715
8	Число избирательных бюллетеней, содержащихся в стационарных избирательных ящиках (за исключением бюллетеней неустановленной формы)	1111404
9	Число действительных избирательных бюллетеней	1140753
10	Число избирательных бюллетеней, признанных недействительными	017366
11	Фамилии, имена, отчества кандидатов на должность Губернатора, внесенных в избирательный бюллетень	**12 Число голосов избирателей, поданных за каждого кандидата**
	Медиков Виктор Яковлевич	023575
	Останина Нина Александровна	004316
	Тулеев Аман-Гельды Молдагазыевич	1097291
13	Против всех кандидатов	015571

Председатель избирательной комиссии Кемеровской области Разыграев Е.С.
Заместитель председателя комиссии Попов В. К.
Секретарь комиссии Махова А. В.

Члены комиссии:
Абдулова З. Ф.
Азаров В. М.
Безуглов М. В.
Бережной Н. А.
Героева Г. П.
Горбунов А. Ф.
Добрынин А. В.
Коробчук Т. М.
Пискаленко В. В.
Полякова Г. В.

Протокол составлен 21 октября 1997 г.

Сводная таблица
об итогах голосования по Кемеровской области

Число территориальных избирательных комиссий 46
Число протоколов территориальных избирательных комиссий, на основании которых составлена сводная таблица 46

	Данные протоколов территориальных избирательных комиссий	Анжеро-Судженская городская	Беловская	Беловская городская	Березовская городская	Гурьевская	Гурьевская городская	Междуреченская	Калтанская городская	Кемерово, Заводская	Кемерово, Кировская	Кемерово, Ленинская	Кемерово, Рудничная	Кемерово, Центральная	Кемеровская	Киселевская городская	Крапивинская	Ленинск-Кузнецкая	Ленинск-Кузнецкая городская	Мариинская	Мариинская городская	Междуреченская городская	Мысковская городская	Новокузнецк, Заводская	Новокузнецк, Кузнецкая
1	Число избирателей, внесенных в список избирателей, включая избирателей, внесенных в список дополнительно	70752	22736	124687	38309	9062	28367	12992	17900	91451	44676	101279	52120	85193	27008	87522	20090	19938	85727	14818	29425	75011	34538	119065	38895
2	Число избирательных бюллетеней, выданных избирательным комиссиям	64402	23030	125051	38671	9075	28554	13500	17550	84171	46528	105297	50990	86361	26265	79790	18904	17941	77692	14850	29300	73006	31004	107136	36587
3	Число избирательных бюллетеней, выданных избирателям, проголосовавшим досрочно	126	26	244	91	6	13	23	34	538	548	769	137	671	3	274	34	11	110	2	19	151	51	173	465
4	Число избирательных бюллетеней, выданных избирателям на избирательных участках в день выборов	38673	13380	55205	19168	5318	14631	9455	10193	51655	25889	54223	28454	46850	14516	42784	12320	12552	34210	10355	15393	41118	18391	48383	18162
5	Число избирательных бюллетеней, выданных избирателям, проголосовавшим вне помещений для голосования	1282	1690	3383	734	192	842	658	424	2425	1689	1136	1346	1816	1080	1567	403	528	1594	317	1635	1327	642	947	756
6	Число погашенных избирательных бюллетеней	24321	7934	66219	18678	3559	13068	3364	6899	29553	18402	49169	21053	37024	10666	35165	6147	4850	41778	4176	12253	30410	11920	57633	17504
7	Число избирательных бюллетеней, содержащихся в переносных избирательных ящиках (за исключением бюллетеней неустановленной формы)	1282	1690	3383	734	192	842	658	424	2423	1689	1136	1342	1816	1080	1564	403	528	1594	317	1635	1327	642	946	756
8	Число избирательных бюллетеней, содержащихся в стационарных избирательных ящиках (за исключением бюллетеней неустановленной формы)	38767	13404	55338	19257	5324	14644	9475	10222	51977	26363	54533	28503	47080	14508	43008	12350	12529	34239	10355	15401	41246	18441	48422	18322
9	Число действительных избирательных бюллетеней	39364	14800	57744	19696	5379	15270	9985	10502	53678	27629	55083	29409	48328	15248	43871	12534	12837	35413	10476	16811	42019	18803	48665	18745
10	Число избирательных бюллетеней, признанных недействительными	685	294	977	295	137	216	148	144	722	423	586	436	568	340	701	219	220	420	196	225	554	280	703	333
11	Фамилии, имена, отчества кандидатов на должность Губернатора, внесенных в избирательный бюллетень																								
	Медиков Виктор Яковлевич	458	204	1110	282	90	311	47	188	1220	402	1284	493	1577	195	511	127	397	1605	66	231	779	298	1624	793
	Останина Нина Александровна	96	85	292	35	24	73	31	26	328	126	225	158	165	38	111	35	109	351	18	85	55	55	122	160
	Тулеев Аман-Гельды Молдагазыевич	38509	14371	55504	19188	5228	14754	9833	10182	50811	26660	52269	28398	45335	14869	42910	12246	12084	32132	10334	16289	40803	18292	46340	17149
13	Против всех кандидатов	301	140	838	191	37	132	74	106	1319	441	1305	360	1251	146	339	126	247	1325	58	206	382	158	579	643

	Данные протоколов территориальных избирательных комиссий	Новокузнецк, Куйбышевская	Новокузнецк, Орджоникидзевская	Новокузнецк, Центральная	Новокузнецкая	Осинниковская городская	Полысаевская городская	Прокопьевск, Зенковская	Прокопьевск, Рудничная	Прокопьевск, Центральная	Прокопьевская	Промышленновская	Тайгинская городская	Таштагольская городская	Тисульская	Топкинская	Топкинская городская	Тяжинская	Чебулинская	Юргинская	Юргинская городская	Яйская	Яшкинская	Итого
1	Число избирателей, внесенных в список избирателей, включая избирателей, внесенных в список дополнительно	61618	61905	147979	32991	53499	23310	28583	90951	49290	24237	34830	17103	41849	21298	12894	23320	23473	12733	15283	66918	17956	23702	2137283
2	Число избирательных бюллетеней, выданных избирательным комиссиям	59921	55510	146302	32752	47763	23900	28468	92399	49187	24541	32206	16870	38157	22098	13060	22815	20915	12930	15508	61404	18583	21962	2062906
3	Число избирательных бюллетеней, выданных избирателям, проголосовавшим досрочно	100	45	358	14	74	17	25	186	51	18	24	29	66	64	0	26	16	24	26	689	10	51	6132
4	Число избирательных бюллетеней, выданных избирателям на избирательных участках в день выборов	26336	25179	67255	18447	27100	11926	14709	44889	25890	16396	20182	7859	22614	14312	9498	13013	15893	9664	11371	38364	12437	13160	1107772
5	Число избирательных бюллетеней, выданных избирателям, проголосовавшим вне помещений для голосования	1144	620	1805	1063	1171	786	636	1228	761	484	1468	690	832	914	130	396	604	415	542	1502	520	603	46727
6	Число погашенных избирательных бюллетеней	32341	29666	76884	13228	19418	11171	13098	46096	22485	7643	10532	8292	14645	6808	3432	9380	4402	2827	3569	20849	5616	8148	902275
7	Число избирательных бюллетеней, содержащихся в переносных избирательных ящиках (за исключением бюллетеней неустановленной формы)	1144	620	1805	1063	1171	786	636	1228	761	484	1468	690	832	914	130	396	604	415	542	1500	520	603	46715
8	Число избирательных бюллетеней, содержащихся в стационарных избирательных ящиках (за исключением бюллетеней неустановленной формы)	26332	25219	67384	18457	27140	11943	14734	45071	25934	16413	20180	7860	22577	14376	9492	13027	15907	9662	11396	38956	12444	13192	1111404
9	Число действительных избирательных бюллетеней	27072	25449	68322	18832	27873	12613	15125	45646	26363	16670	21267	8432	22999	15038	9469	13202	16214	9947	11762	39907	12721	13541	1140753
10	Число избирательных бюллетеней, признанных недействительными	404	390	867	688	438	116	245	653	332	227	381	118	410	252	153	221	297	130	176	549	243	254	17366
11	Фамилии, имена, отчества кандидатов на должность Губернатора, внесенных в избирательный бюллетень																							
	Медиков Виктор Яковлевич	750	744	3271	301	506	299	154	681	383	168	248	111	272	127	57	153	116	72	99	501	115	155	23575
	Останина Нина Александровна	56	83	183	48	66	75	43	156	83	57	78	28	42	56	17	28	37	20	41	253	28	35	4316
	Тулеев Аман-Гельды Молдагазыевич	25981	24342	63915	18306	27063	11936	14810	44368	25661	16339	20756	8221	22530	14732	9328	12890	15941	9786	11514	38655	12474	13253	1097291
13	Против всех кандидатов	285	280	953	177	238	303	118	441	236	106	185	72	155	123	67	131	120	69	108	498	104	98	15571

Председатель Избирательной комиссии Кемеровской области Разыграев Е. С.

Секретарь комиссии Махова А. В.

Российская Федерация

Кемеровская область

Закон

О жилищно-коммунальном хозяйстве Кемеровской области

Принят Законодательным собранием Кемеровской области 30 октября 1997 года №145

Настоящий Закон определяет правовые, организационные, финансово-экономические основы деятельности жилищно- коммунального хозяйства Кемеровской области как системы жизнеобеспечения населенных пунктов, защиты прав потребителей жилищно-коммунальных услуг, а также форм и способов государственного контроля качества обслуживания и регулирования деятельности жилищно-коммунального хозяйства.

Раздел I
Общие положения

Статья 1. Основные понятия и термины

Жилищно-коммунальное хозяйство - комплекс подотраслей, обеспечивающий функционирование инженерной инфраструктуры, различных зданий населенных пунктов, создающий удобства и комфортность проживания и нахождения в них граждан путем предоставления им широкого спектра жилищно-коммунальных услуг.

Собственник объекта жилищно-коммунального хозяйства - Российская Федерация, Кемеровская область, муниципальные образования, юридические лица и граждане, зарегистрировавшие право собственности на указанные объекты с записью о внесении в соответствующий реестр комитетом по управлению имуществом.

Объекты жилищно-коммунального хозяйства - сооружения, инженерные коммуникации, здания и технологические звенья производственного цикла, непосредственно осуществляющие процесс предоставления услуг.

Инженерная инфраструктура - комплекс сооружений технологического цикла инженерных сетей водо-, тепло-, электро- и газоснабжения, предназначенных для обеспечения жизнедеятельности населенных пунктов, являющихся субъектами хозяйствования и исполнителями по производству услуг жилищно-коммунального хозяйства.

Предприятия жилищно-коммунального хозяйства - организации различных форм собственности, имеющие лицензию и осуществляющие эксплуатацию и обслуживание объектов ЖКХ по договору с собственником или уполномоченной им организации на конкурсной основе (они же подрядчики).

Потребитель жилищно-коммунальных услуг - гражданин или организация, пользующиеся услугами жилищно-коммунального хозяйства на основании заключенного с заказчиком договора.

Служба единого заказчика (управляющая организация) - орган местного самоуправления, наделенный полномочиями для формирования муниципального заказа на выполнение работ и оказание услуг жилищно- коммунального назначения и заключающий с предприятиями -подрядчиками и потребителями различных форм собственности договоры на конкурсной основе на содержание и ремонт объектов жилищно-коммунального хозяйства и оказание услуг потребителям.

Государственная жилищная инспекция - областной орган с отделениями и пунктами в местах наибольшей концентрации жилищного фонда, осуществляющий контроль за реализацией основополагающих нормативных актов по осуществлению региональной жилищной политики, использованием и сохранностью жилищного фонда независимо от его принадлежности, защищающий права и законные интересы граждан и государства.

Кондоминиум - единый комплекс недвижимого имущества, включающий земельный участок в установленных границах и расположенное на нем жилое здание, иные объекты недвижимости, в котором отдельные части (помещения), предназначенные для жилых и иных целей, находятся в собственности граждан, юридических лиц, муниципальных образований, а остальные части (общее имущество) находятся в их общей долевой собственности.

Товарищество собственников жилья - некоммерческая организация, форма объединения домовладельцев для совместного управления и обеспечения эксплуатации комплекса недвижимого имущества в кондоминиуме, влияющая в границах единого комплекса недвижимого имущества (земля, жилое здание) на стоимость и качество предоставляемых услуг, привлечение дополнительных источников средств для содержания жилищного фонда.

Демонополизация - снижение уровня концентрации рынка путем создания необходимых условий для возникновения и развития конкуренции.

Унитарным предприятием признается коммерческая организация, не наделенная правом собственности на закрепленное за ней собственником имущество. Имущество унитарного предприятия является неделимым и не может быть распределено по вкладам (долям, паям), в том числе между работниками предприятия. В форме унитарных предприятий могут быть созданы только государственные и муниципальные предприятия.

Тарифы на жилищно-коммунальные услуги - система ставок платы за обслуживание жилья и предоставление коммунальных услуг. Инвестиционная составляющая тарифа - часть тарифа, предназначенная для финансирования развития объектов жилищно-коммунального хозяйства.

Нормативы потребления коммунальных услуг - государственный минимальный социальный стандарт, характеризующий объективно необходимый минимальный объем и качество предоставляемых услуг, обеспечивающих жизнедеятельность населения. В пределах указанно-го норматива осуществляется предоставление компенсаций (субсидий) по оплате жилья и коммунальных услуг.

Компенсации (субсидии) на оплату жилья и коммунальных услуг - средства, предоставляемые малоимущим гражданам органами местного самоуправления в пределах социальной нормы площади жилья и нормативов потребления коммунальных услуг с учетом прожиточного минимума, совокупного дохода семьи и действующих льгот.

Основные технологические фонды жилищно-коммунального хозяйства служат непосредственному удовлетворению потребностей в услугах жилищно-коммунального хозяйства и формируют инженерную инфраструктуру (основное производство и водо-, тепло-, электро- и газоснабжение и т.д.).

Основные производственные фонды жилищно-коммунального хозяйства состоят из объектов, обеспечивающих обслуживание объектов инженерной инфраструктуры.

Статья 2. Правовые основы деятельности жилищно-коммунального хозяйства

Правовую основу деятельности жилищно-коммунального хозяйства составляют Конституция, Гражданский кодекс, законы и иные правовые акты Российской Федерации, Кемеровской области, правовые акты органов местного самоуправления в пределах их полномочий.

Задачей настоящего Закона является регулирование взаимоотношений по производству и реализации жилищно- коммунальных услуг, договорных отношений между собственниками объектов жилищно-коммунального хозяйства, службами заказчика, исполнителями и потребителями услуг, установление их прав, обязанностей и ответственности, оценка и стимулирование качества предоставляемых услуг.

Статья 3. Цель и назначение жилищно-коммунального хозяйства как системы жизнеобеспечения

Целью создания и назначения жилищно-коммунального хозяйства является обеспечение соответствующего уровню экономического развития области качества среды обитания человека путем предоставления услуг потребителям и обеспечения сохранности объектов жилищно-коммунального хозяйства, поддержания необходимого санитарного состояния населенных пунктов, надежности и устойчивости работы указанных объектов.

Статья 4. Виды деятельности в жилищно-коммунальном хозяйстве

Жилищно-коммунальное хозяйство, исходя из функциональных и технологических особенностей, включает в свой состав виды деятельности по оказанию следующих услуг:

водоснабжение, водоотведение, включая ливневую канализацию, теплоснабжение, электроснабжение, газоснабжение (включая сжиженный и природный газ) - промышленно-индустриального характера;

очистку сточных вод, включая утилизацию осадков сточных вод, сбор, вывоз, утилизацию и захоронение бытовых отходов, уборку улиц, дорог, площадей (зимняя и летняя), обеспечивающих санитарно-экологическую безопасность территории населенных пунктов;

строительство и ремонт дорог, тротуаров, мостов, тоннелей и берегозащитных сооружений, озеленение улиц и дорог, содержание лесопаркового хозяйства, уличное освещение - обеспечивающих благоустройство населенных пунктов;

содержание и ремонт жилых домов, включая лифтовое хозяйство, уборку и благоустройство придомовых территорий, - по обслуживанию жилищного фонда;

бани, прачечные, гостиницы, ритуальные услуги, учет недвижимости;

транспортные услуги (трамвай, троллейбус).

Раздел II
Собственность на объекты жилищно-коммунального хозяйства

Статья 5. Формы собственности на объекты жилищно-коммунального хозяйства

Объекты жилищно-коммунального хозяйства могут находиться в государственной, муниципальной и частной собственности, а также общей (совместной, долевой) собственности различных субъектов.

Объекты жилищно-коммунального хозяйства, находящиеся в государственной собственности, могут передаваться в хозяйственное ведение или оперативное управление государственных предприятий или учреждений в соответствии с действующим законодательством.

Объекты инженерной инфраструктуры городов и районов (в том числе электро-, тепло- и газоснабжения, водопроводно-канализационного хозяйства, объекты благоустройства), а также предприятия, осуществляющие эксплуатацию, обслуживание и содержание указанных объектов, могут быть приватизированы по решению органов государственной власти при включении их в местные программы приватизации.

Объекты, не подлежащие приватизации:

объекты, предприятия и оборудование для захоронения твердых и жидких радиоактивных и ядовитых химических отходов, скотомогильники; кладбища и крематории.

Объект жилищно-коммунального хозяйства и организация основного производства, обслуживающая этот объект, могут находиться в различных формах собственности.

Статья 6. Возникновение права собственности на объекты жилищно-коммунального хозяйства

Объекты движимого и недвижимого имущества жилищно-коммунального хозяйства, созданные за счет доходов акционерных обществ, частных фирм, физических лиц, муниципальных образований, средств муниципального, областного и федерального бюджета, являются собственностью соответствующих субъектов и подлежат учету и регистрации в соответствии с действующим законодательством.

Статья 7. Изменение права собственности на объекты жилищно-коммунального хозяйства

Объекты жилищно-коммунального хозяйства могут в установленном порядке передаваться из одной формы собственности в другую путем:

приватизации и акционирования;

передачи государственных объектов жилищно-коммунального в хозяйства, находящихся в хозяйственном ведении или оперативном управлении государственных предприятий или учреждений (ведомственные объекты), в муниципальную собственность;

купли-продажи объектов жилищно-коммунального хозяйства;

по иным основаниям, предусмотренным федеральным законодательством.

Передача объектов жилищно-коммунального хозяйства государственной собственности должна осуществляться в едином комплексе с предприятиями (организациями), осуществляющими их обслуживание, содержание и ремонт, включая производственные базы, мастерские, гаражи, складские помещения, транспортные средства, иное оборудование, предназначенное для технического обслуживания и ремонта передаваемых объектов, с учетом действующих нормативов при сохранении за органом местного самоуправления контрольного пакета акций.

Не допускается продажа с аукциона объектов жилищно-коммунального хозяйства, осуществляющих:

уборку улиц и дорог, а также другие виды работ и услуг по благоустройству муниципальных образований;

строительство, обслуживание и ремонт объектов благоустройства;

обслуживание жилищного фонда;

предоставление коммунально-бытовых услуг.

Условия, порядок передачи объектов жилищно-коммунального хозяйства из одной формы собственности в другую определяются в соответствии с федеральным законодательством и настоящим Законом.

Статья 8. Права и обязанности собственников жилищно-коммунального хозяйства

Собственники объектов жилищно-коммунального хозяйства имеют право:

передавать основные фонды (технологические и производственные) в хозяйственное ведение или оперативное управление коммунальным организациям-подрядчикам;

осуществлять контроль за обеспечением надежного и экологически безопасного функционирования объектов жилищно-коммунального хозяйства;

применять в установленном порядке меры административного воздействия и иные санкции, предусмотренные законодательством, в случае нарушения исполнителем параметров качества, надежности и других условий предоставления услуг;

осуществлять контроль за состоянием основных фондов, переданных предприятию-подрядчику и влияющих на качество потребляемых услуг;

санкционировать прекращение предоставления услуг в случае просрочки потребителем оплаты более установленного срока, определяемого органами самоуправления, а также в случаях, предусмотренных статьей 20 настоящего Закона, если иное не предусмотрено договором;

выселять на основании решений суда владельца (арендатора) из занимаемого жилого помещения, если оплата жилья не производится более установленного срока или имуществу приносится непоправимый вред;

взыскивать в установленном порядке задолженность с владельца или нанимателя (арендатора) жилого помещения по оплате жилья и коммунальных услуг;

осуществлять иные права, предусмотренные законодательством, а также заключенным договором на содержание и техническое обслуживание объектов.

Собственники объектов жилищно-коммунального хозяйства обязаны:

обеспечивать финансирование развития принадлежащих им объектов жилищно-коммунального хозяйства для достижения установленных параметров качества обслуживания;

своевременно принимать меры по заключению договоров на обслуживание объектов с потребителями жилищно-коммунальных услуг;

заключать договоры на обслуживание объектов жилищно-коммунального хозяйства только с организациями, имеющими лицензию на осуществление соответствующих видов деятельности;

контролировать предоставление потребителям услуг надлежащего качества в соответствии с действующими правилами, нормами и нормативами, принимать своевременные меры по предотвращению и устранению нарушений качества услуг;

предусматривать и обеспечивать реализацию мер по повышению потребительских качеств услуг, а также рациональному использованию природных, материальных и энергетических ресурсов;

своевременно проводить подготовку объектов жилищно-коммунального хозяйства к сезонной эксплуатации;

производить своевременно и в полном объеме оплату за обслуживание, содержание и ремонт жилищного фонда, объектов инженерной инфраструктуры и внешнего благоустройства в соответствии с договором между собственником и организацией, обслуживающей эти объекты;

нести иные обязанности, предусмотренные законодательством, а также заключенным договором на обслуживание объектов.

Статья 9. Ответственность собственников объектов жилищно-коммунального хозяйства

Собственники объектов жилищно-коммунального хозяйства несут ответственность за нарушение правил содержания и обслуживания объектов жилищно-коммунального хозяйства, использования жилищного фонда, предоставления коммунальных услуг, нормативов обеспечения населения услугами, а также условий договора-найма жилого помещения в виде:

уплаты штрафа, наложенного государственной жилищной инспекцией (или иным государственным контролирующим либо уполномоченным им органом) на должностных и юридических лиц;

выплаты в установленном порядке неустойки в случае неисполнения или ненадлежащего исполнения принятых на себя обязательств;

возмещения в установленном порядке убытков за невыполнение своих обязательств перед потребителями;

возмещения в установленном порядке вреда, причиненного жизни, здоровью и имуществу потребителя;

возмещения потребителю в установленном порядке морального ущерба;

аннулирования или приостановления в установленном порядке действия лицензий на осуществление их деятельности по содержанию и ремонту объектов жилищно-коммунального хозяйства.

Штрафы, предусмотренные частью первой настоящей статьи, взыскиваются в бесспорном порядке.

Решение о наложении штрафа может быть обжаловано собственником в установленном законом порядке.

Раздел III
Управление жилищно-коммунальным хозяйством

Статья 10. Управление жилищно-коммунальным хозяйством на уровне Кемеровской области

Управление жилищно-коммунальным хозяйством на уровне Кемеровской области осуществляют администрация Кемеровской области и орган администрации - управление по развитию жилищно-коммунального и дорожного хозяйства и на договорной основе - Государственное (областное) унитарное предприятие жилищно-коммунального хозяйства, которому поручаются отдельные организационно-методические функции, контроль и координация деятельности жилищно-коммунальных предприятий. Управление по развитию жилищно-коммунального и дорожного хозяйства действует на основе положения, утвержденного Администрацией Кемеровской области.

Статья 11. Управление жилищно-коммунальным хозяйством на муниципальном уровне

На муниципальном уровне управление жилищно-коммунальным хозяйством осуществляют органы местного самоуправления.

Органы местного самоуправления:

организуют, финансируют и обеспечивают обслуживание потребителей, развитие и эксплуатацию жилищно-коммунального хозяйства, создание комфортной среды обитания в населенных пунктах;

выполняют функции заказчика на обслуживание, содержание и ремонт объектов жилищно-коммунального хозяйства, находящихся в муниципальной собственности, а также предоставление услуг потребителям на основе договоров;

осуществляют контроль за использованием, содержанием и ремонтом объектов жилищно-коммунального хозяйства;

анализируют тенденции и проблемы развития жилищно-коммунального хозяйства городских и сельских населенных пунктов;

формируют бюджетные средства для финансирования развития, капитального, текущего ремонтов, реконструкции и содержания объектов жилищно-коммунального хозяйства, льгот по оплате жилья и коммунальных услуг, установленных на местном уровне;

на основе региональных стандартов разрабатывают и утверждают ставки и тарифы на услуги жилищно-коммунального хозяйства (кроме электроэнергии и сжиженного газа), а также нормативы потребления коммунальных услуг;

организуют техническое перевооружение и реконструкцию объектов жилищно-коммунального хозяйства, обеспечивают надежность, устойчивость и экологическую безопасность обслуживания ими населенных пунктов;

проводят работу по подготовке объектов жилищно-коммунального хозяйства к сезонной эксплуатации;

создают резервный фонд материально-технических ресурсов для предупреждения и ликвидации чрезвычайных ситуаций на объектах жилищно-коммунального хозяйства;

участвуют в разработке и реализации местных программ приватизации объектов жилищно-коммунального хозяйства;

создают, реорганизуют и ликвидируют муниципальные предприятия жилищно-коммунального хозяйства;

содействуют развитию конкуренции в строительстве, обслуживании и ремонте объектов жилищно-коммунального хозяйства, создавая равные условия организациям различных форм собственности;

оказывают поддержку малому предпринимательству в жилищно-коммунальном обслуживании потребителей, а также обеспечивают формирование инфраструктуры малого бизнеса;

оказывают поддержку несостоятельным организациям жилищно-коммунального хозяйства различных форм собственности, предотвращая угрозу их банкротства и нарушение функций жизнеобеспечения;

участвуют в создании фондов поддержки жилищно-коммунального хозяйства;

организуют учет недвижимости в жилищной сфере;

осуществляют формирование и ведение базы данных по регистрации по месту жительства граждан, нуждающихся в улучшении жилищных условий;

проводят работу по выполнению программы развития жилищно-коммунального хозяйства, разработанной Администрацией Кемеровской области и утвержденной Законодательным собранием, а также осуществляют разработку своих программ с учетом местных особенностей;

осуществляют мероприятия по реализации программы ресурсосберегающих технологий, применению прогрессивных материалов, повсеместному внедрению индивидуальных приборов регулирования и учета воды, газа и других энергоресурсов;

координируют и обеспечивают поддержку создания товариществ собственников жилья и осуществляют контроль за их деятельностью;

осуществляют иные полномочия, предусмотренные законодательством.

Статья 12. Региональная государственная жилищная инспекция

Региональная государственная жилищная инспекция (далее - инспекция) функционирует на основании постановления правительства Российской Федерации от 26.09.94 № 1086 (ред. от 13.10.97) "О Государственной жилищной инспекции в Российской Федерации", настоящего Закона и Положения, утвержденного Администрацией Кемеровской области.

Инспекция располагается в г. Кемерово, имеет пять отделений и два пункта в местах наибольшей концентрации жилищного фонда.

Инспекция подчиняется Главной государственной жилищной инспекции Российской Федерации и Администрации Кемеровской области.

Координация деятельности инспекции осуществляется управлением по развитию жилищно-коммунального и дорожного хозяйства.

Финансирование деятельности инспекции осуществляется за счет средств областного бюджета, отчислений от применяемых финансовых санкций и других источников, определяемых Положением об инспекции.

Главными задачами инспекции являются:

контроль за состоянием, содержанием, своевременным ремонтом жилищного фонда независимо от ведомственной принадлежности и форм собственности;

соблюдение договорных отношений, установленных стандартов качества предоставления коммунальных услуг;

защита прав потребителей коммунальных услуг, соблюдение требований жилищного законодательства всеми субъектами содержания жилищного фонда.

Работники Государственной жилищной инспекции при исполнении служебных обязанностей имеют право доступа в проверяемые здания, помещения, квартиры при предъявлении ими служебных удостоверений.

Статус государственных жилищных инспекторов приравнивается к статусу государственных служащих.

Статья 13. Служба единого заказчика жилищно-коммунальных услуг

Служба единого заказчика жилищно-коммунальных услуг (далее -заказчик) - муниципальное унитарное предприятие либо орган местного самоуправления - уполномоченная собственником объектов жилищно-коммунального хозяйства управляющая компания, которой передаются в хозяйственное ведение жилищный фонд, включая встроенно-пристроенные помещения, объекты инженерной инфраструктуры и внешнего благоустройства.

Заказчик:

заключает на конкурсной основе с предприятиями и организациями различных форм собственности договоры на содержание, обслуживание и ремонт объектов жилищно-коммунального хозяйства;

заключает договоры с нанимателями (арендаторами) и владельцами жилых помещений на обслуживание жилья и предоставление коммунальных услуг установленного региональными стандартами качества;

собирает платежи населения за жилье и коммунальные услуги, за исключением электроэнергии, сжиженного газа в баллонах;

обеспечивает расчет и предоставляет нуждающимся субсидии на оплату жилья и коммунальных услуг;

представляет для утверждения органам местного самоуправления тарифы и нормативы потребления жилищно-коммунальных услуг;

контролирует качество работ, услуг, выполняемых субъектами договоров, и производит оплату работ в соответствии с их реально

достигнутыми качеством и количеством;

предъявляет санкции организациям жилищно-коммунального хозяйства за невыполнение договорных обязательств;

организует ресурсосбережение и подготовку объектов к сезонной эксплуатации.

Служба заказчика финансируется за счет средств местного бюджета или по решению местной администрации за счет установленного норматива отчислений от дохода (прибыли) предприятий в соответствии с выполненными объемами работ и услуг.

В сельских районах и малых городах с численностью населения до 50 тыс. человек функции заказчика возлагаются на органы местного самоуправления.

Положение о службе заказчика утверждается Администрацией Кемеровской области.

Статья 14. Товарищества собственников жилья

Товарищества собственников жилья являются некоммерческими организациями, создаваемыми и действующими в соответствии с федеральным Законом "О товариществах собственников жилья", настоящим Законом, иными законодательными актами Российской Федерации, Администрации Кемеровской области, уставами товариществ.

Положение о товариществах собственников жилья утверждается Администрацией Кемеровской области.

Статья 15. Учет объектов недвижимости в жилищно-коммунальном хозяйстве

Учет объектов недвижимости в жилищно-коммунальном хозяйстве осуществляется муниципальными унитарными предприятиями - бюро технической инвентаризации. Данные предприятия осуществляют сбор, обработку, хранение и выдачу информации о наличии, составе, местоположении, техническом состоянии, стоимости основных фондов объектов жилищно-коммунального хозяйства на основе результатов периодических обследований, а также ведение единой базы данных.

Положение о системе учета недвижимости в жилищно- коммунальном хозяйстве утверждается Администрацией Кемеровской области.

Статья 16. Лицензионное регулирование в жилищно-коммунальном хозяйстве

Организации имеют право деятельности по предоставлению жилищно-коммунальных услуг потребителям, содержанию и ремонту объектов жилищно-коммунального хозяйства при наличии лицензии.

Лицензирование деятельности организаций по жилищно-коммунальному обслуживанию осуществляют органы исполнительной власти Кемеровской области или специально уполномоченные органы в порядке, установленном правительством Российской Федерации.

Статья 17. Развитие конкурентности в жилищно-коммунальном хозяйстве

Развитие конкурентности в жилищно-коммунальном хозяйстве осуществляется с целью создания условий для преодоления негативных последствий монопольного или доминирующего положения (в том числе технологически обусловленного) организаций жилищно-коммунального хозяйства путем:

реализации мер по демонополизации жилищно-коммунального хозяйства;

регулирования на уровне Кемеровской области региональных социальных стандартов, регламентирующих качество и стоимость обслуживания потребителей, а на уровне органов местного самоуправления - тарифов или их предельного уровня;

формирования взаимоотношений между субъектами на договорной конкурсной основе.

Статья 18. Взаимоотношения органов управления жилищно-коммунальным хозяйством Кемеровской области и органов местного самоуправления с организациями жилищно-коммунального хозяйства различных форм собственности

Взаимоотношения органов управления жилищно-коммунальным хозяйством Кемеровской области и органов местного самоуправления с организациями жилищно-коммунального хозяйства различных форм собственности строятся на основе договоров.

Система договорных отношений включает в себя:

договор между собственником объектов жилищно-коммунального назначения и субъектом, принявшим в хозяйственное ведение объекты собственности (служба единого заказчика);

договор между службой единого заказчика и субъектом, поставляющим коммунальные услуги;

договор между хозяйствующими субъектами;

договор между службой единого заказчика и нанимателями (арендаторами), владельцами жилищного фонда, потребителями коммунальных услуг.

В договорах на обслуживание должны быть отражены следующие взаимные обязательства сторон:

подрядчик (исполнитель услуги) гарантирует уровень качества, надежности и экологической безопасности обслуживания на объемы предоставляемых услуг;

службы заказчика осуществляют оплату услуг в соответствии с реально достигнутым качеством обслуживания, контролируют выполнение договорных обязательств и предъявляют санкции за нарушение условий договора.

Договор заключается на весь технологический цикл работ, обеспечивающий конечный результат - реализацию услуги непосредственно потребителю независимо от существующего распределения работ между исполнителями (все виды работ могут выполняться одной организацией, отдельные виды работ могут поручаться субподрядным организациям).

Статья 19. Особенности реализации мер по защите прав потребителей жилищно-коммунальных услуг

Система договорных отношений по предоставлению жилищно-коммунальных услуг предусматривает защиту прав потребителей этих услуг путем:

гарантированной возможности получения услуг, соответствующих требованиям стандартов, санитарных правил и норм, другим условиям договора;

ответственности исполнителей за нарушение порядка и условий предоставления услуг, а также гарантий их качества.

Вопросы защиты прав потребителей жилищно-коммунальных услуг регламентируются настоящим Законом, Законом Российской Федерации "О защите прав потребителей", Правилами предоставления жилищно-коммунальных услуг, утверждаемыми правительством Российской Федерации.

Статья 20. Права и обязанности потребителя жилищно-коммунальных услуг

Потребитель жилищно-коммунальных услуг имеет право:

получать услуги установленного в договоре качества, безопасные для его жизни и здоровья, не причиняющие вреда его имуществу;

требовать от исполнителя возмещения в полном объеме убытков и вреда, причиненного жизни, здоровью или имуществу вследствие недостатков в предоставлении услуг, а также морального ущерба в размере и порядке, определяемом в соответствии с законодательством Российской Федерации;

не производить оплату услуг на время перерывов сверх установленных договором. Прекращение оплаты не освобождает исполнителя от возмещения убытков и вреда;

(Окончание на 5-й стр.).

Российская Федерация

Кемеровская область

Закон

О жилищно-коммунальном хозяйстве Кемеровской области

Принят Законодательным собранием Кемеровской области 30 октября 1997 года №145

(Окончание. Начало на 4-й стр.).

на устранение исполнителем недостатков в предоставлении услуг в установленные договором сроки;

на бесплатную ликвидацию аварий в системах инженерного оборудования дома и квартиры, происшедших не по вине потребителя;

на государственную и судебную защиту в соответствии с законодательством Российской Федерации в случае нарушения его прав;

иные права, предусмотренные законодательством.

Потребитель жилищно-коммунальных услуг обязан:

своевременно, в установленные договором сроки, оплачивать предоставленные услуги;

рационально использовать услуги по их прямому назначению;

не совершать действий, ведущих к повреждению объектов жилищно-коммунального хозяйства и нарушению порядка пользования услугами,

соблюдать требования техники безопасности при пользовании услугами;

допускать в установленном законом порядке в свое жилище работников Государственной жилищной инспекции при предъявлении ими служебных удостоверений, а также исполнителей услуг при возникновении аварийных ситуаций, плановых ремонтах и обслуживании;

производить перепланировку жилых помещений, изменение системы инженерного оборудования лишь с разрешения Государственного архитектурно-строительного надзора;

использовать теплоноситель в системах отопления по прямому назначению (не производить слив воды из системы и приборов отопления);

устранять за свой счет повреждения и проводить ремонт либо замену оборудования, выведенного из строя по его вине;

нести иные обязанности, предусмотренные законодательством.

Статья 21. Права и обязанности исполнителя жилищно- коммунальных услуг

Исполнитель жилищно-коммунальных услуг имеет право:

применять меры, предусмотренные договором, в случае нарушения заказчиком сроков платежей;

осуществлять контроль за потреблением услуг путем проведения осмотров состояния инженерного оборудования у потребителя;

прекращать предоставление услуг в случае просрочки оплаты свыше срока, определяемого органами местного самоуправления, или нарушения потребителем своих обязательств (до ликвидации задолженности или устранения выявленных нарушений);

иные права, предусмотренные законодательством.

Исполнитель жилищно-коммунальных услуг обязан:

своевременно принимать меры по заключению договора на предоставление услуг; предоставлять услуги установленного качества;

устанавливать по согласованию с органами местного самоуправления форму регистрации требований (претензий), предъявляемых потребителем в связи с нарушением установленного качества услуг и срока устранения недостатков;

принимать своевременные меры по предупреждению и устранению нарушений качества предоставляемых услуг;

своевременно информировать потребителей об изменении качества услуг и уровня их оплаты;

не допускать нарушений технологических процессов;

разрабатывать и постоянно осуществлять меры по повышению качества услуг, а также рациональному использованию ресурсов;

в установленные договором сроки без дополнительной оплаты выполнять ремонт инженерных систем дома, в том числе и квартиры, если возникшая не по вине собственника или нанимателя квартиры неисправность влияет на работу всей системы;

нести иные обязанности, предусмотренные законодательством.

Статья 22. Ответственность исполнителя жилищно-коммунальных услуг

Исполнители жилищно-коммунальных услуг за нарушение правил и нормативов обеспечения населения жилищно-коммунальными услугами, а также условий договора найма, аренды или обслуживания жилого помещения несут ответственность в виде:

уплаты штрафа, наложенного Государственной жилищной инспекцией (или иным государственным контролирующим органом) на должностных лиц;

выплаты в установленном порядке неустойки в случае неисполнения или ненадлежащего исполнения принятых на себя обязательств;

возмещения в установленном порядке вреда, причиненного жизни, здоровью и имуществу потребителя;

возмещения в установленном порядке морального ущерба;

аннулирования или приостановления в установленном порядке действия лицензий на осуществление деятельности по предоставлению услуг, содержанию и ремонту объектов жилищно-коммунального хозяйства.

Если исполнитель своевременно после заключения договора не приступил к предоставлению услуг или допускал нарушения их качества сверх установленных допусков, потребитель в соответствии с установленными в муниципальном заказе и договоре со службой заказчика условиями вправе уменьшить размер оплаты за услуги и требовать возмещения убытков.

Штрафы, предусмотренные частью первой настоящей статьи, взыскиваются в бесспорном порядке.

Решение о наложении штрафа может быть обжаловано исполнителем в установленном порядке.

Статья 23. Правовой статус руководителей государственных и муниципальных унитарных предприятий жилищно-коммунального хозяйства

Назначение и увольнение руководителей областных государственных унитарных предприятий жилищно-коммунального хозяйства осуществляется в порядке, установленном Администрацией Кемеровской области.

Назначение и увольнение руководителей муниципальных унитарных предприятий жилищно-коммунального хозяйства осуществляется в установленном порядке органами местного самоуправления.

Трудовые отношения между руководителями унитарных предприятий и назначившими их органами строятся на контрактной основе.

Раздел IV
Финансирование и оплата услуг жилищно-коммунального хозяйства

Статья 24. Источники финансирования развития жилищно-коммунального хозяйства

Основными источниками финансирования развития жилищно-коммунального хозяйства являются:

средства местного бюджета на развитие и реконструкцию объектов жилищно-коммунального хозяйства населенного пункта;

средства областного бюджета, выделяемые на реализацию программ развития жилищно-коммунального хозяйства, а также на поддержку развития городов, имеющих слабую градообразующую базу;

средства федерального бюджета, выделяемые в качестве государственной поддержки развития жилищно-коммунального хозяйства;

средства юридических лиц, в том числе финансово-строительных компаний и граждан;

средства акционерных обществ, специально созданных органами местного самоуправления, организациями градообразующей базы, другими юридическими лицами;

средства потребителей услуг в виде инвестиционной составляющей тарифа, обеспечивающей покрытие затрат на реконструкцию и новое строительство объектов жилищно-коммунального хозяйства;

иные поступления в соответствии с решениями исполнительных органов Кемеровской области и органов местного самоуправления.

Порядок использования средств бюджетов различных уровней для обеспечения развития жилищно-коммунального хозяйства и достижения стандартов качества предоставляемых услуг устанавливается Администрацией Кемеровской области.

Статья 25. Источники финансирования текущей деятельности жилищно-коммунального хозяйства

Основными истчниками финансирования текущей деятельности жилищно-коммунального хозяйства являются:

средства населения, которые реализуются в форме платежей за жилищно-коммунальные услуги;

средства организаций - потребителей услуг в виде оплаты за пользование услугами жилищно-коммунального хозяйства;

ассигнования из местного бюджета как прямые дотации организациям жилищно-коммунального хозяйства;

средства от сдачи в аренду объектов жилищно-коммунального хозяйства;

иные поступления в соответствии с решениями исполнительных органов Кемеровской области и органов местного самоуправления.

При формировании местных бюджетов средства, необходимые для устойчивой работы дотационных отраслей жилищно-коммунального хозяйства, выделяются отдельной защищенной статьей.

Сумма дотаций определяется исходя из региональных стандартов стоимости квадратного метра жилья, уровня платежей населения, утвержденных администрацией области, и размеров субсидий малообеспеченным семьям.

Статья 26. Компенсация дополнительных расходов органов местного самоуправления и льгот по оплате жилья и коммунальных услуг

Дополнительные расходы или уменьшение доходов органов местного самоуправления, возникшие в результате решений органов власти Российской Федерации и Кемеровской области, а также на льготы по оплате жилья и коммунальных услуг, компенсируются органами, принявшими соответствующее решение, в порядке и сроки, установленные правительством Российской Федерации и Администрацией Кемеровской области.

Порядок финансирования устанавливается правительством Российской Федерации, Администрацией Кемеровской области.

Статья 27. Налогообложение предприятий жилищно-коммунального хозяйства

Налогообложение предприятий, организаций жилищно-коммунального хозяйства, товариществ собственников жилья осуществляется на основе федеральных, областных законов, правовых актов органов местного самоуправления.

Земли, занятые строениями и сооружениями инженерной инфраструктуры, обеспечивающей жизнедеятельность населенных пунктов, относятся к землям общего пользования и освобождаются от уплаты налога на землю в областной и местные бюджеты.

Средства, поступающие на развитие и обслуживание объектов жилищно-коммунального хозяйства в виде дотаций из федерального, областного и местных бюджетов, не включаются в налогооблагаемую базу товариществ собственников жилья.

Товарищества собственников жилья как некоммерческие организации освобождаются от уплаты налогов, зачисляемых в областной бюджет.

Статья 28. Оплата жилья и коммунальных услуг

Оплата жилья и коммунальных услуг производится в соответствии с Законом Российской Федерации "Об основах федеральной жилищной политики", постановлением правительства Российской Федерации "О переходе на новую систему оплаты жилья и коммунальных услуг и порядке предоставления гражданам компенсаций (субсидий) при оплате жилья и коммунальных услуг", постановлениями Администрации Кемеровской области и органов местного самоуправления.

Статья 29. Предоставление компенсаций (субсидий) на оплату жилья и коммунальных услуг

Компенсации (субсидии) на оплату жилья и коммунальных услуг предоставляются отдельным категориям граждан в порядке, установленном Администрацией Кемеровской области.

Величина компенсаций (субсидий) определяется как разница между региональным стандартом стоимости жилья в пределах социальной нормы площади жилья и нормативов потребления коммунальных услуг и предельно допустимой доли расходов граждан с учетом прожиточного минимума, совокупного дохода семьи и действующих льгот, установленных Администрацией Кемеровской области.

Раздел V
Подготовка объектов жилищно-коммунального хозяйства к сезонной эксплуатации

Статья 30. Подготовка объектов жилищно-коммунального хозяйства к сезонной эксплуатации

Ответственность за подготовку объектов жилищно-коммунального хозяйства к сезонной эксплуатации несут собственники объектов и органы местного самоуправления.

Координацию деятельности жилищно-коммунального хозяйства по подготовке к сезонной эксплуатации, а также контроль за ходом подготовки осуществляют управление по развитию жилищно-коммунального и дорожного хозяйства Администрации Кемеровской области, Государственное (областное) унитарное предприятие жилищно-коммунального хозяйства.

Финансирование мероприятий по подготовке объектов жилищно-коммунального хозяйства к сезонной эксплуатации осуществляется за счет средств местных бюджетов и внебюджетных источников.

Отдельные, особо важные объекты, внедрение новых и ресурсосберегающих технологий могут финансироваться за счет региональной целевой программы, ежегодно утверждаемой Администрацией Кемеровской области.

Раздел VI
Гарантии правовой и социальной защиты работников жилищно-коммунального хозяйства

Статья 31.Обеспечение работников жилищно-коммунального хозяйства служебными помещениями

Отдельные категории работников жилищно-коммунального хозяйства на период работы на предприятии обеспечиваются служебными помещениями.

Перечень категорий работников жилищно-коммунального хозяйства, порядок и условия предоставления служебных жилых помещений, пользования ими и выселения работников из служебных помещений устанавливается органами местного самоуправления в соответствии с федеральным законодательством.

Статья 32. Право работников жилищно-коммунального хозяйства на объединение в профессиональные союзы

Работники жилищно-коммунального хозяйства в целях защиты своих профессиональных, социально - экономических и иных прав и интересов вправе объединяться или вступать в профессиональные союзы. Порядок образования и компетенция профессиональных союзов работников жилищно-коммунального хозяйства определяется законодательством.

Работники жилищно-коммунального хозяйства не вправе принимать участие в забастовках, если это создает угрозу жизни и здоровью людей, а также если ведет к нарушению жизнедеятельности территории муниципального образования.

Статья 33. Поощрение работников жилищно-коммунального хозяйства

За особые достижения, продолжительную и безупречную работу работники жилищно-коммунального хозяйства могут быть награждены правительственными наградами, а также наградами, действующими на территории Кемеровской области.

Статья 34. Право работников Государственной жилищной инспекции на социальную защиту

Работники Государственной жилищной инспекции, непосредственно осуществляющие контроль за состоянием объектов жилищно-коммунального хозяйства, имеют право на получение проездного билета для проезда на всех видах транспорта в пределах муниципального образования, кроме такси и междугороднего транспорта, за счет средств Государственной жилищной инспекции.

Статья 35. Государственное страхование работников Государственной жилищной инспекции

Работники Государственной жилищной инспекции подлежат обязательному государственному страхованию.

Статья 36. Ответственность за несоблюдение гарантий правовой и социальной защиты работников жилищно-коммунального хозяйства

В случае несоблюдения гарантий правовой и социальной защиты работники жилищно-коммунального хозяйства имеют право на судебную защиту.

Раздел VII

Статья 37. Заключительные положения

Настоящий Закон вступает в силу со дня его официального опубликования.

Действующие правовые и нормативные акты Кемеровской области приводятся в соответствие с настоящим Законом.

г.Кемерово
12 ноября 1997 г.
№37-03

Губернатор
Кемеровской области
А.ТУЛЕЕВ.

Постановление правительства Российской Федерации

от 5 ноября 1997 г. № 1389 г. Москва

О продаже закрепленных в федеральной собственности акций открытых акционерных обществ «Концерн «Кузбассразрезуголь» и «Угольная компания «Южный Кузбасс»

Правительство Российской Федерации **постановляет:**

1. Исключить открытые акционерные общества «Концерн «Кузбассразрезуголь» и «Угольная компания «Южный Кузбасс» из перечня акционерных обществ, созданных в процессе приватизации, производящих продукцию (товары, услуги), имеющую стратегическое значение для обеспечения национальной безопасности страны, закрепленные в федеральной собственности акции которых не подлежат досрочной продаже, утвержденного Постановлением правительства Российской Федерации от 18 сентября 1995 г. № 949 (Собрание законодательства Российской Федерации, 1995, № 41, ст. 3899, 1997, № 22, ст. 2594 и 2595).

Обеспечить продажу закрепленных в федеральной собственности акций указанных акционерных обществ и использовать специальное право на участие Российской Федерации в управлении этими акционерными обществами («золотую акцию»).

2. Министерству государственного имущества Российской Федерации:

обеспечить передачу Российскому фонду федерального имущества закрепленных в федеральной собственности акций открытых акционерных обществ «Концерн «Кузбассразрезуголь» и «Угольная компания «Южный Кузбасс» для продажи их в установленном порядке;

внести соответствующие изменения в планы приватизации угольных компаний «Кузбассразрезуголь» и «Южный Кузбасс»;

назначить представителей Российской Федерации в советы директоров и ревизионные комиссии указанных акционерных обществ.

Председатель правительства
Российской Федерации
В. ЧЕРНОМЫРДИН.

коротко

В Кемеровской городской администрации разработан порядок приема документов на приватизацию жилых помещений и оформления договоров на передачу квартир в собственность граждан. В качестве общих положений в нем значатся такие: каждый гражданин имеет право один раз приватизировать занимаемое им по договору социального найма жилое помещение в домах муниципального и государственного жилищного фонда. Документы на передачу квартир в собственность оформляются отделом учета и приватизации жилья городской администрации, а также ремонтно-эксплуатационными участками по месту жительства. Документ вступит в силу после утверждения его городским Советом народных депутатов.

☆☆☆

Стоимость одного квадратного метра общей жилой площади муниципального жилья в Кемерове, применяемая для расчета субсидий и кредита, установлена в четвертом квартале текущего года размере 3.130 млн. рублей.

Так будут выглядеть банкноты и монеты образца Банка России 1997 года.

Цвет и размер их будет соответствовать банкнотам образца 1995 года.

Администрация Кемеровской области

Распоряжение

от 11.11.97 № 1050-р

О перечне объектов животного мира, отнесенных к объектам охоты в Кемеровской области

В соответствии со статьей 41 федерального Закона «О животном мире»:

1. Согласовать прилагаемый перечень объектов животного мира, отнесенных к объектам охоты.

2. Распоряжение вступает в силу с момента его подписания.

Губернатор
Кемеровской области
А. ТУЛЕЕВ.

УТВЕРЖДЕНО
распоряжением
Администрации
Кемеровской области

от 11.11.97 № 1050-р

Млекопитающие

Волк, лисица обыкновенная, бурый медведь, рысь, росомаха, барсук, соболь, ласка, горностай, колонок, хорь, американская норка, речная выдра, заяц-беляк, заяц-русак, речной бобр, сурок, суслик, крот, бурундук азиатский, белка обыкновенная, хомяк, ондатра, косуля, лось, благородный олень (марал).

Птицы*

Гусь серый, гусь-гуменник, утки, глухарь обыкновенный, тетерев, рябчик, куропатка серая, куропатка белая, перепел обыкновенный, кулики, голуби, лысуха.

*Кроме видов, подвидов и популяций, занесенных в Красную книгу Российской Федерации.

Российская Федерация

Кемеровская область

ЗАКОН

О порядке погашения предприятиями (организациями) задолженности по налоговым платежам в бюджет Кемеровской области

Принят Законодательным собранием Кемеровской области 30 октября 1997 г. № 146

Настоящий Закон принят в соответствии со статьей 76 Конституции Российской Федерации исходя из необходимости финансового обеспечения социального и экономического развития Кемеровской области и в целях снижения задолженности предприятий, учреждений, организаций в процессе исполнения доходной части бюджета.

Статья 1. При расчетах налогоплательщиков с областным бюджетом допускается использование механизма поставок предприятиями, учреждениями, организациями определенных видов продукции, работ, услуг через государственное унитарное предприятие "Фонд ресурсы Кузбасса".

Статья 2. Государственное унитарное предприятие "Фонд ресурсы Кузбасса" реализует продукцию, товары, работы (услуги), полученные от предприятий-недоимщиков в счет погашения задолженности по налоговым платежам в областной бюджет, в том числе арестованные органами налоговой полиции, со скидкой с отпускных цен (по арестованному имуществу согласно требованиям Указа Президента Российской Федерации от 14.02.96 № 199) в зависимости от конъюнктуры рынка, но не ниже себестоимости или цены приобретенного товара.

Статья 3. Государственное унитарное предприятие "Фонд ресурсы Кузбасса" заключает Соглашение (приложение 1) с предприятием-недоимщиком о погашении задолженности по налоговым платежам в областной бюджет натуральным покрытием.

Статья 4. Главное финансовое управление Администрации Кемеровской области на основании Соглашения с предприятием-недоимщиком направляет в адрес Государственной налоговой инспекции по Кемеровской области решение о предоставлении отсрочки по уплате налоговых платежей в областной бюджет.

Статья 5. Государственное унитарное предприятие "Фонд ресурсы Кузбасса" не позднее пяти дней с момента поступления средств на реализованную продукцию перечисляет в областной бюджет суммы недоимки за предприятие на соответствующие разделы бюджетной классификации по видам налогов в размере стоимости проданной продукции, исчисленной исходя из цен, предусмотренных Соглашением.

Статья 6. Главное финансовое управление Администрации Кемеровской области на основании письма-уведомления государственного унитарного предприятия "Фонд ресурсы Кузбасса" о перечислении средств в областной бюджет направляет в адрес Государственной налоговой инспекции по Кемеровской области решение (письмо-уведомление, приложение 2) о списании с предприятия-недоимщика налоговых платежей в размере стоимости поставленной продукции, товаров, выполненных работ, услуг.

Статья 7. Нормативы отчислений от стоимости реализованной продукции, товаров, выполненных работ (услуг) на финансирование уставной деятельности государственного унитарного предприятия "Фонд ресурсы Кузбасса" устанавливаются постановлением губернатора Кемеровской области.

Статья 8. Отсрочка предприятиям, учреждениям, организациям, передавшим продукцию в счет задолженности (недоимки) по налоговым платежам и на выплату начисленной пени, предоставляется в порядке, установленном действующим законодательством Российской Федерации, без начисления процентов за пользование бюджетными средствами.

Статья 9. Настоящий Закон вступает в силу с момента официального опубликования.

Губернатор Кемеровской области А.ТУЛЕЕВ.

г. Кемерово.
12 ноября 1997 г.
№ 38-03.

Приложение 1

к Закону "О порядке погашения предприятиями (организациями) задолженности по налоговым платежам в бюджет Кемеровской области"

СОГЛАШЕНИЕ
о погашении задолженности по платежам в областной бюджет натуральным покрытием

от _____ 199__ г.

Предприятие_____
(наименование предприятия)

в лице_____
(должность, Ф.И.О.)

_____

и государственное унитарное предприятие "Фонд ресурсы Кузбасса" в лице_____
(должность, Ф.И.О.)
руководствуясь порядком замены платежей, вносимых предприятиями и организациями в областной бюджет определенными видами продукции, материалами, выполнением работ, услуг, заключили настоящее Соглашение о нижеследующем:

I. ПРЕДМЕТ СОГЛАШЕНИЯ:

1. Предприятие в счет уплаты недоимки в областной бюджет по состоянию на_____199___г. в сумме _____тыс.руб., в том числе_____
_____
(указать по видам налогов и суммы)
_____
передает государственному унитарному предприятию "Фонд ресурсы Кузбасса" следующие виды продукции:

II. ОБЯЗАННОСТИ СТОРОН:

1. Предприятие _____
(наименование)
обязуется:
передать поименованную в настоящем Соглашении продукцию государственному унитарному предприятию "Фонд ресурсы Кузбасса" в срок до "_____" _____199___г. по согласованным ценам.

2. Государственное унитарное предприятие "Фонд ресурсы Кузбасса":

2.1. В срок до _____ месяцев реализует переданную ему продукцию по договорным ценам.

2.2. Главное финансовое управление Администрации Кемеровской области предоставляет предприятию на период реализации продукции, предусмотренной настоящим Соглашением, отсрочку по уплате недоимки по утвержденному порядку.

2.3. Не позднее пяти дней с момента поступления средств за реализованную продукцию перечисляет в областной бюджет суммы недоимки за предприятие на соответствующие разделы бюджетной классификации по видам налогов в размере стоимости проданной продукции, исчисленной исходя из цен, предусмотренных настоящим Соглашением.

2.4. Настоящее Соглашение действует с момента его заключения до поступления средств в областной бюджет в уплату недоимки за счет выручки от реализации государственным унитарным предприятием "Фонд ресурсы Кузбасса" продукции, переданной ему предприятием

III. ЮРИДИЧЕСКИЕ АДРЕСА И ПЛАТЕЖНЫЕ РЕКВИЗИТЫ СТОРОН:

1. Предприятие (организация)_____
(полное наименование)
_____
(почтовый адрес, телефон)

№№ п/п	Наименование продукции	Ед. изм.	Кол-во	Цена за единицу	Сумма
	ВСЕГО:	X	X	X	

2. Государственное унитарное предприятие "Фонд ресурсы Кузбасса" принимает от предприятия в счет уплаты недоимки в областной бюджет по состоянию на _____199___г. в сумме_____ тыс.руб., в том числе_____
_____
(указать по видам налогов и суммы)
_____
следующие виды продукции:

№№ п/п	Наименование продукции	Ед. изм.	Кол-во	Цена за единицу	Сумма
	ВСЕГО:	X	X	X	

для последующей её реализации и внесения в областной бюджет поступивших от реализации средств.

Счет №_____
(наименование банка)
БИК_____
К/счет_____
ИНН_____
ОКПО_____
ОКОНХ_____

2. Государственное унитарное предприятие «Фонд ресурсы Кузбасса»: 650099, г.Кемерово, Советский пр., 62, т. 23-45-96, факс 23-51-71.
Счет № 000609096 в АКБ «Кузбасспромбанк» г. Кемерово
БИК 043207734
к/счет 700161934
ИНН 4207049835
ОКПО 46328912
ОКОНХ 80100

Приложение 2

к Закону "О порядке погашения предприятиями (организациями) задолженности в бюджет Кемеровской области"

Государственное унитарное предприятие "Фонд ресурсы Кузбасса" — Главное финансовое управление Администрации Кемеровской области

ПИСЬМО-УВЕДОМЛЕНИЕ № ____
о погашении задолженности по налогам в областной бюджет

Государственное унитарное предприятие "Фонд ресурсы Кузбасса" уведомляет главное финансовое управление о том, что предприятие_____
_____
ИНН_____
отгрузив продукцию, товары, выполнив работы (услуги)_____
_____
Дата отгрузки, выполнение работ (услуг)_____
на сумму_____
_____
погасило задолженность по налогам в областной бюджет
по недоимке на сумму _____ рублей
и по пени_____ рублей.

Государственное унитарное предприятие "Фонд ресурсы Кузбасса" зачисляет налоговые платежи в областной бюджет поручением №_____ от_____ 199____г.
на сумму_____
_____
С предприятия подлежит списанию пени в размере_____
_____
Просим выслать в адрес Государственной налоговой инспекции по Кемеровской области налоговое освобождение.

Директор государственного унитарного предприятия "Фонд ресурсы Кузбасса" _____
Главный бухгалтер государственного унитарного предприятия "Фонд ресурсы Кузбасса" _____

Отметка главного финансового управления Администрации Кемеровской области

Погашена задолженность у предприятия
по недоимке в размере_____
и по пени в размере _____
Погашена задолженность у государственного унитарного предприятия "Фонд ресурсы Кузбасса" в размере_____

Начальник главного финансового управления Администрации Кемеровской области _____ _____
(подпись) (дата)

Отметка Государственной налоговой инспекции по Кемеровской области

Предоставлена отсрочка по уплате пени_____ рублей.

Начальник Государственной налоговой инспекции по Кемеровской области _____ _____
(подпись) (дата)

Отметка управления Федеральной службы налоговой полиции Российской Федерации по Кемеровской области

Начальник управления Федеральной службы налоговой полиции Российской Федерации по Кемеровской области _____ _____
(подпись) (дата)

Ленин, Октябрь, Кузбасс

(К 80-й годовщине Октябрьской революции)

От подъема к кризису

Конференция 1948 года определила главные направления развития народнохозяйственного комплекса Кузбасса на 15-летнюю перспективу (1950-1965 гг.). Их основное содержание — дальнейшая индустриализация бассейна. Наряду с этим предусматривалось полнее удовлетворять потребности населения товарами легкой и пищевой промышленности, ускорить жилищное и городское строительство, развитие социальной сферы.

Выполнение программы совпало с крутыми переменами в стране, наступившими после смерти И. В. Сталина и осуждения культа личности XX съездом КПСС. Этот период получил в народе меткое название «оттепели». Крупным событием в экономической политике стал переход к территориальному принципу управления промышленностью и строительством. Это была коренная реформа управления материальным производством, проведенная в сжатые сроки в феврале-июне 1957 г.

Созданный Кемеровский совнархоз оказался удачной формой сочетания управления производственным потенциалом Кузбасса с решением народнохозяйственных проблем. Им последовательно проводилась одобренная конференцией политика индустриализации региона, с использованием новейших достижений науки и техники. Значительно возрос потенциал базовых отраслей экономики. Была решена проблема обеспечения промышленности области электроэнергией. Построены новые предприятия легкой и пищевой промышленности. Большой размах приняло жилищно-коммунальное и культурно-бытовое строительство, началось становление высшей школы и укрепления ее материальной базы.

Комплексный подход к проблемам индустриализации позволил за 1950-1970 годы осуществить качественные сдвиги в развитии производительных сил, значительно повысить материальный и культурный уровень жизни. Суточное производство важнейших видов продукции тяжелой промышленности возросло в 2.5-5 раз, товаров народного потребления от 3 до 8 раз, поголовье скота увеличилось в 2-3 раза, закупки мяса, молока, яиц — соответственно в 6, 8 и 50 раз. При стабильных в основном розничных ценах денежные доходы на душу населения возросли почти в 3 раза. Осуществлен переход на 6- и 7-часовой рабочий день.

К сожалению, территориальный метод управления не был дополнен адекватным хозяйственным механизмом, постепенным поэтапным внедрением новых производственных отношений. Еще сильны были постулаты господства государственной собственности, централизации и администрирования. Была ликвидирована одна из немногих форм коллективной собственности— артели промысловой кооперации. Восторжествовала ведомственно-отраслевая система.

Первые предупреждающие «звонки» о сбоях в функционировании существующего хозяйственного механизма раздались в конце 70-х годов, когда темпы развития промышленности за 1970-1980 годы оказались значительно ниже предшествующего десятилетия. Негативная эстафета продолжилась и в 80-е годы. Это убеждало во мнении, что система управления не «срабатывает», подрывает у людей экономический интерес к результатам труда.

Экономические реформы 1965, 1979 и 1987 годов, образно говоря, представляли попытку оживить экономику, «влив новую кровь в старые сосуды», не затрагивая основ самой системы и ее хозяйственного механизма. Вместо несостоявшегося «ускорения» явственно проступали черты экономического кризиса (нехватка продовольствия, жилья, инфляционные процессы и т.д.). Реакцией на кризисные явления, бесперспективность в решении насущных проблем региона стала забастовка шахтеров Кузбасса в июле 1989 года — предвестница перехода к радикальным преобразованиям общественно-политической и экономической системы.

Существовали и общесоюзные причины сползания к кризису. Отрезвляюще подействовал провал 20-летней программы строительства коммунистического общества, поставив под сомнение возможность саморазвития системы. В оценке «волюнтаризма» программы уместно сталинское изречение о языке как средстве производства и болтунах как самых богатых людях на свете. Не воспринимались всерьез заверения центра о сооружении прочного здания «реального», «зрелого» социализма. В регионе считали ближе к истине возведение его фундамента, причем не лучшими методами. Поэтому печальная участь досталась горбачевской идее о «перестройке» здания социализма, ибо отсутствовал сам объект, хотя ее автор не уставал утверждать, что оно серьезно пострадало в «застойный» период. А руководимая им партия, считавшая, что проблема построения этого здания решена ею полностью и окончательно, за три августовских дня 1991 года оказалась на обочине власти и в оппозиции.

Вчера, сегодня, завтра...

Работы Ленина и события Октября содержат богатейшее теоретическое и практическое наследство, которое, несмотря на давность лет, позволяет ориентироваться в оценке происходящего в стране и Кузбассе.

Ленин, находясь в сибирской глубинке и исследуя процесс развития капитализма в России, оперировал в основном данными по европейским губерниям. Обуславливалось это тем, что в Сибири в отличие от центра земля столетиями не передавалась в крупную частную собственность, сдерживая развитие капиталистических отношений. Не исключено, что реставрация капитализма в Кузбассе, как и во всей Сибири, столкнется с большими трудностями.

Не устаревает ленинское положение о стихийности и сознательности рабочего движения. Оно подтверждено печальным опытом использования доморощенными «демократами» рабочих комитетов Кузбасса в целях, далеких от коренных интересов рабочего класса. Дорого обошлось региону отступление бывших руководителей обкома КПСС от ленинских принципов социальной справедливости и партийной скромности, забвение важности личного примера в воспитании сознательности.

Ленинская характеристика Временного правительства, его недальновидной экономической политики в разрушенной войной стране, зависимости от иностранных государств, преследований большевиков и Советов рабочих и солдатских депутатов во многом напоминает первые шаги деятельности правительства Гайдара-Бурбулиса в постсоветской России и команды Кислюка в Кузбассе.

Напрашивается аналогия событий Октября 1917-го и августа 1991 годов. За вооруженным восстанием рабочих и солдат в Петрограде и передачей власти съездом их представителей Советскому правительству в составе большевиков и эсеров во главе с Лениным последовал аналогичный мирный процесс в Российской империи, включая Томскую губернию с ее уездами. Была осуществлена национализация земли с передачей ее крестьянам и крупной промышленности.

Номенклатурно-бюрократическая «революция» и верхушечная смена власти в августе 1991 года, последовавшая затем приватизация собственности ускорили создание «красных поясов» во многих регионах России. В Кузбассе в большинстве органов представительной и исполнительной власти, а также среди депутатов Госдумы и членов Совета Федерации — коммунисты и представители блока «Народовластие». Губернатором области избран А. Г. Тулеев — один из лидеров блока, включающего наряду с КПРФ ряд партий коммунистической и социалистической направленности, возникших после распада СССР.

Октябрь 1917 года привел к гражданской войне на большей части территории Российского государства. Как и во всей России, в Кузбассе она носила классовый характер и определялась в основном неодинаковым отношением к советской власти различных слоев крестьянства. Сказывалась продразверстка, отсутствие помещичьих имений.

За августом 1991 года последовали акты гражданской войны в Москве, Чечне, Южной и Северной Осетии, Абхазии, Приднестровье, Таджикистане с преобладанием в них национальной окраски. И та и другая войны приняли ожесточенный характер, обернулись тысячами жизней, разрушением материальных ценностей. Хотя упомянутые акты, к счастью, напрямую не затронули наш регион, он понес потери, заплатив гибелью своих военнослужащих. Усилился поток беженцев и переселенцев в Кузбасс.

Ленин ушел из жизни, когда в стране осуществлялась новая экономическая политика (НЭП), им обоснованная и защищенная от многочисленных нападок. НЭП явился синтезом его предшествующих разработок теории товарных рынков и уроков «военного коммунизма», кронштадтского и тамбовского восстаний. Допуская гибкое сочетание социалистических и капиталистических методов хозяйствования, многоукладность экономики, НЭП, по мнению Ленина, должен был «надолго» и «всерьез» стать основой социалистических преобразований. Благодаря ему в СССР уже к 1925-1926 хозяйственному году был восстановлен довоенный (1913 г.) уровень производства, а в Кузбассе — посевных площадей.

НЭП отдаленно напоминает проводимую радикальную экономическую реформу. Но результаты противоположные. Вместо подъема потенциал России отброшен назад. Экономика Кузбасса функционирует в фазах кризиса и депрессии. Как это ни парадоксально, но за объяснением причин следует обращаться к Ленину, его письму председателю Госплана РСФСР Г. М. Кржижановскому от 16 ноября 1921 года. Председатель Совнаркома обращал внимание на главное: «...новая экономическая политика не меняет единого хозяйственного плана и не выходит из его рамок, а меняет подход к его осуществлению» (ПСС, т. 54, стр. 101).

К сожалению, российские «реформаторы» не восприняли мудрый совет, а под флагом создания свободной рыночной экономики враз перечеркнули многолетний опыт народнохозяйственного планирования, составлявший, по мнению ряда крупных ученых-экономистов, национальную ценность. С точки зрения общественного прогресса, свободная рыночная экономика не может претендовать на первенство с планированием, прогнозированием и программированием, позволившим России за несколько десятилетий пройти путь от сохи до космоса.

В недавнем радиообращении к населению Б. Ельцин вынужден был признать, что ему неясно, к утверждению какого государства и общества эта экономика может привести. Заявлено о решительном переходе к упреждающему регулированию экономических процессов. Помоему, для этого потребуются не только правовые акты, но и серьезная хозяйственно-экономическая и планово-прогнозная деятельность. Она будет необходима и для осуществления основных направлений развития Кузбасса на 1997-2001 годы, выхода из экономической «ловушки», куда его загнали совместными усилиями бывшее руководство администрации области и областного рабочего комитета.

80-летие Октябрьской революции проходит в Кузбассе в сложной обстановке переходного периода. Требуется терпение и настойчивость для ее коренного улучшения. Необходимо согласие и примирение, добиться которого, думается, возможно лишь на пути признания исторической необходимости и неизбежности как Октября и провозглашенных им ценностей, так и переживаемого нами переходного периода.

Наследие Октября сохраняет в Кузбассе глубокие корни. Оно проявляется в деятельности Советов народных депутатов, запечатлено в названиях городов, поселков, улиц и организаций, в величественном памятнике основателю Советского государства и вождю революции на площади Советов областного центра. С пониманием было бы воспринято вручение за заслуги перед государством орденов Ленина и Октябрьской революции. Кощунственно выглядел бы вынос тела Ленина из мавзолея.

Последствия реформы выделяются присущим переходному периоду временным противоречивым соседством богатства и нищеты: коттеджи и евроквартиры многомиллионной стоимости и армия нуждающихся в жилье, фешенебельные магазины, насыщенные импортными товарами, и низкая покупательная способность большинства, обилие легковых иномарок и нехватка общественного транспорта и т.д.

Думаю, что между ними нет китайской стены, как это, возможно, кажется на первый взгляд. Сохранение традиций Октября будет способствовать постепенному устранению противоречий переходного периода. Государственный подход к изменению общественного сознания в сторону признания давних и новых ценностей позволит постепенно сформировать на подготовленном фундаменте регулируемой рыночной экономики регион достатка и социальной справедливости, отвечающий многолетним чаяниям кузбассовцев.

М. ВИТКИН,
профессор КемГУ.

(Окончание. Начало в номере за 18 ноября).

Интересы высветятся как под рентгеном

(Окончание. Начало на 1-й стр.).

— Вас не смущает, что предлагается создавать этот центр при «Кузбассэнерго»?

— Обладминистрации все равно придется создавать единый углесбыт. Предлагаем вариант: администрация объявляет конкурс на создание такого расчетного центра, чтобы по его итогам привлечь самую эффективную снабженческую организацию — пусть не «Кузбассэнерго». Но у нас на сегодня есть преимущества. У нас отработан механизм снижения цен, через наших снабженцев идут самые большие расчеты. У нас нет посредников. Мы уверены, что сможем выиграть подобный конкурс.

— Есть еще восприятие этой идеи угольным «генералитетом».

— Наверное, восприятие будет сложным. Но сразу выявятся те, кто не желает такого центра. Можно выявить причины их нежелания передачи своих товарных потоков в единые руки. Все личные, родственные и прочие интересы высветятся как под рентгеном.

— Комиссия предложила выделить инвестиционную деятельность, то есть капитальные вложения, в самостоятельный вид деятельности с отдельным внутренним балансом. Для чего?

— Сегодня на предприятиях не найти отвечающих за эффективность капитальных вложений. Построят забор или, скажем, склад — приносят они прибыль, не приносят — никто не несет ответственности. Нужна самостоятельная инвестиционная структура, у которой главное в работе — прибыль. Деньги ей на строительство выделяются с учетом эффективности их вложения. Могу сказать сразу: резко снизится объем капитальных вложений, так как загодя будет выверяться, дадут ли они прибыль. Немаловажно и то, что такая структура, став самостоятельной, становится «прозрачной».

— Таким образом МБК пытается (в Кузбассе такая попытка не первая) подстроить цены под существующее реально количество «живых» денег?

— Цены сейчас дутые. Их необходимо прижать, понизить до существующего денежного потока, чтобы основная часть взаиморасчетов осуществлялась деньгами.

— В состоянии ли Кузбасс потащить ценовой поезд всей России?

— Если в Кузбассе начнет получаться, а наметки этого уже проявились, можно ждать правительственной поддержки, правительственных льгот. Например, освобождения от действия президентского Указа №1212 о счете недоимщиков, который угнетает денежные расчеты. Мы, как и остальные энергосистемы, платим абонентную плату — 19,8 рубля на каждый вырабатываемый киловатт-час. Их собирают, чтобы РАО «ЕЭС» могло строить новые станции. Можно было бы попросить правительство об индивидуальном уменьшении этой платы для Кузбасса. Убежден, что снижение цен можно провести в одной области. Ведь работает в регионе хлебная отрасль, в которой сняты почти все проблемы с расчетами.

— Предложения МБК имеются на руках у всех заинтересованных лиц. Отсутствует механизм их осуществления. Кто должен взять на себя роль организатора процесса снижения цен?

— В Кузбассе только областная администрация со всеми ее структурами в состоянии поднять задачу такого масштаба. Ей и карты в руки. Мы со своей стороны готовы оказать ей всемерную поддержку.

Беседовал
Валерий ПЛЮЩЕВ.

к 55-летию области

У истоков

Медицина на нашей территории возникает в конце восемнадцатого века по типу фабрично-заводской, затем приисковой. При заводах были приемные покои на одну-две койки с фельдшерским обслуживанием. Сельское население приписывалось к рудникам.

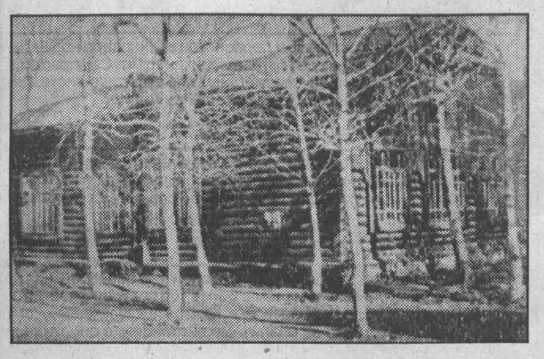

Первый госпиталь — Салаирский на 120 коек — был открыт в 1816 году. Первый врач — Петр Иванович Шангин (выходец из крепостных) окончил Московский университет, в дальнейшем был переведен из медицинских чинов в инженерные, стал управляющим Салаирским рудником, продолжая работать в госпитале. По штатному расписанию на весь Салаирский край приходилась одна должность врача, восемь фельдшеров и четыре повивальные бабки. Аптек не было, медицинское снабжение шло из Барнаульского госпиталя. Из иностранных специалистов много лет прослужили в Салаирском госпитале К. И. Древинг, Ф. В. Геблер, М. Дрешер, русский — Ф. П. Ястребов.

В 1856 году на базе села Кийское, через которое проходил Сибирский тракт, образован уездный город Мариинск с населением 3347 человек. В Мариинске и Кузнецке было по городскому и по окружному лекарю, по повивальной бабке. Больниц не было, было по одному военному госпиталю. В Кузнецке 28 лет прослужил доктором Н. С. Гриценко, повивальной бабкой была его жена. Сельской медицины пока не было вовсе.

В 1865 году получает развитие угольная промышленность. В Кузбасс переселилось около пятидесяти тысяч человек. Возле угольных копей закладываются поселения, в них строятся больнички. В итоге в 1913 году медицинское обслуживание фабрично-заводских рабочих следующее: Судженские каменноугольные копи Михельсона — 40 коек, Кемеровский рудник — 20 коек, Кольчугинский рудник — 40 коек, Кузнецк — 40 коек, Мариинск — 60 коек. И почти везде уже имеются аптеки.

В 1894 году разрешено строительство двух сельских больниц — в селах Бачаты и Тисуль.

Первая в Западной Сибири Проскоковская участковая больница открыта в 1890 году (врач Е. Е. Игнатьев, фельдшер Павел Донкин). В 1900 году штаты на медобслуживание сельского населения увеличены (расходы берет на себя царская семья). Вплоть до революции в Мариинском уезде — четыре врачебных участка (Колыонский, Мариинский, Боготольский, Тисульский). В Кузнецком уезде также четыре врачебных участка (Усть-Сосновский, Бачатский, Кузнецкий, Тогульский). Каждый участок имел лечебницу на пять-семь коек. Система работы была сменной, разъездной в радиусе 400 верст. На весь Кузбасс было 17 повивальных бабок, осложненные роды принимали в Томске. На содержание сельской медицины по Кузнецкому округу выделялось 4700 рублей, по Мариинскому — 3800.

В 1920 году в Новониколаевске создан Сибздравотдел. Кузбасс входил в Томскую губернию в составе трех уездов: Щегловский уездный зравотдел возглавил Я. Я. Благовидов, Кузнецкий — В. И. Баев, Мариинский — врач Ядвирский. Для обслуживания работающих создана секция Сибугля — прообраз современных медико-санитарных частей. В штате секции, кроме врачей, занятых на административных должностях, числилось 20 врачей, занятых лечебной работой. В среднем на одного врача приходилась тысяча рабочих, на одного фельдшера — 250, на одну медсестру — 350. Для помощи на дому была введена должность разъездного врача. Все виды медицинской помощи были бесплатными

Первым заведующим окружным здравотделом назначается фельдшер Василий Григорьевич Крамаренко. В 1928 году по распоряжению наркома здравоохранения Н. А. Семашко Крамаренко направляют на учебу в Томский университет, после окончания которого он возвращается в Кузбасс, возглавляет Кемеровский горздравотдел. В 1937 году репрессирован, в 1957 году реабилитирован (посмертно).

Врачебно-санитарные части просуществовали с 1920-го по 1925 год. Это помогло избежать резкого «обвала» здравоохранения в Кузбассе в период НЭПа, когда число коек по городам Сибири сократилось на 78 процентов, по селам — на 70, а в Кузбассе — только на 10. Лечебная сеть Кузбасса в это время была представлена семью больницами на 450 коек, двенадцатью фельдшерскими пунктами, семью зубоврачебными пунктами, семью амбулаториями с лечебным обслуживанием.

В 1913 году в село Щеглово приехал молодой врач Геннадий Александрович Бухвостов. В то время в Щеглове было 50 домов, волостное правление и винная лавка. Выселив винную лавку, Г. А. Бухвостов устроил в ее помещении маленькую больничку. Через два года, собрав с населения 15 тысяч рублей, построил Усть-Искитимскую сельскую лечебницу (одноэтажное деревянное здание на территории нынешней центральной городской клинической больницы), где было девять общих коек и две — для заразных больных. Работали два врача, два фельдшера и одна акушерка. В 1921 году Геннадий Александрович назначен начальником санитарной части Кольчугинского рудника, где организует хирургическое, родильное, гинекологическое отделения, амбулаторию. На собственные средства создает лабораторию, открывает здравпункт на ряде шахт рудника. В 1923 году Г. А. Бухвостов награжден орденом Трудового Красного Знамени.

В 1918 году село Щеглово преобразовано в уездный город Щегловск, больница становится уездной: в ней уже 22 хирургические койки, 11 — гинекологических, семь — акушерских. В эти годы медицинскую помощь оказывали Леонид Иванович Красулин, Антоний Павлович Успенский, Яков Яковлевич Благовидов, Ариадна Алексеевна Алексеева.

На правом берегу в хорошо оснащенной Рудничной больнице работает первый врач акушер-гинеколог Людмила Семеновна Сорокина, первые операции делает хирург Мария Васильевна Никитина (она же главный врач этой больницы). В 1926 году при Рудничной больнице открыта первая детская консультация, в ней работает педиатр Г. Грачева. С 1931-го по 1941 год главным врачом Рудничной больницы и зав. хирургическим отделением становится Степан Васильевич Беляев, впоследствии первый в Кузбассе заслуженный врач РСФСР, о котором недавно рассказано в «Кузбассе» (8 октября 1997 г.). Он же был и первым ректором Кемеровского медицинского института. Долгие годы рядом с ним служила медицине его жена, педиатр, заслуженный врач РСФСР.

В Щегловской больнице с 1926 года работает М. А. Подгорбунский. С его именем связано развитие хирургии в области, а также службы переливания крови, организация скорой медицинской помощи, курсов по подготовке медицинских сестер. Михаил Алексеевич награжден многими орденами и медалями, заслуженный врач РСФСР, почетный гражданин г. Кемерово. Недавно общественность области отметила столетие со дня его рождения.

Развитие службы ЛОР связано с именем заслуженного врача РСФСР Сергея Владимировича Аникина, первого директора Кемеровского медицинского училища, развитие глазной службы — с именем заслуженного врача РСФСР Е. А. Скорик. Первый туберкулезный кабинет открыт в 1926 году в Анжерской больнице врачом А. И. Окун (заслуженный врач РСФСР), в дальнейшем развитие этой службы в области связано с именем заслуженного врача РСФСР Серафимы Ивановны Ипполитовой. Становление дермато-венерологической службы связано с именем М. К. Трегубовой, на Кузнецкстрое — с именем Э. М. Фюрста.

Нельзя не отметить особо Кузнецкстрой (1929-1932 годы). Первым прибыл на Кузнецкстрой врач Г. И. Шмулович. Медпункт переименовал в амбулаторию, при ней открыл стационар на 15 коек. В июне 1930 года на территории Нижней Колонии закончено строительство больницы. Первыми врачами там были: Г. И. Шмулович — зав. инфекционным отделением, Н. Н. Смирнов — зав. хирургическим отделением, Г. Н. Афанасьев — зав. терапевтическим отделением. Первый санитарный врач — М. С. Чернявский.

В эти же годы идет строительство больничных городков в Ленинске-Кузнецком, Белове, Анжеро-Судженске, Прокопьевске, Мысках. В 1934 году во всех названных городах созданы госсанинспекции.

К началу Великой Отечественной войны в Кемеровской области была создана стройная система охраны здоровья матери и ребенка. Детская смертность снизилась до 194 на 1000 родившихся (в 1913 году была 443 на 1000 родившихся).

Нельзя не отметить роль кузбасских медиков в годы войны. В первые же дни из всех врачей (а их перед войной было чуть более тысячи) гражданскую одежду на военную форму сменили более двухсот. Добровольцами уходили на фронт фельдшера и медсестры: сто медработников — из Кемерова, 250 — из Новокузнецка, сто — из Анжеро-Судженска. Только за первый год для фронта на курсах медсестер и санружинниц подготовлено 15 тысяч человек.

Кузбасс стал мощной госпитальной базой — более 40 госпиталей развернулось в его городах. Наиболее крупные госпитали имели по 1200 коек. Наши врачи М. Н. Горбунова, И. Г. Корочкин, В. И. Кондратьев, М. М. Цирельсон возглавили крупные госпитали. На плечи медиков легла забота о здоровье эвакуированных семей. Только в 42 детских домах воспитывалось более шести тысяч детей, более двух тысяч детей были вывезены в Кузбасс из Ленинграда. Добрых слов и наград заслужили наши медики, работавшие в тылу: 87 были удостоены орденов, 200 — медалей, 170 — Почетных грамот.

Когда 26 января 1943 года Кузбасс был выделен в самостоятельную область, ставшую арсеналом для вооружения Советской Армии в годы войны, первым заведующим областным отделом здравоохранения был назначен А. М. Дворкин, управляющим областным аптекоуправлением — К. Н. Соломин.

Нина ВАСИЛЬЕВА,
завмузеем здравоохранения Кузбасса.

НА СНИМКАХ: В. Г. Крамаренко; Г. А. Бухвостов; первая больница в Щегловске.

лицензирование

Им можно доверять!

Областная лицензионно-аккредитационная комиссия здравоохранения сообщает, что в сентябре — октябре 1997 года лицензии на право заниматься медицинской, фармацевтической и медико-технической деятельностью получили:

Индивидуальные предприниматели:

Агапова Галина Ивановна — терапевтическая стоматология, ортодонтия, Белово, ул. К. Маркса, 12-105,

Кузнецов Евгений Юрьевич — массаж на дому у пациентов, Белово,

Фокин Алексей Николаевич — мануальная терапия на дому у пациентов, Кемерово,

Зуев Борис Иванович — стоматологическая помощь, Кемерово, ул. Свободы, 19а,

Уланова Елена Павловна — стоматологическая помощь, Кемерово, п. Кедровка, автобаза,

Бочаров Василий Николаевич — мануальная терапия, Кемерово, пр. Октябрьский, 53/1,

Исаков Константин Николаевич — мануальная терапия, Кемерово, пр. Октябрьский, 53/1,

Мануйлова Валентина Алексеевна — мануальная терапия на дому у пациентов, Кемерово,

Белоглазов Константин Григорьевич, Дульцев Владимир Анатольевич, Елатомцев Олег Николаевич — ортопедическая стоматология, Киселевск, пр. Строителей, 4,

Лавин Юрий Михайлович — стоматологическая помощь, Таштагол, п. Темиртау, ул. Центральная, 13.

Межрегиональная благотворительная общественная организация инвалидов «СО-ЛЮКС» — консультация врача-ортопеда по подбору больных на протезирование.

Открытое акционерное общество «Стоматология Запсиба» — стоматологическая поликлиника, Новокузнецк, ул. Тореза, 39.

Общества с ограниченной ответственностью:

«Тридцать два» — стоматологический кабинет, Кемерово, ул. Красная, 14а,

«АФРОДИТА» — кабинет анонимного обследования и лечения, Кемерово, ул. Островского, 27-28.

Муниципальное учреждение «Центр медицинской профилактики и укрепления здоровья «СМЕНА», р. п. Верх-Чебула.

Институт комплексных проблем гигиены и профзаболеваний Сибирского отделения РАМН, Новокузнецк.

Отделение медико-социальной помощи на дому Кемеровской областной организации РОССИЙСКОГО ОБЩЕСТВА КРАСНОГО КРЕСТА, Кемерово.

Медицинское предприятие КОАО «АЗОТ», Кемерово, п. Предзаводской.

Доверия не оправдали

Областная лицензионно-аккредитационная комиссия здравоохранения сообщает, что в сентябре — октябре 1997 года за нарушение лицензионных требований лицензии лишено

товарищество с ограниченной ответственностью «КОСКОН» — лицензия N658366 Б на фармацевтическую деятельность в аптечном киоске, Полысаево, ул. Крупской, 126-56.

В это же время ряд организаций самостоятельно прекратили фармацевтическую деятельность, в их числе:

товарищество с ограниченной ответственностью «АТФ», Кемерово;

акционерное общество закрытого типа «Корпорация ЭЛС», Кемерово;

закрытое акционерное общество «МКР», Кемерово;

индивидуальный предприниматель Исмаилова Е. В., Кемерово.

Анатолий ТЕРЛЕЦКИЙ,
председатель областной лицензионно-аккредитационной комиссии.

каждую неделю
ФОНДОВЫЙ
бюллетень
КОНТАКТНЫЙ ТЕЛЕФОН 36-62-01
Библиотека Маркетинг С° № 96

Инвестиционная компания "СИБИРСКИЙ ФИНАНСОВЫЙ ДОМ"
(Лицензия ФКЦБ РФ № 40-006-1-00728, 41-006-1-00626, 043-006-1-00371, 044-006-1-00291 от 17.10.97г.)
г. Кемерово, ул. Мичурина, 13, оф. 305.
Тел. 36-35-82, факс: 36-00-29.
ВСЕ ВИДЫ УСЛУГ НА РЫНКЕ ЦЕННЫХ БУМАГ
АКЦИЙ
СБЕРБАНК РОССИИ
РАО "ГАЗПРОМ"
ЭНЕРГЕТИЧЕСКИХ СИСТЕМ
ВЕКСЕЛЕЙ
БАНКОВ
ЖЕЛЕЗНЫХ ДОРОГ
ЭНЕРГЕТИЧЕСКИХ СИСТЕМ
ОКАЗАНИЕ БРОКЕРСКИХ УСЛУГ
ПО ВЕДЕНИЮ ОПЕРАЦИЙ НА ФОНДОВОМ РЫНКЕ
КОНСУЛЬТАЦИИ
ПО ВЕДЕНИЮ ОПЕРАЦИЙ НА ФОНДОВОМ РЫНКЕ

ЗАО "ТОРГОВЫЙ ДОМ "СФД и К"
г. Кемерово, ул. Мичурина, 13.
Тел. 36-87-57, 36-29-97.

№	Наименование ценной бумаги	Цена покупки	Цена продажи
1.	ВЕКСЕЛЯ МОСКОВСКИХ БАНКОВ	в зависимости от даты погашения	*****
2.	ЗАЧЕТ ГОРОДСКОГО ФИНУПРАВЛЕНИЯ	40%	43%
3	ПРОТОКОЛЫ ЗАЧЕТА С ОБЛАСТНЫМ БЮДЖЕТОМ	35%	
4.	ВЕКСЕЛЯ КЕМЕРОВСКОЙ ЖЕЛЕЗНОЙ ДОРОГИ ИЛИ Ж/Д ТАРИФ	договорная	*****
5.	ФЕДЕРАЛЬНЫЙ БЮДЖЕТ		70%
6.	ДОРОЖНЫЙ ФОНД	*****	70%

ЗАО "ИНВЕСТСТРОЙ"
г. Кемерово, ул. 50 Лет Октября, 4,
тел.: 25-55-21
(Лицензии Новосибирского регионального отделения ФКЦБ №№ 41-006-1-00625, 44-006-1-00290 от 17.10.97)
РАБОТАЕМ С ЗАЧЕТАМИ В БЮДЖЕТЫ РАЗЛИЧНЫХ УРОВНЕЙ ГОРОДОВ КЕМЕРОВСКОЙ ОБЛАСТИ.
РАБОТАЕМ С ЖЕЛЕЗНОДОРОЖНЫМИ ТАРИФАМИ.

ваше оружие

Если на стене висит ружье...

Частный предприниматель из Беловского района себе на беду хранил обрез охотничьего ружья. С патронами. Естественно, оружие не было зарегистрировано. Да и хранилось абы как. У его сожительницы появились поводы для ревности. Разрешила она их просто: взяла обрез и убила обидчика. Труп закопала. А через неделю женщина явилась с повинной в милицию...

К сожалению, сегодня многие хранят оружие незаконно, без разрешения органов внутренних дел. К уголовной ответственности за незаконное хранение и изготовление огнестрельного оружия в этом году привлечено более 600 человек.

Человек получает долгожданную лицензию на приобретение оружия, а затем и разрешение на право его хранения. Ему объясняют, что оружие и боеприпасы к нему должны храниться в месте проживания владельца в условиях, обеспечивающих сохранность, безопасность хранения и исключающих доступ к нему посторонних лиц. Но проходит время, и сотрудники органов внутренних дел проверяют условия хранения оружия. Выясняется, что оружие можно найти на дачах, в гаражах, автомобилях.

Так, кемеровчанин хранил оружие в автомобиле, который в октябре был похищен из гаража. В результате, кроме угнанного автомобиля, пропали три единицы огнестрельного оружия. Житель Юрги также хранил свое оружие в машине. В октябре автомобиль был угнан от казино вместе с оружием. В деревне Андреевке Кемеровского района неизвестные из коляски мотоцикла похитили двуствольное ружье, принадлежащее кемеровчанину. Подобных случаев множество.

Рано или поздно краденое оружие стреляет. Причем часто используется в преступных целях.

Другой пример. Только из-за небрежного хранения охотничьего ружья произошел трагический случай в поселке Звездный Кемеровского района. Несовершеннолетний, находясь в гостях у деда, взял охотничье ружье, которое заряженным хранилось в углу спальной комнаты. Неосторожно выстрелил и ранил в голову своего брата. Тот скончался.

В ходе проводимых проверок органами внутренних дел было выявлено более полутора тысяч нарушений условий хранения оружия. Часть владельцев лишилась разрешения на право хранения оружия. Более двух с половиной тысяч владельцев оружия привлечены к административной ответственности за нарушение правил хранения. Более тысячи человек привлечены к административной ответственности за несвоевременную регистрацию или перерегистрацию оружия.

Напомню, что при добровольной сдаче незаконно хранящегося оружия, взрывчатых веществ граждане освобождаются как от уголовной, так и от административной ответственности.

В. ШЕВЯКО,
начальник отдела лицензионно-разрешительной работы УВД АКО.

Таксофон в Гималаях

На леднике Сячжэнь в Кашмире, на высоте 6000 м над уровнем моря, появилась самая «высокопоставленная» в мире телефонная будка. Это была инициатива индийского министерства обороны.

Там, на леднике, проходит граница и идет постоянная перестрелка с пакистанскими войсками. С 1984 года около двух тысяч индийцев расстались с жизнью на этом леднике, десять тысяч были ранены. Там очень холодно — зимой до -55 градусов, а в самые теплые дни — не больше 15 градусов тепла. Теперь солдаты хотя бы смогут звонить домой.

Рейтер.

ДОМ КИНО «МОСКВА». Большой зал. Мистика. ГОЛОГРАФИЧЕСКИЙ ЧЕЛОВЕК (12, 14, 16, 18, 20). **Малый зал.** Эксцентрическая комедия ПОДВОДНАЯ АКАДЕМИЯ (США) (13, 17, 19). Режиссер Рафаэль Зеленски. **Стереозал.** Фильм-сказка ВСАДНИК НА ЗОЛОТОМ КОНЕ (11, 15).

«АВРОРА». По мотивам сказки Андерсена СНЕЖНАЯ КОРОЛЕВА (12, 14). ГОЛУБАЯ ЛАГУНА (15-30, 17, 18-30, 20).

«ЮБИЛЕЙНЫЙ». СЕНСАЦИЯ (14, 16, 18, 20).

«КОСМОС». Всероссийская премьера! Приключенческий боевик СКОРОСТЬ-2: КРУИЗ ПОД КОНТРОЛЕМ (США) (15, 17-10, 19-20). Суперэротическая драма КАМАСУТРА: ИСТОРИЯ ЛЮБВИ (Германия-Индия) (16, 20-10). Возрастное ограничение 18 лет. Уильям Шекспир. РОМЕО И ДЖУЛЬЕТТА (США) (14, 18-10).

«ПРОГРЕСС». Киносборник мультфильмов ГНОМИКИ ПОДГЛЯДЫВАЮТ (10, 12, 14). КАРИБА (16, 18, 20).

Агропромышленный союз Кемеровской области
погашает задолженность в бюджеты, фонд ОМС в обмен на промышленную продукцию для сельского хозяйства.
Рассмотрим любые предложения.
Тел.: 36-88-90, 36-61-11.

Кузбассфонд сообщает:
16 октября 1997 г. опубликована информация о продаже пакета акций АО «КСУМ» (г. Новокузнецк). Количество акций, выставленных на продажу, следует считать 1053 шт., что составляет 40% от уставного капитала.
Телефон для справок в г. Кемерово 52-84-83.

ИНФОРМАЦИЯ ДЛЯ ВАС
Все товары и услуги подлежат обязательной сертификации. *Тел. 52-02-10.*

МЕНЯЮТ В ОБЛАСТИ

с. Панфилово Ленинск-Кузнецкого — на Кемерово. Дом (5 комнат, есть вода, канализация, баня, гараж, все надворные постройки) — на 2-3-комн. кв. Тел.: дом. 55-71-01, раб. 52-77-89.

ПРОДАЮТ

Электроды (3 мм, 4 мм), цена одного кг 5 тыс. руб., а также ДВП (2,7х1,5), цена листа 16 тыс. руб. Адрес: г. Кемерово, ул. Предзаводская, 12. Тел. 22-27-02.

Холодильники «Бирюса» и «Стинол» всех моделей. Цены: «С-101» — 2450 тыс. руб., «С-102» — 3200 тыс. руб., «С-103» — 2900 тыс. руб., «С-107» — 2700 тыс. руб., «С-110» — 2900 тыс. руб. Гарантия. Доставка. Тел.. 53-96-35, 315-314, круглосуточно. Магазины по адресу: ул. Волгоградская, 30, «Фонтом», и ул. Рутгерса, 34.

Дом (общ. пл. 66 кв. м, есть санузел, огород, надворные постройки) в пгт Крапивинский. Обращаться по адресу: ул. Энергетиков, 36-1. Тел.: дом. 053, раб. 004.

Ж-д тариф, предоставляем услуги по выполнению графика поставки вагонов. Оказываем услуги по переводу тарифа в другие регионы. Адрес: г. Кемерово, ул. Предзаводская, 12. Тел. 22-27-02.

РАЗНОЕ

Меняю джип «Тойота лэнд-Краузер» 1996 г. вып. на а/м «КамАЗ» и «Газель» (микроавтобус), новый, на иномарку или продам. Раб. тел. 25-77-71.

Нашедшего черную сумочку с документами на имя Кондратенко Николая Егоровича 14 ноября на автозаправке просим вернуть за вознаграждение. Тел.: 31-05-45, 21-65-20, 53-28-52.

ПРИГЛАШАЮТ НА РАБОТУ

Для работы в новом салоне на ФПК проводим набор мастеров-парикмахеров на конкурсной основе. Звонить с 9 до 17 час. по тел. 31-35-46, после 18 час. по тел. 28-86-17.

Дорожное управление — начальника участка механизации, механика, токаря-фрезеровщика, ИТР дорожных специальностей, мастера АХЧ, столяров, парикмахера, повара, облицовщиков по мрамору, водителей на автобус, а также машиниста автогрейдера, машиниста фронтального погрузчика, машиниста трактора. Тел. 4-28-57, с 8 до 12 час.

Администрация учрежд. ИЗ-39/1 УИН УВД АКО — мужчин в возрасте до 40 лет, физически здоровых, служивших в Вооруженных Силах, на должность младших инспекторов отдела режима и охраны учреждения, а также врача-рентгенолога. Гарантируются: заработная плата по первому году работы 800 тыс. руб. и более; ежегодный оплачиваемый отпуск продолжительностью от 35 суток с бесплатным проездом к месту проведения отпуска и обратно; ежегодная денежная компенсация в размере средней стоимости путевки на санаторно-курортное лечение, а членам семьи — 50 проц. ее стоимости; денежные премии по итогам работы за квартал; оплата жилой площади и коммунальных услуг, а также электроэнергии в размере 50 проц.; стаж для начисления пенсии — полтора года за один год службы. Правом на пенсию пользуются прослужившие 20 лет в льготном исчислении, независимо от возраста; бесплатный проезд на территории РФ всеми видами общественного транспорта: городского, пригородного и местного сообщения; освобождение от подоходного налога с зарплаты; форменное обмундирование. Заработная плата выплачивается стабильно. Наш адрес: г. Кемерово, пр. Кузнецкий, 174. Проезд авт. № 4, 8, 11 до остановки «Насыпь», трамв. № 5, авт. № 6, 7, 17 до ост. «Авторемзавод», Тел.: 28-90-88, 28-57-00, 28-85-92.

Закрытое акционерное общество на конкурсной основе с испытательным сроком — специалистов-инженеров или молодых специалистов-инженеров по электронике. С предоставлением в дальнейшем специализированных курсов повышения квалификации по данному профилю у дистрибьютора. Зарплата по договоренности. Уволенных за нарушение трудовой дисциплины, увлекающихся спиртным, непрописанных в городе просим не обращаться. Тел. 51-18-52.

Секретаря-референта, знающего в совершенстве компьютер, делопроизводство, в возрасте до 30 лет, приятной внешности, проживающего в Центральном или Ленинском районе. Зарплата выплачивается своевременно. Тел. 22-01-65.

Детский комбинат № 200 — помощника воспитателя. Обращаться по адресу: Московский проспект, 9а. Тел. 55-28-49.

Государственное унитарное предприятие «Кемеровская дистанция водоснабжения и водоотведения» с 01. 11. 1997г. реорганизуется в обособленное структурное предприятие, не обладающее правом юридического лица. Правопреемником выступает управление Западно-Сибирской железной дороги. Все претензии предъявлять вышеуказанному предприятию.
Тел.: 32-45-70, 32-45-11.

Утерянную печать ТОО «Амрита» считать недействительной.

Фирма ТОО «Амрита» ликвидируется. Претензии принимаются в течение месяца по телефону 35-72-72.

Государственное унитарное предприятие жилищно-коммунального хозяйства области скорбит по поводу смерти

УРАЙСКОГО
Виктора Сергеевича

и выражает соболезнование родным и близким покойного.

Коллектив работников АО ИЦ «Оргстрой» выражает глубокое соболезнование родным и близким по поводу смерти старейшего работника строительного комплекса Кузбасса

УРАЙСКОГО
Виктора Сергеевича.

Администрация Кемеровской области выражает глубокое соболезнование родным и близким в связи с кончиной

ЧУХОНЦЕВОЙ
Александры Павловны.

фотофакт

Оборудование немецкое, мастера — наши

Без лишнего шума в Ленин-ске-Кузнецком произошло событие, которое можно назвать сверхординарным: в государственном научно-клиническом центре охраны здоровья шахтеров открылось новое отделение — протезирования.

Сегодня помощь врачей-ортопедов нужна почти 12 тысячам кузбассовцев, которые из-за травм, аварий, перенесенных заболеваний лишились ног, рук или утратили двигательные функции. Имеющиеся в области ортопедические предприятия пока не в силах удовлетворить потребность в качественных протезах, тем более что большая часть чисто отечественной продукции не помощь, а мука инвалидам.

Оборудование и исходный материал — пластики, термопластики — поставляет отделению ведущая в мире ортопедическая фирма «Отто Бокк» из Германии. 85 процентов оборудования она уже доставила и смонтировала, за остальным улетел к партнерам заведующий отделением опытнейший протезист Виктор Гергардович Кисс. В дальнейшем сотрудничество продолжится.

А «плоды» его перебирает на стеллажах, показывая нам, оставшийся за хозяина врач-ортопед Александр Викторович Касаткин. Это легкие, пластичные и долговечные протезы, ортезы-туторы, восстанавливающие утраченные организмом функции при парезах, параличах, посттравматических осложнениях. Плюс бандажи, корсеты, воротники на шею. Каждое изделие будет подгоняться пациенту до миллиметра, пока не сольется с телом. И позже, когда на зарубежном оборудовании наши специалисты будут изготавливать приспособления сами, унифицированного товара не увидишь, только индивидуальные заказы. Слово «товар» здесь весьма уместно — обслуживание в отделении платное и недешевое, как во всем мире.

Пока через отделение прошло лишь полтора десятка человек. Хотя до этого его специалисты успели выполнить 117 заказов по изготовлению протезов и ортезов — раньше мастерская располагалась в самом здании клинического центра. Теперь же — роскошное отдельное помещение, в следующем году откроются четыре двухместные палаты. А пока пациенты размещаются в отделении ортопедии центра — те, кому требуется госпитализация. Стационар просто необходим: больные занимаются лечебной гимнастикой, работают на тренажерах и т. д. А клиенты у отделения протезирования, верят здесь, обязательно будут. По уровню технического оснащения, как утверждают, ему сегодня нет равных за Уралом, качество изделий не придется специально рекламировать — информация о том изустно разойдется среди инвалидов.

...В фойе отделения висит памятная доска с перечнем организаций, за два года преобразивших бывший ржавый каркас брошенного здания в отличный медицинский центр. Правда, стоило это недешево — затрачено уже девять миллиардов рублей. Из них почти половину — и «живых»! — рублей выделила через «Угольфонд» компания «Росуголь». На два миллиарда рублей провела взаимозачетов областная администрация. И, конечно же, всячески помогало реализовывать благородную идею АО «Ленинскуголь» в лице руководителей общества, шахт, трудовых коллективов..

Нельзя не сказать им «спасибо» за то, что хватило ума и настойчивости вложить средства в большое, непреходящей ценности дело. Оно даст надежду и опору тысячам сограждан, большая часть которых стала инвалидами из-за травм на производстве.

Евгений НОСЫРЕВ,
корр. «Кузбасса».

НА СНИМКАХ: врач-ортопед Александр Викторович Касаткин ведет «примерку» протеза; слесарь-сборщик Сергей Михеев уверенно работает на оборудовании из Германии.

Фото **Юрия Юрьева.**
г. Ленинск-Кузнецкий.

Спортивный телетайп

По сообщениям корреспондентов газеты, ИТАР-ТАСС

футбол

Из 32 финалистов предстоящего летом будущего года чемпионата мира во Франции определился 31. К сборным Италии, Югославии, Хорватии и Бельгии добавились команды Ямайки и Японии. Последнюю путевку разыграют в двух матчах сборные Ирана и Австралии. Официальная жеребьевка финалистов состоится 4 декабря в Марселе.

теннис

После победы на мировом первенстве в Ганновере над Евгением Кафельниковым в трех сетах американец Пит Сампрас еще более упрочил свое лидирующее положение в рейтинг-листе. Пятую позицию в нем занимает российский теннисист.

греко-римская борьба

Всего одно очко уступили российские борцы победителю Кубка мира в Тегеране — команде Турции, победив в четырех из восьми весовых категорий. Правда, сборная России выступала вторым составом.

легкая атлетика

В Кемерове прошли традиционные открытые соревнования на Кубок легкоатлетического манежа. Более 100 ведущих спортсменов из Анжеро-Судженска, Северска, Юрги, Междуреченска, Томска состязались в беге на различные дистанции, в спортивной ходьбе, прыжках в высоту и длину, толкании ядра. По словам главного судьи соревнований А. Овчинникова, состязания были «пристрелочными» перед предстоящим чемпионатом России. Одновременно старты в манеже стали и своеобразной репетицией накануне первенства Кузбасса по легкой атлетике, которое состоится 13-14 декабря.

Лучшие результаты показали: в беге с барьерами на 60 метров — Лиза Шалыгина (8,4 секунды), прыжках в высоту и длину — Елена Прохорова (175 см, 6 м 8 см), толкании ядра — Сергей Никитин (13 м 64 см).

В беге на дистанциях 60 и 300 метров первой стала Наталья Пономарева, в беге на 1000 метров — мастер спорта по легкой атлетике Виталий Бобылев, оставивший позади Сергея Колесникова и Алексея Арефьева. Были и неожиданности — в беге на 60 метров и 60 метров с барьерами, показав результаты 6,6 и 7,6 секунды, лучшим стал Вячеслав Шапорта, впервые победив в этом виде Андрея Кислых.

хоккей

Главный тренер олимпийской сборной России Владимир Юрзинов и президент ФХР Александр Стеблин направили предварительную заявку в штаб-квартиру международной хоккейной федерации на участие в Олимпийских играх в Нагано. В составе команды 18 из 23 хоккеистов. Это вратари: Андрей Трефилов («Чикаго»), Михаил Шталенков («Анахайм»), защитники: Алексей Гусаров («Колорадо»), Александр Карповцев («Рейнджерс»), Дарис Каспарайтис («Питтсбург»), Игорь Кравчук («Оттава»), Борис Миронов («Эдмонтон»), Дмитрий Миронов («Анахайм»), Дмитрий Юшкевич («Торонто»), нападающие: Павел Буре («Ванкувер»), Алексей Жамнов («Чикаго»), Валерий Зелепукин («Нью-Джерси»), Валерий Каменский («Колорадо»), Алексей Ковалев («Рейнджерс»), Андрей Коваленко («Эдмонтон»), Сергей Немчинов («Айлендерс»), Герман Титов («Калгари»), Алексей Яшин («Оттава»).

Первая лига

Хоккеисты ХК «Кемерово» сыграли два матча в Новокузнецке с «Металлургом-2». В первом победили хозяева — 5:4, во втором ничья — 0:0.

Соб. инф.

Комитет по физической культуре и спорту г. Кемерово выражает соболезнование директору стадиона «Химик» В. В. Матыцину в связи с кончиной его матери.

так и живем

«Полеты» во сне и наяву

Несколько километров, уснув за рулем, проехал ночью водитель из Новокузнецка. Многотонный «КамАЗ» двигался зигзагами по сибирскому тракту, блокируя дорогу «легковушкам». На звуковые и световые сигналы водитель не реагировал.

Остановился «КамАЗ» только после того, как задел попутный грузовик. От изрядной встряски засоня проснулся и нажал на тормоза. К счастью, никто не пострадал. Разобрались без ГАИ.

☆☆☆

Двое пьяных парней пытались изобразить из себя «бабочек» на одной из магистралей областного центра. Они взмахивали руками и легкомысленно кружились среди мчащихся автобусов и легковых машин.

О том, чтобы «бабочки» не погибли под колесами, позаботился экипаж медвытрезвителя. Танцоров изъяли из общего потока городского транспорта и определили в более безопасное место.

Подготовил
Юрий КУХЛИВСКИЙ.
г. Кемерово.

Привычную норму знает

Своеобразно проводит отпуск один прокопчанин.

Одиннадцать месяцев в году он вообще не пьет. Но, как только наступает законный отпуск, «трезвенник» уходит в загул. Весь месяц, предназначенный для отдыха, отпускник «не просыхает». Причем расчет до того точен, что деньги заканчиваются вместе с выходными. День в день. Сразу «завязывает» и выходит на работу. А там уже ни в какую компанию его не затащишь.

Такая вот у человека привычка.

В гости со своим... унитазом

Многие киселевчане все еще живут в так называемых бараках. Жилье ветхое. Давно бы его снести, да куда людей девать?

Петр К. — обитатель такого барака. Комната у него на втором этаже. Решил как-то вечером справить, извините, большую нужду. Захватил с собой газет, папироску. Только пристроился было на унитазе поудобнее, как затрещали перекрытия, пол провалился. И оказался страдалец на первом этаже, у соседей. В несколько пикантном виде. Провалился вместе с унитазом. Хрупкая сантехника, понятное дело, развалилась на части. Но хозяин не пострадал. Хотя и смеяться по поводу произошедшего не может. Если случай и комический, то ремонт предстоит нешуточный.

Служба новостей «Кузбасса».

возвращаясь к напечатанному

«Все, что способно возвысить человека»

Под таким заголовком в газете «Кузбасс» 16 октября с. г. рассказывалось о концерте-спектакле Кемеровского муниципального оркестра русских народных инструментов под руководством А. И. Бублика, заслуженного артиста России В. В. Мирошниченко и педагога-проректора Кемеровского института искусств и культуры Л. В. Пилипчук «Метель» (музыка Г. В. Свиридова к одноименной повести А. С. Пушкина).

В публикации упоминалась преподаватель литературы кемеровской школы № 24 Л. В. Филимонова, постоянная посетительница концертов этого оркестра. Людмила Васильевна высказалась тогда по поводу синтеза литературы и музыки, способного возвысить человека, а это как раз то, что, по глубокому убеждению педагога, крайне необходимо сегодня, особенно для старшеклассников.

И вот педагог пригласила коллектив исполнителей к себе в школу. Не избалованные вниманием профессионалы высокого класса охотно откликнулись. В школе № 24, что находится в Рудничном районе, прошел концерт-спектакль «Метель».

Предлагаем вниманию читателей отрывки из отзывов-сочинений учеников восьмых классов этой школы. Бесхитростные, порою робкие строки ребят, зачастую впервые приобщающихся к такого рода искусству, а потому затрудняющихся в выражении своих чувств и мыслей, говорят о том, как нужны им родные мелодии и слова, как неосознанно тянутся они к настоящему искусству, пробуждающему лучшее в человеке.

Такие спектакли очень нам нужны. Смотришь и пытаешься понять героев. Многие ставят себя на их место. И в жизни начинают осознавать, что не всегда были правы, становятся лучше. Такие спектакли учат думать о других.

С. ЧАЗОВА. 8 «Б» класс.

Впервые я услышал и увидел оркестр народных инструментов. Надо отдать должное Александру Ивановичу Бублику. Как замечательно он дирижирует. Я наблюдал за ним, он вкладывал всю душу при каждом взмахе дирижерской палочкой. Мне понравился образ метели, я ее так живо представлял. Еще мне понравился Виктор Мирошниченко, он так читал, будто сам пробирался сквозь метель.

С. КАМЧУГОВ. 8 «Б» класс.

У этого оркестра нет пока своего помещения, он, как маленький ребенок, и его все задавливают. Но он вырастет. И у него будет свое место.

О. ДРОБОТ, 8 «А» класс.

Слушая такую музыку и повесть А. С. Пушкина «Метель», человек духовно обогащается. Нам все это очень нужно. Ведь наши души так запущенны, мы не видим красоты.

Ю. СУШИЛОВА, 8 «А» класс.

В. Мирошниченко и Л. Пилипчук с душой читали повесть. А у Людмилы Пилипчук такой чудесный голос. Музыка точно передавала настроение, особенно когда артист рассказывал про метель. Когда я сама читала книгу, то на описание метели не обратила особого внимания, а на концерте музыкальный образ метели меня глубоко взволновал, мне слышалось завывание метели так отчетливо, что становилось временами страшновато. Да, оркестр как нельзя лучше передает самые разные чувства: страха, беспокойства, радости, любви. А дирижер А. И. Бублик весь превратился в музыку.

Ю. РОМАНОВА, 8 «Б» класс.

Я бы еще хотела ходить на подобные спектакли. Интересной для меня была встреча с артистами. Я считаю, что Людмила Пилипчук лучше всех сыграла свою роль. У нее красивый и приятный голос. Оркестр народных инструментов прекрасно играл. Образ метели звучал так, что порой становилось страшновато. Я хочу поблагодарить оркестр, Александра Ивановича Бублика, заслуженного артиста России Виктора Мирошниченко и Людмилу Пилипчук. Мое желание — чаще встречаться с ними.

Ю. СИНИЦЫНА, 8 «Б» класс.

Спектакль захватывающий, интересный. Впервые я слушала оркестр народных инструментов, которым прекрасно, на мой взгляд, дирижирует Александр Иванович Бублик. Когда слушаешь музыку, мурашки бегут по коже. Необходимость таких спектаклей велика, потому что легче понять прочитанное, они воспитывают любовь к прекрасному.

О. ФАКЕЕВА, 8 «Б» класс.

Я была восхищена мастерством музыкантов оркестра народных инструментов, которого я никогда раньше не слышала. Дирижер Александр Иванович Бублик показался мне очень мужественным и очень добрым. Он так здорово дирижировал! По-моему, он влюблен в свою работу. Мне понравился музыкальный образ метели, сердце замирало. Музыка меня поразила. Артисты так красиво говорили, как будто они вселились в души своих героев.

О. БОЦУЛ, 8 «Б» класс.

Вот это «Эхо»!

Специалисты новосибирской фирмы «Сибиртех» совместно с учеными конструкторско-технологического института геофизического и экологического приборостроения СО РАН разработали серию портативных газовых хроматографов «Эхо», которые по своим функциональным параметрам не имеют аналогов в мире. Они предназначены для обнаружения всех типов взрывчатых веществ (ВВ), скрытых в багажах, автомобилях, помещениях и т. д., а также для определения пестицидов в продуктах питания, воде и почве. Приборы уже используются службами МВД, ФСБ, в агрохимцентрах и получили высокую оценку специалистов.

НА СНИМКЕ: ведущий инженер фирмы Александр Веретельников демонстрирует работу прибора при поиске взрывчатых веществ.

Фото **Владимира Зинина** (ИТАР-ТАСС).

криминал

Кемерово не будет притоном для преступников

По области пронесся «Вихрь-2» — крупномасштабная операция, рассчитанная на стабилизацию криминогенной обстановки, усиление борьбы с преступностью, обеспечение надежного правопорядка на территории области.

В те дни весь личный состав милиции работал по двенадцать часов в сутки.

— А мы все девять лет, как существуем, работаем в таком режиме, — говорит начальник межрайонного отдела управления по борьбе с организованной преступностью Кемерова подполковник милиции Сергей Александрович Трегубов, — для ребят это стало нормой, втянулись.

Каждый день, открывая свежие газеты, мы читаем о хулиганствах, кражах, драках, «пьяных» убийствах и почти ничего — о крупных дельцах. Многие считают, что милиция только способна «мелкоту» да семейных дебоширов ловить, а на большее — руки коротки.

Каждый день отдел, который возглавляет Сергей Александрович, доказывает на деле, что это не так. Только писать об этом не принято — сфера их деятельности особая, любая утечка информации может помешать следствию. Здесь знают цену каждому небрежно брошенному слову, говорят о своей работе осторожно и взвешенно. И все же сегодня можно кое-что сказать о том, что сделано.

Если в начале 1996 года на контроле в отделе стояло шесть «воров в законе», осевших в свое время в Кемерове, то сегодня остался один (Волосатый). В основном они были не местные. Оседали здесь после очередных отсидок, благо Кузбасс — зона благодатная. Начинали с коммерческой деятельности, залезли в промышленность, а затем и в банковские структуры через теневых дельцов. Профессиональное вымогательство стало основным источником дохода для городского «общака». Деньги эти шли на поддержку зон (медикаменты, продукты питания, одежда, юридическая защита задержанных и подкуп должностных лиц).

Аппетит, как известно, приходит по время еды. Пришло время расширять деятельность — появились наркотики. Причем не только марихуана и опий-сырец, но и героин. Проституцию в городе также взяли под свой контроль теневые структуры. Начался беспредел между славянскими и грузинскими «ворами в законе». С одной стороны — Макоша, Тягун, Евсей и Ница, с другой — Эдик Кемеровский и Ромашка (перечислены по отношению к группировкам).

В последнее время стал процветать еще один вид теневого бизнеса — кражи автотранспорта. Машины «уходили» за пределы Кузбасса и обменивались на наркотики. Только за десять месяцев этого года на территории города было изъято 36,5 килограмма опия-сырца.

Взят под стражу Макоша, осужден к двум годам строгого режима и отбывает срок за Уралом. Знаменитый Ромашка ожидает суда в Кемеровском СИЗО. Он обвиняется в незаконном ношении оружия и наркотиков.

После ареста Макоши борьба за сферы влияния между группировками обострилась, начались кровавые разборки. Погиб ряд боевиков, убиты Тягун и Евсей. А Ницкевич (Ница) практически потерял свою активность.

Разбои и грабежи на дорогах стали еще одной приметой времени. В этом году силами Кемеровского отдела по борьбе с организованной преступностью обезврежены две банды, промышлявшие на пригородных трассах. Большинство их членов коротают сейчас время до суда в СИЗО, некоторые ходят под подпиской о невыезде.

Обезврежена преступная группировка, промышлявшая на трассе Кемерово — Красноярск. За ней числятся разбои и убийства. Сейчас этой бандой занимается прокуратура Красноярска, так как на ее территории были совершены наиболее тяжкие преступления.

Вместе с Московским уголовным розыском, ГУОПом, РУОПом была изобличена преступная группировка лидера Завьялова, за которой числился ряд тяжких преступлений. Бандиты сейчас находятся под стражей.

Задержана группа из пяти человек под руководством лидера Калинина за убийство сотрудника милиции (еще несколько сотрудников милиции при этом ранены) и разбойные нападения на жилища граждан с целью завладения имуществом.

Изобличена группа, занимавшаяся мошенничеством. Среди них была женщина, предлагавшая водителям-частникам интимные услуги. Затем она довозила водителя до своих «друзей» и объявляла себя невинно пострадавшей жертвой. Дальнейший сценарий был прост: поездка к нотариусу, переоформление документов на машину. Бывший владелец оказывался, что называется, без штанов, зато в шляпе. То есть лишался машины, но «сберегал» свою мужскую честь. Уже доказано шесть таких эпизодов. Жертвы, как правило, в милицию не обращались — до того были запуганы.

ФСБ совместно с кузбасской таможней была выявлена группа лиц, занимавшаяся провозом контрабандного товара в Кузбасс, всего на сумму почти два миллиарда рублей. Если прибавить сюда сумму штрафа, которым они были обложены (а это еще половина), то можно сказать, что милиция внесла существенный вклад в областной бюджет.

Совместно с отделом по борьбе с экономическими преступлениями выявлено более четырех тонн фальсифицированных спиртных изделий. Это спасенные от отравы люди.

Еще одно направление в работе отдела — отслеживание коррумпированных элементов в своей среде. Четыре сотрудника милиции изобличены в мошенничестве. Получив заявления от потерпевших, у которых угнали машины, милиционеры звонили им и, представившись угонщиками, предлагали заплатить выкуп. Одиннадцать пострадавших согласились. Ведется следствие.

Хочется верить, что подобные случаи в милиции — исключение. Против таких дельцов и ведется операция «чистые руки».

Более 200 раскрытых преступлений числится за отделом по борьбе с организованной преступностью, можно сказать, что это коллектив единомышленников и профессионалов.

Елена БРЕЗЕ,
старший референт пресс-службы УВД АКО.

Главный редактор В. С. КЛАДЧИХИН.

Газета «Кузбасс» учреждена Администрацией Кемеровской области и журналистским коллективом редакции. Зарегистрирована Омской региональной инспекцией по защите свободы печати и массовой информации 27.01.94 г., свидетельство о регистрации №54.

АДРЕС РЕДАКЦИИ: 650630, г. Кемерово, пр. Октябрьский, 28.

Электронный адрес: kuzbass@usa.net

СПРАВКИ: по рекламе — 52-25-23; по письмам — 52-38-23; по редакции — 52-32-74.

Собственные корреспонденты: в Новокузнецке — 45-97-84, Прокопьевске — 3-38-86, Ленинске-Кузнецком — 7-88-24, Мысках — 2-18-66, Яе — 2-13-67. Телефакс 52-12-10.

Время подписания номера в печать по графику 20.00. Сдан в печать 19.35. Объем 2 п.л. Печать высокая.
Тиражи во вторник, субботу — 15813 (индексы 51901, 31029); четверг — 31074 (индексы 51901, 31029, 31023); среду, пятницу — 12098 (индекс 51901).
Газета набрана и сверстана на компьютерном комплексе газеты «Кузбасс».
По вопросам качества печати звонить по тел. 52-03-34.
Типография издательства «Кузбасс»: 650630, г. Кемерово, пр. Октябрьский, 28. Заказ №213.