Кемеровская областная научная библиотека
Газетно-журнальный фонд

R.S.L. KEMEROVO
116097

200 (21994)
29 ОКТЯБРЯ 1997 г., СРЕДА
Розничная цена 1000 руб.

ОБЛАСТНАЯ МАССОВАЯ ГАЗЕТА Кузбасс

Издается
с 7 января 1922 года.

3–6 стр.

«Золотые купола»

Городская администрация готова украсить областной центр, главное, чтобы процесс шел цивилизованно и не требовал затрат из городской казны.
Фото Федора Баранова.

7 стр.

Одним абзацем
о важном и интересном

Вчера на заседании областной временной чрезвычайной комиссии прозвучала такая цифра. в результате ненадлежащего выполнения программы «ФАТА» государству и области нанесен совокупный ущерб в размере около 100 млн. долларов США. Существенная часть этих средств перекочевала в карманы владельцев частных предприятий. Подробности в ближайших номерах.

Сегодня генеральный директор акционерного общества «Кузнецкий металлургический комбинат» Евгений Брауншгейн встречается в Москве с канцлером Австрии. Один из австрийских банков приобрел 25 процентов акций КМК. Евгений Брауншгейн надеется получить в кредит 300 миллионов долларов на реконструкцию рельсобалочного цеха.

Сегодня в Кузбасс с официальным визитом прибывает посол Словацкой Республики в Российской Федерации Роман Палдан. Его сопровождают губернатор Тренчанского края Словацкой Республики Малин Тополи, уполномоченный правительством Словацкой Республики Владимир Тараба и другие официальные лица Цель визита — подписание соглашения о принципах взаимных связей и развития сотрудничества.

С третьеи попытки, убедившись, что требования по выплате задерживаемой с мая зарплаты не выполняются, 28 октября забастовал коллектив мысковского муниципального предприятия ЖКХ «Меркурий» Часовой предупредительный простой не отразился на жителях центральной части Мысков, обслуживаемых «Меркурием». Но если и на этот раз руководство предприятия и горадминистрация не выполнят требования коммунальщиков, они по решению забастkома с 3 ноября начнут бессрочную стачку до полной выплаты заработанных денег.

Вчера в администрации Прокопьевска прошло собрание горняков, высвобожденных с угольных предприятий города, по наделению их, в счет создания рабочих мест, участками земли в Прокопьевском районе. На приобретение земли перечислено 80 миллионов рублей.

Более пяти миллиардов рублей — таков долг предприятий и горожан за пользование телефонами Березовскому узлу связи. Один из самых злостных неплательщиков — шахта «Бирюлинская» — задолжал связистам около 96 миллионов рублей.

Хозяйство «Вишневское» выделило Беловскому центру социального обслуживания населения бесплатно семь тонн моркови, картофеля и капусты. Овощи отдадут остро нуждающимся пенсионерам и малоимущим горожанам.

На ТЭЦ Юргинского машзавода сохраняется нестабильная обстановка Представители «Межрегионгаза» и «Томсктрансгаза», которым завод задолжал порядка 100 млрд. рублей, грозят отключением подачи газа с 3 ноября. Выделенные областной администрацией для частичного погашения этого долга 3 млрд. рублей практически все были израсходованы на зарплату бастующим работникам ТЭЦ. Кстати, вслед за ними потребовали выплаты долгов работники других подразделений электростанции: химического и транспортного цехов. В противном случае они грозят забастовкой с 3 ноября.

В понедельник газетой New York Times было опубликовано сообщение: Федеральный суд США расследует тайную сделку между компьютерным гигантом IBM и руководством «Арзамаса-16» о продаже российским атомщикам в 1996 году 16 современных суперкомпьютеров. Американское законодательство ограничивает продажу суперкомпьютеров несоюзным государствам. IBM, не получив согласия правительства, пошла в обход законов об экспорте Пресс-секретарь российского Минатомэнерго Владислав Петров, комментируя сообщение, сказал: «Наши действия были абсолютно законными с самого начала до конца. Если речь идет о каком-либо нарушении американских законов — что ж, это их проблема» Из Госдепартамента США поступила информация, что вопрос уже обсуждался «на высочайшем уровне», что означает, что президент Клинтон связывался по данному поводу с Борисом Ельциным Известно, что Россия предложила перевезти компьютеры из стратегических лабораторий в другие места, и это предложение рассматривается, сообщает Рейтер.

Как сообщает Рейтер, не исключено, что в 2000 году в Таиланде пройдет первое массовое испытание вакцины от СПИДа. Пока, несмотря на годы экспериментов, обошедшихся в миллионы долларов, такой вакцины нет. Если же будут основания полагать, что она создана, будет необходим широкомасштабный эксперимент. Участвовать в нем будут на сугубо добровольных началах представители «групп повышенного риска» — проститутки, наркоманы числом несколько тысяч. Предполагается, что их научат принимать все необходимые меры, чтобы все-таки не заразиться. И будут наблюдать за их здоровьем в течение нескольких лет. Интересно, что в Таиланде, одной из наиболее пострадавших от эпидемии стран, многие готовы участвовать в эксперименте. «Мы не можем ждать, пока это сделают за нас на Западе. Это, можно сказать, не их проблема, а наша — тайская, азиатская».

Госавтоинспекция Красноярска предложила автолюбителям «не выезжать 1-2 ноября без необходимости на улицы города». В беседе с корреспондентом ИТАР-ТАСС руководитель городской ГАИ Иван Голованец вчера пояснил, что во время встречи в эти дни Президента России Бориса Ельцина и премьер-министра Японии Рютаро Хасимото до двух десятков автомобилей, на которых членам делегаций обеих стран предстоит перемещаться по городу, будут двигаться с машинами сопровождения. «В таких случаях мы обязаны перекрывать улицы города, чтобы создать условия для беспрепятственного проезда гостей, и я надеюсь, что сибиряки правильно поймут наши действия», - отметил Иван Голованец.

Ожидается, что объем выпуска армянского коньяка в 1997 году достигнет 350 тыс. декалитров, из которых 300 тыс. декалитров будут экспортированы в Россию. Заводские запасы абсолютного коньячного спирта составляют 2 млн. декалитров. Его средний возраст - 12 лет, максимальный - 95 лет. Высокое качество армянского коньяка и коньячного спирта подтверждается 60 золотыми медалями различных международных конкурсов, а также экспертами Госстандарта России.

события факты
пресс-служба администрации области

● **Вчера из областного бюджета перечислено более 22 млрд. рублей на погашение задолженности по заработной плате работникам здравоохранения, занятым в системе страховой медицины.**

Из них свыше 7 млрд. рублей направлено в города, более 10 млрд. рублей — в районы области и более 5 млрд. рублей выделено для областных медицинских учреждений.

Также выделены средства на погашение задолженности по заработной плате работникам жилищно-коммунального хозяйства:

Кемерово — 260 млн. рублей, Крапивинский район — 500 (для пос. Зеленогорский), Гурьевск — 300 (для г. Салаира), Киселевск — 500, Мариинск — 500, Тайга — 300, Ижморский район — 300, Мариинский район — 400, Промышленновский район — 300, Яйский район — 300, Яшкинский район — 800, Белово — 400, Березовский — 350, Калтан — 200, Междуреченск — 500, Мыски — 300, Новокузнецк — 700, Прокопьевск — 800, Гурьевский район — 300, Крапивинский район — 300, Тисульский район — 300, Чебулинский район — 350, Юргинский район — 800 млн. рублей.

Кроме этого, на приобретение горюче-смазочных материалов в сельские районы направлено 3 млрд. 650 млн. рублей. Из них в Беловский, Гурьевский, Ижморский, Кемеровский, Ленинск-Кузнецкий, Мариинский, Новокузнецкий, Прокопьевский, Промышленновский, Топкинский, Юргинский, Яйский и Яшкинский — по 200 млн. рублей, в Крапивинский – 300 млн. рублей, в Тисульский и Чебулинский – 250 млн. рублей.

● **Вчера закончила работу Всероссийская научно-практическая конференция «Универсальная научная библиотека как центр информационно-библиотечного обслуживания региона», которая проводилась на базе Кемеровской областной научной библиотеки им. В. Д. Федорова.**

В работе конференции приняли участие более ста представителей почти половины субъектов Российской Федерации, среди которых — директора и специалисты крупнейших федеральных и региональных библиотек, руководители органов культуры и библиотечной ассоциации, ученые и преподаватели институтов культуры.

Было прочитано более 30 докладов, темы которых охватили все аспекты деятельности библиотек.

Подводя итоги работы региональных библиотек по внедрению автоматизированных технологий и созданию региональных компьютерных сетей, конференция отметила, что эти библиотеки достигли значительных успехов в создании предпосылок формирования общероссийской библиотечной сети, включающей все крупнейшие библиотеки России. Особо отмечены успехи Кемеровской областной научной библиотеки, одной из первых вступившей на путь автоматизации и получившей доступ в международную информационную сеть Интернет.

фоторепортаж

1000 вагонов в сутки. Каждый — по самые края

Железнодорожные станции Междуреченск и Кийзак — сложное железнодорожное хозяйство. Здесь идет формирование грузовых составов, управление светофорами, переводами, маневровыми операциями плюс пропуск пассажирских поездов и электричек.

Каждые сутки здесь обрабатывается более тысячи грузовых вагонов, а ежегодно отсюда отправляется в разные концы России, ближнего и дальнего зарубежья около двадцати миллионов тонн коксующихся и энергетических углей с шахт, разрезов и обогатительных фабрик города Междуреченска.

Анатолий ЦЫРЯПКИН.

НА СНИМКАХ: составы с углем с самого юга Кузбасса — более 17 миллионов тонн в год; машинист тепловоза станции Кийзак Юрий Толстов; на диспетчерском пункте станции.

Фото **Анатолия Кузьмина.**

г. Междуреченск

Вместе пришли на выборы, вместе будем трудиться

На имя губернатора продолжают поступать многочисленные поздравления. Общее количество писем и телеграмм уже приближается к десяти тысячам. В связи с этим А. Г. Тулеев обратился через средства массовой информации к избирателям, всем, кто поздравил его.

Дорогие земляки!

19 октября в Кузбассе впервые всенародным голосованием на альтернативной основе избран губернатор. Этот день вошел в историю области благодаря вашей активности, неравнодушию, заботе о будущем наших детей, которым жить в следующем тысячелетии Вы пришли на избирательные участки и проголосовали, определив таким образом свой выбор

В эти дни в связи с избранием на должность губернатора области я получаю тысячи поздравительных телеграмм, писем, открыток

Дорогие земляки, уважаемые представители других регионов и государств, от всего сердца благодарю вас за искренние слова поддержки, добрые пожелания! Не скрываю, что и мне, и моей команде очень нужно ваше доверие, дорогие ветераны, учителя, врачи, селяне, шахтеры, работники культуры, рабочие, студенты — все, кто сделал свой выбор, все, кто искренне желает улучшения жизни Кузбасса. Будущее области, наших детей и внуков зависит от наших общих с вами усилий

Надеюсь на плодотворное сотрудничество! Желаю всем вам здоровья, удачи! Счастья вам и вашим близким!

Искренне ваш

Аман ТУЛЕЕВ,
губернатор Кемеровской области

консенсус

Сменили гнев на милость

Несколько дней октября шахта имени Ярославского не отгружала уголь в адрес АО «Кузбассэнерго», требуя от него погашения более чем 20-миллиардного долга за уже «съеденное» электростанциями топливо. Сейчас уголь вновь пошел на ТЭЦ и ГРЭС.

Горняков удовлетворило распоряжение областной администрации о поставках угля для нужд Кузбасса в отопительный период 1997 — 1998 годов и взаиморасчетах сторон. «Кузбассэнерго», согласно документу, обязано ежемесячно расплачиваться с угольщиками по следующей схеме: 10 миллиардов рублей за каждые 230 тысяч тонн топлива деньгами плюс ликвидная продукция предприятий, потребляющих электроэнергию.

Вопрос теперь только в том, насколько жизнестойким окажется это распоряжение, — прежние не срабатывали.

Евгений НОСЫРЕВ,
корр. «Кузбасса»
г. Ленинск-Кузнецкий.

Завтра в «Кузбассе»:

— **знакомство: Алексей Белогвардеец;**
— **«Сад и огород»;**
— **программа телепередач на всю неделю.**

Рис. **Артура Суханова.**

Продолжается подписка на областную массовую газету Кузбасс

на первое полугодие 1998 года

Стоимость подписки с доставкой

Индекс	Периодичность в неделю	Подписка		
		1 мес.	3 мес.	6 мес.
51901	5	11700	35100	70200
31029	3	9000	27000	54000
31023	1	3700	11100	22200

Конкурс

Редакция газеты «Кузбасс» объявляет конкурс по подписке на первое полугодие и весь 1998 г.

— среди отделений связи на наибольший процент повышения подписных тиражей по сравнению с июлем 1997 г.

— среди почтальонов и общественных распространителей на наибольший тираж принятой подписки на первое полугодие и весь 1998 г.

При подведении итогов будет учитываться суммарный тираж газеты «Кузбасс».

В день рождения газеты (7 января) победителей конкурсов ждут ценные подарки и призы.

Подведение итогов и определение победителей (не менее пяти по каждому конкурсу) будет осуществляться редакцией газеты «Кузбасс» и управлением федеральной почтовой связи по итогам подписки с января 1998 г

Создать легко, закрыть невозможно

Более сотни активных членов насчитывает забытое многими «Общество трезвости и здоровья»

Созданная в годы активной борьбы с «зеленым змием», организация продолжает выполнять эту нелегкую миссию. В качестве разящего оружия выбраны беседы о вреде пагубного пристрастия. На днях подобная лекция прошла в школе №42 областного центра. Остается надеяться, что горячие призывы активистов общества найдут отклик в юных душах.

Лекции проводятся бесплатно. За более радикальные методы придется платить. Скажем, лечение алкогольной зависимости обойдется почти в 400 тысяч рублей. Дешевле все же слушать лекции.

Цифры стабильные, но печальные

На сегодня в области зарегистрировано 13 больных и ВИЧ-инфицированных СПИДом. Семеро, один из которых умер, приходятся на долю областного центра.

— В последнее время это число не растет, — пояснила завотделением областного центра профилактики СПИДа М. В. Юркина.

Марина Владимировна считает, что причина такой стабилизации — переезд кузбассовцев в другие края.

Теперь, когда в области снижены тарифы на пассажироперевозки, количество носителей СПИДа, видимо, может сократиться.

Служба новостей «Кузбасса».

КУРС ВАЛЮТЫ (ЦЕНТРОБАНК)

$ 29 октября

официальный курс — 5883 рубля

погода

ОКТЯБРЬ

29 октября.
Восход 8.17. Заход 17.40.
Долгота дня 9.23.

Последняя четверть 23 октября.
Восход 4.54. Заход 16.32.

Центр по гидрометеорологии сообщает:
30—31 октября преимущественно без осадков, ветер юго-западный 5—10 м/сек. Температура ночью +2...-3, местами -8; днем 5—10 градусов тепла, 30-го местами +15.

факт

Завод не умер, жив и будет жить

55-летие родного предприятия отпраздновали работники Ленинск-Кузнецкого электролампового завода, некогда флагмана электротехнической промышленности Сибири.

Сегодня заводу трудно Число работающих за последние пять лет сократилось во столько же раз; прекращен выпуск бытовых электроламп; брошено на полпути затеянное производство так называемых евробутылок. Многие цехи предприятия пустуют — для развития нет ни собственных средств, ни желательных инвестиций. И все же электроламповый держится. За счет выпуска осветительных приборов, лабораторной посуды и некоторых видов новой продукции. Завод не умер, жив — это главный итог последних тяжких лет и главный подарок заводчан самим себе.

Евгений НОСЫРЕВ,
корр. «Кузбасса»
г Ленинск-Кузнецкий

КУЗБАСС ЗА ДЕВЯТЬ МЕСЯЦЕВ 1997г.

Позитивные сдвиги в экономике области пока незначительны, но они есть. Важнейший итог девяти месяцев - устойчивое снижение темпов инфляции. В целом они в два с лишним раза ниже прошлогодних. За последние два месяца индекс потребительских цен меньше 100%.

Реально располагаемые денежные доходы увеличились на 3%, тогда как за аналогичный период предшествующего года они снизились на 5%.

Численность официально зарегистрированных безработных за восемь месяцев сократилась на 6.2 тыс.человек (16%).

Объем иностранных инвестиций в экономику увеличился почти в полтора раза.

Сельскохозяйственной продукции произведено на 22% больше, чем за этот же период в прошлом году. Выше намолот зерна, больше получено картофеля и овощей. Заметно ниже темпы сокращения производства мяса.

Валовой региональный продукт

Валовой региональный продукт (ВРП) в текущих ценах, по предварительной оценке, увеличился на 2% по сравнению с соответствующим периодом 1996г., а его реальный объем (в постоянных ценах) снизился на 9%.

Главной причиной сокращения производства валового регионального продукта является спад выпуска промышленной продукции (доля ее в ВРП составляет 36%). В результате объем валовой добавленной стоимости в отраслях, производящих товары, сократился на 12%, тогда как в секторе услуг этот показатель снизился на 4%.

Промышленность

Промышленностью области произведено продукции (работ, услуг) в действующих ценах на 29.8 трлн. рублей; крупными и средними предприятиями - на 28.5 трлн., отгружено потребителям - на 28.1 трлн.рублей.

Индекс физического объема промышленного производства к уровню января-сентября 1996г. составил 88% (за этот же период прошлого года - 93%).

Изменение объемов промышленного производства по отраслям характеризуется следующими данными:

	Январь-сентябрь 1997г. в % к январю-сентябрю 1996г.
Всего по области	88
в том числе:	
электроэнергетика	80
топливная	94
черная металлургия	87
химическая и нефтехимическая	75
машиностроение и металлообработка	88
лесная и деревообрабатывающая	72
промышленность строительных материалов	77
легкая	78
пищевая	86

Объем отгруженной продукции за полугодие по сравнению с соответствующим периодом прошлого года снизился на 12%.

Производство основных видов продукции характеризуется следующими данными:

	Январь-сентябрь всего	1997 г. в % к январю сентябрю 1996г.
Электроэнергия, млрд. кВт•ч.	14.9	76
Уголь, млн. тонн	68.9	95
Железная руда, тыс. тонн	2122	88
Чугун, тыс. тонн	3709	79
Сталь, тыс. тонн	4887	83
Готовый прокат, тыс. тонн	3913	87
Кокс 6 - проц. влажности, тыс. тонн	3416	90
Синтетический аммиак, тыс. тонн	257	71
Минеральные удобрения (в пересчете на 100% питательных веществ), тыс. тонн	188	70
Химические волокна и нити, тыс. тонн	8.1	67
Взрывобезопасные электродвигатели, штук	5428	92
Конвейеры шахтные скребковые, штук	334	85
Краны на пневмоколесном ходу, штук	27	36
Лебедки шахтные и горнорудные, штук	34	26
Цемент, тыс. тонн	887	98
Стеновые материалы, млн. шт. усл. кирпича	91.8	70
Сборный железобетон, тыс.куб.метров	185	66
Шерстяные ткани готовые, тыс. кв. метров	225	56
Шелковые ткани готовые, тыс.кв.метров	6699	100.2
Трикотажные изделия, тыс.штук	17	61
Мясо, включая субпродукты I категории, тыс. тонн	10.8	85
Колбасные изделия, тонн	6503	72
Животное масло, тонн	2273	71
Цельномолочная продукция в пересчете на молоко, тыс. тонн	47.3	72

Кроме того, возросло производство ферросплавов, машин постоянного тока, синтетических красителей, лекарственных средств, электропылесосов, электроутюгов, люстр и подвесок и другой продукции.

Из 17 наименований **монопольной продукции** в январе-сентябре по сравнению с этим же периодом 1996г. по 14 наблюдался спад производства. С начала года не производились упрочненная сортовая арматурная сталь класса АТ-IVС, цинковый порошок; с марта - рельсы железнодорожные узкой колеи; с мая - рельсы трамвайные. По сравнению с этим же периодом прошлого года значительно увеличился выпуск буровых самоходных установок для подземных работ (в 18.5 раза).

Предприятиями **негосударственной формы** собственности выпущено 98% объема промышленной продукции области.

Предприятия этой формы собственности произвели 77% промышленной продукции негосударственного сектора.

Строительство

На развитие экономики и социальной сферы области предприятиями и организациями всех форм собственности направлено 5.2 трлн.рублей **инвестиций**, что на 26% меньше, чем за этот же период 1996г.

Сокращение объема инвестиций по сравнению с январем-сентябрем 1996г. произошло почти во всех территориях области. Наполовину и более они уменьшились в г.Гурьевске и Беловском, Ижморском, Ленинск-Кузнецком, Прокопьевском, Топкинском, Тяжинском, Юргинском, Яйском районах.

На долю предприятий и организаций **негосударственного сектора** приходится 83% общего объема инвестиций (в соответствующем периоде прошлого года - 77%).

Большая часть инвестиций финансируется за счет собственных средств предприятий и организаций, заемных, привлеченных средств, внебюджетных инвестиционных фондов, средств индивидуальных застройщиков. Структура затрат по **источникам финансирования** приводится в таблице:

	Январь-сентябрь 1997г.		Справочно январь-сентябрь
	млрд. рублей	в % к итогу	1996г. в % к итогу
Инвестиции в основной капитал-всего	5221	100	100
в том числе финансируемые за счет:			
бюджетных средств	1214	23	21
из них:			
федерального бюджета	679	13	9.7
бюджетов субъектов Федерации и местных бюджетов	535	10	11
внебюджетных средств	4007	77	79
из них:			
собственных средств предприятий	3651	70	70
индивидуальных застройщиков	86.6	1.7	0.9

В **технологической структуре** инвестиций увеличилась доля затрат на оборудование, инструмент, инвентарь и составила 35% от их общего объема против 29% в январе-сентябре 1996г. Это свидетельствует об увеличении объема инвестиций в воспроизводство активной части основного капитала.

На строительство, расширение, реконструкцию и техническое перевооружение **производственных объектов** использовано 3.9 трлн.рублей, или 75% всех инвестиций. По сравнению с январем-сентябрем 1996г. объем сократился на четверть.

С начала года в области **сданы в эксплуатацию**: мощность по добыче 600 тыс. тонн угля в год на участке Ерунаково-Южный ОАО "Разрез "Ерунаковский", I очередь цеха порошковой металлургии (производство порошковой проволоки) на 1.25 тонны в час АООТ "Западно-Сибирский металлургический комбинат", производство синтетических лекарственных средств на 10 тонн в год АООТ "Асфарма", волоконно-оптическая линия связи протяженностью 350 км и трансформаторная подстанция мощностью 6 тыс.кВА ОАО "Кузбассэнерго", автоматическая междугородная телефонная станция (6 ТВК III программы) в Таштаголе областным радиотелевизионным передающим центром.

(Окончание на 7-й стр.).

По малым предприятиям зафиксирован ввод АТС на 10 тыс. номеров в Новокузнецке, 8 автозаправочных станций и другие мощности.

На развитие **агропромышленного комплекса** направлено 172 млрд.рублей, или 3.3% от общего объема инвестиций по области и 89% к уровню января-сентября 1996г. Около 90% (155 млрд.рублей) освоено на строительстве объектов производственного назначения.

С начала года в **сельском хозяйстве** сданы в эксплуатацию свинарники: маточник в Беловском и откормочник в Мариинском районах. Для электрификации села введено в действие 24.6 км линий электропередач напряжением 0.4 кВ и 14.8 км - напряжением 6-20 кВ. В **перерабатывающих отраслях** в строй действующих вошли: мощности по производству кондитерских изделий на 2.4 тонны в сутки (Кемерово - 1.4, Новокузнецкий район - 1), цех по производству 54 тыс.дал безалкогольных напитков в год (Промышленновский район), молочный модуль на 8 тонн в смену (Яйский район), рыбокоптильный цех на 150 кг в смену (г.Топки), мельничные мощности по переработке 110 тонн зерна в сутки (г.Анжеро-Судженск - 100, Кемеровский район - 6 и Мариинский - 4). АОЗТ "Сибирский колос" построен магазин с пекарней по выпуску 200 кг в сутки хлебобулочных изделий.

На сооружение объектов **социальной сферы** направлено более 1.3 трлн. рублей капитальных вложений. К уровню января-сентября 1996г. затраты составили 71%. Более половины этих средств направлено на жилищное строительство (676 млрд.рублей), 3.7% - на сооружение общеобразовательных школ (48 млрд.), 0.1% - дошкольных учреждений (1.9 млрд.), 6.9% - больниц и амбулаторно-поликлинических учреждений (89 млрд. рублей).

Предприятиями и организациями всех форм собственности, индивидуальными застройщиками построено более 3 тыс. квартир **общей площадью** 214 тыс.кв.метров, что составило 88% к соответствующему периоду предыдущего года.

Более чем наполовину сократилось строительство жилья в Осинниках, Ленинске-Кузнецком, Тайге, Таштаголе, Топках и Ижморском, Ленинск-Кузнецком, Чебулинском районах.

Увеличение ввода в действие жилых домов отмечается в 8 городах (Белово, Березовский, Калтан, Кемерово, Мариинск, Междуреченск, Мыски, Прокопьевск) и 11 районах (Гурьевский, Крапивинский, Мариинский, Новокузнецкий, Прокопьевский, Промышленновский, Тисульский, Топкинский, Тяжинский, Яйский, Яшкинский).

Из **объектов соцкультбыта** введены в действие: общеобразовательные школы на 505 ученических мест (гг.Белово - 275, Мариинск - 185 и Беловский район - 45), I очередь акушерского корпуса на 25 коек (г.Таштагол), офисно-оздоровительный комплекс (г.Кемерово), приют для детей и подростков на 25 мест (Ленинск-Кузнецкий район).

Построены административное здание РОВД Ленинского района в областном центре, 4 офиса для коммерческих банков (гг.Анжеро-Судженск, Кемерово, Новокузнецк), 8 автозаправочных станций (гг.Белово, Кемерово, Юргинский район) и другие объекты.

Из объектов **коммунального хозяйства** сданы в эксплуатацию котельная мощностью 3.2 Гкал в час (Беловский район) и тепловые сети протяженностью 235 метров (г.Ленинск-Кузнецкий).

В строительном комплексе занято более 3 тыс. строительных организаций, из них 90% с численностью до 100 человек.

Строительными организациями всех форм собственности выполнено **подрядных работ** на 3.1 трлн.рублей. По сравнению с январем-сентябрем 1996г. объем уменьшился на 23%.

Продолжающийся спад объемов подрядных работ происходит в основном за счет задержки их финансирования (около половины объема работ не оплачено).

Негосударственный сектор выполнил 89% от общего объема работ, в том числе предприятия частной формы собственности - 64%, смешанной российской - 24%.

В структуре произведенных подрядных работ по области 70% занимают работы по новому строительству, реконструкции, расширению и техническому перевооружению действующих предприятий, 26% приходится на капитальный ремонт и 3.5% - текущий.

Наряду с основным видом деятельности подрядные организации, используя свободные производственные мощности и транспортные средства, выполняли работы нестроительного характера (производство строительных материалов, аренда машин и механизмов, проектно-изыскательские и другие работы).

Сельское хозяйство

Объём продукции сельского хозяйства (в действующих ценах), по расчетам, составил 4.8 трлн.руб., 122% в сопоставимой оценке к уровню соответствующего периода прошлого года.

В сельском хозяйстве работает 74.9 тыс.человек (6.4% от общей численности занятых в области), по сравнению с соответствующим периодом прошлого года численность сократилась на 2.2 тыс.человек.

Средняя начисленная заработная плата работников сельского хозяйства в августе сложилась в размере 660 тыс.рублей, что ниже средней по области в 1.8 раза.

Просроченную задолженность по выдаче заработной платы по состоянию на 1 октября имели 264 предприятия. Сумма непогашенной задолженности достигла 120.8 млрд.рублей и увеличилась за месяц на 14 млрд. рублей.

В области практически закончилась уборка урожая. Сельхозпредприятиями к 20 октября намолочено 875 тыс.тонн зерна (в первоначально-оприходованном весе), что на 35% больше, чем к этому времени в прошлом году. Урожайность зерновых культур составила 16.2 ц/га - на 5% выше предыдущего года. Картофеля собрано 65 тыс. тонн, овощей открытого грунта - 26 тыс. тонн, это соответственно в 1.5 раза больше предыдущего года.

Ведутся работы по закладке урожая будущего года. Озимые культуры посеяны на 40 тыс. гектаров, зябь вспахана на 400 тыс. гектаров, год назад к этому времени было 24 тыс. и 208 тыс. гектаро соответственно.

В хозяйствах области в основном завершилась заготовка кормов. К концу сентября произведено 399 тыс. тонн кормовых единиц грубых и сочных кормов, что на 6% меньше, чем в предыдущем году. В то же время в связи с сокращением поголовья обеспеченность скота ими несколько выше. В расчете на условную голову приходится по 19.2 центнера кормовых единиц против 16.8 в прошлом году.

Хозяйствами области из урожая текущего года засыпано на кормовые цели 94 тыс. тонн зернофуража (11% от намолоченных объёмов) против 44 тыс.тонн (10%) в предыдущем году.

На 1 октября поголовье крупного рогатого скота составило 449 тыс.голов (на 12% меньше, чем год назад), в том числе коров - 214 тыс.голов (на 11%), свиней - 404 тыс.голов (на 20% меньше).

В последние 2 года отмечалось сокращение поголовья скота и в хозяйствах населения, однако в меньших размерах, чем в сельскохозяйственных предприятиях. На хозяйства населения приходится 41% поголовья крупного рогатого скота, 44% свиней и почти все поголовье овец и коз.

За 9 месяцев во всех категориях хозяйств произведено 55 тыс.тонн мяса (в живой массе), 438 тыс.тонн молока, 544 млн.штук яиц. Темпы сокращения производства мяса в январе-сентябре 1997г. заметно ниже, чем за соответствующий период прошлого года, молока - выше, яиц - на уровне.

В расчете на душу населения производство мяса снизилось с 12.1 кг в 1996 году до 11.4 кг в текущем, молока - со 161 до 144 кг, яиц - со 183 до 179 штук.

Доля населения в производстве молока увеличилась с 48% в 1996г. до 55% в текущем году, мяса - с 34% до 36%, яиц -уменьшилась с 41% до 40%.

Продуктивность скота и птицы в сельскохозяйственных предприятиях за январь-сентябрь по сравнению с соответствующим периодом 1996г. снизилась: надой молока на одну корову составил 1617 кг (год назад - 1765 кг), средняя яйценоскость одной курицы-несушки - 146 яиц (154 яйца).

Средний вес одной реализованной головы крупного рогатого скота в сельхозпредприятиях составил 237 кг (в 1996г. - 243 кг), свиней - 59 кг (71 кг).

Развитие рыночных отношений на селе характеризуется постепенной переориентацией сельскохозяйственных предприятий с реализации продукции заготорганизациям на альтернативные каналы сбыта.

Всеми сельхозпроизводителями, по расчётам, реализовано 102 тыс.тонн зерна, 104 тыс.тонн картофеля, 22 тыс.тонн овощей. Практически все зерно (97%) и картофель (92%) проданы минуя заготовительную сеть.

Объем реализации продуктов животноводства всеми сельхозпроизводителями составил: 44 тыс.тонн скота и птицы, 321 млн.штук яиц (соответственно на 3% и 2% больше, чем в 1996г.), 199 тыс.тонн молока (на 11% меньше). На рынке, по бартеру и через систему общественного питания реализовано 64% скота и птицы, 35% молока и молокопродуктов, 14% яиц. Основным каналом реализации молока и молокопродуктов, яиц остается продажа заготовительным организациям.

Транспорт и связь

Предприятиями транспорта **перевезено** 241 млн.тонн **грузов** - на 15% меньше, чем за тот же период предыдущего года.

Основной объем грузоперевозок приходится на **автомобильный транспорт.** Предприятиями автотранспорта (с учетом оценки объемов перевозок грузов предпринимателями (физическими лицами), занимающимися коммерческими грузовыми автоперевозками, и малыми автотранспортными предприятиями) перевезено 151 млн.тонн - на 20% меньше, чем в январе-сетябре 1996г.

На **железнодорожном транспорте** МПС по сравнению с соответствующим периодом прошлого года сократилась погрузка почти всех основных видов народнохозяйственных грузов. Спад общего объема погрузки составил 7%.

Несколько улучшилось использование железнодорожного подвижного состава: повысилась производительность грузового вагона, ускорился его полный оборот, сократилось время пребывания вагона под одной грузовой операцией, возросла производительность локомотива.

На 1 октября на предприятиях и железнодорожных станциях находилось 7.1 млн.тонн продукции, подлежащей перевозке железнодорожным транспортом, что на 4% меньше, чем на ту же дату 1996г.

На **воздушном транспорте** регулярными авиаперевозчиками было перевезено грузов и почты на 17% меньше, чем за 9 месяцев 1996г. Грузооборот снизился на 8%.

Пассажирооборот предприятий транспорта увеличился по сравнению с соответствующим периодом предыдущего года на 3% за счет железнодорожного транспорта (прирост 23%).

Автомобильным транспортом перевезено 403 млн.человек (93% к январю-сентябрю 1996г.), авиационным - 159 тыс. человек (94%).

Услугами городского электрического транспорта воспользовались 138 млн.пассажиров - на 18% меньше, чем за то же время в 1996г.

Нарушался график движения пассажирского транспорта. С начала года на городских маршрутах автобусами не было выполнено 7% запланированных рейсов, трамваями - 10%, троллейбусами - 5%, на пригородных автобусных маршрутах - 4%.

Связь. Предприятиями связи общего пользования оказано услуг на 539 млрд. рублей, из них населению - на 172 млрд., что в фактически действовавших ценах соответственно на 17% и 27% больше, чем за тот же период 1996г., при росте тарифов на услуги связи для населения на 25%.

За 9 месяцев число основных телефонных аппаратов в области увеличилось на 3%, в том числе установленных у населения - на 5%. Парк городских таксофонов увеличился на 1.4%, междугородных - уменьшился на 38%.

По сравнению с январем-сентябрем 1996г. возросла отправка посылок, денежных переводов, выплата пенсий, увеличилось количество предоставленных междугородных разговоров. Однако уменьшилось число периодических изданий (газет, журналов) по подписке и рознице, отправка писем, бандеролей, телеграмм.

Из-за отказа абонентов в связи с удорожанием тарифов на радиотрансляционные услуги число основных радиоточек за 9 месяцев сократилось на 41.1 тыс. (6%).

Потребительский рынок

Общий объем розничного товарооборота, включая общественное питание, сложился в объеме 12.3 трлн.рублей и уменьшился в сопоставимых ценах на 6% по сравнению с соответствующим периодом 1996 года.

В негосударственном секторе торговли формируется 92% розничного товарооборота, 82% товарооборота общественного питания (в предыдущем году - 90% и 82% соответственно).

В макроструктуре розничного товарооборота доля продовольственных товаров сохраняется на уровне 61% (за 9 месяцев 1996г. - 55%).

Продовольственных товаров населению продано на 7.5 трлн.рублей, **непродовольственных** - на 4.8 трлн.рублей.

Индекс физического объема продажи продовольственных товаров по сравнению с соответствующим периодом предыдущего года составил 106%, непродовольственных - 79%. По сравнению с соответствующим периодом предыдущего года возросла продажа (во всех каналах реализации) колбасных изделий и копченостей, сельди, рыбы и морепродуктов (в 1.2-1.4 раза), яиц (в 2.2 раза); из непродовольственных товаров увеличилась реализация одежды и белья (на 21%), трикотажа, телевизоров, холодильников и морозильников, обуви всех видов (в 1.2-2.0 раза). В то же время наблюдалось снижение продажи мяса и птицы (96%), сыра, мясных консервов, масла животного и растительного (85-88%).

Предприятиями общественного питания реализовано продукции на 424 млрд.рублей, что в сопоставимых ценах на 10% меньше, чем за 9 месяцев 1996 года. Удельный вес предприятий общественного питания в общем объеме розничного товарооборота упал до 3.4% (в январе-сентябре 1996г. - 3.7%).

Розничный товарооборот предприятий потребительской кооперации составил 192 млрд.рублей. Это в сопоставимых ценах на 15% меньше, чем за соответствующий период 1996 года. Доля товарооборота предприятий системы потребительской кооперации в общем объеме розничного товарооборота области составила 1.6%.

По сравнению с соответствующим периодом предыдущего года в торговых предприятиях потребительской кооперации снизилась продажа масла животного, сыра и масла растительного - на 33-40%, яиц - на 29%, рыбных консервов - на 19%, рыбы и чая - на 5-9%. Из непродовольственных товаров снизилась реализация холодильников и морозильников, одежды и белья, тканей, обуви всех видов, трикотажных изделий, телевизоров (на 40-69%).

В то же время было реализовано больше мясных консервов в 1.9 раза, мяса и птицы - в 1.4, сахара и сельди - в 1.2 раза, колбасных изделий и копченостей - на 5%.

Реализация товаров на вещевых, смешанных и продовольственных рынках в общем объёме розничного товарооборота составила 2.8 трлн.рублей. В структуре товарооборота рынков возросла доля продовольственных товаров с 41% за 9 месяцев 1996г. до 47%. Население приобретает здесь более 85% от всего объема покупок трикотажных изделий, более 80% обуви всех видов, более 75% одежды и белья, более 10% мяса и птицы, мясных консервов, от 6 до 8% масла животного, колбасных изделий и копченостей, масла растительного и кондитерских изделий.

Цены

В течение 1997г. продолжаются процессы стабилизации ценовой динамики и выход ее на месячные значения в пределах 1-2% практически во всех секторах экономики Кузбасса. Сохраняющееся отставание темпов роста цен предприятий-производителей от удорожания товаров и услуг на потребительском рынке в определенной мере создает благоприятные предпосылки к дальнейшему снижению инфляционных процессов.

Изменение цен по секторам экономики области в 1997г. характеризуется следующим:

на конец периода, в процентах к предыдущему месяцу

	Индекс потребительских цен	Индекс цен производителей на готовую продукцию	Индекс цен в капитальном строительстве	Индекс тарифов на грузовые перевозки
Январь	102.6	100.6	104.6	101.4
Февраль	101.6	100.3	95.3	101.0
Март	101.3	100.9	99.9	101.2
Апрель	100.6	98.5	100.0	100.0
Май	100.5	99.2	102.2	102.2
Июнь	100.6	100.1	99.6	101.6
Июль	101.5	98.8	101.3	100.0
Август	99.1	99.9	101.6	102.4
Сентябрь	99.5	99.2	105.8*)	100.0
Сентябрь в % к декабрю 1996г.	107.4	97.3	109.9*)	110.1

*) Предварительный расчет.

Индекс потребительских цен за период с начала года составил 107.4%, в т.ч. на продовольственные товары - 106.1%, непродовольственные - 107.2%, платные услуги населению - 113.2%.

Из наблюдаемых **продовольственных товаров** за 9 месяцев наибольший прирост цен был зарегистрирован на сахар - на 36%, водку и ликероводочные изделия, мороженое сливочное отечественное - на 24%, коньяк, рыбу мороженую неразделанную - на 19%. В меньшей степени увеличились цены на мясо (кроме бескостного) - на 14-15%, соки и консервы фруктово-ягодные для детского питания - на 10.4%, колбасные изделия - на 7.5%. В то же время дешевле стали хлеб и хлебобулочные изделия, масло сливочное, плодоовощная продукция - на 6-7%, маргарин - на 4.7%, масло растительное - на 2.7%, мука пшеничная, майонез, молоко и молочная продукция - на 1.4-1.5%.

Стоимость набора из 25 основных продуктов питания в сентябре по сравнению с декабрем 1996г. в среднем по области увеличилась на 1.2% и составила 242.8 тыс. рублей в расчете на месяц.

С начала года на рынке **непродовольственных товаров** подорожали: шифер, лесоматериалы на 33%, нитки швейные - на 23.3%, топливо для населения, бензин - на 18-19%, легковые автомобили, табачные изделия - на 16-17%, мужская одежда - на 14%, металлическая и фарфоро-фаянсовая посуда, телерадиотовары, медикаменты и перевязочные материалы - на 11-13%, женская одежда, трикотажные изделия, чулки, носки - на 7-9%, меха и меховые изделия, моющие средства, парфюмерно-косметические товары - на 5-6%. На 2.6-4.9% увеличились цены на канцелярские товары, стеклянную посуду, обувь, часы, мебель, печатные издания. В то же время подешевели игровые приставки на 11.3%, кирпич - на 11.1%, зонты - на 8.9%, бумажно-беловые товары - на 7.5%, цемент - на 6.8%, рубероид - на 5.1%.

В сфере **платных услуг** наиболее значительно возросла плата за химчистку одежды и услуги прачечных - в 1.5 раза, услуги учреждений культуры - на 37%, проезд в поездах дальнего следования - на 27%, радиоточку - на 25%. Услуги санаторно-курортных и оздоровительных учреждений, здравоохранения, бань и душевых подорожали на 16-17%, жилищно-коммунальные услуги - на 15% (особенно плата за газоснабжение - на 49%), ремонт обуви - на 12%, проезд в городском транспорте, услуги правового характера, физической культуры и спорта - на 9-10%, образования - на 7.1%. Снизилась стоимость услуг фотоателье на 13.3%, ремонта отечественных телевизоров цветного изображения - на 5.3%, пошива женского платья - на 4.4%.

В третьем квартале 1997г. по сравнению со вторым кварталом средняя стоимость 1 кв.метра общей площади жилых помещений на вторичном **рынке жилья** снизилась на 6.6% и составила 2117 тыс. рублей. Цена 1 кв. метра общей площади в типовых квартирах колеблется от 709 тыс. рублей до 2063 тыс.рублей, в домах улучшенной планировки - от 1095 тыс. до 2535 тыс.рублей, в элитных домах - от 2977 тыс. до 4237 тыс. рублей.

Индекс **цен предприятий-производителей** на промышленную продукцию составил с начала года 97.3%.

Цены в **капитальном строительстве,** по предварительным расчетам, увеличились за 9 месяцев на 5.8%, в том числе на строительно-монтажные работы - на 9.2%.

Тарифы на **грузовые перевозки** всеми видами транспорта с начала года выросли на 10.1%, в том числе железнодорожным транспортом - на 8.4%, автомобильным - на 14.8%.

Тарифы на **услуги связи для юридических лиц** в целом изменились незначительно. В сентябре решением областной администрации снижена абонементная плата за основной городской телефон для хозрасчетных организаций на 20.5%.

Финансы

Государственные доходы. По данным государственной налоговой инспекции по Кемеровской области, в бюджетную систему всех уровней на 1 сентября поступило 6.4 трлн.рублей налогов и обязательных платежей. В федеральный бюджет направлено 34% всей суммы доходов, в бюджетную систему области - 66% (на 1.09.96г. - 33% и 67% соответственно). В общей сумме поступлений налоги на прибыль, на добавленную стоимость, подоходный налог с физических лиц составляют около 66%.

Консолидированный бюджет. По данным Главного финансового управления, консолидированный бюджет области на 1 сентября исполнен по доходам (с учетом отчислений в целевые бюджетные фонды) в сумме 4.9 трлн.рублей (47.8% к планируемому на год и 18.5% к ВРП), по расходам (с учетом сальдо кредитования) - 5.6 трлн. (соответственно 44.5% и 21.2% к ВРП).

В структуре доходов консолидированного бюджета удельный вес налоговых поступлений составил 82%, неналоговых - 5%, безвозмездных перечислений - 13%. Налог на прибыль в общей сумме доходов составляет 15%, подоходный налог с физических лиц - 19%, налог на добавленную стоимость - 12% и налоги на имущество - 14%. В структуре налоговых поступлений сумма перечисленных видов налогов составляет 73%.

Финансовые результаты. В январе-августе убыток предприятий и организаций промышленности, строительства и транспорта (без малого бизнеса и совместных предприятий) достиг 1.7 трлн.рублей.

Доля рентабельных предприятий по основным отраслям экономики составила 39% от общего их количества, в промышленности - 48%, на транспорте - 49%, в строительстве - 56%. Сумма прибыли рентабельных предприятий в целом по области составила на 1 сентября 2.1 трлн.рублей, в промышленности - 1.6 трлн.рублей, на транспорте - 300 млрд., в строительстве - 153 млрд.рублей.

Общая сумма убытков, полученных нерентабельными предприятиями перечисленных отраслей, достигла 3.8 трлн.рублей, из которой 88% приходится на долю промышленных предприятий.

По состоянию на 1 сентября **оборотные активы** в промышленности, строительстве, сельском хозяйстве и на транспорте составили 38.7 трлн.рублей и выросли по сравнению с соответствующим периодом прошлого года на 26%. Формирование оборотных активов обеспечивалось в основном за счет неплатежей покупателей (49%).

Состояние платежей и расчетов. Предприятия ведущих секторов экономики Кузбасса задолжали своим кредиторам и в бюджет 48.6 трлн.рублей, в том числе за полученные материально-технические ресурсы, работы и услуги - 21 трлн., в консолидированный бюджет области - 9.6 трлн., в федеральный бюджет - 4.8 трлн. и во внебюджетные фонды - 11.1 трлн.рублей.

Общая сумма долга предприятиям области (или дебиторская задолженность) достигла 22.9 трлн.рублей.

Просроченная задолженность в общем объеме долга предприятий своим кредиторам составила 71%, в дебиторской задолженности - 61%.

На долю промышленности приходится 78% дебиторской и 82% кредиторской задолженности.

Кредитные организации. По данным Главного управления ЦБ РФ по Кемеровской области, на 1 сентября в Кузбассе функционируют 15 паевых, 9 акционерных коммерческих банков и 39 их филиалов. Лицензию на право работать с валютой имеют 8 коммерческих банков, из них 3 - генеральную, 5 - валютную.

Кредиты, предоставленные коммерческими банками экономике, банкам и населению, сложились в сумме 2.2 трлн.рублей, 18% кредитных вложений - долгосрочные.

Страховой рынок. За I полугодие 1997г. на территории Кемеровской области страховую деятельность с лицензией Росстрахнадзора осуществляли 39 страховых организаций. Общая сумма страховой премии составила 878 млрд.рублей. Основная часть страховых взносов поступила по договорам добровольного личного страхования (58.4%). По обязательному страхованию поступило 36%.

Коэффициент выплат (отношение страховых выплат к страховой премии) в I полугодии составил 88%.

Рынок труда и занятость населения

Численность экономически активного населения на начало сентября составила 1260 тыс.человек, или 41% от общей численности населения. В их числе 1162 тыс.человек (92%) заняты в экономике, что на 72 тысячи (6%) меньше соответствующего периода прошлого года. Заметное сокращение работающих наблюдается в топливной, химической, лесной и деревообрабатывающей, легкой, пищевой промышленности, промышленности строительных материалов, машиностроении, строительстве. Вместе с тем увеличилось число занятых в торговле, общественном питании, МТС, сбыте, жилищно-коммунальном хозяйстве и бытовом обслуживании населения.

Численность безработных, рассчитанная по методологии МОТ, на начало сентября составила 98 тыс.человек, из них официальный статус имеют 33.2 тыс.человек (на начало сентября прошлого года соответственно 100 и 36.4 тыс.человек).

Уменьшилась конкуренция за свободное рабочее место. В среднем по области на одну заявленную в службу занятости вакансию претендует 4.4 человека против 4.8 на ту же дату прошлого года.

Серьезной проблемой на рынке труда остается неполная занятость. На начало июля 73 тысячи работников крупных и средних предприятий (7.1% от среднесписочной численности) работали в режиме неполного рабочего времени по инициативе администрации. В течение I полугодия 109 тыс.человек (10.6%) находились в вынужденных административных отпусках. Наибольшие размеры неполной занятости отмечаются на предприятиях химической и легкой промышленности, машиностроения и металлообработки, промышленности строительных материалов, в строительстве и науке.

Забастовки в январе-сентябре зарегистрированы на 280 предприятиях и учреждениях области. В них приняли участие 63 тыс.человек. Значительное количество забастовок отмечено в учреждениях образования, здравоохранения, на предприятиях транспорта и угольной промышленности.

Основной причиной забастовок остается несвоевременная выплата заработной платы.

Уровень жизни

Денежные доходы и расходы населения. Номинальные денежные доходы населения в январе-сентябре составили 26.3 трлн.рублей и увеличились по сравнению с соответствующим периодом прошлого года на 19%.

Реальные располагаемые денежные доходы (доходы за вычетом обязательных платежей и взносов, скорректированные на индекс потребительских цен) увеличились на 3%.

Среднемесячный денежный доход на душу населения составил 961 тыс.рублей.

Из общего объема денежных доходов на покупку товаров и оплату услуг население израсходовало 59%, оплату налогов и взносов - 7%, накопление сбережений во вкладах и ценных бумагах - 3%, покупку валюты - 6%.

Оплата труда. Среднемесячная заработная плата, начисленная одному работнику в январе-августе 1997г. (без выплат социального характера), сложилась в размере 1125 тыс.рублей и возросла по сравнению с соответствующим периодом прошлого года на 6%.

В августе начисленная заработная плата достигла 1160 тыс. рублей. Реальная заработная плата (скорректированная на индекс потребительских цен) к уровню августа 1996г. составила 94%.

Ниже приводятся данные о среднемесячной оплате труда одного работника по отраслям экономики:

	Тыс.рублей		В % к соответствующему периоду 1996г.	
	январь-август	август	январь-август	август
Всего по области	1125	1160	106	104
Промышленность	1318	1358	104	102
Сельское хозяйство	571	660	110	103
Транспорт	1406	1444	111	105
Связь	1449	1435	135	129
Строительство	1237	1371	99.2	98
Торговля, общепит, МТС, сбыт, заготовки	892	969	114	116
ЖКХ, непроизводственные виды бытового обслуживания населения	1193	1197	110	104
Здравоохранение, физкультура и социальное обеспечение	705	704	103	114
Образование	667	609	101	111
Культура и искусство	628	539	103	106
Наука и научное обслуживание	1031	1051	129	143
Кредитование, страхование и пенсионное обеспечение	1417	1455	113	95
Аппарат органов управления	1275	1480	136	152

Соотношение средней оплаты труда (включая выплаты социального характера) и прожиточного минимума снизилось по сравнению с августом прошлого года с 287 до 269%.

Просроченную задолженность по выдаче заработной платы по состоянию на 1 октября имели 5708 предприятий и учреждений. Сумма непогашенной задолженности по оплате труда по учитываемому кругу предприятий составила 3554 млрд.рублей. За прошедшие 9 месяцев суммарная задолженность возросла на 566 млрд.рублей (19%), в производственных отраслях она увеличилась на 24%, в отраслях социальной сферы уменьшилась на 3%. В промышленности не выплачено 2265 млрд.рублей, строительстве - 336 млрд., сельском хозяйстве - 121 млрд., транспорте - 289 млрд., в отраслях социальной сферы (образовании, здравоохранении, культуре и искусстве, науке) - 543 млрд.рублей.

ЗОЛОТЫЕ КУПОЛА

Издается
по благословению
Преосвященнейшего Софрония,
епископа
Кемеровского и Новокузнецкого,
при содействии
администрации области

Я есть Свет, но вы не видите Меня,
Я есть Бог, но вы не поклоняетесь Мне,
Я есть Учитель, но вы не учитесь у Меня,
Я есть Путь, но вы не идете за Мной,
Я есть Истина, но вы не стремитесь ко Мне,
Я есть Жизнь, но вы не принимаете Меня,
Я ваш лучший Друг, но вы отворачиваетесь от Меня.
Если вы несчастны, то не вините Меня.

ПОЗДРАВЛЕНИЯ

Губернатору Кемеровской области
Аману Гумировичу ТУЛЕЕВУ

Сердечно поздравляю с избранием на высокий пост губернатора Кемеровской области. Столь убедительная победа на выборах свидетельствует о народном признании ваших реальных заслуг, подтверждает кредит доверия. Желаю Вам, многоуважаемый Аман Гумирович, крепости сил, мудрости, терпения, преуспеяния в трудах на благо кемеровчан и всей России.

С искренним уважением
Патриарх АЛЕКСИЙ.

Москва, Московская патриархия.

• • •

Дорогой Аман Гумирович!

Духовенство, прихожане и лично я рады приветствовать Вас с высоким всенародным избранием главой администрации Кемеровской области.

Кемеровская епархия всегда будет вашей соработницей в созидании всего самого наилучшего в Кузбассе.

Да будут годы вашего правления Кемеровской областью благословенными и благодатными для всех кузбассовцев.

С глубоким уважением
СОФРОНИЙ,
епископ Кемеровский и Новокузнецкий.

ДОКУМЕНТ

В заседании Священного Синода под председательством Патриарха Московского и всея Руси Алексия II

ИМЕЛИ СУЖДЕНИЕ о ряде антицерковных публикаций, вышедших в свет в газетах "Русь Православная" (приложение к газете "Советская Россия") и "Московский комсомолец".

ПОСТАНОВИЛИ:

1. Выразить сожаление в связи с появлением в означенных газетах публикаций, содержащих крайне предвзятую интерпретацию церковной истории, распространяющих заведомую ложь и клевету, а в ряде случаев основанных на прямом подлоге. Отметить, что эти публикации пытаются кощунственно очернить жизнь почивших иерархов и клириков, ревностно послуживших Богу и Святой Его Церкви, а также ныне живущих архиереев и пастырей, совершающих свое служение в строгом соответствии с определениями Высшей Церковной Власти и находящихся в верном послушании Матери Церкви. Решительно отвергнуть содержащиеся в публикациях безосновательные обвинения в "вероотступничестве", "еретичестве", прочную ложь и клевету.

2. Заявить, что упомянутые публикации воспринимаются Церковью как оскорбительные, направленные на дискредитацию архипастырей и пастырей в глазах верующего народа, совершенные с намерением посеять недоброжелательность и подозрения как в обществе, так и в церковной среде и таким образом спровоцировать нестроения внутри Русской православной церкви. Констатировать, что упомянутые газеты продолжают борьбу против Церкви, которая ранее велась под знаменем государственного атеизма, а теперь дерзостно прикрывается ложно понятой "заботой" о состоянии церковной жизни.

3. Считать действия лиц, осуществляющих данные публикации, заслуживающими канонических прещений. Воззвать их к совести, что, если они считают себя православными, они должны сознавать греховность своих недобрых поступков.

4. Призвать Полноту церковную хранить духовную бдительность и не допускать, чтобы мирские наветы вносили нестроения в жизнь церковную.

ПАТРИАРХ МОСКОВСКИЙ И ВСЕЯ РУСИ
+АЛЕКСИЙ
Члены Священного Синода
Русской православной церкви.

3 октября 1997 года.

Что такое образование и кто есть человек образованный? Православная церковь в своем учении несет совершенно однозначные ответы на эти вопросы. Человек, как творение Божие, созданный по образу и подобию Божьему, человек, несущий в себе образ Самого Спасителя. Непреходящая ценность такого определения заключается в том, что оно является основой нравственной жизни каждого из нас от рождения до самой смерти. Все остальные познания, которые мы в этой жизни приобретаем, несмотря на свою ценность, все-таки вторичны.

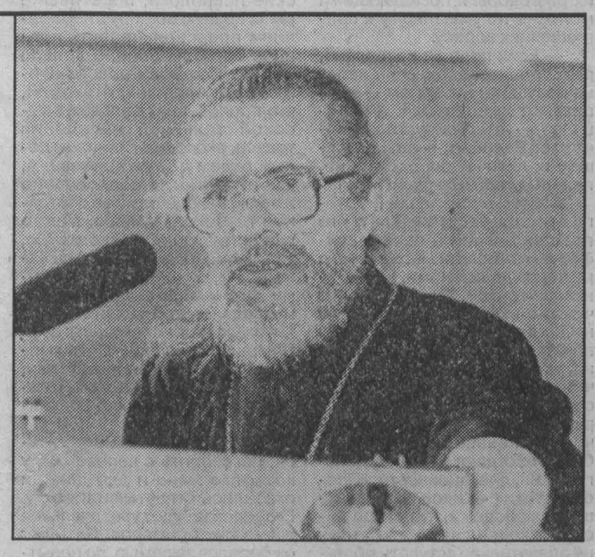

ДУХОВНОЕ ПРОСВЕЩЕНИЕ

Научить учителя

Бесспорно и то, что нравственные основы, то самое подобие фундамента для построения храма Божьего, в душе каждого человека закладываются в раннем детстве. Говорить о возрождении истинной духовности, оставляя за порогом внимания наших детей, просто бессмысленно. Однако, чтобы идти к детям со словом Истины, требуется немалая работа над собой.

Без преувеличения, уникальный подход к делу православного образования был предпринят Кемеровской и Новокузнецкой епархией совместно с Кемеровским областным и Новокузнецким институтами усовершенствования учителей. Плодом их совместной деятельности стало открытие в двух крупнейших городах Кузбасса курсов православной педагогики.

На курсах — и это их особенность — не готовят "преподавателей-предметников", не вводят специализации по той или иной церковной дисциплине. Основной упор сделан на изучение христианских истин, на формирование православного мировоззрения у педагогов. Преподаватели вузов и колледжей, школьные учителя, работники воскресных школ при православных храмах — вот основной контингент слушателей курсов.

Вторая примечательная особенность курсов — тщательный подбор преподавателей. Приглашаются на лекционную работу самые интересные и яркие местные преподаватели, а также лекторы из Москвы. Особенно показательной в этом отношении стала очередная сессия курсов, проходившая параллельно как в Кемерове, так и в Новокузнецке с 6 по 10 октября. Приехавшие в эти дни лекторы не нуждались в особом представлении, их имена хорошо знакомы всем, кто интересуется богословием, церковной публицистикой и журналистикой.

Очередная сессия открылась занятиями доктора медицинских наук, профессора, иеромонаха Анатолия Берестова, автора нескольких книг, наибольшую известность из которых получило его произведение "Число зверя". Лекции опытного практика по борьбе с сектантством и оккультизмом охватывали весь спектр медицинских последствий от воздействия на человека целого арсенала методик и приемов, применяемых оккультистами. Много рассказывалось и о работе Православного центра по реабилитации людей, ставших жертвами тоталитарных сект. А в Новокузнецке, помимо православных курсов, иеромонах Анатолий Берестов выступил и перед медицинскими работниками в Государственном институте усовершенствования врачей.

С большим интересом восприняли слушатели курс лекций преподавателя Московской духовной академии А. К. Светозарского по истории Русской церкви. Временные рамки прошедшей сессии позволили прослушать курс вплоть до синодольского периода, на будущее же Алексей Константинович любезно согласился продолжить сотрудничество.

— К нам в Духовную академию часто обращаются с просьбами о помощи, которая заключается либо в прочтении кратких курсов по предметам, либо лекций по отдельным темам. И мы почти никогда не отказываем. И когда в этот раз мы узнали, что здесь, в Кузбассе, требуется помощь православным учителям, то сразу же с радостью согласились. И наш ректор, Преосвященнейшей Евгений, епископ Верейский, и вся преподавательская корпорация академии понимают важность работы учителя, особенно в сфере православного образования. Ну а то, что мы увидели, приехав сюда, показалось нам совершенно уникальным: и как все это организовано, и как люди работают. Большое впечатление произвела на меня искренность людей, трудящихся на поприще духовного просвещения, а еще более такое приятное качество, как жажда деятельности этих людей — людей практики.

Третий гость из Москвы, привлечённый к работе на курсах, возможно, знаком большинству наших читателей. Популярность священника Максима Козлова уже давно перешагнула пределы столицы. Помимо своей преподавательской деятельности в должности доцента Московской духовной академии отец Максим является также настоятелем храма мученицы Татьяны при Московском государственном университете, и проблема современного образования и воспитания близка ему, как никому другому. Что же касается непосредственно лекций отца Максима, то их актуальность трудно переоценить: предметы сравнительного богословия и сектоведения сегодня, когда в обществе максимально обострены межконфессиональные отношения, вызывают самый искренний интерес у всех. И надо отдать должное богословскому таланту ученого-пастыря из Москвы — многим слушателям удалось правильным образом систематизировать для себя накопившиеся представления в этих областях. Сам же отец Максим выразил наибольшее удовлетворение от непосредственного общения с самими учителями.

— Более всего мне было радостно то, как откликаются на слово священника учителя. Ведь это самое главное поприще свидетельства Церкви — в школе для наших детей. Это понятно, священник не может дойти до каждой школы, до каждого ребенка. И вот учителя, которые откроют свое сердце Евангелию, Православию, они и понесут через свои предметы спокойный уверенный разговор о том, как вся наша отечественная традиция глаголет, вопиет, что вера и знание — суть едины; о том, что невозможно быть русским, не будучи при этом православным.

Сергей ВОЛКОВ.

НА СНИМКАХ: иеромонах Анатолий Берестов; идут занятия.

Фото **Рашида Салихова.**

НОВОСТИ

Управляющий Кемеровской епархией Преосвященный епископ Софроний по приглашению Святейшего Патриарха Московского и всея Руси Алексия II участвовал в церковных торжествах, проходивших в Москве и Свято Троице-Сергиевой лавре (г. Сергиев Посад) с 5 по 9 октября 1997 года.

5 октября владыка Софроний сослужил Святейшему Патриарху Алексию II божественную литургию в Успенском соборе Московского Кремля, а затем принял вместе с другими сибирскими епископами участие в совершенном Первосвятителем освящении часовни в честь сибирских святых.

Эта часовня положила начало Сибирскому подворью в Москве, строительство которого при храме святителя Филиппа, митрополита Московского (на ул. Гиляровского, 35), получило благословение Святейшего Патриарха и поддержку правительства Москвы. Подворье будет способствовать объединению паломников из Сибири, укреплению духовных связей с сибирскими регионами. Руководит строительством священник Марк Клименко — настоятель храма свт. Филиппа Московского, академик РАОН.

НА РИСУНКЕ подставлен макет общего вида будущего подворья.

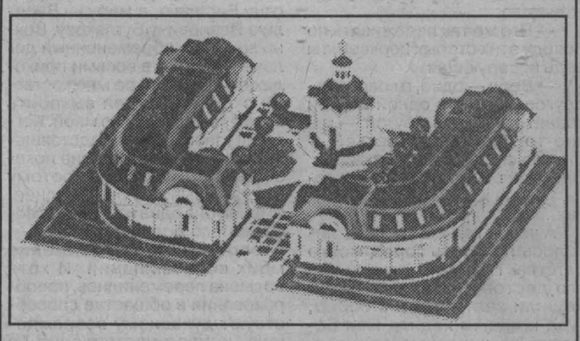

Вечером того же дня участники торжеств сослужили со Святейшим Патриархом Алексием II всенощное бдение в Успенском соборе Троице-Сергиевой лавры у святых мощей свт. Иннокентия, митрополита Московского, апостола Сибири и Америки, память которого совершается 6 октября (подробно о свт. Иннокентии рассказывалось в «Золотых куполах» 27 февраля 1997 года).

6 октября Преосвященный владыка Софроний принимал участие в божественной литургии, совершенной Святейшим Патриархом в Успенском соборе Троице-Сергиевой лавры, вечером был участником торжественного акта в честь 200-летия со дня рождения свт. Иннокентия Московского, прошедшего в Московской духовной академии.

8 октября в день памяти преподобного Сергия, игумена Радонежского, Преосвященный владыка Софроний участвовал в богослужениях, совершенных Святейшим Патриархом в лавре Великого Сергия.

28 сентября, в день попразднества Воздвижения Честного и Животворящего Креста Господня, жители Анжеро-Судженска стали свидетелями и участниками события, несомненно значительного в истории их родного города. В этот день Преосвященнейшим епископом Софронием был освящен закладной камень на месте будущего строительства новой церкви во имя Пресвятой Живоначальной Троицы. Имеющаяся в городе деревянная церковь Петра и Павла уже не может удовлетворить потребности всех верующих, да и расположение ее на городской окраине не совсем удачно. Поэтому отрадно осознавать, что скоро Анжеро-Судженск украсится еще одним православным храмом в другой части города.

В следующем году прихожане кузбасских храмов смогут пользоваться православными календарями, изготовленными в Москве по заказу А. Г. Тулеева специально для Кемеровской епархии. Особенность календарей является то, что они иллюстрированы снимками православных храмов Кузбасса.

По благословению Преосвященнейшего епископа Софрония календари были развезены по храмам Кемеровской области, где прихожане с чувством благодарности принимали дар главы областной администрации.

ПРАВОСЛАВНЫЕ СВЯТЫНИ ЗЕМЛИ КУЗНЕЦКОЙ

Голос старого собора

И жарким летом, и морозным зимним днем, каждый, кто проходил по Советской площади — не сейчас, а три десятка лет тому назад, — вдруг забывал о своих дневных заботах. Хотя бы ненадолго. Забывал, вдыхая аромат свежего хлеба. Густой запах так и струился вокруг хлебозавода, который обосновался в закрытом тогда Спасо-Преображенском соборе...

А вот воспоминание более давнее. Молодой инженер-строитель прибыл на Кузнецкстрой с посланцами столичного комсомола. Воздвигали металлургический комбинат, работая порой даже в 50-градусные морозы.

Однажды инженер-строитель вместе со своим первенцем-сыном пришел в старинный Собор. Было это летом 36-го, и в соборе еще совершалась служба. Собор жил. Впечатление от увиденного тогда мальчуганом было столь сильным, что сохранилось на всю жизнь.

Но вскоре грянула всесоюзная борьба с "дурманом", и собор закрыли. Правда, не разрушили "до основания", и то благо! А затем разместили в здании хлебопекарню. Снабжать хлебом надо было весь район и ближние села.

В низинке близ собора был маленький родник. Разнесся слух: родник живоносный, целебный. Приходили с банками и бидонами, черпали целительную воду. И хотя иной раз кто-то подбрасывал в ручей дохлую кошку (были и такие "борцы" с предрассудками), заботливые руки приходящих к роднику вновь и вновь расчищали источник. И родник жил. Жил, наполняя целебной влагой сосуды всех страждущих, всех приходящих к нему. Как вдруг...

Местная газета оповестила людей, что принято "важное решение" построить на этом месте современный ресторан с романтическим названием "Старая крепость" (а может быть, "У старой крепости" — теперь это уже не важно). Но — гладко было на бумаге, да забыли про овраги ... Как это часто у нас бывает, намерения проектировщиков ресторана не сбылись.

А собор, словно ковчег библейский, плыл и плыл сквозь десятилетия: войну, послевоенную голодуху, развитой социализм, перестройку. Пекарне стало тесно в соборе, отстроили новое здание для хлебозавода. И опустевший храм стал прибежищем для подростков-беспризорников и бомжей. Каждый, кто проходил мимо собора, кто видел его обшарпанные стены и кучи мусора, словно бы слышал безмолвный упрек всем нам живым. А рядом продолжал журчать родник, и его светлый и живой звук примешивался к тихому голосу Собора, как бы утешая: минует лихолетье, минуют скверны, наступят иные времена, и вновь засияет красотой старый собор, вновь раздастся голос колоколов соборных...

В те далекие уже шестидесятые, когда, будучи уже взрослым, я приходил к собору, из распахнутого окна одного из соседних домов часто звучала популярная песня Клавдии Шульженко. И один знакомый поэт, который, как и я, часто появлялся здесь, немного переиначил слова запавшей в душу песни, как бы посвящая этот новый вариант своему старому другу-собору:

Солнце светит
иль бушует вьюга,
Мы пришли к тебе,
наш светлый храм,
Как на встречу с давним
старым другом"

...И с Господом нашим, — добавим мы.

Горят свечи. Плывет по храму благоухание ладана, святозарно сияют лики святых. Собор справляет свой престольный праздник. Хор сегодня звучит особенно празднично. Владыка, осеняющий всех крестным знамением, сам, кажется, осиян небесным светом...

И вот раздается звон колоколов. Звон, которого все мы так долго ждали и верили, что собор возродится и вновь заговорит с нами переливами колоколов. Некоторые прихожане смахивают слезы, однако лица их радостны, осветил всех своею благодатью праздник Преображения Господня в поистине преобразившемся соборе.

Сергей ПОЛЯКОВ.

НА СНИМКЕ: г. Новокузнецк, Спасо-Преображенский собор, 40-е годы.

Закон наконец-то принят

26 сентября с. г. Президент Российской Федерации подписал федеральный Закон "О свободе совести и о религиозных объединениях", принятый Государственной думой 19 сентября. Этому, как помним, предшествовали такие события.

Первая редакция закона, принятая Государственной думой 23 июня, получила практически единогласную поддержку и членов Совета Федерации, но подверглась яростной атаке со стороны представителей тоталитарных сект и других "защитников свободы совести". Удивительно, но католическая церковь в лице римского папы увидела в предложенном законе прямую угрозу для своего существования в России. Билл Клинтон и сенат США, вмешиваясь во внутренние дела нашего государства, требовали "выступить в защиту религиозных свобод", обещая в противном случае заблокировать экономическую помощь России.

Между тем Священный Синод и архиереи Русской православной церкви 17 июля обратились к Президенту РФ Б.Н. Ельцину с настоятельной просьбой ввести в действие Закон "О свободе совести и о религиозных объединениях". Их поддержали многие религиозные и общественные организации России, например, мусульмане, буддисты, а также политические партии: ЛДПР, КРО и другие.

Однако 22 июля, поддавшись нажиму США и Ватикана, Президент отклоняет закон, ссылаясь на то, что положения этого проекта противоречат основам конституционного строя России.

Патриарх Московский и всея Руси Алексий II направляет Президенту послание, в котором предупреждает, что "окончательное отклонение закона может создать в России напряжение между властью и большинством народа, что существенно затруднит движение нашего общества к миру и согласию".

Все это время в средствах массовой информации продолжается грубая, скандальная кампания по дискредитации Закона.

6 августа на церемонии малого освящения храма-часовни святым благоверным князьям Борису и Глебу на Арбате состоялась встреча Президента Б.Н. Ельцина и Патриарха Московского и всея Руси Алексия II, на которой была достигнута договоренность и была снята острота в отношениях между Русской православной церковью и Кремлем. По решению Президента была создана согласительная комиссия, куда вошли представители Администрации Президента, Правительства РФ и Русской православной церкви, которые после согласования спорных моментов предложили окончательную редакцию закона.

3 сентября Президент направляет в Государственную думу свою редакцию федерального закона. В ней многие формулировки были смягчены ради компромисса с сектантами, однако основная концепция закона не претерпела изменений. Этот проект и был принят как окончательный.

Несомненно, новый закон являет собой шаг вперед по сравнению с Законом РСФСР "О свободе вероисповеданий" от 25 октября 1990 года. Однако саму концепцию закона можно назвать устаревшей: вместо создания законодательной базы для сотрудничества государства и конфессий он пытается поставить преграды на пути малых религиозных групп иностранного происхождения. А именно: для новообразованных религиозных групп вводится "карантинный срок" в 15 лет. Только по его истечении группа получает права юридического лица и статус религиозной организации (этого не требуется от религиозных групп, входящих в централизованные религиозные структуры).

Обидно, что в преамбуле закона первоначальное упоминание о Православии как о "неотъемлемой части общероссийского исторического, духовного и культурного наследия" было заменено упоминанием всего лишь об "особом вкладе Православия в становление российской государственности, в развитие ее духовности и культуры".

К сожалению, в законодательный акт так и не было введено понятие "традиционной конфессии", что позволило бы строить государственную политику не путем отнятия прав у кого-либо, а путем расширения прав некоторых религиозных групп. Церковь не заинтересована в ограничении прав кого бы то ни было. Сегодня мы ждем от законодателей, чтобы они определили формы сотрудничества государства и Церкви в тех сферах, где Церковь уже давно осуществляет свою деятельность на основе соглашений, заключаемых с органами государственной власти или местного самоуправления. Это система государственного образования, сфера государственных средств массовой информации, программа восстановления и сохранения памятников церковной культуры, деятельность капелланов, сфера социального служения.

Священник
Дионисий КАНДРАШИН,
секретарь Кемеровского
епархиального управления.

БУДНИ ПРИХОДА

На поле невозделанном растет чертополох...

В свое время моя дочь, еще школьница, побывала в туристической поездке по городам средней полосы России Возвратилась довольная Однако, как выяснилось, столкнулась и с тем, что неприятно поразило, — большим количеством заброшенных церквей

— Знакомство с ними входило в программу экскурсий? — удивилась я

— Нет. Заприметим их днем, а вечером бежим осматривать

— И что же, учительница спокойно отпускала вас в незнакомом городе на все четыре стороны?

— Ну что ты! Ругала, воспитывала А потом присоединилась к нам смотрела и все вздыхала.

— Что же так переживать по поводу этих старых церквей, ты ведь неверующая

— Вера — одно, а красота — другое А если в одной церкви хранят капусту, в другой — какие-то железки, в третьей — стыдно сказать, что устроили.. Одним словом, жили при красоте, теперь живем при развалинах..

А через год нам посчастливилось посетить город моего детства. Показала дочери все его достопримечательности Решили заглянуть и в собор, куда когда-то ходила моя бабушка. Но, к своему огорчению, увидели, что с красавца собора сняли позолоченные кресты, а на двери повесили табличку: «Музей атеизма»

— В этот музей не пойду! — решительно заявила дочь.

Подумалось ну и ну, как перегнули палку в неистовой борьбе с верой! Ведь даже школьники, так сказать, представители нового поколения, для большинства из которых церковь — пережиток, не смогли не заметить скверны, цинизма, порожденных насильственным прерыванием традиций

Обо всем этом вспомнила я по пути в Михайло-Архангельскую церковь Шла по аллее, усыпанной осенними листьями, справа от которой — железная дорога, слева — прямоугольно-панельные чумазые физиономии зданий-близнецов, а впереди — церковь, величественная и спокойная, притягивающая как магнитом людей. Среди них не только постоянные прихожане, но и те, которые приходят облегчить душу, покаяться, поставить свечку, помянуть ушедших в мир иной, просто постоять в тишине у ликов святых.

Лично я шла к настоятелю Михайло-Архангельской церкви, благочинному приходов первого Новокузнецкого округа отцу Василию, в миру — Василию Ивановичу Буглакову. Вечно занятый, обремененный делами, которых в восьми приходах округа великое множество, он с трудом сумел выкроить время для встречи со мной. Когда же узнал о теме предстоящего разговора, то, как мне показалось, обрадовался, потому что, это выяснилось позднее, именно она одна из тех, что особенно его волнуют А тема — своеобразное продолжение моих воспоминаний И хотя времена переменились, преобразования в обществе способствуют духовному возрождению, вопрос наступления на отеческую веру, Православную Церковь остается по-прежнему актуальным Только на сей раз наступающие иные, в бой пошли армии тоталитарных сект, создаваемых зарубежными миссионерами.

Не знаю, как в других городах, но в нашем от «зазывал» на улицах часто нет прохода К примеру, у меня уже скопилось несколько приглашений на собрания секты «Живая вода» «Зазывалы» улыбчивы и приветливы, готовы многое объяснить и вас выслушать, что в наше жесткое время, прямо надо сказать, очень подкупает. Знакома со многими, поддавшимися на их разговоры и посещающими молебны по указанному в приглашениях адресу.

— Если поле не возделано, растет чертополох, если сердца иссушены неверием — процветают лжепророки. А вообще-то, — категорически заявляет отец Василий, — это настоящая политическая экспансия, прикрывающаяся религией.

А затем в подкрепление этого вывода рассказывает, что псевдоцерквей и псевдоконфессий в области множество, с разными названиями, но с одинаковой сутью. Они насаждают чуждые взгляды, религиозную нетерпимость, отрицают такие понятия, как патриотизм, Родина, стараются полностью подчинить человека, делают его социально бесполезным. Нередко вовлеченные в секту начинают ненавидеть родных и близких, отдают в общину деньги, вещи, драгоценности. «Просветители» «Живой воды» внушают молодежи, что скоро наступит конец света, а поэтому не обязательно вступать в брак, заводить детей, не имеет смысла учиться и приобретать профессию. Главное, по словам руководителей секты, приготовиться к некоей последней битве, к которой Бог призывает всех в качестве верных воинов. В памятке для вступающего в секту сказано, что «Бог доверил ему завоевать Сибирь и всю Россию для Царства Божьего». Здесь же фотографии, на одной из которых — боевые истребители в групповом полете, на двух других — пилоты, рапортующие командиру на фоне этих же самолетов.

Секта формирует группы, присваивая каждому личный номер. При этом надо заполнить подробную анкету, цель которой не только выяснить возраст и данные паспорта, но и материальное положение размер оклада, пенсии, наличие жилплощади, сада и автотранспорта. Странно, но почему-то попавшиеся на «крючок» нетрадиционной религии люди редко задумываются: какое все это имеет отношение к вере?

Психотерапевты и медицинские психологи, посетившие религиозную общину с намерением проанализировать процесс богослужения, а делали они это по просьбе родственников пострадавших, отметили, что проповедники владеют высокой техникой наведения транса, экспресс-гипноза и целым рядом других приемов. А, как известно, в подсознание людям, находящимся в состоянии глубокого транса, можно внедрить любую суггестивную, то есть основанную на подсказывании, внушении, программу. Не случайно судьбы многих, избравших тоталитарные секты, оказались искалечены: отец Василий назвал десятки фамилий тех, у кого распались семьи, кто отказался от родителей, попал в психиатрическую больницу.

— Да вы можете встретиться, поговорить с человеком, у которого жена и две дочери оказались втянутыми в секту Его рассказ будет убедительнее всех моих примеров. Пять лет он боролся за семью, но попытки вернуть все в прежнее русло так и не увенчались успехом. Это ли не трагедия?

Следует отметить, что за помощью к отцу Василию нередко обращаются близкие и родные тех, кто без разбора принимает любую религиозную подделку. Случается, что просят что-то разъяснить. При мне пришла директор районного Дворца культуры, у которой сектантская община хочет взять в аренду помещение, предлагая хорошую плату.

Отец Василий достал папку с материалами о сектах, кое-что из них копировал на ксероксе, который стоит в его кабинете, и отдал директору:

— Читайте, думайте.

...Чуть позже я слушала длинный и грустный рассказ инженера Геннадия Артемьевича Х., о котором упоминал отец Василий. Слушала со смешанным чувством сожаления и восхищения Жалела его несовершеннолетних дочерей и жену, позволивших так легко себя одурманить «ловцам душ». А восхищалась стойкостью Геннадия Артемьевича, столько лет доказывающего, последовательно, со знанием дела, во многих инстанциях, что западные миссионеры приносят вред.

— Самое примечательное во всей этой истории то, — поведал мой собеседник, — что мы, я имею в виду объединение родителей, у которых секты отняли детей, так и не получили никакой поддержки от местных властей. Вот тогда-то и обратились в Православную Церковь, где нас поддержали владыка Софроний и отец Василий..

Православные священнослужители не только отнеслись с пониманием и сочувствием к ним, но и помогли опубликовать в средствах массовой информации городов южного Кузбасса статьи. Позже противоборцы совместно с прихожанами Михайло-Архангельской церкви отправили письмо в Государственную думу, в котором, в связи с подготовкой федерального закона о свободе вероисповеданий, излагают свои предложения, вносят поправки в его проект. Объединенные горем родители подписывались и под обращением кузбассовцев, возмущенных деятельностью миссионеров из тоталитарных сект. Обращение было адресовано Патриарху Московскому и всея Руси Алексию II, Президенту и правительству России, в Госдуму и всем гражданам России.

Когда мы с Геннадием Артемьевичем прощались, он добавил:

— Мне очень хочется, чтобы вы знали — отец Василий не только просветитель, но и настоящий борец за Православие...

Подобное сообщение не стало для меня новостью, об этом говорили многие прихожане, которые общаются с отцом Василием давно. Окончив Минскую духовную семинарию, Ленинградскую духовную академию, послужив в Казанском кафедральном соборе, он в 1964 году по назначению приезжает в Новокузнецк священнослужителем в Михайло-Архангельскую церковь. Тогда это был обыкновенный молитвенный дом, с разрушающимися стенами. Так что впоследствии пришлось отцу Василию стоять у истоков строительства нового храма.

Когда дело касается интересов церкви, верующих, отец Василий принципиален и тверд. Всегда как-то очень проникновенно говорит о непреходящих ценностях Русского Православия, о верности традициям Святой Руси. Вместе с другими священнослужителями города доказывает необходимость изучения в школах и учебных заведениях на добровольных началах своих традиционных религий, чтобы привить подрастающему поколению иммунитет против опасных лжеучений.

Следует заметить, что многое уже сделано и делается. Это и уроки духовных знаний в школах, и курс «Основы православной педагогики» в институте усовершенствования учителей, и организованный здесь же клуб «Православные встречи».

А разве строительство новых приходов не утверждение традиционной религии на своей земле, не преграда проникновению иностранной псевдорелигиозной экспансии? Ведь и этим приходится заниматься отцу Василию, настоятелю и благочинному. Так что сегодняшние его проблемы такие, о которых не всегда и не каждый догадается. Но они жизненны для строительства нужны сваи, священнику из деревни Красулино негде жить, в один из приходов требуется иконостас, да еще с приближением зимы хлопот прибавилось — надо заключать договор по обеспечению теплом церковного городка.

Я поинтересовалась у отца Василия, как у него на все хватает сил.

— Господь помогает, — улыбнувшись, ответил он. — А в решении многих проблем — еще и добрые люди.

Светлана ГИБНЕРС.
г. Новокузнецк.

ТАИНСТВА

ПОКАЯНИЕ

"Однажды подруга буквально затащила меня в церковь. У нее произошла личная драма, и она решила, что это посещение ей поможет. Пока она покупала и ставила свечи, у меня была возможность понаблюдать за происходящим... Я заметила в углу небольшую группку людей, которые в порядке живой очереди подходили к священнику, о чем-то с ним говорили, плакали. Оказывается, это шла исповедь. Проплакавшись, с умиленными лицами они отходили в сторону. Так вот это и есть исповедь? Постоял в очереди, поплакал, и все? Можешь жить и грешить дальше? Потом снова поплачешь, покаешься... Я думаю, что люди, неспособные жить реальной жизнью, просто придумали себе парчово-золоченую сказку и активно в нее верят... От этого лицемерия мне стало противно и захотелось побыстрее выйти из церкви..."

Из письма **Галины К.**
г. Анжеро-Судженск.

Когда я была студенткой и изучала диалектику материализма, то думала примерно так же. Но именно в это время у меня произошла первая встреча с верующим человеком. Она запомнилась не тем, что как-то радикально изменила мою жизнь, а тем, с какой горячностью я отстаивала свое представление о Церкви, основанное "ни на чем".

Почему я сейчас пишу об этом? Наверно, потому, что тема сегодняшнего разговора слишком глубока и подходить к ней надо с определенным настроем.

О великом таинстве покаяния нам рассказывает священник, настоятель Знаменского кафедрального собора протоиерей Владимир КУРЛЮТА. Ведь именно священнику мы исповедуемся и именно через него Господь отпускает нам грехи.

Таинство

Покаяние — одно из семи церковных таинств. Таинство — это невидимое касание благодати Божией человека, которое его изменяет, преображает и делает способным к вхождению в ту реальную действительность, для которой предназначен человек, — в Царство Небесное.

Дороги, которые мы выбираем

Самое удивительное, что таинство исповеди напрямую связано с тем, будем ли мы достойны в своей будущей жизни испытывать состояние неизреченной радости и блаженства от вечного пребывания в лицезрении Бога, ангелов, святых угодников Божиих или же мы будем там, где царит состояние утесненния, неустроенности, страшной тревоги, палящего огня. Церковь характеризует такое состояние как скрежет зубовный, а место это называет адом.

Начало покаяния

На Голгофе нам было показано два направления нашей жизни в лице двух разбойников. Один, как мы знаем, пошел в ад. Другой — в рай. Страдания, испытываемые на кресте, были для обоих разбойников одинаковы Но у одного страдание уже не было страданием. Это было возвышение над страданиями. Для него Крест уже стал началом рая. Он стал способным слышать Спасителя, потому что произошло покаяние: разбойник посмотрел сам на себя, на свое беззаконие, и в мгновение ока перед ним пронеслась вся его безобразная жизнь. Он осознал, что все в ней было ложью, злом... И что он вообще представлял собой по сравнению с Тем, Кто рядом с ним висел сейчас на Кресте и испытывал те же мучительные боли? И вот это осознание себя, видение себя и острое желание все перечеркнуть и изменить и есть начало покаяния.

Человек никогда не бывает один

Человека окружает невидимый мир, ангельский мир, Божий.

Но человека окружает и мир бесовский. Это тоже мир невидимый, духовный, но только у него иная направленность.

Человек никогда не бывает один. На него постоянно действует та или иная сила, и эти силы друг другу противостоят.

Самое страшное для бесовской силы, когда человек начинает задумываться о Церкви, о том, что рано или поздно ему надлежит дать ответ перед Богом за всю свою прожитую жизнь, за каждое ее мгновение, за каждое желание. И бесовская сила старается человека всячески отдалить, отстранить, отвлечь от этих мыслей, вызывая отвращение к Церкви, предлагая взамен или неотложные дела, или различные развлечения, увеселения. И когда человек живет в таком ритме, в состоянии искусственного веселья, то до него уже не достучишься. Когда в комнате постоянно танцуют и громко играет музыка, то даже громкий стук нельзя услышать. А когда в ней тихо, спокойно, то и самый легкий стук будет заметен.

Господь говорит: "Я постоянно стою у дверей вашего сердца и стучу". Господь стучится к нам через совесть нашу, через какие-то события в нашей жизни. Они могут быть и трагическими и радостными... Блажен человек, который этот стук услышит и поймет, что вся его прожитая жизнь вроде бы и текла нормально, но все-таки направление ее было выбрано неверно. И жить по-прежнему нельзя. Вот эта решимость к переменам уже и есть действие благодати Духа Святаго. С этого момента, с этого касания благодати Божией перед человеком реально открывается дорога ко спасению

Есть ли покаяние вне Церкви?

Сегодня, помимо искушений и грехов, на человека обрушился поток лжи ложные псевдорелигиозные философии, ложные вероисповедания, ложные понятия о цели христианской жизни. Все они объединены одной идеей — отвлечь человека от Церкви. Сектанты говорят: "Господь всех любит", и достаточно поверить в это, и все, можно продолжать жить прежней жизнью. Лжерелигии не требуют от человека внутренних изменений, не требуют истинного покаяния. Это страшный обман, и этот обман притягивает многих людей, не желающих потрудиться над собой. Эта ложь страшнее безбожия. Безбожие конкретно: Бога нет, и все. Но секты под видом веры нам предлагают суррогат, внушающий, что человек уже заранее спасен, ему нет необходимости совершенствоваться, двигаться вверх, работать над собой. В таком состоянии человек уже не может себя реально оценивать. Он живет в мире иллюзий, фантазий, в ложном представлении о жизни

Человек начинается с боли

Страдаем мы потому, что слишком сильно прилепились к греху, срослись с ним и уже его не замечаем. В тяжелые жизненные ситуации мы попадаем только по своим грехам. Греховная жизнь нас подводила, подводила и наконец подвела к трагедии.

Расставаться с привычным образом жизни, с привычной, потребительской формой мышления необычайно трудно. Это расставание, вернее, раздирание, болезненно. Но, как женщина в муках рождает новую жизнь, так и человек в муках рождается для новой жизни. И вот через эту боль, через это переламывание себя люди начинают понимать высокий смысл страданий, они уже не ропщут на Бога. а воспринимают страдание как покаяние

Можно привести такой пример. Сгорел у человека дом. Это беда, трагедия. Один будет злословить, проклинать всех и вся... А другой скажет: "Господи! Сколько я нагрешил против Тебя и против людей! Ты мне все дал, Ты же и взял. Пусть это будет моя свеча, моя жертва, мое страдание, ради которого я вразумлюсь, исправлюсь и с Твоей помощью построю мой новый дом."

Все познается в сравнении

Сейчас в продажу поступила книга архимандрита Лазаря "О тайных недугах души". Когда ее читаешь, то просто мурашки бегут по телу, и ты реально осознаешь, что прожитая жизнь при всем твоем хождении в храмы, при всем соблюдении Заповедей Божиих, в общем-то, проходит бездарно и ты еще не сделал ни одного серьезного шага к цели и живешь в каком-то самообольщении. Враг ослабил твою волю, заставил извинять себя, оправдывать себя.

Вопрос о покаянии важен и глубок. Чтобы понять его, надо почаще читать жития святых. Сравнивать себя с ними. Все познается в сравнении.

Но мы чаще сравниваем себя с бомжами, невеждами, пьяницами и на их фоне кажемся себе людьми вполне положительными. В этом сравнении нет света, нет движения. И человек начинает затягиваться, как непроточная вода, озеленяться.

Но как только мы вчитаемся в Евангелие или в жизнеописание святых угодников Божиих, то обнаружим в себе столько духовных язв, столько изъянов, что просто ужаснемся и устыдимся: "Если этот святой человек считал себя грешнейшим и недостойным Царствия Небесного, то на что тогда надеюсь я?" Пелена самообмана исчезает, и начинается движение к свету.

Не откладывай на завтра то, что можно сделать сегодня

Наше желание посетить Церковь, исповедаться — это действие призывающей благодати, и не спешите отказываться и откладывать чистые порывы своей души на неопределенный срок, потому что этот срок может просто не наступить.

Часть нашей жизни проходит во сне, часть — в удовлетворении человеческих потребностей: мы питаем тело, одеваем его, изыскиваем на это средства, работаем. Часть жизни мы проводим в отдыхе, в праздности, и лишь какую-то совсем малую часть мы уделяем своей родной и вечной душе.

Время покаяния — сегодня. Вчерашний день уже прожит. Завтрашний — в руках Божиих. А сегодняшний день — мой день, сегодняшний час — мой час. Сегодняшний выбор — мой выбор.

О Библии, о суеверии и о человеке

Господь даровал роду человеческому клад, выше которого нет ничего в мире, — Библию. В этой Боговдохновенной книге ответы на все вопросы жизни — экономические, политические, социальные. Есть в Библии и предостережения: в последние времена появится много лжепророков, лжехристов, ложных учений. И каждый здравомыслящий человек об этом знает и к этому подготавливается.

Сейчас особенно буйствуют секты, оккультные кружки и т. п. Пустоты в природе не бывает, она моментально чем-то заполняется. Если нет веры в Бога, то это место заполняет суеверие. И человек начинает жить по его правилам: стучать по дереву, вставать с определенной ноги, бояться каждого шороха, пробежавшей черной кошки... Одним словом, он живет на уровне, извините, дикаря, даже имея высшее образование. Суеверие — суетная вера. Она куцая, ни к чему не ведет и ограничивает человека в его развитии.

Но есть вера в Бога, которая возвышает человека. Чело-век. Чело, устремленное в век, в вечность. И его драгоценная жизнь в свете вечности и должна рассматриваться.

Записала **Наталья ГУБАНОВА.**
г Кемерово

ДУХОВНОСТЬ И ПРАВОПОРЯДОК

Болящий дух врачуется молитвой...

Подписанное 6 сентября 1994 года Патриархом Московским и всея Руси и министром внутренних дел Российской Федерации совместное заявление стало основой сотрудничества органов внутренних дел с Русской Православной церковью с целью преодоления духовно-нравственного кризиса в обществе и изменения ситуации с преступностью в стране.

Затем в Домодедове состоялась всероссийская конференция на тему "Духовность. Правопорядок. Преступность", организованная МВД. На ней рассматривались проблемы становления гражданского самосознания, анализировалась роль духовного фактора в борьбе с преступностью, был обобщен опыт совместной работы органов и учреждений системы МВД России с епархиями Русской Православной церкви.

В Кемеровской епархии по благословению Преосвященнейшего епископа Софрония работа с пенитенциарными заведениями ведется уже давно. Накоплен немалый опыт капелланской деятельности в Беловском, Осинниковском, Мариинском, обоих Кемеровских благочиниях. В большинстве своем руководящий состав колоний содействует представителям православной церкви в их борьбе за человека. Руководство колонии общего режима УН 1612/22 из этого числа.

Зона — это ощетинившееся колючей проволокой пространство, в котором протекает одна из форм человеческой жизни, вернее, одна из форм дисгармонии жизни.

Обитатели колонии — мужчины, совершившие правонарушение впервые, — появились здесь два года назад, т.к. раньше и эта территория, и эти корпуса принадлежали колонии строгого режима.

Почти сразу после переезда на новое место по благословению управляющего Кемеровской епархией епископа Софрония и по решению начальника колонии Сергея Валентиновича Галкина администрация исправительного учреждения занялась организацией домовой церкви.

Церковь и зона... Нонсенс? Нет, осознанная необходимость. Без возвращения к христианской морали преступность не остановить. У какой общественной или государственной структуры хватит сил и морального права перевоспитывать человека? Наказывать — это одно, а именно перевоспитывать?

Все, что осталось у нас, — это Церковь

В ИТУ-22 для этих целей на верхнем этаже служебного здания было выделено просторное, но, казалось, совсем непригодное для храма помещение. Обустройством его поручили заняться завхозу Павлу Анатольевичу Поворову. Вначале были выполнены необходимые строительные работы, оштукатурены стены, потом началось созидание церкви, а вместе с ней созидались и души.

Внутренняя часть местного храма в настоящее время ничем не отличается от обычных церквей: алтарь, солея, амвон, хоры... Церковную утварь пожертвовал Никольский собор, штатным священником которого является отец Петр Иванов, духовно окормляющий эту колонию.

Церковь всегда пробуждает в человеке лучшие его качества. Вот и в этом тюремном храме стали раскрываться таланты осужденных. Жабоедов Андрей и Ломакин Олег занимаются росписью. Андрей еще на свободе пробовал рисовать карандашом, но только для себя, считал это просто баловством, а здесь он впервые взял в руки кисть. К написанию икон относится серьезно. Одновременно Андрей и Олег оформляют агитационные плакаты, но эти две формы творчества считают слишком разными: "Здесь духовно настраиваешься, вдумываешься во все, а там просто "дело техники"

Спас Нерукотворный над хорами, стены, колонны расписаны тонкими, четкими линиями, а цветовая палитра настолько сочная и яркая, что создает впечатление праздника... А может быть, в этой яркости отразилась подсознательная человеческая утомленность от царящего повсюду серого цвета, тяга к многоцветию мира?

По весне здешние иконописцы и прихожане пережили неприятное событие: от дождей и таявшего снега потекла крыша, и многое из написанного было просто уничтожено. Вода струилась по стенам, роспись разбухала вместе со штукатуркой, а потом отваливалась кусками. Из всего созданного осталась ровно половина. Теперь храм зияет пустотами только что отремонтированных стен.

Староста Исаченко Михаил Анатольевич за храм переживает, как за дитя. Он с первых дней был назначен на эту должность. Вполне понятно его желание сделать церковь красивее, уютнее. Но храм-то не приходской, он полностью зависит от финансового положения колонии А у нее сейчас нет ни красок, ни средств на их приобретение, и неизвестно, когда роспись будет вновь воссоздана.

Михаил Анатольевич рассказал, что часто в колонию со "спасительными" услугами обращаются представители различных сект, блуждающие проповедники, очень активны "свидетели Иеговы". Все предлагают "духовную" литературу... От их услуг отказываются. А в православной литературе местные прихожане очень нуждаются. Библии, молитвословы, псалтири — это все есть, а святоотеческой, житийной литературы явно не хватает.

4 октября Русская Православная церковь праздновала память святителя Димитрия, митрополита Ростовского, в этот день в тюремном храме престольный праздник. И отец Петр вместе с певчими приехал сюда, служил обедницу.

На ней присутствовали и осужденные, и персонал учреждения. Но была группа людей, которые отличались от остальных. Это основная и постоянная часть прихожан, которые не пропускают без уважительной причины ни одного богослужения, а также приходят сюда, когда службы не совершаются Отец Петр благословил старосту и всех желающих читать акафисты ежедневно. И теперь каждый вечер в свободное время они собираются здесь и молятся в духовном единении.

Разговаривая с Ренатом Хайруллиным, Евгением Телелюевым и с другими постоянными прихожанами церкви, видишь, что все старания священника и руководства колонии по организации прихода не были напрасны: в церкви у осужденных появляется реальная возможность посмотреть на свою жизнь со стороны Неба.

Общаясь с ними и внутренне их жалея, из головы не выходит рефреном звучащая строка из какого-то стихотворения: "виновник собственных страданий...", "виновник собственных страданий..." Почему они попали сюда? Что совершили? За что наказаны? Но задавать эти вопросы не было никакого желания. Попали и попали, случайности столь редки. Господь им судья. Главное, чтобы они сюда уже больше никогда не возвращались. Для этого здесь и расположилась так высоко, так символично — над всеми зданиями, над серой суетой, над этой трещиной мира — скромная тюремная церквушка.

Наталья ГУБАНОВА.

СОБЫТИЕ

Москва. Копия величайшей христианской святыни — погребальной пелены Спасителя (известной во всем мире как Туринская плащаница) в начале сентября доставлена в Москву, передана в Сретенский монастырь и доступна для поклонения

Согласно церковному преданию, в эту полотняную ткань было завернуто снятое с креста тело Иисуса Христа, которое необъяснимым для современных ученых образом оказалось запечатленным на погребальной пелене.

В мире имеется пять точнейших фотокопий Туринской плащаницы, сделанных специалистами фирмы «Кодак» Они находятся в различных лабораториях мира. Как рассказал отец Тихон, одна из этих копий (в негативном и позитивном изображении) и была передана в дар российской делегации в Колорадо-Спрингс американским ученым Джоном Джексоном, крупнейшим современным исследователем Туринской плащаницы.

НА СНИМКЕ: у копии Туринской плащаницы. (ИТАР — ТАСС).

ДАЛЕКОЕ-БЛИЗКОЕ

Сквозь скупые строки документов

Немногим больше недели остается до очередной юбилейной даты — 7 ноября исполнится ровно восемьдесят лет с того самого дня, который одними нашими соотечественниками почитается за праздник Великой Революции, другими именуется не иначе как "черный день большевистского переворота", у некоторых вызывает сладостно-ностальгические воспоминания о непременном застолье с традиционным винегретом и шпротами, а кому-то (и таких подрастает все больше и больше) вообще мало знаком и поэтому вряд ли интересен.

Не собираясь затевать жаркого спора среди читателей о политических аспектах поминаемого времени, мы тем не менее хотим напомнить всем, что приближающаяся дата является еще и юбилеем восстановления Патриаршества в Русской православной церкви. Именно в те осенние дни — дни всероссийской междоусобицы — Поместный собор выбирал своего первосвятителя — Патриарха.

30 октября был проведен первый тур голосования, 31 октября — второй тур, а 5 ноября 1917 года все присутствующие в храме Христа Спасителя с благоговейным трепетом ожидали, что же решит жребий. Тянуть его предстояло затворнику Зосимовой пустыни схимонаху Алексию. После долгой молитвы старец вынул из ковчежца жребий, и ликующее "Аксиос!" наполнило огромный храм, возвещая всем верующим, что на патриарший престол избран митрополит Московский и Коломенский Тихон, ныне почитаемый всей Православной церковью, как Святитель Тихон, Патриарх Московский и всея Руси.

Известный исследователь истории Русской церкви М. Е. Губонин говорил, что объективная ценность всякого факта или памятника минувшего времени заключается именно в отраженном им "духе времени". И поэтому сегодня, восемь десятилетий спустя, мы и предлагаем читателям вглядеться в хронику реальных событий тех дней. Вглядеться, чтобы сквозь скупые строки документов увидеть само время, саму правду и сам образ человека, которому волею Божественного провидения было суждено принять на себя крестный подвиг предстоятеля церкви в годы самого страшного лихолетья.

"Готов на всякие страдания, даже на смерть во имя веры Христовой".

Надпись Святейшего Патриарха Тихона на одной из копий своего послания от 1 февраля 1918 года.

НА СНИМКАХ: 1918 г., продотряд перед отправкой в деревню. Руками этих людей было ограблено крестьянство; расстрелянные красноармейцами монахи; памятник жертвам голода, Челябинская губерния.

Трудно быть современником великих исторических событий и людей. Необходимо стоять на некотором расстоянии, чтобы видеть величие того, что действительно велико; нужно иметь возможность оглянуться, чтобы видеть вершину горы; и то, что мы легко можем рассмотреть издали, не охватывается зрением, если находится непосредственно перед нашими глазами. Кроме того, чтобы познать великое, необходима еще некоторая общность духа с ним, — нужно, чтобы душевные силы были одного с ним порядка и находились на должной высоте. Дело и страдания Патриарха Тихона столь огромны, столь единственны в своем роде, что ускользают от равнодушного и холодного взгляда. "Сними обувь с ног твоих, ибо место, на котором ты стоишь, есть земля святая". Слова изнемогают и отказываются служить, присутствуя при этом ГЕФСИМАНСКОМ борении и видя этот ГОЛГОФСКИЙ путь, и только любовь и благодарность стремятся излить себя в словах.

Лишь немногие лица в Церкви столь трагичны в своей земной судьбе и в то же время столь явно отмечены особым помазанием божественного избранничества. Век, слабый верой, ищет знамений, но знамения не дадутся тем, кто не хочет видеть или слышать. Но для тех, кто имеет глаза и уши, наше время полно великих чудес, и из этих знамений и чудес одним из самых поразительных как великая милость Божия к Русской церкви в дни гонений и горя был Патриарх Тихон.

Из слова профессора протоиерея С. Н. Булгакова, посвященного памяти Святейшего Патриарха Тихона.

Не станем гадать о будущем. Верим, что облик Святейшего, вся бескорыстная, чистая и нелегкая его жизнь навсегда останется образом для Церкви. Верим, что в конце концов побеждает праведность. Видим, что как бы ни опиралась на силу кучка людей, жаждущих церковной власти, как бы она ни пресмыкалась — не ей слава, не ей любовь.

Слава и любовь заслуживаются. Чаще всего выстрадываются... Патриарх Тихон отошел естественной смертью, но его образ, тоже в терновом венце, принял уже легендарные размеры. "Тихонова Церковь" — называют даже враги его именем независимое и гонимое Православие...

Борис Зайцев, "Венец Патриарха"

Из ответного слова Святейшего Патриарха Тихона при посещении им Соборной палаты после возведения на патриаршую кафедру

Конечно, возлюбленные отцы и братие, все мы отлично понимаем, среди каких обстоятельств восстановлено Патриаршество. В тот день, который желали видеть многие, в тот день, который должен быть радостью всей России, — в этот день вместе с радостью сочетавается и скорбь. Ибо "какая житейская сладость печали бывает непричастна"? Этот день сочетавается с грустью относительно тяжелого положения нашей Родины. Но да не смущается сердце наше. Таков закон природы внешней и природы духа. Сам Спаситель сказал: "Жена егда рождает, скорбь имать, ибо прииде час ея, егда же родит, к тому не помнит скорби за радость, яко родился отроча в мир..."

...Господь нашел по нашей немощи и по нашей духовной бедности, когда у нас нет такого человека, какими были прежде великие святые, — нашел благовременным дать одному из нас духовный дар — Патриаршество. Сознавая вполне всю свою скудность и немощность, Патриарху нечего и думать о том, чтобы получить власть и господство над Церквию. Нет, ему это не по силам. Я говорил как-то в речи на Соборе, что мы должны искать не своей выгоды, не почета, не честолюбия, а иметь в виду пользу и благо Святой Православной Церкви. Это благо созидается общей работой всех, общим сотрудничеством.

5 декабря 1917 года.

Из послания Святейшего Патриарха Тихона о вступлении на Патриарший Престол

...В годину гнева Божия, в дни многоскорбные и многотрудные вступили Мы на древлее место патриаршее. Испытание изнурительной войной и гибельная смута терзают Родину нашу, скорби и от нашествия иноплеменник и междоусобныя брани. Но всего губительнее снедающая сердца смута духовная. Затемнились в совести народной христианские начала строительства государственного и общественного, ослабела и сама вера, неистовствует безбожный дух мира сего. Но среди свирепеющей бури слышится верному сердцу слово Господа: "Что тако страшливи есте? Како не имате веры?" (Мк. 4, 40) — и чаем спасения от божественного прещения ветру и морю бушующему "молчи, пристани" (Мк. 4, 39). От небрежения чад своих, от хладности сердец страждет Наша Святая Церковь, а с Нею страждет и наша Российская держава. Но имеем с нами святых печальников и молитвенников за Русскую землю. И в народе православном не все преклонили колена пред Ваалом; они неотступно взывают ко Господу о спасении. Ныне потребно сие дерзновение веры, бестрепетное ее исповедание во всяком слове и делании. Да возгорится пламя светоча вдохновения в Церкви Российской, да соберутся силы, расточенные во безвремени. Пусть верные чада в союзе любви соединяются с архипастырями, пастырями своими и вкупе являют служение в духе и силе. Молим Господа сил о ниспослании нам сей ревности к делу Божию, Нам же благодати, укрепляющей к неукоризненному служению Первосвятительскому, к любви отеческой к чадам церковным...

31 декабря 1917 года.

Из Слова Святейшего Патриарха Тихона "Россия в проказе"

Возлюбленные братие, вы только что выслушали в Евангельском чтении повествование о том, как Господь наш Иисус Христос исцелил десять прокаженных мужей...

Эти мучительные переживания прокаженных невольно напоминают собой то ужасное состояние, в котором находится ныне наша дорогая Родина, страдалица Россия...

...Как прокаженный, Родина наша покрылась стыдом и стала посмеянием и ужасом для всех окружающих ее! (Иер. 48, 39). Вы, конечно, читали сообщение о том, как иногда за границей наши союзники при появлении русских в общественных местах спешат уйти от наших соотечественников, как бы от заразы. И мы сами у себя дома нередко отмежевываемся от тех, кого еще недавно считали своими защитниками и на кого взирали с гордостью и упованием. Так происходит "переоценка ценностей", столь для нас плачевная!

Где же выход из современного печального положения нашего? Все чаще и чаще раздаются голоса благомыслящих людей, что "только чудо может спасти Россию". *Верно слово и всякого приятия достойно,* что силен Бог спасти погибающую Родину нашу. Но достойны ли мы этой милости Божией — того, чтобы над нами было сотворено чудо? Из св. Евангелия мы знаем, что Христос Спаситель в иных местах не творил чудес *за неверствие жителей* (Мф. 13, 58), и, с другой стороны, Господь, предуказуя ученикам Своим грядущие бедствия — войны, глады, моры, землетрясения, изрек, что избранных ради прекратятся эти тяжелые дни (Мф. 24, 22). Есть ли среди нас, братие, хотя бы немногие праведные мужи, ради коих Господь милует народы? То ведает один Бог! А мы, подобно Евангельским прокаженным, ставши издалеча, вознесем глас, глаголюще: Иисусе Наставниче, помилуй ны (Лк. 17, 12 - 13). Да не взыщеши дел [отнюд] оправдающих нас. Аще бо праведника спасеши, ничтоже велие; и аще чистого помилуеши, ничтоже велие; и аще чистого помилуеши, ничтоже дивно: достойны бо суть милости Твоея, но на нас грешных удиви милость Твою и спаси ны, прежде даже до конца не погибнем.

27 января 1918 года.

Из послания Святейшего Патриарха Тихона об анафематствовании творящих беззакония и гонителей веры и Церкви Православной

Да избавит нас Господь от настоящего века лукавого.

Тяжкое время переживает ныне Святая Православная Церковь Христова в Русской земле: гонение воздвигли на истину Христову явные и тайные враги сей истины и стремятся к тому, чтобы погубить дело Христово и вместо любви христианской всюду сеют семена злобы, ненависти и братоубийственной брани.

Забыты и попраны заповеди Христовы о любви к ближним: ежедневно доходят до Нас известия об ужасных и зверских избиениях ни в чем не повинных и даже на одре болезни лежащих людей, виновных разве в том, что честно исполняли свой долг перед Родиной, что все силы свои полагали на служение благу народному. И это совершается не только под покровом ночной темноты, но и въявь, при дневном свете, с неслыханною доселе дерзостию, беспощадною жестокостию, без всякого суда и попранием всякого права и законности — совершается в наши дни во всех почти городах и весях нашей Отчизны: и в столицах, и на отдаленных окраинах (в Петрограде, Москве, Иркутске, Севастополе и др.)

Все сие преисполняет сердце Наше глубокую болезненною скорбию и вынуждает Нас обратиться к таковым извергам рода человеческого с грозным словом обличения и прощения по завету св. апостола: "Согрешающих пред всеми обличай, да и прочие страх имут" (1 Тим. 5, 20).

Опомнитесь, безумцы, прекратите ваши кровавые расправы. Ведь то, что творите вы, не только жестокое дело, это поистине дело сатанинское, за которое подлежите вы огню геенскому в жизни будущей — загробной и страшному проклятию потомства в жизни настоящей — земной.

Властию, данною Нам от Бога, запрещаем вам приступать к Тайнам Христовым, анафематствуем вас, если только вы носите еще имена христианские и хотя по рождению своему принадлежите к Церкви Православной.

Заклинаем и всех вас, верных чад Православной Церкви Христовой, не вступать с таковыми извергами рода человеческого в какое-либо общение: "Измите злаго от вас самех" (1 Кор. 5, 13).

А если нужно будет и пострадать за дело Христово, зовем вас, возлюбленные чада Церкви, зовем вас на эти страдания вместе с собою словами святого апостола: "Кто ны разлучит от любве Божия: скорбь ли, или теснота, или гонение, или глад, или нагота, или беда, или меч" (Рим. 8, 35).

А вы, братие архипастыри и пастыри, не медля ни одного часа в вашем духовном делании, с пламенной ревностью зовете чад ваших на защиту попираемых ныне прав Церкви Православной, немедленно устройте духовные союзы, зовите не нуждою, а доброю волею становиться в ряды духовных борцов, которые силе внешней противопоставят силу своего святого воодушевления, и мы твердо уповаем, что враги Церкви будут посрамлены и расточатся силою креста Христова, ибо непреложно обетование Самого Божественного Крестоносца: "Созижду Церковь Мою, и врата адовы одолеют ей".

1 февраля 1918 года.

Из речи Святейшего Патриарха Тихона на траурном заседании, посвященном памяти мученически скончавшегося митрополита Киевского и Галицкого Владимира

То ужасное кошмарное злодеяние, которое совершено было по отношению к Высокопреосвященному митрополиту Владимиру, конечно, еще долго и долго будет волновать и угнетать наш смущенный дух. И еще, надеемся, много и много раз православный русский народ будет искать себе выход из тяжелого состояния духа и в молитве, и в других сладостных воспоминаниях о почившем убиенном митрополите. Поэтому вполне естественно, достойно и праведно Освященный Поместный Собор почти сейчас же, после получения известия об убиении митрополита, решил, чтобы ему, в Бозе почившему митрополиту, посвятить особенное печально-торжественное заседание, которое я ныне имею честь объявить открытым.

Мне Господь судил еще лет 15 тому назад заседать с Высокопреосвященным митрополитом Владимиром в Святейшем Синоде. И тогда, а особенно впоследствии неоднократно во время таких заседаний невольно бросалась в глаза его великая ревность, которая снедала его, о слове Божием, о Доме Божием, о пользе Святой Церкви. Особенно эта ревность его пылала, когда он сделался Первенствующим членом Святейшего Синода. Он был верен канонам Святой Православной Церкви, преданиям отеческим и безбоязненно и смело, честно и благородно исповедовал эту снедающую его ревность пред всеми, какими бы последствиями это ни сопровождалось.

Конечно, судя по-человечески, ужасною кажется эта кончина, но нет ничего напрасного в путях Промысла Божия, и мы глубоко верим, как высказал на прошлом заседании Высокопреосвященный митрополит Антоний [Храповицкий], что эта мученическая кончина владыки Владимира была не только очищением вольных и невольных грехов его, которые неизбежны у каждого, плоть носящего, но и жертвою благовонною во очищение грехов великой матушки России. Да будет же почившему владыке митрополиту Владимиру вечная и признательная память от всех верующих. Вечная память, вечная память, вечная память...

28 февраля 1918 года.

Из послания Святейшего Патриарха Тихона пастырям и всем чадам Православной Церкви по поводу происходящей в стране междоусобной брани

"Возмогайте во Господе и в державе крепости Его, облецытесь во вся оружия Божия, яко возмощи вам стати противу кознем диавольским".

(Еф. 6, 10 -11)

В тяжелые дни скорби всенародной приемлю долг вещать вам слово истины и любви: вместе с вами страдаем, вместе скорбим и плачем. К ужасам жизни, полной бедствий, скорбей и лишений, когда голод, холод и страх за свою жизнь сковали помыслы всех одною заботой о нуждах земных, когда в междоусобной кровавой борьбе земля наша, по слову Псалмопевца, упоенна кровми неповинных сынов и дщерей наших (Пс. 105, 37), прибавилось ныне еще новое, тягчайшее для любящего Родину сердца русского горе: тот сильнейший враг, с которым уже более трех лет вел русский народ кровавую брань, в борьбе с которыми погибли целые миллионы лучших сынов Русской земли, ныне устремляясь с своей боевой силой в глубину нашей Родины, чтобы овладеть и "главою" и "сердцем" ее, с неслыханной дерзостью шлет нам свои требования и предписывает принять самые позорные условия мира. И позор совершился: условия приняты... Куда же девалась мощь нашей Родины? Где вы, верные сыны ее, где вы, люди ратные, прежде грудью своей защищавшие землю родную? Неужели все вы погибли в кровавой борьбе, все полегли на полях боевых? ...

Где же спасение от гибели? У кого и в чем искать избавление от бед и напастей?

Исстрадавшиеся сыны Родины нашей готовы даже малодушно кинуться в объятия врагов ее, чтобы искать среди них и под их властию успокоения жизни общественной, прекращения ее ужасов. Горе той власти, которая довела русских людей до такого отчаяния! Но не здесь наше спасение, не от врагов надо ждать избавления; им только приятны все наши нестроения и раздоры, они только и стремились к тому, чтобы посеять в нашей жизни семена вражды и междоусобий внутренних, дабы обессилить воинство наше и тем сокрушить могущество Русской земли. Нет, не туда, не во вражеский стан устремляйте взоры свои, все жаждущие мира и спокойствия для нашей Отчизны. Внегда скорбети нам, Господа призовем (Пс. 17, 7). Только "Бог нам прибежище и сила, помощник в скорбех, обретших ны зело"(Пс. 45, 2). Но будьте достойны милости Господней: "Обратитеся ко Мне, глаголет Господь, и спасетеся".

Первее всего — прекратите взаимные распри и междоусобную брань, "измите руки ваша, крови исполненные, и научитеся добро творити" (Ис. 1, 16-17). Оставивши злобу и вражду взаимную, возлюбите кийждо ближнего своего: богатые, кормите и одевайте нищих, бедные и убогие, не злобствуйте на имущих достаток, "не ожесточите сердец ваших" (Евр. 3, 8), не кляните жребия своего и "довольни будете оброки вашими" (Лк 3, 14). Наипаче же мир Божий да водворится в сердцах ваших (Кол. 3, 15).

При таком истинно христианском настроении вашего сердца не страшны вам будут никакие козни вражеские. Пусть даже враг сильнейший и пленит на время ваши города и селения: вы примите сие как выражение гнева Божия, на вас низведенного волею Провидения за прошлое, и в глубоком чувстве искреннего сердечного покаяния почерпните силу для своего духовного возрождения в будущем, но возрождения, возможного только под сению Святой Церкви Православной, под мощной защитой оружия веры Христовой.

"Возмогайте во Господе и в державе крепости Его; облецытеся во вся оружия Божия, яко возмощи вам стати противу кознем диавольским".

Февраль, 1918 год.

Из обращения Святейшего Патриарха Тихона к Совету Народных Комиссаров в связи с первой годовщиной Октябрьской революции

"Все, взявшие меч, мечем погибнут"

(Мф. 26, 52)

Это пророчество Спасителя обращаем Мы к вам, нынешние вершители судеб нашего Отечества, называющие себя "народными" комиссарами. Целый год вы держите в руках своих государственную власть и уже собираетесь праздновать годовщину Октябрьской революции; но реками политая кровь братьев наших, безжалостно убитых по вашему призыву, вопиет к небу и вынуждает нас сказать вам горькое слово правды.

Захватывая власть и призывая народ довериться вам, какие обещания давали вы ему и как исполнили эти обещания?

Поистине вы дали ему камень вместо хлеба и змею вместо рыбы (Мф. 7, 9-10). Народу, изнуренному кровопролитной войной, вы обещали дать мир "без аннексий и контрибуций".

Вы разделили на враждующие между собой станы и ввергли его в небывалое по жестокости братоубийство. Любовь Христову вы открыто заменили ненавистью и вместо мира искусственно разожгли классовую вражду. И не предвидится конца порожденной вами войне, так как вы стремитесь руками русских рабочих и крестьян доставить торжество призраку мировой революции.

Не России нужен был заключенный вами позорный мир с внешним врагом, а вам, задумавшим окончательно разрушить внутренний мир. Никто не чувствует себя в безопасности; все живут под постоянным страхом обыска, грабежа, выселения, ареста, расстрела. Хватают сотнями беззащитных, гноят целыми месяцами в тюрьмах, казнят смертию часто без всякого следствия и суда, даже без упрощенного, вами введенного суда. Казнят не только тех, которые перед вами в чем-либо провинились, но и тех, которые даже пред вами заведомо ни в чем не виноваты, а взяты лишь в качестве "заложников"; этих несчастных убивают в отместку за преступления, совершенные лицами не только им не единомышленными, а часто же вашими сторонниками или близкими вам по убеждениям. Казнят епископов, священников, монахов и монахинь, ни в чем неповинных, а просто по огульному обвинению в какой-то расплывчатой и неопределенной контрреволюции. Бесчеловечная казнь отягчается для православных лишением последнего предсмертного утешения — напутствия Св. Тайнами, а тела убитых не выдаются родственникам для христианского погребения.

Не есть ли все это верх бесцельной жестокости со стороны тех, которые выдают себя благодетелями человечества и будто бы сами когда-то много претерпели от жестоких властей?

Но вам мало, что вы обагрили руки русского народа его братской кровью; прикрываясь различными названиями — контрибуцией, реквизицией и национализацией, вы толкнули его на самый открытый и беззастенчивый грабеж. По вашему наущению разграблены или отняты земли, усадьбы, заводы, фабрики, дома, скот, грабят деньги, вещи, мебель, одежду. Сначала под именем "буржуев" грабили людей состоятельных, потом под именем "кулаков" стали уже грабить зажиточных и трудолюбивых крестьян, умножая таким образом нищих, хотя вы не можете не сознавать, что с разорением великого множества отдельных граждан уничтожается народное богатство и разоряется сама страна.

Соблазнив темный и невежественный народ возможностью легкой и безнаказанной наживы, вы отуманили его совесть и заглушили в нем сознание греха; но какими бы деяниями ни прикрывались бы злодеяния, убийство, насилие, грабеж всегда останутся тяжкими и вопиющими к Небу об отмщении грехами и преступлениями.

Мы знаем, что наши обличения вызовут в вас только злобу и негодование и что вы будете искать в них лишь повода для обвинения Нас в противлении власти; но чем выше будет подыматься "столп злобы" вашей, тем вернейшим будет то свидетельством справедливости Наших обвинений.

Не наше дело судить о земной власти; всякая власть, от Бога допущенная, привлекла бы на себя Наше благословение, если бы она воистину явилась "Божиим слугой" на благо подчиненных и была "страшна не для добрых дел, а для злых" (Рим. 13, 3). Ныне же к вам, употребляющим власть на преследование ближних и истребление невинных, простираем Мы Наше слово увещания: отпразднуйте годовщину вашего пребывания у власти освобождением заключенных, прекращением кровопролития, насилия, разорения, стеснения веры; обратитесь не к разрушению, а к устроению порядка и законности, дайте народу желанный и заслуженный им отдых от междоусобной брани. А иначе взыщется от вас всякая кровь праведная, вами проливаемая (Лк. 11, 50), и от меча погибнете сами вы, взявшие меч (Мф. 26, 52).

7 ноября 1918 года.

Обращение Святейшего Патриарха Тихона к Председателю Совета Народных Комиссаров В. И. Ленину по поводу "Кампании по вскрытию мощей"

...Вскрытие мощей Нас обязывает стать на защиту поругаемой святыни и отечески вещать народу: должно повиноваться больше Богу, нежели человекам...

2 апреля 1918 года.

Обращение Святейшего Патриарха Тихона в Совет Народных Комиссаров в связи с предполагаемым увозом из Свято-Троицкой Сергиевой Лавры святых мощей преподобного Сергия Радонежского и демонстрированием их в одном из московских музеев

...Мы прибегли к письменному обращению и заявили, что закрытие лаврских храмов и намерение вывезти оттуда мощи самым существенным образом затрагивает нашу религиозную совесть и является вторжением гражданской власти во внутреннюю жизнь и верование Церкви, что стоит в противоречии с декретом об отделении Церкви от государства, с неоднократными заявлениями высшей центральной власти о свободе вероисповеданий и с разъяснениями, что нет никакого общего распоряжения об изъятии из храмов предметов культа..

10 мая 1920 года.

Из послания Святейшего Тихона, Патриарха Московского и всея России в связи с закрытием гражданскими властями Свято-Троицкой Сергиевой Лавры

Уже много раз за последнее время терзалось религиозное чувство русских людей, и удар за ударом направлялся на их святыни. Не избегла сей печальной участи наша великая святыня — Троице-Сергиева Лавра. Было начато с вскрытия мощей преподобного Сергия. Этим думали достигнуть того, что народ перестанет стекаться в Лавру и потеряет доверие к своим духовным руководителям. Расчеты, однако, оказались ошибочными. Конечно, при вскрытии не было обнаружено никаких подделок, а были найдены останки Преподобного, которые всеми верующими благоговейно почитаются как Его св. мощи. Но, как и следовало ожидать, оскорбление мощей преп. Сергия вызвало великий религиозный порыв, выразившийся в усиленном паломничестве к Его цельбоносной раке. Тогда стали выселять монахов из Лавры, закрывать храмы, уже переданные общине верующих по договору, и в местном Совете начали усиленно обсуждать вопрос об изъятии мощей Преподобного из Лавры, о погребении их или о передаче в один из московских музеев. При первых же известиях о сем, Мы почли долгом своим лично переговорить с Председателем Совета Народных Комиссаров о необходимости оставить Лавру и мощи в неприкосновенности, на что Нам было отвечено, что Председатель занят обсуждением важных дел, и свидание не может состояться в ближащие дни.

Как призванные стоять на страже народных церковных интересов, священным долгом Нашим почитаем оповестить всех духовных чад Наших о ходе настоящего дела. Наш знаменитый историк Ключевский, говоря о преп. Сергии и о значении его и основанной им Лавры, предвещал: "Ворота Лавры Преподобного затворятся, и лампады погаснут над Его гробницей только тогда, когда мы растратим без остатка весь духовный нравственный запас, завещанный нам нашими великими строителями Земли Русской, как преподобный Сергий".

Ныне закрываются ворота Лавры, и гаснут в ней лампады. Что же? Разве мы уже не растратили внешнее свое достояние и остались при одном холоде и голоде? Мы только носим имя, что живы, а на самом деле уже мертвы. Уже близится грозное время, и, если не покаемся мы, отнимется от нас виноградник Царствия Божия и передастся другим делателям, которые будут давать плоды в свое время. Да не будет сего с нами. Очистим же сердце наше покаянием и молитвами и будем молить Преподобного, дабы не покидал Он Лавры Своей, а "поминал стадо, еже собра мудрее, не забывал, якоже и обещался, посещал чад Своих" и всех чтущих память Его.

10 сентября 1920 года.

Сообщение Президиума ВЦИК в секретный отдел ВЧК

Настоящим сообщается, что Президиум ВЦИК согласен с заключением секретного отдела ВЧК по вопросу о нежелательности появления патриарха Тихона на церковных службах.

17 декабря 1920 года.

Из воззвания Святейшего Патриарха Тихона "К народам мира и к православному человеку"

Величайшее бедствие поразило Россию. Пажити и нивы целых областей ее, бывших ранее житницей страны и уделявших избытки другим народам, сожжены солнцем. Жилища обезлюдели, и селения превратились в кладбища непогребенных мертвецов. Кто еще в силах, бежит из этого царства ужаса и смерти без оглядки повсюду, покидая родные очаги и землю. Ужасы неисчислимы...

...К тебе, Православная Русь, первое слово Мое!

Во имя и ради Христа зовет тебя устами Моими Святая Церковь на подвиг братской самоотверженной любви. Спеши на помощь бедствующим с руками, исполненными даров милосердия, с сердцем, полным любви и желания спасти гибнущего брата. *Пастыри стада Христова!* Молитвою у престола Божия, у родных святынь, исторгайте прощение Неба согрешившей земле. Зовите народ к покаянию: да омоется покаянными обетами и Святыми Тайнами, да обновится верующая Русь, исходя на Святой подвиг и его совершая, — да возвысится он в подвиг молитвенный, жертвенный подвиг. Да звучит вдохновенно и неумолчно окрыленные верою в благодатную помощь свыше призывы ваши к Святому делу спасения погибающих. *Паства родная Моя!* В годину великого посещения Божия благословляю тебя: воплоти и воскреси в нынешнем подвиге твоем светлые, незабвенные деяния благочестивых предков твоих, в годины тягчайших бед собиравших своею беззаветною верой и самоотверженной любовью во имя Христово духовную русскую мощь и ею оживотворявших умиравшую Русскую землю и жизнь. Неси и ныне спасение ей — и отойдет смерть от жертвы своей.

К тебе, человек, к вам, народы вселенной, простираю я голос свой:

К Тебе, Господи, воссылает истерзанная земля наша вопль свой: "пощади и прости". К Тебе, Всеблагий, простирает согрешивший народ Твой руки свои и мольбу: "прости и помилуй".

Во имя Христово исходим на делание свое: "Господи, благослови".

1921 год, лето.

Из послания Святейшего Патриарха Тихона о помощи голодающим и изъятии церковных ценностей

Среди тяжких испытаний и бедствий, обрушившихся на землю нашу за наши беззакония, величайшим и ужаснейшим является голод, захвативший обширное пространство с многомиллионным населением.

Еще в августе 1921 года, когда стали доходить до Нас слухи об этом ужасающем бедствии, Мы, почитая долгом своим прийти на помощь страждущим духовным чадам Нашим...

...основали Всероссийский церковный комитет помощи голодающим, и во всех храмах и среди отдельных групп верующих начались сборы денег, предназначавшихся на оказание помощи голодающим. Но подобная церковная организация была признана Советским правительством излишней, и все собранные Церковью денежные суммы потребованы к сдаче и сданы правительственному комитету.

...Но вслед за этим, после резких выпадов в правительственных газетах по отношению к духовным руководителям Церкви, 10 (23) февраля ВЦИК, для оказания помощи голодающим, постановил изъять из храмов все драгоценные церковные вещи, в том числе и священные сосуды и прочие богослужебные церковные предметы. С точки зрения Церкви, подобный акт является актом святотатства, и Мы священным Нашим долгом почли выяснить взгляд Церкви на этот акт, а также оповестить о сем верных духовных чад Наших. Мы допустили, ввиду черезвычайно тяжких обстоятельств, возможность пожертвования церковных предметов, не освященных и не имеющих богослужебного употребления. Мы призываем верующих чад Церкви и ныне к таковым пожертвованиям, лишь одного желая, чтобы эти пожертвования были откликом любящего сердца на нужды ближнего, лишь бы они действительно оказывали реальную помощь страждущим братьям нашим.

28 февраля 1922 года.

КАЛЕНДАРЬ

Православные праздники ноября

1 ноября/ 19 октября — ДИМИТРИЕВСКАЯ РОДИТЕЛЬСКАЯ СУББОТА. ПОМИНОВЕНИЕ ПРАВОСЛАВНЫХ ВОИНОВ, НА ПОЛЕ БРАНИ УБИЕННЫХ.

После победы над Мамаем в Куликовской битве Димитрий Донской отправился в Троице-Сергиеву обитель, игумен которой, преподобный Сергий Радонежский, благословил князя на битву за освобождение земли русской от иноплеменных завоевателей, дал ему из числа братии иноков Александра Пересвета и Андрея Ослябю, бившихся, не жалея живота своего, с врагом народа русского и веры православной. Много православных воинов полегло в той жестокой сечи 1380 года на поле Куликовом, потому, совершив по ним поминовение, великий князь Димитрий Донской обратился к Церкви с предложением: дабы память о защитниках Отечества не ослабевала со временем, ежегодно в субботу, перед 26 октября по ст. ст. (днем тезоименитства князя — память великомученика Димитрия Солунского), поминать всех православных воинов. Впоследствии Русская православная церковь стала в этот день поминать всех усопших братий своих, в вере и надежде вечной скончавшихся.

4 ноября/ 22 октября — ПРАЗДНОВАНИЕ КАЗАНСКОЙ ИКОНЕ БОЖИЕЙ МАТЕРИ, ОСВОБОДИТЕЛЬНИЦЕ РУСИ ОТ ИНОПЛЕМЕННЫХ.

Празднование это установлено в благодарность за освобождение от нашествия поляков в 1612 году.

Чудотворный образ был прислан из Казани князю Димитрию Пожарскому. Вот что говорил в слове на этот день святитель Димитрий Ростовский: "Избавляет Мать Божия от великих бед и зол не токмо праведные, но и грешныя. Но которые грешныя? Тыя, иже возвращаются к Отцу Небесному яко блудный сын, яко мытарь плачут у ног Христовых, яко грешница, омочившая нозе Его слезами, исповедание Ему приносят яко на кресте разбойник. На таковые грешныя Пречистая Мати Божия призирает и ускоряет на помощь им, и от великих бед и зол избавляет".

Наши предки всегда ясно осознавали, что бедствия попускаются за грехи. Весь народ и ополчение наложили на себя трехдневный покаянный пост и усердно молились Господу и Его Пречистой Матери. И помощь не заставила себя ждать. Суд Божий переменился на милость.

8 ноября/26 октября — ПАМЯТЬ ВЕЛИКОМУЧЕНИКА ДИМИТРИЯ СОЛУНСКОГО.

Димитрий Солунский приблизительно в 306 году (точно дата не установлена) принял мученическую смерть за веру Христову от императора Максимиана. С VII века при гробнице святого начинается чудесное истечение святого мира, в связи с чем великомученик Димитрий получает наименование Мироточивого. Он особенно почитается славянскими народами, более того, в русских церковных преданиях изображается вообще славянином по происхождению — так слился его образ с душой нашего народа.

Церковное почитание Димитрия Солунского на Руси восходит к временам ее крещения. В XI веке был построен посвященный этому святому монастырь в Киеве, в XII веке — Димитровский собор во Владимире, в XIII веке — в Москве.

Память святого Димитрия Солунского издревле связывалась на Руси с воинским подвигом, патриотизмом, защитой Отечества. На иконах святой изображается воином в доспехах, с копьем в руках.

10 ноября/28 октября — ПАМЯТЬ СВЯТОЙ МУЧЕНИЦЫ ПАРАСКЕВЫ ПЯТНИЦЫ.

Родилась эта женщина в III веке в день страстей Господних, в пятницу. Поэтому родители и назвали ее Параскевой, что означает Пятница. У нее была мученическая кончина — за исповедание Христовой веры она была усечена мечом.

У православного народа эта святая мученица пользуется большой любовью. С ее памятью соединено много благочестивых обрядов и обычаев. Иконы с изображением Параскевы особо почитались и украшались. Русские иконописцы изображали ее как строгую подвижницу высокого роста, с лучезарным венком на голове. Считается, что Параскева Пятница является покровительницей полей и скота, поэтому 10 ноября, в день ее памяти, в церковь приносят для освящения плоды, которые потом хранят как святыни до следующего года. Святой Параскеве молятся о сохранении скота от падежа. Кроме того, она — целительница людей от самых тяжких духовных и телесных недугов.

21/8 ноября — СОБОР АРХИСТРАТИГА МИХАИЛА.

Верный служитель Божий Архистратиг Михаил поставлен Богом над всеми ангельскими чинами. Его имя в переводе с еврейского языка означает "кто яко Бог".

С древних времен прославлен он на Святой Руси, и вот почему: предстательства за русские города всегда осуществлялись Царицей Небесной, Ее явлением с воинством Небесным под предводительством Архистратига Михаила изображают попирающим врага рода человеческого — диавола. В левой руке финиковая ветвь, а в правой — копье с белой хоругвью (иногда пламенный меч), на которой начертан червленый крест.

26/13 ноября — ПАМЯТЬ СВЯТИТЕЛЯ ИОАННА ЗЛАТОУСТА.

Удивительны были проповеди святителя Иоанна Златоуста. Он их никогда не читал по записи. Его поучения были исполнены такой силы, что, когда он говорил в церкви, правители и судьи оставляли свои дела, купцы — торговлю, народ — свои заботы, и все спешили к нему, стараясь не пропустить ни одного слова. За великую потерю считали люди, если им не удавалось присутствовать на проповеди. Иоанну присваивали различные наименования — "медоточивый", "сладкоглаголивый", "Божии и Христовы уста".

А вот как он получил наименование Златоуста. В начале своей проповеднической деятельности святой говорил не всегда понятно для малообразованных слушателей. И вот одна женщина во время проповеди воскликнула: "Духовный учитель, а лучше сказать — Иоанн Златоустый, колодезь святого твоего учения глубок, а вервия ума нашего коротки и не могут достичь глубин его". Многие из слышавших это обращение женщины сказали: "Устами женщины Сам Господь дал сие наименование Иоанну, пусть же называется он Златоустым". Сам же Иоанн после этого стал еще более строго относиться к своим речам и старался сделать их понятными для каждого внимающего его словам человека.

27/14 ноября — ПАМЯТЬ СВЯТОГО АПОСТОЛА ФИЛИППА. ЗАГОВЕНЬЕ НА РОЖДЕСТВЕНСКИЙ (ФИЛИППОВ) ПОСТ.

Филипп, один из двенадцати апостолов, был родом из Вифсаиды. Он проповедовал Евангелие в Галилее, а потом в Греции, Аравии, Эфиопии, Сирии и Малой Азии, просвещая народ "сиянием всемудрых словес". Проповедь святого апостола Филиппа сопровождалась многими чудесами.

В Иераполе Фригийском святой апостол Филипп, будучи уже 87-летним старцем, по приказанию градоначальника был схвачен, влачим с побоями и ругательствами по улицам, затем брошен в темницу и осужден на распятие. Он был распят вниз головой высоко на дереве. Мощи святого апостола были перенесены в Рим приблизительно в 560 году.

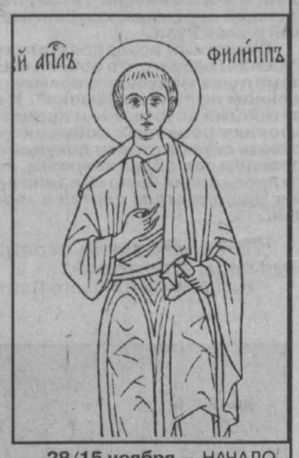

28/15 ноября — НАЧАЛО РОЖДЕСТВЕНСКОГО ПОСТА.

С 28 ноября все следующие 40 дней, предваряя великий и радостный праздник Рождества Христова, длится Рождественский пост. Его называют еще Филипповым, по имени апостола Филиппа, память которого отмечается накануне 27 ноября, и именно в этот день происходит заговенье на пост.

Рождественский пост — нестрогий, благословляется рыба (кроме среды и пятницы). Строгий пост будет лишь в Рождественский сочельник.

Говорят, что душа постящегося человека подобна летящей птице, она свободно поднимается к Господу. А душа непостящегося — подобна птице с перебитым крылом: хотела бы взлететь, но не может, не получается...

29/16 ноября — ПАМЯТЬ СВЯТОГО АПОСТОЛА И ЕВАНГЕЛИСТА МАТФЕЯ.

Апостол Матфей был мытарем, то есть сборщиком податей для Римской империи. Израильтяне презирали и должность эту, и людей, ее исполняющих, поскольку они находились в постоянном общении с язычниками-римлянами и несли утеснения люду — и знатному, и простому. Однако Христос увидел в Матфее-мытаре чистую душу и призвал его на служение.

Матфею принадлежит первое письменное Евангелие. Написано оно было около 42 года на еврейском языке и предназначалось для евреев, уверовавших во Христа. Апостол Матфей доказывал им, что Иисус Христос и есть тот Мессия, о Котором писали пророки.

Проповедовал Матфей Евангелие на обширной территории — от Индии до Ирландии.

ДЛЯ СЕМЕЙНОГО ЧТЕНИЯ

Поэт из дома Романовых

Константин Константинович Романов, сын великого князя Константина Николаевича Романова, родился в 1858 году, скончался в 1915-м. По традиции императорской семьи он стал кадровым военным, служил на флоте, за личную храбрость отмечен боевыми наградами. При этом он был еще и поэтом.

В 1886 году увидел свет первый сборник его стихов, а в 1915-м последний — "Избранные лирические стихотворения".

Константин Константинович, страстный любитель поэзии, благоговел перед творчеством Александра Сергеевича Пушкина и постоянно оказывал поддержку семье поэта. Был в тесных дружественных отношениях с его сыном, генерал-лейтенантом Александром Александровичем Пушкиным.

В 1899 году Константин Романов возглавил Пушкинский юбилейный комитет. Его кантата, переложенная на музыку А. Г. Глазунова, прозвучала впервые на торжественном заседании Академии наук в день празднования столетия со дня рождения А. С. Пушкина. Кстати сказать, в 1990 году К. К. Романову присвоено почетное звание "пушкинского академика", которого были удостоены также Л. Н. Толстой, А. П. Чехов, В. Г. Короленко...

Перу князя Константина принадлежат три романса, исполняемых до сих пор: "Сирень", "Повеяло черемухой", "О дитя, под окошком твоим...", но имя автора, как правило, не упоминается.

Свои произведения поэт никогда не подписывал полным именем. Под ними стояли всего две буквы "К. Р." Многие его современники даже не предполагали, что стихи принадлежат члену императорской фамилии.

Трагично оборвалась жизнь и этой ветви родословного древа Романовых: сыновья Константина Константиновича Иван (1886 года рождения), Константин (1890 г. р.), Игорь (1894 (г. р.) казнены в Алапатьевске в 1918 году. Они были живыми сброшены в шахту вместе с великой княгиней Елизаветой Федоровной, причисленной в 1992 году Архиерейским Собором Русской православной церкви к лику святых.

"Колыбельная песенка", написанная 4 марта 1887 года и посвященная первенцу Иоанну, оказалась пророческой.

НА СНИМКАХ: князь Константин Константинович; князь Игорь Константинович; князь Иоанн Константинович.

Колыбельная песенка

Князю Иоанну Константиновичу.

Спи в колыбельке нарядной,
Весь в кружевах и шелку,
Спи, мой сынок ненаглядный,
В теплом своем уголку!
В тихом безмолвии ночи
С образа, в грусти святой,
Божией Матери очи
Кротко следят за тобой.
Сколько участья во взоре
Этих печальных очей!
Словно им ведомо горе
Будущей жизни твоей.
Быстро крылатое время
Час неизбежный пробьет;
Примешь ты тяжкое бремя
Горя, труда и забот.
Будь же ты верен преданьям
Доброй, простой старины;
Будь же всегда упованьем
Нашей родной старины;
С верою твердой, слепою
Честно живи ты свой век!
Сердцем, умом и душою
Русский ты будь человек!
Пусть тебе в годы сомненья,
В пору тревог и невзгод
Служит примером терпенья
Наш православный народ.
Спи же! Еще не настали
Годы смятенья и бурь!
Спи же, не зная печали,
Глазки, малютка, зажмурь!.
Тускло мерцает лампадка
Перед иконой святой...
Спи же беспечно и сладко.
Спи, мой сыночек родной!

☆ ☆ ☆

Когда, предвидя близкую разлуку,
Душа болит унынием и тоской,
Я говорю тебе, сжимая руку:
Христос с тобой!

Когда в избытке счастья
неземного
Забьется сердце радостно порой,
Тогда тебе я повторяю снова:
Христос с тобой!

А если грусть, печаль и огорченье
Твоей владеют робкою душой,
Тогда тебе твержу я в утешенье:
Христос с тобой!

Любя, надеясь, кротко и смиренно
Свершай, о друг, ты этот путь земной
И веруй, что всегда и неизменно
Христос с тобой!

☆ ☆ ☆

Когда креста нести нет мочи,
Когда тоски не побороть,
Мы к небесам возводим очи,
Чтобы помиловал Господь.

Но если вслед за огорченьем
Нам улыбнется счастье вновь,
Благодарим ли с умиленьем,
От всей души,
Всем помышленьем
Мы Божью милость и любовь?

☆ ☆ ☆

Не говори, что к небесам
Твоя молитва недоходна:
Верь, как душистый фимиам,
Она Создателю угодна.

Когда ты молишься, не трать
Излишних слов; но всей душою
Старайся с верой сознавать,
Что слышит Он, что Он с тобою.

Что для Него слова? О чем,
Счастливый сердцем иль скорбящий,
Ты не помыслил бы, - о том
Ужель не ведает Всезрящий?

☆ ☆ ☆

Ты в жизни скорби и мучений
Не избалована судьбой,
И много бед и огорчений
Уже испытано тобой.

Душою кроткой и смиренной
В надежде, вере и любви
Переносила неизменно
Ты все страдания свои.

Своим безропотным терпеньем,
Ты скорбь умела побороть,
Приемля все с благоговеньем,
Что посылал тебе Господь.

О, верь: сторицею с годами
Вознаградится этот труд;
Не все ль, кто сеяли слезами,
Святою радостью пожнут?

Великой княгине Елизавете Феодоровне

Я на тебя гляжу, любуясь ежечасно:
Ты так невыразимо хороша!
О, верно, под такой наружностью прекрасной
Такая же прекрасная душа!
Какой-то кротости и грусти сокровенной
В твоих очах таится глубина;
Как ангел, ты тиха и совершенна;
Как женщина стыдлива и нежна.
Пусть на земле ничто
Средь зол и скорби многой
Твою не запятнает чистоту.
И всякий, увидав тебя, прославит Бога,
Создавшего такую красоту!

1884 г.

Молитва

Научи меня, Боже, любить
Всем умом Тебя, всем помышленьем,
Чтоб и душу Тебе посвятить,
И всю жизнь с каждым сердца биеньем.

Научи Ты меня соблюдать
Лишь Твою милосердную волю,
Научи никогда не роптать
На свою многотрудную долю.

Всех, которых пришел искупить
Ты Своею пречистою кровью,
Бескорыстной, глубокой любовью
Научи меня, Боже, любить!

ПО ПРОСЬБЕ ЧИТАТЕЛЕЙ

Целитель Пантелеимон

Святой мученик и целитель Пантелеимон родился в Вифинии (Малая Азия), в городе Никодимии, в семье знатного язычника Евстафия и был назван Пантолеоном (что значит "по всему лев"), так как родители желали видеть своего сына мужественным и бесстрашным.

Мать его, святая Еввула (память 30 марта), воспитывала мальчика в христианской вере, но рано скончалась, и после ее смерти отец-язычник отдал Пантолеона в языческую школу, а затем направил его учиться медицинскому искусству к знаменитому врачу Евфросину.

Пантолеон, отличавшийся красноречием, хорошими манерами и необыкновенной красотой, был вскоре представлен императору Максимиану (284 — 305 гг.), который пожелал оставить его при своем дворе и сделать впоследствии придворным врачом.

Во времена Максимиана в Никодимии тайно проживали священномученики пресвитеры Ермолай, Ерлеипп и Ермократ.

Однажды святой Ермолай призвал в свое убежище Пантолеона и, расспросив о родителях и о всей его жизни, завел с юношей беседу, во время которой изложил основные истины христианской веры.

С этих пор Пантолеон стал ежедневно заходить к Ермолаю и с наслаждением слушать то, что открывал ему Божий служитель. Однажды, возвращаясь от него, юноша увидел лежащего на пороге мертвого ребенка. Он был укушен ехидной, которая извивалась тут же, рядом. Сердце Пантолеона исполнилось сострадания и жалостью. Он стал просить Господа о воскрешении умершего. "Господи, — взмолился юноша, — хотя я и недостоин призвать Тебя, но если Ты хочешь, чтобы я стал рабом Твоим, то сделай так, чтобы ребенок ожил!" И по действию Божественной благодати ребенок ожил.

После этого чуда Пантолеон принял святое крещение.

Он посвятил всю свою жизнь страждущим, больным, убогим и нищим.

Слава о милостивом и бескорыстном враче вызывала зависть у врагов, и они донесли императору, что Пантолеон христианин.

Максимиан принялся уговаривать святого опровергнуть донос и принести жертву идолам, но благодатный врач публично объявил себя христианином и на глазах императора исцелил расслабленного.

Ожесточенный неповиновением император приказал казнить исцеленного, а Пантолеона предать жесточайшим мукам.

"Господи Иисусе Христе! Предстани мне в эту минуту, дай мне терпение вынести все мучения до конца!" - молился святой и услышал голос: "Не бойся, Я с тобой".

Великомученика Пантолеона растягивали на колесе, рвали его тело железными крюками, обливали кипящим оловом... Но во всех истязаниях он оставался невредимым.

По повелению императора святого привели в цирк и бросили на растерзание диким зверям, но звери стали лизать его ноги. Видя это, зрители восклицали: "Велик Бог христианский! Да будет отпущен этот неповинный и праведный юноша!" Разъяренный Максимиан отдал приказ своим воинам рубить мечами всех, кто славил Господа, а также рубить зверей, не тронувших святого мученика.

Затем император приказал отрубить великомученику голову... Здесь совершилось еще одно чудо: меч, занесенный над головой Пантолеона, вдруг стал мягким, как воск, и неспособным нанести даже малой раны. Уже и воины были поражены всем происходящим и кричали: "Велик Бог христианский!"

В это мгновение Господь открылся святому и назвал его не Пантолеоном, а Пантелеимоном, что значит многомилостивый. Услышав голос с Неба, воины упали на колени перед мучеником и стали просить прощения. Они отказались продолжить казнь. Но Пантелеимон призвал их довести дело до конца. Прощаясь с ним, палачи целовали его руки.

Когда мученику отсекли голову, то из раны вместе с кровью истекло и молоко, а маслина, под которой происходила казнь, в этот момент расцвела...

Мощи великомученика Пантелеимона частичками разошлись по всему христианскому миру. А его многоцелебная глава хранится в Русском Афонском Свято-Пантелеимоновском монастыре.

Пантелеимон-целитель почитается католиками, армянами и даже магометанами.

Горячо молимся ему и мы, православные: "Милостивого Христа, Пантелеимоне, моли ныне, врачу Божий, избавити мене страстей и помиловати мя!"

НАША ПЕРЕПИСКА

Путь служения людям и церкви

Здравствуйте, уважаемая редакция газеты "Золотые купола"!

Я слышала, что в Кемерове есть учебное заведение, где девушек обучают на сестер милосердия, а юношей готовят к службе в Церкви.

Не могли бы вы поподробнее рассказать об этом институте и о приеме туда. Мне 21 год, я православная христианка, и мне очень хотелось бы там учиться.

Наташа ЕРОХИНА.

Дорогая Наташа!

Института, в котором одновременно девушки получали бы специальность сестер милосердия, а юноши готовились для службы в Церкви, нет.

В начале будущего учебного года планируется создание группы по подготовке сестер милосердия при Кемеровском медицинском колледже. Вступительных экзаменов для желающих обучаться в этой группе не предусмотрено, с абитуриентками проведет собеседование священник, курирующий больничные храмы и сестричество. Главное, чтобы будущая сестра милосердия имела искреннее желание посвятить себя благородному делу помощи страдающим людям. Возраст поступающих не ограничен. Получить эту специальность может и юная девушка, и зрелая женщина. Наряду с основными дисциплинами учащимся будет преподаваться Закон Божий и методика ухода за тяжелобольными людьми.

В октябре 1994 года в Кемерове был открыт первый в Сибири филиал заочного Московского православного Свято-Тихоновского института. По его окончании выпускник получает диплом со степенью бакалавра теологии.

Институт имеет три факультета: богословско-пастырский, катехизаторский и педагогический. Здесь дают глубокое богословское образование.

Мужчина, не имеющий духовного сана, может поступить на катехизаторский или педагогический факультет. Если же он твердо решил выбрать для себя путь служения Богу и людям, то, будучи уже рукоположенным в сан диакона или священника, может в процессе обучения перевестись на богословско-пастырский факультет, на котором обучаются только люди духовного звания.

При поступлении в институт абитуриенты сдают два вступительных экзамена: сочинение в рамках программы средней общеобразовательной школы и Закон Божий. Сессии проводятся пять раз в году. В институте преподаются Священное Писание, Священное Предание, Новый Завет, Ветхий Завет, нравственное богословие, сравнительное богословие, церковно-славянский язык, история философии, история Церкви, история Отечества и другие предметы.

Институт содержится за счет Кемеровской епархии, во время установочных лекций и экзаменов студенты получают бесплатные обеды. Преосвященнейший епископ Софроний пытается всеми возможными средствами поддержать студентов, так как обучение в институте очень серьезное и требует от обучающихся немалых усилий.

В 1994 году в Новокузнецке было открыто православное духовное училище имени святых равноапостольных Кирилла и Мефодия с отделениями: пастырско-катехизаторским, псаломническим и регентским. Здесь помимо духовных лиц обучаются юноши и девушки, желающие получить специальность регента церковного хора или псаломщика.

Выпуск подготовили:

сотрудники Кемеровской епархии — священник **Димитрий МОШКИН** (редактор), **Наталья ГУБАНОВА, Сергей ВОЛКОВ**;

журналисты *«Кузбасса»* — **Тамара МАЛЫШКИНА, Жанна ЧЕРНОВА**; **Вячеслав ЗАГУРСКИЙ** (компьютерная верстка).

Тел.: 62-21-92, 51-65-38.

Уважаемые читатели! Просим вас не использовать эту газету в хозяйственных целях. Если она вам стала ненужной, подарите ее другим людям.

По просьбе читателей сообщаем, что следующий выпуск «Золотых куполов» выйдет 26 ноября.

КУЗБАСС ЗА ДЕВЯТЬ МЕСЯЦЕВ 1997г.

Социальные вопросы

Обеспечение жильем военнослужащих, уволенных с военной службы. На 1 октября в администрациях городов и районов области на учете для получения жилья состояло 1160 семей военнослужащих, уволенных в запас или отставку. За девять месяцев им выделено 38 квартир общей площадью 2294 кв.метра (в г Таштаголе - 11 квартир, Новокузнецке - 10, Осинниках - 7, Чебулинском районе - 3, Киселевске и Тяжинском районе — по 2, Березовском, Мариинске и Яшкинском районе - по 1 квартире) В соответствующем периоде прошлого года было выделено 40 квартир

Летний отдых детей. В 1997г. загородных оздоровительных лагерей открыто на 9 меньше (94), чем в 1996г., но численность отдохнувших в них детей осталась на уровне прошлого года (47 4 тыс)

Более чем в 1 5 раза произошло увеличение лагерей труда и отдыха, их открылось 51, в то же время численность пребывавших в них детей сократилась на 30%.

Кроме того, значительно увеличилось число профильных лагерей (с 14 до 46), и численность отдохнувших детей - в 5 раз.

В летний период работало 2 лагеря санаторного типа, 3 оборонно-спортивных и 8 оздоровительно-спортивных лагерей, где активно отдыхали, занимаясь спортом, 5 тыс школьников.

Демографическая ситуация. Население области продолжает сокращаться Снижение обусловлено сохраняющимся превышением числа умерших над родившимися

Показатель естественной убыли населения в текущем году по сравнению с прошлогодним уровнем снизился, так как одновременно с уменьшением числа умерших продолжилось незначительное уменьшение числа родившихся.

За январь-сентябрь в области зарегистрировано 19 5 тыс новорожденных, что на 1 1% меньше, чем за аналогичный период прошлого года

Оздоровлению ситуации с воспроизводством населения способствует наметившаяся тенденция к росту уровня брачности. За 9 месяцев зарегистрировано 13.7 тыс браков - на 5.5% больше, чем за это же время прошлого года.

Число разводов продолжает сокращаться. С начала года расторгнуто около 8 тыс браков (за 9 месяцев 1996г. - 8.6 тыс.)

Сложившаяся в 1995г тенденция к снижению смертности населения сохраняется и в 1997г. За январь-сентябрь зарегистрировано 34.9 тыс умерших (на 3.1 тыс., или 8.3% меньше соответствующего периода прошлого года).

Сокращение смертности наблюдается практически по всем основным причинам смерти населения, причем самое заметное - от несчастных случаев, отравлений и травм, от которых в последние годы она была особенно высока.

За 9 месяцев число погибших от неестественных причин смерти уменьшилось на 15.3%, в том числе от случайных отравлений алкоголем - на 36.6, убийств - на 14.4%.

При общем снижении отмечается небольшой подъем смертности от инфекционных и паразитарных болезней. В сравнении с январем-сентябрем 1996г. число умерших от этих причин увеличилось на 1.2% (за 9 месяцев 1996г по сравнению с тем же периодом 1995г. - на 42%).

Вследствие падения уровня естественного воспроизводства происходит дальнейшее старение населения. В начале текущего года доля детей и подростков во всем населении области составляла 22.1% и была на 0.6 пункта меньше, чем в начале прошлого года. Каждый пятый житель достиг пенсионного возраста.

Сохраняются значительные диспропорции в половом составе населения. Численность женщин превышает численность мужчин на 153.7 тыс. человек (на 1000 мужчин приходится 1107 женщин)

Одной из причин этого является высокий уровень смертности мужчин в трудоспособном возрасте. За первое полугодие умерло 7.3 тысячи трудоспособных людей (более трети от общего числа умерших), в том числе мужчин - 5.9 тысячи, или 81%.

Кемеровский областной комитет государственной статистики.

Окончание. Начало на 2-й стр.

МОНИТОРИНГ СОЦИАЛЬНО-ЭКОНОМИЧЕСКОГО ПОЛОЖЕНИЯ РЕГИОНОВ ЗАПАДНОЙ СИБИРИ

Январь-сентябрь1997г. в процентах к январю-сентябрю 1996г.

Социально-экономические индикаторы	Кемеровская область	Новосибирская область	Томская область	Омская область	Алтайский край
Экономические индикаторы					
Индекс физического объема промышленного производства	88	87	94	95	91
Капитальные вложения за счет всех источников финансирования	74	84	105	92	61
Валовая продукция сельского хозяйства	122	108	104	97	92
Розничный товарооборот [1]	94	95	102	103	100.5
Грузооборот предприятий транспорта	96	92	96	91	82
Социальные индикаторы					
Среднедушевые денежные доходы в сентябре, тыс.рублей [2]	994	608	775	767	510
Среднемесячная заработная плата одного работника в августе, тыс.рублей	1160	888	1181	838	663
Величина прожиточного минимума в сентябре, тыс.рублей	411	462	418	351	362
Стоимость набора из 25 основных продуктов питания в сентябре, тыс.рублей	243	237	235	217	214
Сводный индекс потребительских цен на товары и услуги [3]	107.4	109.3	110.0	109.6	108.6
Введено в действие жилых домов за счет всех источников финансирования, тыс.кв.метров	214	105	74	148	169

1) Данные с учетом экспертной оценки объемов неорганизованного ввоза и продажи товаров на вещевых, смешанных и продовольственных рынках.
2) По оперативным данным.
3) Сентябрь 1997г. к декабрю 1996г.

ДОМ КИНО «МОСКВА». **Большой зал.** Снова на экране захватывающий приключенческий фильм ГОЛУБАЯ БЕЗДНА (12, 14-20, 16-40, 19). **Стереозал.** Музыкальный стереоскопический фильм-сказка ВСАДНИК НА ЗОЛОТОМ КОНЕ (11, 15) Мистический триллер БЕСТИЯ В ЧЕРНОМ (13, 17, 19).

«АВРОРА». Эротический триллер ТЕНЬ ЖЕНЩИНЫ (13-30, 15, 16-30, 18, 19-30). Возрастное ограничение 16 лет.

«ЮБИЛЕЙНЫЙ». Фантастический фильм БЕТМЕН И РОБИН (14, 16, 18, 20).

«КОСМОС». Кину Ривз в триллере СКОРОСТЬ (США) (15, 17, 19). Ивар Калныньш, Вера Глаголева в фильме НОЧЬ ВОПРОСОВ (14, 18). Майкл Дуглас в боевике С МЕНЯ ХВАТИТ (16, 20).

«ПРОГРЕСС». ЛАПЛАНДСКИЕ СКАЗКИ (10, 12, 14). КАРНОЗАВР-2 (16, 18, 20).

БАНК КЕМЕРОВО

Кредиты в рублях и иностранной валюте.

Телефоны:

***кредит в рублях* — 366165, 361695**
***кредит в инвалюте* — 362750**

Адрес: ***проспект Советский, 48/1.***

Лицензия ЦБ РФ № 3134.

о красоте и порядке

Новая квартира в старом доме

Истосковались мы по уюту Недаром в последнее время столь популярным стал евроремонт. Нередко при этом хозяева квартиры ломают перегородки и стены Достается соседям. От шума и пыли От непродуманных перестроек

Институт «Кемеровогорпроект» предложил комплексное решение проблемы Планируется ремонтировать все квартиры в доме одновременно. Жителей на это время переселить в другой дом Собрать их предложения и замечания Затем провести внутреннюю и наружную реконструкцию дома, территории Входит сюда строительство мансард и пристроенных помещений типа выносных балконов. террас, веранд Затем желающие вновь переезжают В новую квартиру в своем старом доме

Это предложение озвучил на пресс-конференции начальник отдела института «Кемеровогорпроект» Олег Геннадьевич Ражев. Предлагаемая программа предусматривает реконструкцию панельных и кирпичных жилых домов, построенных в 60-70-е годы Проведенные исследования показали, что эти дома, рассчитанные на полувековой срок, могут служить вдвое дольше. Ставится задача увеличить срок их службы, морально реабилитировать это жилье и увеличить жилую площадь квартир

Но, судя по всему, институт, ставший генеральным застройщиком, собирается вначале влезть в проблему и уж потом разбираться в ней. Так, проведенное анкетирование показало, что у народа, конечно, есть искреннее желание жить лучше. Но нет материальных возможностей. Видимо, финансовая проблема так и останется самой сложной Предлагается использовать средства самих жильцов. Но явно не все готовы и смогут найти сумму, равную 15-20 процентам стоимости жилья. Проектировщики рассчитывают на средства, вырученные от продажи квартир. Но пока неясно, насколько привлекательны будут их варианты. Есть надежда на городскую администрацию Кемерова, но от нее пока получена лишь идеологическая поддержка проекта.

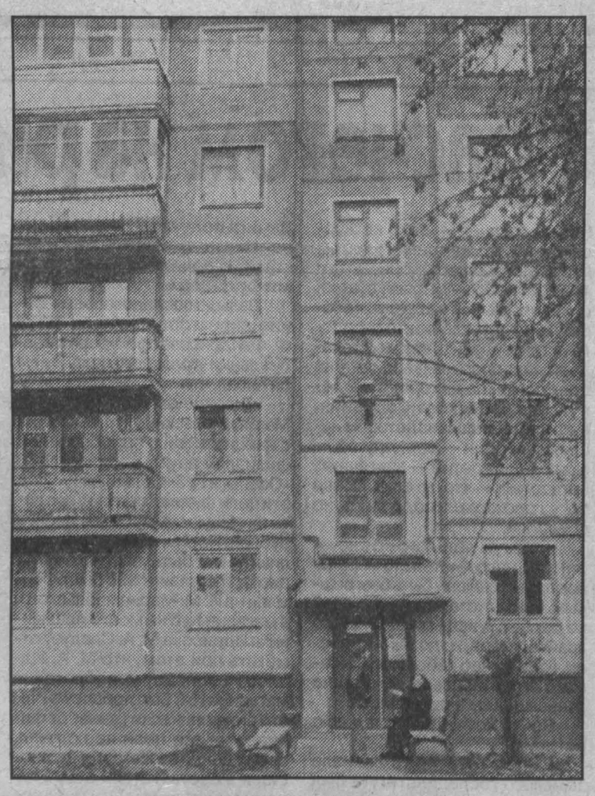

На этой же пресс-конференции выступил главный художник областного центра Алексей Владимирович Рябинин. Он рассказал о требованиях, которые предъявляются к наружной рекламе в Кемерове. Прежде чем разместить плакат или щит в черте города, рекламодатель должен пройти процедуру юридического оформления. Когда реклама установлена незаконно, то дается время на согласование со всеми заинтересованными организациями. Когда нет желания соблюдать городские правила, то рекламная продукция вывозится на муниципальную стоянку, где ее можно забрать в качестве имущества. Словом, цель — получить нарядное украшение для Кемерова и еще деньги от этого. Необходимые пояснения дал журналистам главный архитектор города Владимир Дмитриевич Полтавцев Пресс-конференция продемонстрировала, что городская администрация готова поддерживать любые попытки украсить областной центр. Главное, чтобы процесс шел в цивилизованном русле и не требовал затрат из городской казны.

Валерий КАЧИН.
Фото **Федора Баранова.**

каждую неделю
ФОНДОВЫЙ
бюллетень
КОНТАКТНЫЙ ТЕЛЕФОН 36-62-01
Библиотека Маркетинга **№ 93**

ООО Брокерская и консультационная фирма "ГОРИЗОНТ"

650036, г. Кемерово, пр. Ленина, 89,
тел.: 52-72-11, 52-34-10, fax 52-72-11.

Лицензии №№ 40-006-1-00715, 41-006-1-00612, 43-006-1-00364
выданы Федеральной комиссией по ценным бумагам 30 09 97

ВЫСТАВЛЯЕТ НА ТОРГИ:

- ПАКЕТ АКЦИЙ ОАО "КЕМЕРОВСКИЙ КОНДИТЕРСКИЙ КОМБИНАТ" - 11% ОТ УСТАВНОГО КАПИТАЛА
- ПАКЕТ АКЦИЙ АО "ВОДОКАНАЛ" г.КЕМЕРОВО

ПОКУПАЕМ АКЦИИ АО:

- КЕМЕРОВОНЕФТЕПРОДУКТ
- ХИМПРОМ
- РОСТЕЛЕКОМ
- НОРИЛЬСКИЙ НИКЕЛЬ
- РАО ЕЭС РОССИИ

****ОКАЗЫВАЕМ БРОКЕРСКИЕ И ДИЛЕРСКИЕ УСЛУГИ**

****ДАЕМ КОНСУЛЬТАЦИИ ПО ПРОБЛЕМАМ ФОНДОВОГО РЫНКА.**

****ОКАЗЫВАЕМ УСЛУГИ ПО РАЗРАБОТКЕ ПРОСПЕКТОВ ЭМИССИИ АКЦИЙ ДЛЯ АО.**

Сообщение
о проведении совместного общего собрания акционеров АО «Разрез Бачатский», АО «Бачатская автобаза», АО «Бачатское ПТУ».

1 Открытое акционерное общество «Разрез Бачатский», находящееся по адресу: Россия, 652642, Кемеровская обл., г. Белово, 9, ул. Комсомольская, 19а, открытое акционерное общество «Бачатская автобаза», находящееся по адресу: Россия, 652642, Кемеровская обл , г Белово, 9, ул Спортивная, 2, и открытое акционерное общество «Бачатское ПТУ», находящееся по адресу: Россия, 652642, Кемеровская область, г Белово, 9, ул. Комсомольская, 10

2 Извещают о проведении совместного общего собрания акционеров АО «Разрез Бачатский», АО «Бачатская автобаза», АО «Бачатское ПТУ» 16 декабря 1997 года в 11 часов по адресу: 652642, Кемеровская область, г Белово, 9, ул. Л. Шевцовой, 33, Дом культуры «Октябрьский»

3 Датой составления списка акционеров, имеющих право на участие в общем собрании акционеров, назначается 31 октября 1997 года

4 Вопросы, включенные в повестку дня общего собрания акционеров

— утверждение счетной комиссии.

— о внесении изменений и дополнений в устав АО «Разрез Бачатский»

5 Порядок ознакомления акционеров с информацией (материалами), подлежащей представлению акционерам при подготовке к проведению общего собрания акционеров: акционеры могут ознакомиться с информацией (материалами) начиная с 17 ноября 1997 года в рабочее время по адресам Кемеровская обл., г. Белово, 9, пос. Бачатский,

— ул Комсомольская, 19а, в фондовом отделе АО «Разрез Бачатский» (второй этаж в здании АБК АО «Разрез Бачатский»);

— ул Спортивная, 2, в плановом отделе АО «Бачатская автобаза» (первый этаж в здании АБК АО «Бачатская автобаза»);

— ул Комсомольская, 10, в техотделе АО «Бачатское ПТУ» (третий этаж в здании АБК АО «Бачатское ПТУ»).

6 Акционеры имеют право досрочного голосования по адресу: Кемеровская обл , г Белово, 9, пос. Бачатский, ул. Комсомольская, 19а, в фондовом отделе АО «Разрез Бачатский» (второй этаж в здании АБК АО «Разрез Бачатский») В срок до 14 декабря 1997 года.

ПОКУПАЕМ
ЛОМ НЕРЖАВЕЮЩЕЙ СТАЛИ НИКЕЛЬСОДЕРЖАЩИХ СПЛАВОВ

ЛИЦЕНЗИЯ № 4 КОМ. ПО ПРОМ. АДМ. ЧЕЛЯБ. ОБЛ
ЦЕНЫ ВЫСОКИЕ!
ЗАКЛЮЧАЕМ КОНТРАКТЫ НА ПОСТОЯННОЙ ОСНОВЕ

ТЕЛ.(3512) 615-648
ФАКС (3512) 656-000

к первому съезду инженеров Кузбасса

«Кузбассэлектромотор» — «за»

Ранним морозным ноябрьским утром 1941 года к перрону вокзала Кемерово подошли эшелоны с прибывшими в эвакуацию цехами Харьковского электромеханического завода С разгрузкой людей и оборудования начал жить будущий «Кузбассэлектромотор», который сейчас — единственный в России изготовитель взрывозащищенного электрооборудования для угольной и других отраслей народного хозяйства со взрывоопасными производствами.

Сейчас завод, как и большинство электромашиностроительных предприятий, переживает тяжелые времена. Причины общие для всех. Главная из них — последствия недавней настроенности на крупносерийное производство и падение спроса на традиционную для завода продукцию

Несмотря на все трудности вхождения в рынок, мы сумели подготовить производство для изготовления электродвигателей мощностью от 15 до 200 киловатт с воздушным и водяным охлаждением, магнитных пускателей на токи 63/125/250 ампер, автоматических выключателей на 250 и 400 ампер с ручным управлением Этот перечень говорит о значительном расширении номенклатуры выпускаемых изделий Правда, многие позиции находятся на стадии проведения промышленных испытаний, и потребуется еще некоторое время для их доводки. Однако главное делается — стали реальностью первые шаги навстречу изменяющемуся спросу на нашу продукцию. И здесь нельзя не сказать о той негативной роли, которую сыграла в судьбе завода компания «Росуголь».

Несколько лет назад «Росуголь» активно содействовал созданию и освоению новой продукции, необходимой для угольной промышленности, путем целевого финансирования согласованных с ней проектов. Однако со второй половины 1995 года отношение «Росугля» к заводам, находящимся на востоке страны, коренным образом изменилось. В подходе к новому оборудованию для угольной промышленности возобладала ставка на развитие производственных мощностей предприятий, расположенных в центральной части России — до Урала, и закупка его в странах дальнего зарубежья. Компания прекратила финансирование работ по заключенным ранее договорам на создание или освоение новой продукции, и мы остались один на один с проблемами освоения новой техники. Эта позиция подкреплялась некоей философией, в которой главный тезис звучал четко. в России не умеют делать ни угольные комбайны, ни конвейеры, ни электродвигатели, вообще ничего Вчерашние вершители технической политики в угольном электро- и машиностроении вдруг прозрели и увидели, что не туда завели целую отечественную отрасль промышленности. При этом прозрении вдруг оказалось, что самое лучшее и хорошее делается вне России, и прежде всего в Польше, Германии, Англии. И никого не смущало то, что польское угольное машиностроение держится на немецких лицензионных машинах и наших заказах, а полюбившаяся нашим чиновникам от угля немецкая техника представляет далеко даже не вчерашний день в технике угледобычи, на которой они не могли противостоять давлению конкурентов из США и других стран. Известно, что все закупки оборудования по импорту производятся либо непосредственно «Росуглем», либо под его контролем. И сразу же вокруг этого оборудования создается атмосфера восторженности: самое качественное, самое производительное и т. д. В ход идет лоббирование на самых разных уровнях, вплоть до государственного Именно так следует расценивать относительно недавний визит в Кузбасс посла Великобритании и посещение им угольных шахт Одновременно вокруг нашего, особенно кузбасского, оборудования формируется противоположное мнение — у нас все плохо.

Как специалист, проработавший в течение всей своей инженерной жизни в области создания взрывозащищенного электрооборудования (ВЗЭО), заявляю, что изготавливаемое у нас это оборудование имеет лучшие в мире свойства безопасности. Это объясняется тем, что действующие в России стандарты предъявляют более строгие требования при его разработке и изготовлении. По действующим у нас правилам импортное электрооборудование должно быть перед применением испытано на соответствие его нашим стандартам. Нередки случаи, когда изготовленное по европейским или американским стандартам взрывозащищенное электрооборудование не может быть допущено к применению в наших шахтах. Мы знаем, какое давление испытывает ВостНИИ, выдающий от имени государства свидетельства на пригодность к использованию импортного электрооборудования. Сейчас предпринимаются попытки скорректировать наши правила в сторону снижения уровня требований по безопасности путем присоединения к европейским нормам Это будет означать, что любое импортное ВЗЭО, имеющее сертификат соответствия его этим нормам, будет применяться на наших шахтах без какой-либо экспертизы вообще. Это также будет означать потерю контроля со стороны государства условий безопасности при применении импортного ВЗЭО (сейчас эту функцию осуществляет ВостНИИ). Таким образом, лоббисты от импорта оборудования для угольной промышленности вольно или невольно будут содействовать ухудшению состояния техники безопасности на угольных шахтах. Разумеется, допустить этого нельзя.

Сейчас сложилась обстановка, когда будущее нашего региона и его промышленного потенциала зависит от нас самих. Сумеем создать условия для работы нашего машиностроительного комплекса на угольную промышленность и защитить его от наплыва низкопробного импорта — значит, дадим работу людям и шахтам. А вопрос о высоком качестве нашей продукции — это вопрос времени. Сама жизнь заставляет делать продукцию дешевую и не уступающую по качеству зарубежной.

Видимо, планируемый съезд инженеров примет решения, которые могут найти широкий резонанс среди руководящих органов нашего государства, а поэтому и решения эти должны быть на соответствующем государственном уровне По этой причине считаю, что в России должны быть приняты законы, позволяющие на региональном уровне создавать систему защиты производителей от зарубежных конкурентов путем принятия и введения в действие местных законов.

Еще один важнейший вопрос — финансовый. Нас буквально задавили местные монополисты, в том числе «Водоканал». Любые меры, направляемые на решение непосильного бремени платы за воду и за пользование канализацией, жестко подавляются совместными усилиями санэпиднадзора и монополиста. И здесь, на мой взгляд, также должен сказать свое слово законодательный орган нашей области.

Решить все проблемы, связанные с освоением нового оборудования для угольной промышленности, и в том числе взрывозащищенного, возможно только совместными действиями органов исполнительной и законодательной власти и заинтересованных предприятий. Думается, что предлагаемый профессором Г.И.Разгильдеевым способ объединения усилий путем создания координирующего органа в виде ассоциации является наиболее приемлемым в складывающихся условиях. Этот путь может дать ожидаемый эффект при условии участия в ассоциации администрации области и принятия Законодательным собранием региональных законов по защите кузбасских изготовителей от ввоза продукции, которую мы можем делать сами

В. ЧУРСИН,
генеральный директор ОАО «Кузбассэлектромотор».

Реализуем:

кормораздатчики КТУ-10, РММ-5; транспортеры и карданные валы КГУ-10; зерноочистительные машины МС-4,5, ОВС-25 С, МПО-50, ОВС-25, ЗВС-20; решета, решета Petkus и КДУ-2, сетку МПО-50, ползуны, ролики, щетки, зернопроводы и другие запчасти, ленту нории и ковши, триерные блоки и цилиндры; зернопогрузчики ЗМ-60, ЗПС-100; ленты бесконечные, триммер; ленту ЖВН-6 и подборщика ПХ-56000; ремни; пресс-подборщик ПРП-1,6 к комбайнам «Нива» и зерноочистительную технику; цепи шаг 15, 19, 25, 38; доильную установку АДМ-8; комбайн КПИ-2,4 б/у; бороны, сцепки; гидрошланги и запчасти ДТ-75, МТЗ-80. Возможен бартер.

Тел. в Новосибирске: (8-383-2) 48-19-74.

Организация продает муку новосибирскую:

высший сорт — 2300,
1-й сорт — 1800.

Тел.: 36-47-05, 25-35-29.

Товар подлежит сертификации.

ВОИ Заводского р-на г. Кемерово
продает ж/д тариф, предоставляет услуги по выполнению графика поставки вагонов (любых).
Адрес: ул. Предзаводская, 12,
т. 22-27-02.

Чтобы понять суть того или иного явления, экспериментатор «задает вопросы» природе.
Г.Н.Флеров.

экология

Ужастик на тему будущего

.. 2050 год. В налоговую инспекцию вбегает взволнованный человек. За ним с горестным плачем и воплями бегут жена и дети. Они окружают неприступного, как скала, налогового инспектора, и отец семейства взывает: «Почтеннейший! Я должен заплатить налог на воздух, но у меня нет денег! Я расплачусь обязательно! Продам имущество, займу, дайте только отсрочку!» Но инспектор с безразличием закоренелого чинуши твердит свое: «Согласно Налоговому кодексу, пункту 15 о налоге на чистый воздух, вы лишаетесь права дышать с 10 утра сегодняшнего дня». Стрелки показывают роковой час. Жена теряет сознание, дети в ужасе ревут. В тот же миг должнику перекрывают кислород, и он вынужден дышать ядовитыми миазмами, клубящимися вокруг. С хриплыми проклятиями он умирает...

Платить за право дышать чистым воздухом? Абсурд! Но не более абсурд, чем другая ситуация. Суть ее вот в чем. В апреле этого года отдел пропаганды и информации Кемеровского управления лесами подготовил листовки с призывом к жителям беречь лес от огня и краткой информацией о том, как потушить лесной пожар. Мы обратились в АО «Кузбассавтотранс» с просьбой разместить их в салонах автобусов. «Кузбассавтотранс» запросил за это деньги, аргументируя тем, что это реклама, а потому «раскошеливайтесь, господа рекламодатели!» Называли этот побор «социальной рекламой». Ну чем хуже «налога на воздух»?

Такой же разговор повторился в весьма уважаемой газете. Управлению пришлось выложить за «социальную рекламу» 1,6 млн. рублей, хотя это не был заказной материал о подвигах управления или его замечательных товарах.

Спрашивается, кто выиграет от публикаций на лесоохранную тематику и от бережного отношения грамотного населения к лесу? Управление лесами? Несомненно. Денег на тушение пожаров уходит немало, и, чем «пускать их на дым и пепел», лучше потратить на посадку леса и уход. Но точно так же — жители нашего экологически опасного региона. Чем больше у нас лесов, тем ощутимее их живительное влияние на здоровье и жизнь людей. Но большинство кузбассовцев, к сожалению, пока не осознали сей очевидный факт — иначе чем объяснить их поведение на природе, далекое от экологической культуры? А с другой стороны, откуда ей быть, если не будет экологической пропаганды?

Правы ли редакции газет, телевидения, руководство «Кузбассавтотранса» и других организаций, требуя за лесоохранную пропаганду деньги? Даже я не могу категорично обвинить их в алчности. Ведь та же газета, чтобы выжить, должна разумно распоряжаться своей газетной площадью, так что печатать «неперспективные» материалы зачастую просто нет возможности.

Тогда возникает закономерный вопрос: кто должен заботиться о том, чтобы в печати и на телевидении звучала общественно значимая информация? Ответ на этот вопрос дает недавно принятый Лесной кодекс. В статье 100 кодекса записано, что органы государственной власти субъектов Российской Федерации «организуют проведение противопожарной пропаганды, регулярное освещение в средствах массовой информации вопросов о сбережении лесов, выполнении правил пожарной безопасности в лесах».

Таким образом, закон предписывает администрации области проводить лесоохранную пропаганду. Но дистанция огромного размера пролегла между законом и его исполнением. Прошли времена, когда по звонку из обкома или горкома в газете или на телевидении шел нужный материал. Администрация не может в приказном порядке распоряжаться средствами массовой информации. Но она может платить им за публикацию общественно значимой информации. И, наверное, должна это делать, для нашего с вами блага. Тут все зависит от доброй воли и понимания тех, кто работает в администрации и ЗС: от запланированной ими строки в областном бюджете... До сих пор вопрос этот не решался. Но тогда не обессудьте, если придется вводить «налог на воздух» из ужастика на тему будущего.

Татьяна ЯРЦЕВА,
ведущий инженер Кемеровского управления лесами.

подписка

Как солнечный зайчик

Начну издалека. Прямо от Сахалина. Поскольку сахалинцы приходятся отнюдь не далекими, а очень даже близкими людьми «Чаяну». Судите сами: в затерянном Тымовском районе этого острова в свое время наш журнал выписывали более двух тысяч человек.

Шахтеры Кемерова, нефтяники Перми, лесорубы Коми, металлурги Челябинска, жители Ханты-Мансийска, а также других регионов и населенных пунктов Российской Федерации «Чаян» тоже знают не понаслышке. Они десятилетиями выписывали и все еще (несмотря на трудности в семейном бюджете) выписывают наше издание. Редакция искренне благодарна каждой семье, каждому человеку, который отзывается на наше пожелание читателям быть здоровыми и быть вместе с «Чаяном».

Знаменитый хирург Ренат Акчурин как-то заметил: «Кто не имеет чувства юмора, тот не читает журнал «Чаян». Оно так и есть. Но бывает порой, что, имея чувство юмора, человек не имеет средств на подписку журнала. Мы не можем обижаться на тех людей, которые временно (будем надеяться) прервали с нами связь. Деньги появятся — они восстановят подписку. Мы в это верим.

Иные подписчики почему-то считают, что «Чаян» стал в последнее время слишком уж тонок по объему, что вроде бы даже в журнале уменьшилось количество страниц.

К нашему общему удовлетворению, количество страниц в журнале не уменьшилось. «Чаян» и раньше был двенадцатистраничным изданием, и до сих пор остается таковым.

Но вот с нового, 1998 года подписчик как новогодний сюрприз получит двадцатистраничный журнал. Как это вам понравится?!

Наше главное желание одно: верные друзья-подписчики должны испытывать истинное удовольствие от приколов и шуток Чаяна.

Всегда ваш

Рашид ЗАКИЕВ,
главный редактор.

Подписной индекс журнала: на татарском языке — 73488, на русском языке — 73489.

так и живем

Разводятся из-за храпа!

В одном из загсов на юге Кузбасса зарегистрирован редкий случай, когда через 40 дней супружеской жизни один житель подал на развод по причине... храпа супруги.

Обеспокоенные родственники и знакомые пытались помочь молодым в разрешении их первого семейного кризиса. Так, по совету одной из сторон женщина пыталась даже подмешивать своему супругу снотворное. Не помогло. Теперь ради того, чтобы избежать развода, несчастная женщина согласна даже спать днем (благо, она сама не работает, а муж-бизнесмен обеспечивает всем необходимым), чтобы ночью бодрствовать... Однако и это предложение строптивым супругом отвергнуто.

«Соучастники»

Прохожие чешского городка Цвитау не смогли ответить отказом на просьбу человека, который пытался в одиночку закатить тяжелую бобину с медным кабелем в кузов грузовика. О том, что помогли преступнику, они и не подозревали. Полиция, задержавшая автомашину 34-летнего злоумышленника, выяснила, что кабель на 24000 марок он украл днем из склада одной фирмы.

Дно Балтийского моря усеяно сокровищами

Балтийское море в районе побережья Мекленбург-Форпоммен представляет собой гигантскую сокровищницу. В настоящее время известно пребывание здесь останков 1200 судов с древних времен, сообщило шверинское министерство культуры. Однако средств на то, чтобы организовать подъемные работы в широком масштабе, явно не хватает.

Точный план дислокации мест с находками хранится в секрете, чтобы избежать разграбления сокровищ нелегальными археологами-любителями.

Служба новостей «Кузбасса».

Спортивный телетайп

По сообщениям корреспондентов газеты, ИТАР-ТАСС

тяжелая атлетика

Отлично выступили в подмосковной Истре на первенстве России по тяжелой атлетике среди СДЮШОР кузбасские спортсмены. В заключительный день соревнований в весовой категории 108 кг первенствовал Игорь Кудрявцев, представитель УОР из Ленинска-Кузнецкого (его результат 345 кг). «Серебро» у новокузнечанина Евгения Чигишева (весовая категория 99 кг, результат 352 кг). До этого, напомним, первое и второе места завоевали соответственно Евгений Гуляев и Вячеслав Ершов из Березовского.

Соб. инф.

художественная гимнастика

Украинская спортсменка Елена Витриченко стала победительницей в многоборье на проходящем в Берлине чемпионате мира по художественной гимнастике. Она набрала 39, 900 балла из 40 возможных. Серебряную и бронзовую награды получили россиянки Наталья Липковская /39, 866 балла/ и Яна Батыршина /39, 832 балла/.

шахматы

Сборные России и Англии лидируют после двух туров командного чемпионата мира по шахматам, проходящего в Люцерне. У них по 5, 5 очка. Во втором туре россияне сыграли вничью с шахматистами Армении - 2: 2, а англичане победили швейцарцев - 2, 5: 1, 5.

дзюдо

Дзюдоисты сборной России заняли третье место на командном чемпионате Европы, завершившемся в пригороде итальянской столицы Остия.

Россияне проиграли итальянцам со счетом 2: 5, затем победили немцев - 4: 3, а в борьбе за третье место одолели испанцев - 4: 2

Первое место в финале оспаривали команды Нидерландов и Франции. Голландцы были сильнее - 4: 3 и завоевали «золото». А «бронза», помимо россиян, досталась также итальянцам, выигравшим у сборной Бельгии - 5: 1.

футзал

Московский «Спартак» завоевал титул чемпиона России по футзалу после заключительных матчей финального квартета команд, прошедших в столице. Москвичи /старший тренер Андрей Полховский/ в заключительной встрече обыграли со счетом 4: 2 прошлогоднего чемпиона - клуб «Концентрат» из якутского города Нерюнгри и сделали заветный «дубль»: недавно они стали уже обладателями Кубка России.

теннис

Чешский теннисист Петр Корда выиграл турнир «Мерседес Супер-9» с призовым фондом 2, 3 млн. долларов в Штутгарте /Германия/.

В финале «посеянный» 15-м чех встретился с Рихардом Крайичеком /Нидерланды, 16/ и победил его - 7: 6 /8: 6/, 6: 2, 6: 4.

легкая атлетика

Тройного успеха добились на лионском марафоне российские бегуны. Сергей Каледин показал на дистанции 42 км 195 м неплохой результат - 2 часа 12 мин. 14 сек.

За ним финишировали два петербургских марафонца: Павел Андреев - 2: 12. 21 и Евгений Агапов - 2: 12. 32.

У женщин россиянка Людмила Смирнова закончила бег пятой - 2: 38. 23. Первой финишировала Валентина Енаки /Молдавия/ - 2: 31. 22

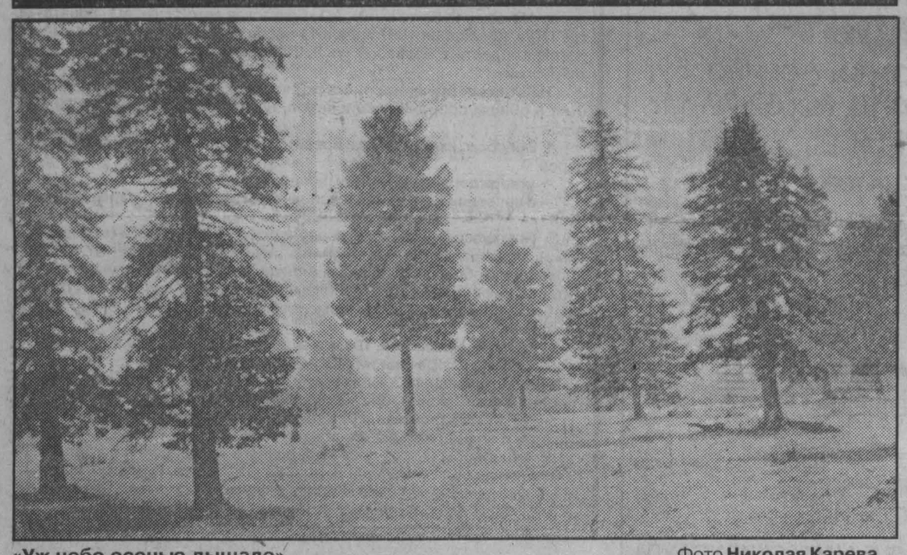

«Уж небо осенью дышало». Фото **Николая Карева.**

случай в тайге

Визит

Мы очень удачно начали работу, потому что в первый же день наткнулись на старую охотничью избушку, куда нас привела чуть просматриваемая тропа. По-видимому, этой тропой пользовались шишкари, что подтверждалось кучами обшелушенных кедровых шишек и тем, что в железной прожженной печурке не было сухих дров с растопкой, обычно оставляемой охотниками для уставшего собрата. Но и то хорошо, что дверь была закрыта и твердо подперта колом.

На нарах лежала умятая в труху трава-подстилка.

На следующий день мы занесли часть продуктов, с расчетом перебазироваться в этот нежданно найденный оазис, значительно сокративший срок работ (не требовалось ходьбы). Вчера ливанул дождь — не высунешься, а сегодня несем спальники, пожитки, сахар и хлеб, дней на 5-6, остальное время будем печь лепешки. Такой расклад-задумка

Подходим к избушке. На тропинке явные следы медведей: большой, малый и средний.

Остановились, сбросили с себя поклажу. У двоих были топоры, а я перезарядил двустволку на жаканы и выдвинулся к ним, в ряд.

Подкрадываемся к избушке. Тропа заляпана мукой. Дверь в избушку открыта настежь, но все тихо, без движения. Держу проем двери на прицеле, хлопцы бросили в него кепки. Тихо. Заглядываем в избушку: никого нет, но внутри — разгром, все перевернуто, переломано, валяются клочья мешков, печурка раздавлена, раздавлены и ведра, в том числе и подвешенные к потолку (одно с растительным маслом, другое с медом). Места, где вылилась жидкость из ведер, вылизаны до блеска и заноз (кровь на вылизанном).

По окончании пиршества вывалявшиеся в муке и крупах молодые медведи, очевидно, вышли на простор и гоняли друг друга по кустам. Вздремнувшая мамаша пошла к ручью, попила родниковой и увела выводок.

Из продуктов осталось целым только то, что было спрятано в тайнике (кармане, вырытом вверх по ручью). Там лежали (в воде) канистра с растительным маслом, консервы — тушенка и килька, стояло ведро с частично затопленным сливочным маслом. Жить было можно.

Гарантии, что не вернется семья визитеров, не было. Нагалдевшись, присели, закурили, стали судить да рядить спокойнее. По следам установили: семью привела медведица, почуяв запах меда. Тут досталось топографу, то есть мне, посылавшему двух добровольцев на пасеку.

Мамаша обошла избушку кругом, понюхала, поцарапала дверь, отбросила подпиравший ее кол, подошла к оконцу, начала работать мощными когтями, расширяя подгнившие бревнышки. Первым в это отверстие влез медвежонок, затем протиснулся пестун, и они начали в доме возню, по-видимому, пестун толкнул дверь, та чуть приоткрылась, мамаша просунула лапу, распахнула дверь полностью, и тогда начался разгром.

Возможно, семья топтыгиных прошла бы мимо, не будь запаха меда. Поэтому вину за заманивание визитеров возложили на меня, что мной было признано, и часть затрат отнесли за мой счет, но в основном составили акт о потерях за счет выполняемых работ.

Пока что решили пообедать и подумать, что делать. Решили остаться мужчинами, потому отремонтировали избушку и все порушенное, выпросили у пасечника одно из двух оставшихся у него ружей с припасом для очередного дежурного — повара во временное пользование под гарантию начальника партии и двух молодых собак из целой своры, что была у него. Слух у Мухи и Жука оказался отличный, тявкали не попусту. Все обошлось.

Петр ШЕЛОМЕНЦЕВ,
бывший топограф.

по следам преступления

Семь выстрелов с расчетом на рикошет

Убийство владельца двух магазинов Игоря Мариампольского взбудоражило Анжеро-Судженск. Он нажил себе немало врагов среди городских чиновников, публично обвинив их в злоупотреблениях служебным положением, казнокрадстве, мздоимстве, коррупции. Баллотировался на выборах в депутаты городского Собрания и даже на должность главы города, хотя в обоих случаях безуспешно, несмотря на хлесткие выступления в средствах массовой информации. Последовала месть? Кто-то нашел способ укоротить «длинный язык»? Ходят, ходят разговоры по шахтерскому городу.

Масла в огонь подлила версия на Кузбасском телевидении и статья в «Кузнецком крае». На первый взгляд, на взгляд обывателя, вроде бы правдоподобно. Однако не слишком ли все просто? Убийство средь бела дня в гараже рядом с домом жертвы, судя по всему, профессиональным киллером в традициях крутого детектива: семь выстрелов, на месте оставлены перчатки и находящийся в розыске пистолет с неиспользованным патроном в стволе. Почему убийца его бросил? Чтобы дать хоть какую-то зацепку следователям и облегчить их задачу, навести на ложный след или у них так положено? Кто знает. Во всяком случае, вещественные доказательства налицо и скорее всего свидетельствуют о наглости, о брошенном вызове тем, кто займется очередным громким делом, которое и на этот раз может оказаться «дохлым», нераскрытым.

У меня свое видение происшедшего.

Игоря Мариампольского я знал еще с тех пор, когда предприимчивые, желающие жить богато люди только начинали заниматься коммерцией, а проще говоря, спекуляцией. Купил подешевле — продал подороже. Подобный промысел в народе не приветствовался, его старались не особенно афишировать. Друзья и знакомые подшучивали над Игорем: молодой мужчина, учитель по образованию, числился в средней школе №11 то ли сторожем, то ли техничкой. Не для него оказалась педагогика: в 32-й школе еле замяли историю с побоями ученика. Зарплата мала, а он уже успел несколько раз побывать в браке и являлся многодетным папашей. И человеком эрудированным, интересным, хорошим собеседником.

Слышал, что в последнее время он работает в пединституте, то ли завхозом, то ли еще кем-то, а на самом деле занимается бизнесом, процветает, обзавелся даже магазинами.

Мариампольский, утверждают, повел себя независимо, не очень-то привечал рэкетиров, и, наверное, поэтому магазин както пытались взорвать, машину — тоже. Бог миловал. Можно задаться вопросом: почему Игорь Моисеевич повел себя так смело? Более мужественный, что ли, или имел сильных покровителей? Ответ на поверхности. Он никогда не скрывал, что в милиции является своим человеком, что у него там довольно высокопоставленные приятели, связями с которыми дорожил, поэтому систематически подкармливал и подпаивал на всякий случай, рассчитывая на помощь и поддержку.

А потом с Игорем случилось что-то вообще непонятное. Он словно с ума сошел. Не знаю, чем не угодили ему городские власти и другие руководители, но он стал собирать на них компромат, с «презентацией» которого выступил на митинге в день акции протеста 5 октября прошлого года. Толпа — в восторге, субъекты критики — подали в суд. Сумма за моральный ущерб могла бы разорить и более богатого. Дальше — больше. Еще откровеннее высказался Игорь Моисеевич в городской газете. Статья «Закон, что дышло...» заняла целую страницу. Автор предупредил читателя: за все приведенные факты он несет личную ответственность. А факты были очень даже нелицеприятные. И главное — в отношении кого! Налоговой инспекции, прокуратуры, муниципальной милиции, бывшего своего шефа Ф. Ф. Идрисова — директора филиала Томского госпединститута, председателя комитета по управлению муниципальным имуществом В. М. Гумирова, главного врача города С. В. Смердина! Я читал и глазам не верил: во дает! Какой появился в городе борец за справедливость. И откуда! Не из оппозиции, коммунистов, а из предпринимателей! Здорово, знать, допекли. Так их! Если это, конечно, правда.

Не берусь судить о достоверности всех приведенных фактов. Расследование — дело не журналиста. А «жареные факты» Игорь Моисеевич подбрасывал и подбрасывал — в новой статье, опубликованной в апреле, и особенно в выступлении по городскому телевидению, когда ему предоставили слово как кандидату на должность главы города и в депутаты городского Собрания. Картина нарисована автором несложная: один — вор, другой — мошенник, третий — взяточник, четвертый — кто-то еще. Слава богу, горожане не поддались, не поверили.

Чтобы уличать кого-то в нечестности, надо иметь на то моральное право, самому быть безгрешным. Вы скажете, что таких людей не бывает. А если грешен, то, по крайней мере, не до такой степени. Город у нас небольшой, а самого Игоря Моисеевича никак не отнесешь к ангелам во плоти.

Взять хотя бы последнюю историю

В июле 1993 года в филиале Томского госпединститута был создан научно-коммерческий отдел для формирования дополнительных источников финансирования. В июле же в должности старшего научного сотрудника этого отдела на работу был принят И. М. Мариампольский. Поначалу ему была вменена в обязанность реализация всех направлений. Однако он вскоре оставил за собой только коммерцию, мотивируя нежеланием распыляться. Под отчет ему выдавались довольно крупные денежные средства. На них закупал различные товары — краску, пиво, кондитерские изделия, зарядные устройства, какие-то кабины оператора и другое. Сбывал их в основном через Яйское и Ижморское райпо. За деньги отчитывался перед своей бухгалтерией.

В справке комиссии, проверявшей коммерческую деятельность Мариампольского, в частности, отмечается, что **«Мариампольским сданы товары в Ижморское райпо на сумму 126762575 руб. и в Яйское райпо — 101820850 руб. Товары сдавались, минуя бухгалтерию филиала, по накладным, написанным Мариампольским И. М. На некоторых накладных стоят штампы и печати филиала». «Наличные деньги за товар получены Мариампольским И. М. в Ижморском райпо 62330482 руб., в Яйском райпо 42901000 руб. Деньги получены по доверенности с поддельными подписями, с печатями и штампами филиала».**

Дальше последовало заявление директора филиала ТГПИ Ф. Ф. Идрисова прокурору о возбуждении уголовного дела. В нем он писал, что

«В конце августа 1993 года Мариампольский И. М. выступил с инициативой о приобретении филиалом двух магазинов: №36 «Осень» и №6 «Солнечный». Под эти цели филиал получил кредиты на общую сумму 60 миллионов рублей. Но, как выяснилось, филиал не мог быть участником аукциона, и магазин №36 был оформлен на И. М. Мариампольского, а магазин №6 на моего племянника Идрисова М. А. Следует отметить при этом, что М. А. Идрисов к вопросу приобретения магазина №6 был привлечен чисто символически (денег от филиала на эти цели не получал, своих денег за магазин не вносил и в соответствии с договоренностью должен был переоформить его на филиал), из нежелания сосредоточивать хотя бы на время столь крупные материальные ценности в руках И. М. Мариампольского. Следует также отметить, что И. М. Мариампольский хорошо знал, получая на руки кредитные ресурсы, их происхождение, т.е. обязывался (в устной форме) по собственному почину оплатить стоимость магазинов, вернуть кредитные ресурсы (включая «проценты») за счет прибыли от коммерческой деятельности. Позднее И. М. Мариампольский обманным путем переоформил магазин №6 на свое имя и, став юридически владельцем двух магазинов, категорически стал отказываться от переоформления магазинов на имя филиала (либо акционерной компании, где были заложены интересы филиала).

... В феврале 1994 года налоговая инспекция обнаружила серьезные нарушения, квалифицируемые как сокрытие доходов в особо крупных размерах. По факту сокрытия доходов мною была организована рабочая комиссия для расследования хозяйственной деятельности научно-коммерческого отдела. Был обнаружен ряд служебных злоупотреблений со стороны И. М. Мариампольского. В частности, он вступил в договорные отношения с Ижморским райпо, не имея на то полномочий (не будучи даже в штате филиала на момент заключения договора), по поддельным доверенностям получал деньги от Яйского и Ижморского райпо за товары, которые филиал не покупал и никогда никому не продавал».

Обратите внимание: на приобретение магазинов получен кредит и в то же время из упомянутой справки ясно, что **«по поручению Мариампольского И. М. перечислено Яйским райпо за приватизацию магазина №36 47147000 руб.».** На одно и то же деньги получены из двух разных источников. Есть там и пункт под №6: **«Деньги, полученные за товар Мариампольским, в кассу филиала внесены не были»**. Здесь комментарии излишни.

В результате такой «научно-коммерческой деятельности» филиал оказался в трудном финансовом положении. Освобожденный от уплаты местных налогов, он не платил их вообще. На 1 января 1995 года сумма штрафов составила 395 млн. рублей.

Надо ли говорить, что избиратели не оценили выступления кандидата Мариампольского! Он не занял ни первого, ни второго места на выборах.

А связывать убийство Игоря Мариампольского с именем сына главы города?.. Не слишком ли все это знакомо? Не слишком ли топорно сработано? Компетентные органы разберутся. Не будем оказывать на них давления. Думается, что все гораздо сложнее, что нити тянутся в Москву. Она — лишь одно мероприятие кампании по дестабилизации обстановки в Кузбассе накануне губернаторских выборов. Почти то же, что арест главы администрации Ленинска-Кузнецкого и связанная с этим шумиха.

«... коррупцией, взаимосвязанными личными корыстными интересами за шесть лет правления М. Б. Кислюка в области переплетено очень многое, — пишет Аман Тулеев в брошюре «Без права на ошибку». **— Этот клубок распутывать и распутывать узелок за узелком. Громкие разряды темных дел прогрохочут над Кузбассом еще не раз. Но иного не дано, если мы хотим жить честно, по справедливости».**

Владимир МАУРИН,
корр. «Кузбасса».
г. Анжеро-Судженск.

Главный редактор В. С. КЛАДЧИХИН.

Газета «Кузбасс» учреждена Администрацией Кемеровской области и журналистским коллективом редакции. Зарегистрирована Омской региональной инспекцией по защите свободы печати и массовой информации 27.01.94 г., свидетельство о регистрации №54.

АДРЕС РЕДАКЦИИ: 650630, г. Кемерово, пр. Октябрьский, 28.

Электронный адрес: kuzbass@usa.net

СПРАВКИ: по рекламе — 52-25-23; по письмам — 52-38-23; по редакции — 52-32-74.

Собственные корреспонденты: в Новокузнецке — 45-97-84, Прокопьевске — 3-38-86, Ленинске-Кузнецком — 7-88-24, Мысках — 2-18-66, Яе — 2-13-67. Телефакс 52-12-10.

Время подписания номера в печать по графику 20.00. Сдан в печать 19.35. Объем 2 п.л. Печать высокая.
Тиражи во вторник, субботу — 15760 (индексы 51901, 31029); четверг — 30960 (индексы 51901, 31029, 31023); среду, пятницу — 12050 (индекс 51901).
Газета набрана и сверстана на компьютерном комплексе газеты «Кузбасс».
По вопросам качества печати звонить по тел. 52-03-34.
Типография издательства «Кузбасс»: 650630, г. Кемерово, пр. Октябрьский, 28. Заказ №200.