178 (21973)
27 СЕНТЯБРЯ 1997 г., СУББОТА
Розничная цена 1000 руб.

R.S.L. KEMEROVO
115173

ОБЛАСТНАЯ МАССОВАЯ ГАЗЕТА

Кузбасс

Субботний выпуск

Издается с 7 января 1922 года.

В номере:

2 стр. Немало претензий в последнее время высказывается в адрес департамента налоговой полиции администрации области.

3 стр. Какая церковь нам нужна? Продолжаем полемику на религиозную тему.

4 стр. О последних новостях в мире кузбасского спорта рассказывается в специальном выпуске «Спортарена».

5 стр. Что привлекает школьников в музее «Томская писаница»?

6 стр. Страницы дневника народного артиста России Валерия Золотухина.

Одним абзацем
о важном и интересном

Президент России Борис Ельцин заявил, что 1998 год должен стать «переломным годом, годом экономического роста». «Результаты нашеи работы будут оцениваться, прежде всего, по экономическим и социальным показателям и каждого региона, и всей России в целом», - подчеркнул президент, выступая сегодня на открытии осенней сессии Совета Федерации Президент России Борис Ельцин намерен проводить «очень жесткую политику» чтобы предотвратить криминализацию властных структур в России. Он заявил об этом журналистам после выступления в Совете Федерации. Именно проблеме криминализации власти было посвящено его следующее радиообращение к россиянам которое прозвучало вчера.

Вчера департамент социальной защиты населения направил во все сельские районы и города: Белово, Гурьевск, Кемерово, Л-Кузнецкий, Мариинск, Осинники, Тайга, Таштагол, Топки, Юрга, Полысаево и Калтан 7.7 млрд. рублей Сентябрьская пенсия профинансирована на 60.6 процента

Сегодня 90-летний юбилей отмечает Анжерский машиностроительный завод В праздничных торжествах, посвященных этой дате, примут участие представители угольной промышленности Кузбасса, областной и городской администраций, компании «Росуголь» На предприятии пройдет выставка-презентация горно-шахтного оборудования, а затем 600 заводчан получат государственные и ведомственные награды

В связи с многочисленными обращениями по условиям труда при работе с компьютерами постановлением главного государственного санитарного врача Кемеровской области В. А. Зенкова введены в действие на территории области «гигиенические требования к видеодисплейным терминалам, персональным электронно-вычислительным машинам и организации работы» В соответствии с этими требованиями установлены новые нормы допустимого уровня электромагнитных полей, электростатического напряжения, требования по освещенности и яркости экранов дисплеев. В обязанности руководителей предприятий, организаций и учебных заведений вменяется обеспечение ежегодного контроля состояния рабочих и учебных мест. Измерения должны проводиться только с использованием приборов, имеющих свидетельства Госстандарта России

Заместитель начальника Управления Федеральной службы безопасности России по Республике Ингушетия подполковник Валерий Яковлев погиб при невыясненных обстоятельствах.

Мировой урожай зерновых в 1997 году, по оценкам экспертов Продовольственной и сельскохозяйственной организации ООН /ФАО/, составит 1873 млн тонн. Этот показатель, отмечается в распространенном здесь в понедельник штаб-квартирой ФАО докладе «Мировые продовольственные перспективы», близок к рекордному уровню прошлого года. Производство зерновых в Российской Федерации, подчеркивают эксперты ФАО, отличается стабильностью.

Корректировка шкалы ставок подоходного налога, предусмотренная правительственным проектом Налогового кодекса РФ, позволит снизить налоговую нагрузку на граждан с низкими и средними доходами. Как заявил заместитель министра финансов РФ Сергей Шаталов, в случае вступления закона в силу общая сумма собираемого подоходного налога, по предварительным расчетам, должна снизиться не менее чем на 12 трлн руб. в расчете на год против нынешнего его уровня.

Мероприятия по ликвидации кустарных мини-установок по переработке нефти в рамках широкомасштабной операции правоохранительных органов под кодовым названием «Перехват» завершаются Как сообщили в оперативном штабе МВД Чечни, в Курчалоевском и Нажайюртовском районах республики, где были в основном сосредоточены пункты незаконной переработки нефти, все они полностью ликвидированы. Специальные подразделения МВД и чеченской армии, проводившие в этих районах операции, переброшены в Наурский и Надтеречный районы. В ходе операции задержано и конфисковано более 100 автомашин, перевозивших похищенную нефть. Несколько десятков уничтожены на месте. В общей сложности по республике ликвидировано более тысячи кустарных мини-установок.

МВД РФ за восемь месяцев этого года выявлено 18 тыс. 976 преступлений, совершенных организованными группами и преступными сообществами. Из них более половины составляют особо тяжкие и тяжкие. Об этом сообщил первый заместитель министра внутренних дел РФ Владимир Васильев. Он отметил, что только за первое полугодие по оконченным следствием уголовным делам установлены 8 тыс 229 участников, совершивших в составе организованных групп 13 тыс. 359 преступлений.

Бельгийский яхтсмен спасен экипажем вертолета МИ-8 отдельной авиационной эскадрильи Северо-Западного пограничного округа. Как сообщила пресс-служба СЗПО, экипаж вертолета МИ-8 совершал в понедельник плановый полет по контролю за обстановкой в акватории Финского залива. В районе острова Сескар летчиками была обнаружена притопленная яхта под бельгийским флагом. Командир экипажа подполковник Юрий Ставицкий принял решение совершить экстренную посадку на остров. Потерпевшим бедствие оказался 55-летний бельгийский яхтсмен Ван Хауве Альфонс. Его яхта «Самми» по пути из Санкт-Петербурга в финский порт Амика потерпела аварию.

Китайские ученые намерены использовать технологию клонирования для «сохранения редких и ценных разновидностей цветов». При национальной академии лесного хозяйства, как объявлено здесь сегодня, создан специализированный научный центр, который займется экспериментами с китайскими розами, азалиями и некоторыми видами морозоустойчивых декоративных растений. Необходимое оборудование будет закуплено за рубежом, отмечается в сообщении.

КУРС ВАЛЮТЫ (ЦЕНТРОБАНК)

26 сентября

$ *официальный курс — 5860 рублей*

погода

СЕНТЯБРЬ

27 сентября. Восход 8.12. Заход 19.59. Долгота дня 11.47.

Посл. четверть 23 сентября. Восход 2.39. Заход 17.41.

Центр по гидрометеорологии сообщает:

28-29 сентября ожидается преимущественно без осадков. Ветер переменный 3-8 м/сек. Температура ночью 0...+5, местами до -5, днем от +7 до +12 градусов.

Новый паспорт

МОСКВА. С 1 октября этого года россияне начнут получать паспорт гражданина Российской Федерации (на снимке). Но прежний, советский, паспорт еще долго будет в ходу. По решению правительства РФ полная замена произойдет лишь к концу 2005 года.

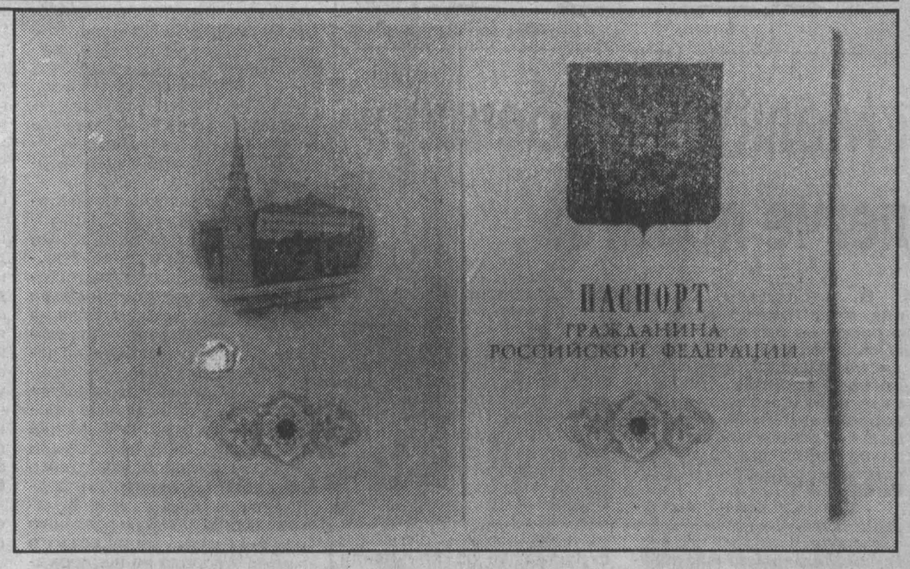

Сначала новые паспорта вручат юношам и девушкам, которые получают их впервые. Постановлением правительства предусмотрено, что юные граждане будут теперь получать паспорт не в 16, а в 14 лет. В течение жизни россиянам придется менять паспорт два раза — в 20 и в 45 лет.

Утвержден образец нового паспорта. Его обложка станет немного темнее. Вместо герба СССР появится золотистый тесненый герб России и слова «Российская Федерация». В паспорте будет 20 страниц, в которых, помимо сведений о владельце и его несовершеннолетних детях, будут делаться отметки о семейном положении, об отношении к воинской службе, регистрации по месту жительства и т.д.

Фото **ИТАР-ТАСС.**

пресс-конференция

Настроены на объективность

Хозяин кабинета, полномочный представитель президента России А. В. Малыхин, приветствуя журналистов, говорит, что ситуация, сложившаяся в связи с публикацией газеты «Известия» (о главе администрации Ленинска-Кузнецкого), изучается. По поручению президента в области работает сводная группа представителей всех высших правоохранительных органов страны. Он предоставляет слово начальнику отдела по надзору за расследованием особо важных дел Генеральной прокуратуры России А. Н. ПАВЛОВУ.

Таисия ШАТСКАЯ, обозреватель «Кузбасса».

В группе, которая вторые сутки изучает материалы, восемнадцать специалистов. Выводов пока не делают. Результаты будут представлены прежде всего руководителям соответствующих служб и только после этого — прессе. Вместе с тем Анатолий Николаевич подчеркивает, что все настроены на исключительную объективность.

На вопрос: «Группа приехала только с материалами газеты?» — представитель генпрокуратуры отвечает: «Это не комментирую».

По действующему российскому законодательству глава администрации Ленинска-Кузнецкого считается несудимым (судимость снята в 1995 году, еще до выборов). Этот факт проверен. Если и есть в данном случае пробел, то это пробел нашего законодательства.

Сводной группе представителей ФСБ, МВД и Генпрокуратуры предстоит проверить не менее сорока фактов. Вопрос: «Наиболее интересные из них?» Ответ: «Все». Следствие покажет также достоверность кассеты, о которой идет речь в газете. Тем не менее у группы не просто сжатые, а очень сжатые сроки работы.

Вопрос: «Не окажутся ли крайними журналисты?» Ответ: «В деятельность журналистов мы не вмешиваемся». И далее: «Силовые ведомства и впредь будут так бурно реагировать на газетные публикации?» — «Меньше всего хотелось бы кампанейщины. Мы выполняем указание президента».

события факты

пресс-служба администрации области

● **Вчера поздно вечером в Москве состоялась встреча главы Администрации Кемеровской области А. Г. Тулеева с Председателем правительства РФ В. С. Черномырдиным, на которой Тулеев очень остро поставил вопрос о социально-экономическом положении в Кузбассе, огромной задолженности федерального центра по заработной плате шахтерам, учителям, врачам и по выплате детских пособий.**

Особый разговор шел о формировании бюджета Кузбасса на 1998 год с контрольными цифрами, рассчитанными по методике Министерства финансов РФ. Губернатор, в частности, не согласился с размером предполагаемых федеральных субсидий, неоправданно заниженной индексацией цен и т.д. В. С. Черномырдин поддержал главу области в необходимости перерасчета этих контрольных цифр.

● **Заканчивается ввод тепла на объектах социальной сферы в Кемеровской области.**

Так, не подключены еще 64 детских сада (всего их в Кузбассе 1243), 52 школы из 1225 и 19 больниц из 463. Об этом сообщили пресс-службе в областной диспетчерской жилищно-коммунального хозяйства.

Кроме этого, сегодня запас угля на отопительных котельных, а их в области насчитывается около 1400 тысяч, составляет свыше 325 тысяч тонн. Для того чтобы смело войти в зиму, надо более 600 тысяч. За сегодняшний день запас угля пополнится на 14 тысяч тонн. Причем темпы запаса топлива в городах несколько выше, чем в районах.

коротко

Крупнейшая российская алмазодобывающая компания «Алмазы России-Саха» взяла шефство над дизельной подводной лодкой Б-871 Черноморского флота. В минувшие выходные делегация «АЛРОСА» во главе с ее президентом Вячеславом Штыровым посетила Севастополь, где состоялось подписание договора об установлении шефских связей с экипажем боевого корабля. Кстати, отец Вячеслава Штырова - контр-адмирал, прослуживший долгие годы на Тихоокеанском флоте. «АЛРОСА» окажет помощь военным комиссариатам улусов /районов/ «алмазной провинции» западной Якутии в организации направления призывников для прохождения воинской службы на подводной лодке и в поддержании боевой готовности корабля для защиты государственных интересов России.

Даты и события

Кто хотя бы на один день уходил из отчего дома с рюкзаком за плечами, может причислить себя к неугомонной, любознательной армии туристов. Сегодня их праздник — **Международный день туриста.**

Со всех концов земли Кузнецкой слетелись в приют «Глухариный» (Поднебесные Зубья) около 500 любителей неведомых троп, любителей песен и дыма от костра. Это мероприятие организовала Междуреченская городская администрация, и о нем мы расскажем в ближайших номерах нашей газеты. А сегодня и.о. главы администрации области С. Березнев поздравляет всех туристов с праздником и желает им «удачи на туристской тропе, ярких впечатлений и новых друзей».

Завтра, 28 сентября, еще один праздник — **День машиностроителя.** Машиностроение — одна из важнейших отраслей промышленности Кузбасса. Трудно переоценить ее значение в нашей жизни. От гигантских подземных угольных комплексов до миниатюрных приборов бытового назначения производят рабочие, конструкторы, инженеры Юрги, Прокопьевска, Кемерова, Киселевска и других городов области.

Поздравительные телеграммы в адрес кузбасских машиностроителей поступили к нам в редакцию от председателя Законодательного собрания области А. Филатова, и.о. главы администрации области С. Березнева. Их пожелания — успехов в труде, твердой веры в добрый завтрашний день, здоровья всем и счастья.

И приближается самый уважаемый праздник на земле — **День учителя.** Низкий поклон и сыновью любовь шлет нашим дорогим наставникам, дарителям знаний, добра и красоты А. Г. Тулеев. Он благодарит работников народного образования за верность святой профессии, за неустанный труд и великое терпение на ниве просвещения.

зеркало дня

«Мы скоро сделаем бомбу!» —

заявили корреспонденту рабочие муниципального производственного треста жилищного хозяйства, с 25 сентября вновь ушедшие в забастовку... Пока не ясно, для кого сделают...

...Бурлит и клокочет коллектив одного из крупнейших предприятий города, где занято более 2200 человек. С четверга по решению забастовочного комитета здесь работает (кроме конторы) лишь аварийно-диспетчерская служба... Да и та ужалась до двух слесарей и одной «вахтовки» на выезды — и это на 560 домов, которые обслуживает в городе трест. Если учесть, что забастовка объявлена бессрочной, нетрудно представить, какие бытовые неудобства ждут квартиросъемщиков.

— Нас поставили в безвыходную ситуацию, — говорит председатель забастокома Ю. Сорокин. — Коллектив не получает зарплату ежемесячно в полном объеме с августа прошлого года. Чистых долгов по ней накопилось 11 миллиардов рублей. 8 сентября восемьсот человек по заявлениям отказались выполнять свои служебные обязанности. Глава администрации города Г. Коняхин, ссылаясь на заверения руководителей области, пообещал: 12 сентября вы получите полтора миллиарда, а 19-го еще три миллиарда рублей. Первую часть получили быстро, и 16 сентября все до единого человека вышли на работу. Второй части долга не дождались до сих пор. В городе денег нет, область ссылается на должника коммунальщиков — компанию «Росуголь», не выделившую перед зимой ни копейки. Что нам остается делать?! Теперь мы требуем полного погашения задолженности. Если до 15 октября вопрос не решится, «сядет» весь коллектив.

Ситуация в городе просто взрывоопасная. В предзабастовочном состоянии сегодня находятся и коллективы городского водоканала, коммунальных котельных и тепловых сетей, долги по зарплате у которых не меньше, чем в тресте. Так что о качественной подготовке к зиме пока можно говорить, имея в виду лишь километры замененных теплотрасс, единицы котельного оборудования, количество отремонтированных домов. А кто будет обслуживать это хозяйство и как? Этот важнейший вопрос висит в накаленном страстями воздухе.

... К административному зданию треста с утра подъезжают партии автобусов, подвозя бастующих: они решили сидеть вместе, «кучкой». Нервы у всех взвинчены. Не сдерживают слез и рыданий женщины — работницы ЖЭКа № 2. «Чем мне платить за учебу дочери в профтехучилище, где возьму этот миллион рублей?» — кричит одна. «Каждый вечер я мучаюсь одним вопросом: какую баланду сварить на утро мужу и детям? Живем только на картошке из погреба!» Когда я уходил, они хором крикнули вдогонку: «Мы скоро сделаем бомбу — все надоело уже!»

Что можно было ответить на этот крик отчаяния и бессилия?

Евгений НОСЫРЕВ, корр. «Кузбасса». г. Ленинск-Кузнецкий.

Во вторник в «Кузбассе»:

— из почты редакции;
— НКАЗ желает гулять сам по себе.

криминал

Вот это партия!

Последняя партия самопального вина и водки, которую на днях обнаружили сотрудники отдела по борьбе с организованной преступностью; могла бы составить ассортимент целого магазина. Полторы тысячи бутылок водки, заполнившие автобус, и два грузовика с «Агдамом» внешне мало чем отличались от настоящей заводской продукции: этикетки, крышки, акцизные марки — все в порядке Однако форма самопальной спиртово-винной «бормотухи» не могла скрыть фальшивого содержания: осадок иной раз доходил до половины бутылки.

Эта огромная партия была обнаружена на складе продовольственной базы, «угол» которой снимали азербайджанцы. Сотрудники милиции, кроме уже готовых к продаже напитков, в укромном месте обнаружили тщательно замаскированные 14 канистр с техническим спиртом — почти три тонны. Что касается этикеток и крышек, то их можно напечатать и домашним способом. Но акцизные марки оказались подлинными. По предположению сотрудников, по чьему-то «мудрому» разумению партию акцизных марок заказали в обычной типографии. Ну а как они оказались у азербайджанских предпринимателей, догадаться несложно. Однако об этом разговор, очевидно, будет особый. Но если самопальной водке и вину одна дорога — в канализацию, то средства от реализованного спирта пополнят городскую казну.

Дина КАЛИТИНА, корр. «Кузбасса». г. Прокопьевск.

ФАКТОГРАФ

ессия Законодательного собрания

О рутине — пожалуйста, о скандалах — ни-ни?

Ну просто, как семечки щелкали, принимали один за другим законопроекты депутаты. Почему? Потому, что накануне прошли содержательные депутатские слушания.

аисия ШАТСКАЯ, обозреватель «Кузбасса».

Как всегда, толково доложил о сути двух законопроектов, касающихся коммунального хозяйства, В. И. Заузелков. Теперь утвержден стандарт социальной нормы площади жилья для жителей Кузбасса: 20 квадратных метров на каждого члена семьи из трех и более человек, по 42 на двоих и 33 на одиноко проживающих. Приняты также законы об административной ответственности предприятий за нарушения в строительстве, о пожарной безопасности в области, об архивном фонде, о библиотечном деле. Даже проект сложнейшего Закона «О бюджетном процессе в Кемеровской области», придирчиво, по пунктам рассмотренный, стал в этот день законом

А вот проекты законов о поддержке предпринимательства и об охране труда приняты лишь в первом чтении. Есть замечания. И, хотя работа проведена большая, оба отправлены на доработку. В частности над вторым трудились тридцать специалистов в течение двух лет. Тем не менее выяснилось, что остались неучтенными замечания, не хватает на этот счет соответствующих подписей. Закон — дело серьезное.

Достаточно мирный тон сессии оказался нарушенным, когда начали обсуждать вопрос о председателе комитета по бюджету, налоговой и финансовой политике.

Дело в том, что В. Г. Маланьин, занимавший эту должность, подал заявление с просьбой освободить его и от председательства, и от прав и обязанностей так называемого освобожденного, то есть штатного, депутата. Виталий Григорьевич мотивировал это тем, что чувствует личную ответственность за несвоевременное принятие бюджета, однако не может не протестовать против давления администрации и грубого нарушения депутатской этики, что было проявлено, по его мнению, на августовской сессии.

Вместо себя он предложил депутата В. Д. Федорова, которого уважает за самостоятельность и волевые качества. Владимир Дмитриевич, однако, согласный во многом с выступающим, это его предложение отверг. И депутаты избрали председателем бывшего его заместителя А. П. Боровикова. Александр Петрович не экономист, не юрист, но имеет хозяйственный и жизненный опыт. Поживем-увидим, что получится. Однако жаль, что хорошо начавший постигать суть своей работы на посту председателя такого ответственного и сложного комитета, как бюджетный, человек, образованный и молодой, отступил.

Неприятности на этом не закончились. Депутат Государственной думы Н. А. Останина обратилась с открытым письмом к депутату Законодательного собрания области В. В. Кудешкину. Ей предоставили слово, но, как только стало ясно, что это обращение связано с происходящей проверкой властных структур в Ленинске-Кузнецком, не дали говорить. Сессия на этом закончилась, а обсуждение начатого было перенесено в кабинет председателя Законодательного собрания А. А. Филатова...без приглашения прессы.

Ну, что же, Александр Алексеевич, спасибо, как говорится, за доверие. Тем более, что буквально через полчаса этажом выше журналисты приобщались к той самой проверке, что начата в Ленинске-Кузнецком.

Но об этом — отдельно.

налоги

Рис. **Василия Ненашева.**

«Мелкую рыбешку» легче ловить?

В последнее время представители обладминистрации не раз критически высказывались о работе областного департамента налоговой полиции. О существе этих претензий наш корреспондент А. Косвинцев попросил рассказать замгубернатора по вопросам правопорядка Ю.С. СЫРОВЕЦКОГО.

- По налоговой полиции, - сказал Юрий Сергеевич, - дело обстоит достаточно сложно. Почему? Администрация области проверять налоговую полицию не имеет права. Она может ставить перед ней задачи и, если ее что-то не удовлетворяет, писать письма в центральные органы, чтобы те провели соответствующую проверку... По письму нынешнего губернатора приезжала такая комиссия, она проверяла работу областной налоговой полиции. Но результатов своей проверки она нам не представила. Как это ни странно. Правда, по этим результатам г-на Мотолыгина вызвали в Москву для объяснений.

О претензиях к данному ведомству. В чем их суть? В Кузбассе недоимка в бюджет составляет 6,6 триллиона рублей. Сколько вернула в него налоговая полиция? По различным оценкам, от 16 до 24 миллиардов рублей «живых» денег. То есть менее одного процента недоимки. Возникает вопрос: почему такой маленький процент? Это результат объективных причин или недоработки полиции?

Мы обратились в областную налоговую инспекцию. Оттуда сообщили, что в 1996 году инспекция представила в полицию 520 материалов на неплательщиков налогов для рассмотрения их в уголовном порядке, поскольку сама таких полномочий не имеет Полиция возбудила уголовные дела Но только по 28 материалам..

Мы обратились в облпрокуратуру, чтобы она в порядке надзора посмотрела, как рассматривались и расследывались эти материалы Никакого внятного ответа не получили Из чего можно сделать вывод, что прокурорский надзор за деятельностью налоговой полиции не осуществлялся или осуществлялся очень слабо.

Единственное, что нам сообщили, - возбуждено два уголовных дела по Таштаголу и Киселевску. По поводу того, что там налоговая полиция очень своеобразно работала с должниками. Арестовывали их имущество, затем требовали уплаты энной суммы, но не в бюджет или полиции, а на счета указанных коммерческих структур. Те обналичивали данные средства, а после этого деньги шли на личные нужды сотрудников налоговой полиции... Полицейские утверждают, что это клевета, но, надеемся, следствие даст полную и правдивую картину Во всяком случае, прокуратура настаивает на своих обвинениях.

Это не единичные факты, которые заставляют задуматься Очень много случаев, когда налоговая полиция накладывает арест на имущество предприятий-налогоплательщиков, а затем его снимает. Сняли арест, а в бюджет ничего не поступило. Возникает вопрос: зачем арестовывали и зачем сняли арест? Что можно предположить? Прежде всего то, что здесь присутствует взятка. Конечно, это только предположение. Чтобы расставить все точки над «i», необходимы объективные проверки. С одной стороны, ведомственные, с другой - прокурорские Ни с той, ни с другой стороны результатов таких проверок нам не представили.

Но мы проводим и собственный анализ. А он тоже достаточно красноречив. Так, если взять наиболее крупных налогоплательщиков и тех, с кого в первую очередь взыскивает недоимки налоговая полиция, то два этих круга окажутся разными. Что получается? По сути дела, полиция работает среди наиболее крупных должников, мягко говоря, неэффективно Или практически не работает Обладминистрация мириться с такого рода фактами не намерена.

социальная оборона

«Деньги вперед», — требуют шахтеры,

и с ними согласны члены межведомственной комиссии

У здания администрации города, где рабочая группа межведомственной комиссии планировала провести очередное выездное заседание, ее встретил пикет медиков И хотя акцию протеста запланировали задолго, встреча с членами комиссии оказалась как нельзя кстати. Специалисты группы воочию убедились, что проблемы угольщиков отражаются на всей жизни города

На каждое заседание комиссии шахтеры возлагают большие надежды, полагая, что их голос будет наконец-то услышан и реструктуризации отрасли дан иной ход. Но на московских заседаниях обычно удается лишь охарактеризовать этот ход как неудовлетворительный: докладчики ограничены во времени. Только на областных совещаниях проблемы закрывающихся предприятий удается обрисовать обстоятельно.

И. о. генерального директора «Прокопьевскугля» С. Шахурдин представил подробный анализ того, как на деле «Росуголь» финансирует технико-экономическое обоснование ликвидируемых шахт. Если на технические мероприятия, связанные непосредственно с демонтажом оборудования и консервацией выработок, средства идут, то на социальные программы по странной логике московских чиновников деньги полагается выделять только после полной ликвидации предприятия. В результате на бумаге остаются планы по созданию рабочих мест, сносу ветхого жилья. У города на поддержание шахтерских поселков просто нет средств. Стоило закрыть шахты «Ноградская» и «Северный Маганак», как люди остались даже без телефонной связи.

Уже более четырех лет как «Ноградская» прекратила существование, но из запланированных на создание новых рабочих мест 30 миллиардов рублей получила лишь девять. На очереди закрытие «Красного углекопа». Убытки этого предприятия за полугодие составили 20 миллиардов рублей. Но убытки, которые понесет поселок после ликвидации шахты, окажутся гораздо выше, если и по отношению к нему будут применены уже известные своей «эффективностью» методы «Росугля» Поэтому мнения и специалистов угольной компании «Прокопьевскуголь», и членов межведомственной комиссии сошлись в одном: закрытие предприятий должно идти одновременно по четырем направлениям — технические меры, социальные, снос ветхого жилья и создание рабочих мест.

Печальный для Прокопьевска опыт уже показал, что надежды на поэтапное финансирование беспочвенны. Более того, даже под внесенные в план реструктуризации новые производства, в частности для строительства завода по ремонту подвижного состава, «Росуголь» средств не выделяет. Так что мнение рабочей группы межведомственной комиссии отразило чаяния горожан: ни одна шахта больше не должна быть закрыта. Что касается «Красного углекопа», то и здесь есть резон подумать о судьбе поселка и предприятия.

Дина КАЛИТИНА,
корр. «Кузбасса»
г. Прокопьевск.

прямая связь

В ближайшие дни на телефонах прямой линии будут дежурить:

29. 09 — Бублик Нина Васильевна — заместитель главы Администрации Кемеровской области — председатель временной чрезвычайной комиссии, **т. 36-80-84;**

30. 09 — Зиновьев Юрий Петрович — начальник управления координации работы правоохранительных органов Администрации Кемеровской области, **т. 23-55-56;**

01. 10 — Басаргина Валентина Ивановна — заместитель председателя департамента социальной защиты населения Администрации Кемеровской области, **т. 36-58-26;**

02. 10 — Баруткина Антонина Ильинична — начальник управления цен Администрации Кемеровской области, **т. 23-48-51;**

03. 10 — Березнев Сергей Васильевич — заместитель главы Администрации Кемеровской области по экономике промышленности, **т. 36-46-25.**

Время работы прямой линии с 15 до 17 часов.

Телефон для справок 23-37-81.

торгинспекция проверила

Обвес как источник создания капитала

Торговля — надежный индикатор. Отражает все экономические неурядицы. И так трудно завоеванная свобода вдруг оказалась свободой для обмана, вседозволенности, почти криминальной свободой воровать, жульничать, «надувать».

Каждый из нас хотя бы раз попадался на удочку продавца. Даже те, кто хорошо умеет считать. Впечатление, что профессиональная черта продающего — умение изобретать способы обмана.

И новые проверки госторгинспекции вновь выявляют те же нарушения, которые количественно не уменьшаются. Проще назвать те учреждения, где соблюдаются правила торговли. Их не много, но они есть.

Бесконечные обсчеты, обвесы стали нормой. Вот простая статистика — в каждой второй торговой точке установлены самые различные нарушения. На этом фоне любая покупка кажется опасной. Даже рыбой можно отравиться. А фактов отсутствия разрешения санитарных служб на продажу продуктов более чем достаточно.

Продавцы мелкой розницы фактически игнорируют любые постановления администрации Кемерова. Практически во всех проверенных точках продавцы не имели нагрудных знаков и санитарных книжек, покупателям предлагали продукты с истекшим сроком реализации, по завышенной цене и без сертификатов соответствия. О весах и гирях с истекшим сроком проверки и клеймения и говорить не приходится.

Такими способами сегодня торговля зарабатывает деньги, и немалые. Штраф, который они уплатят, — ничто. А покупатели доверчивы, не проверяют документов, чем и помогают создавать капиталы так называемым предпринимателям.

Наталья КУДРЯВЦЕВА.

НОВОСТИ

По сообщениям корреспондентов информационных агентств «Наша газета» — Кузбасс», ИТАР-ТАСС, телекомпании CNN.

К Дню пожилых людей

Первого октября, в День пожилых людей, в государственных музеях области для ветеранов войны и труда будет проведен день открытых дверей.

Представители старшего поколения бесплатно посмотрят в кинотеатрах городов и районов современные и прошлых лет фильмы. Областной центр народного творчества и досуга организует передвижную выставку работ художников в клубе ветеранов районного центра Крапивинский. Для актива ветеранского движения Кемерова состоится концерт народных коллективов «Кузбасс» и «Песенное подворье». Первого же октября во Дворце культуры «Азот» будет дан концерт ветеранам войны и труда областного центра с участием клуба «Играй, гармонь». Драматический театр им. А. В. Луначарского пригласит пенсионеров на благотворительный (бесплатный) спектакль «Деревья умирают стоя»

Подпитка для частей Сибирского военного округа

В сельских районах области идет интенсивная уборка картофеля и овощей. Хозяйства заключают договоры на поставку продукции потребителям. Так, крестьянское хозяйство «Весна» (Ленинск-Кузнецкий район) договорилось поставлять картофель в воинские части Сибирского военного округа. Филиал Федеральной продовольственной корпорации в Кемеровской области заключил договоры с Министерством внутренних дел РФ на поставку картофеля и овощей для двух воинских частей в Мариинске и Ленинск-Кузнецком районе.

Всего же корпорация поставила продукцию федеральным потребителям (управлению исполнения наказаний МВД РФ, воинским частям Сибирского военного округа и др.) на сумму 11 млрд. рублей.

Затяжная энергетическая война

АО «Кузбассэнерго» впервые разово отключило электроэнергию, питающую две крупнейшие котельные Ленинска-Кузнецкого, что принесло убытков на три млрд. рублей.

Мотивировано отключение долгом перед АО в 9.9 млрд. рублей. Сами же энергетики задолжали предприятиям города более 100 миллиардов. Шахты «Ленинскугля», по сути, бесплатно с начала года снабжают ГРЭС и ТЭЦ области топливом. И все-таки энергетики пригрозили в случае непоплаты городом 140 миллионов «живых» рублей отключить электроэнергию в колонии усиленного режима №42, что может повлечь непредсказуемые последствия. На что горадминистрация заявила: материальные претензии к «Кузбассэнерго» будут рассматриваться в областном арбитражном суде.

Взяли лишь доброе слово

Трогательное и обнадеживающее своей верой в людей письмо пришло в собкоровский пункт «Кузбасса» в г. Ленинск-Кузнецкий.

Его автор, инвалид II группы, ветеран шахтерского труда В Ерохин, столкнулся с бедой. Лишился он старенького кресла для передвижения, а на новое средств нет. И по совету добрых людей обратился горняк к директору местной мебельной фабрики Н. Д. Борисову. Тот лишь попросил набросать чертеж кресла, проработал его с конструктором Мариной Проняевой. Через 12 дней спецзаказ, выполненный мастерами машинного цеха, был готов. Сделали коляску на совесть и совершенно бесплатно. Такое отношение к людям характерно для Николая Даниловича. А оно соответствующим образом воспитывает и подчиненных.

«Опорно-двигательная» операция

Порою диву даешься, как нагло и оборотисто действуют воры постсоветской формации.

Скажем, в районе поселка Никитинка-2 шла замена вышедших из строя опор электросетей. Всего за неделю неизвестные умыкнули аж 33 железобетонных опоры вместе с тремя километрами (!) электропровода. С трудом верится, что милиция не могла организовать засаду и взять преступников с поличным. Впрочем, опоры, возможно, и найдутся при усердном поиске. А это — новые денежки из кармана налогоплательщиков...

На фестивале Бахуса было популярным «Отелло»

Свыше 70 тысяч литров вина было выпито на проходившем в кипрском городе Лимасол фестивале Бахуса.

Островитяне раз в году испокон веков после сбора урожая винограда и созревания молодого вина приглашают на свое пиршество как жителей средиземноморского Кипра, так и гостей со всего мира. Цель праздника — еще и еще раз прославить бога Бахуса и привлечь внимание торговцев к продукции, прекрасной по вкусу и полезной, как говорят киприоты, для души и сердца. Наибольшей популярностью на фестивале пользовались красные сухие вина «Отелло», названные так в честь одноименного шекспировского героя, жившего в знаменитом поныне кипрском порту Фамагуста.

В чем защита от «дурного глаза» мужчины...

Чем плотнее платье облегает тело женщины, тем менее защищенной она становится от «дурного глаза» мужчины.

Ну а чтобы, не приведи Аллах, это не обернулось внебрачными связями, необходимо заняться ее «воспитанием», в том числе с использованием рукоприкладства. Такой совет мужчинам дает муниципалитет турецкого города Конья, издавший книгу «Традиции семьи и свадеб». В этом издании, которое по замыслу авторов должно стать настольной книгой молодоженов, говорится, что «по исламским законам слегка бить женщину не возбраняется».

чем богато село

И даже корзина — совсем не дефицит

1.

Сначала — о заготконторе Несмотря на скучное название, в Тисульском районе таковая имеется, живет и продолжает исполнять свои функции Они просты — заготавливать все, чем славится село и что дает природа района. И заготавливает По нынешним временам и при попустительстве облпотребкооперации эти исконные обязанности сельских заготовителей практически сведены к нулю. Отговорок — масса А Тисульская заготконтора и собирает, и торгует одновременно. Иначе не выжить

Находится заготконтора на самостоятельном балансе, имеет свой расчетный счет. Стало быть, связь с райпо чисто номинальная. 20 человек (зимой чуть больше) умудряются держать в поле зрения всех умельцев и сдатчиков района Для сельских жителей, давно не видевших зарплаты, контакты с конторой вроде глотка свежего воздуха — источник дополнительных, а порой единственных заработков.

Сдатчику, конечно, нужны деньги. И контора не обманывает, платит в срок — не сию минуту, правда, а в течение двух недель На дорогую цену не соглашается, поскольку потом товар не сбыть, но условия договора выполняет честно.

Скажем, мясо идет по 7-8 тыс. руб. за кг. Но ровно через две недели сдатчик получит деньги. Иметь дело с частным закупщиком опасно — обманет, не моргнув глазом, или исчезнет навсегда, или невесть когда заплатит. А самому стоять на базаре не каждому сподручно Контора не везет потребителю (его еще надо найти!) мясо тушами, а разделывает его по сортам и хранит в прекрасных емких японских холодильниках. Оборудованию этому уже немало лет, но содержится оно в отличном состоянии, тщательно обихаживается. Поэтому и служит исправно.

Заготовки — самые обычные. О такой прозе и говорить смешно. Но когда прекращается производство простых и нужных вещей, то вдруг возникают дефицит и неудобства. Где сегодня можно купить корзину, чтобы ходить за грибами или хранить лук? Года два назад пару раз встречала на крытом рынке в Кемерове пожилого человека, торгующего собственного производства корзинами. Хороши, удобны, но дороговаты. 50 тысяч просил. Не купишь сразу — где потом найти? В Тисуле корзинки попроще, но трехцветные и всего за 35 тысяч. Не удержалась, стала владелицей рукодельной емкости.

Что еще заготавливают и собирают? Например, тряпки для завода мягкой кровли, взамен получают рубероид, который любому сдатчику пригодится. Еще и грибы, и ягоды (калина свежемороженая). Да все, что ни принесут, — чеснок, лук, даже полтонны дегтя. И метлы. Да, те самые, без которых любому дворнику не обойтись. А вот со сбытом туго. Весь свой район, прихватывая и Чебулинский, снабжают семенами и саженцами. В 1995 году за них взяли 100 млн. руб. Потом появились конкуренты — частники с красивыми пакетиками Народ соблазнился расписной упаковкой. А нынче вновь вернулся к старому адресу — у заготконторы знаешь что покупаешь, не подсунут кота в мешке

И, естественно, заготовка папоротника. 80 человек «закинули» по бездорожью в тайгу Итог — 31 тонна «орляка» Прежде он весь шел через облпотребсоюз в Японию. Теперь поумнели. К чему посредники? Связались напрямую с «Дальинторгом» и продали ему в два раза дороже, чем обычно. Не потому, что запросили такую цену, а просто убедились, как высоко ценят свои услуги посредники. Наука дорого стоит.

Еще один, достаточно редкий вид деятельности — заготовка шкур, по-официальному — кожсырья Их солят, станочком снимают все лишнее, укладывают штабелями. Поднакопят на несколько машин и везут на кожзавод в Новосибирск. Производство вредное, малоприятное, не очень доходное. Около 100 тонн собирают. Все деньги! Сдатчикам платят по 4,5 тыс. руб. за шкуру. Пустячные суммы, если говорить всерьез. Но народ рад и этому приработку. Из Новосибирска везут обувь местного производства, не самую красивую, но добротную. Сдатчик, повторим, нуждается в наличке, но на такой обмен идет.

Экономическое положение конторы, как и любого предприятия, трудное. Всякое производство нынче невыгодно. На копеечных работах много не выиграешь. Но директор Александр Иванович Дулебенец не жалуется. Мол, прибылей нет, но убытки снизили на 100 млн. руб. И нынче в первом полугодии сработали с убытками в 8 млн. руб. Однако специфика такова, что прибыль можно ожидать только в 3-4-м кварталах. Погасили и 180 млн руб. долга пенсионному фонду за 1996-1997 годы Кому-то, вероятно, смешны размеры этих долгов, поскольку ворочают миллиардами. А Дулебенец рад и этим мизерным суммам, собранным и уплаченным с таким трудом. Поняли здесь и еще одну простую истину: к банкам за кредитом лучше не обращаться, как бы тяжело ни было. В 1993 году имели глупость взять у «Агропромбанка» 20 млн. рублей. Вовремя, как водится, не сумели отдать. Пеня составила 150 млн. Заплатили. Осталось вернуть все те же изначальные 20 млн. руб.

Опыт — дело наживное. Найдутся рынки сбыта, а они обязательно когда-то появятся, поскольку товар ходовой, и можно будет сводить концы с концами. Есть и интересные задумки. Но гирей висит обязательная сертификация продукции, за которую надо платить столько, что и заготавливать ничего не будешь. Об этом — в следующем номере.

Инна ЗОЛИНА,
спец. корр. «Кузбасса».
Тисульский район.

Нельзя проводить грань между большим и малым, ибо то и другое одинаково важно для единого целого.

М. Борн.

«свой дом»

Долгострой — тоже в радость

О том, как ведется строительство индивидуального жилья в Ленинск-Кузнецком районе

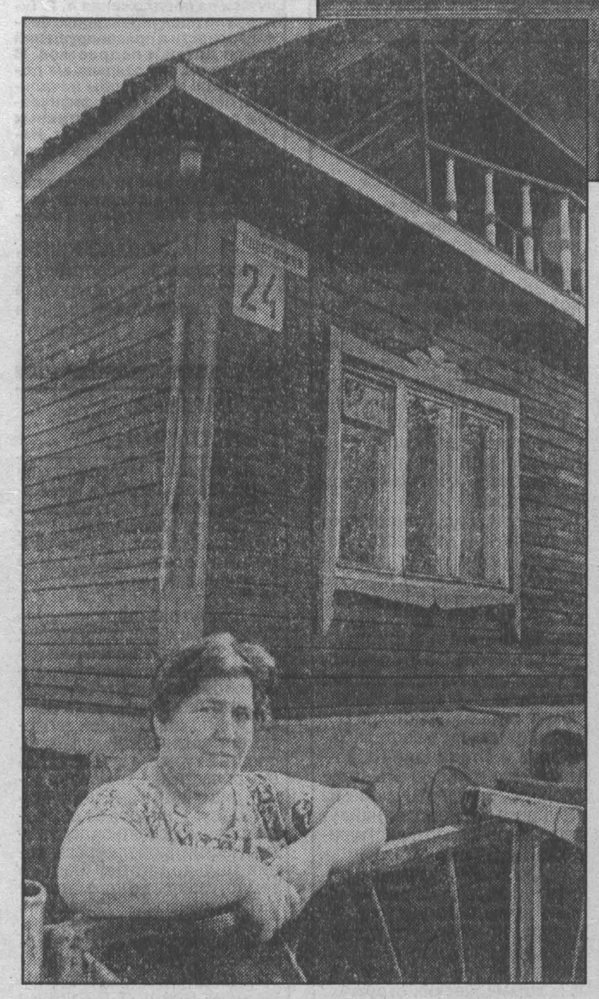

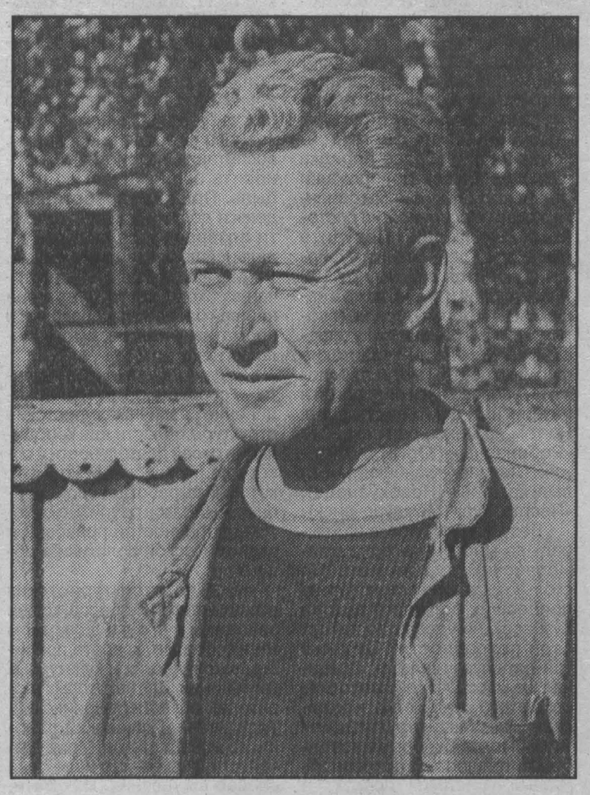

В путь-дорогу по району отправились не случайно. Когда-то в этих краях довольно успешно занимались строительством жилья. В год сдавали по 10-15 тысяч квадратных метров. Теперь, что называется, о былом лишь украдкой вздыхают. Но тем не менее Ленинск-Кузнецкий район и сегодня является лидером в жилищном строительстве В прошлом году введено четыре тысячи «квадратов» жилплощади — на 30 процентов больше, чем в 1995 году. Вот где есть что посмотреть, подумали мы, и отправились в командировку

...От здания районной администрации направились по конкретным адресам — посмотреть живую работу, познакомиться с новоселами. И вот выезжаем на улицы близлежащего от города поселка Дачный, где должны встретиться с семьей, недавно закончившей строительство нового дома.

Дом Чекаловых

— Мы новоселы? —хозяйка дома по улице Новогодней, 24, Людмила Дмитриевна Чекалова удивлена — Нет!

Оказывается, они с мужем, водителем Ленинского ПМК, и двумя сыновьями живут в этом доме уже 12 лет. Да, действительно, строили его сами, но когда это было .

Дом крепкий, квадратов на 70-80, с мансардой, украшен незатейливой резьбой, рядом надворные постройки. Но видно, что уже не новенький — с потемневшим брусом, пообсыпавшейся завалинкой. И все же, несмотря на то что мы явно ошиблись адресом, Людмила Дмитриевна рада гостям, ведь мы приехали поинтересоваться, как дома строятся. А к собственному дому на селе отношение особое — это больше, чем просто крыша над головой. Чувствовалось, что Людмила Дмитриевна своим домом гордится, а вернее, не столько самим домом (если бы сейчас строили, то сделали бы посовременней), сколько тем, что его все же удалось построить.

Оказывается, дело это одновременно и простое и сложное. Нынче хозяйства района в тяжелейшем положении и уже мало чем могут помочь в строительстве своим работникам. А раньше колхоз или совхоз и стройматериалы отпускал по дешевым ценам, и техникой обеспечивал. Благо, что щебень, песок, лес в достатке, и все рядом. Строительство дома на селе обходится значительно дешевле. И главным образом потому, что строят здесь сами, всей семьей, всей родней. Дома возводят в основном деревянные, кирпичные получаются чуть ли не наполовину дороже. В районе три кирзавода, но работает один, да и кирпич низкого качества. А привезти его из Кемерова накладно. Но все же находятся люди, строят из бруса, а сверху покрывают мазуровским кирпичом. Комфортно и красиво. Только вот одно плохо — строят на селе долго. Захочешь быстрее, да не получится. Вот и семья Чекаловых возводила свой дом лет 6-7. Будучи работником бюджетной сферы, Людмила Дмитриевна получила на строительство дома ссуду 11 тысяч рублей под два процента годовых на 15 лет. Причем получила уже в конце строительства, а так строили бы, наверное, еще дольше. В то время эта ссуда имела вес. На 11 тысяч тогда можно было дом купить...

«Ссудный день»

Следующий дом, куда мы направились, расположился неподалеку, на той же улице. Двухэтажный особнячок с гаражом, банькой, складскими помещениями. Как выяснилось, строить его начали также в «незапамятные» времена — когда Ленинск-Кузнецкий камвольно-суконный комбинат был в силе и работающая здесь Тамара Николаевна Бакланова, хозяйка дома, сумела выхлопотать беспроцентные ссуды — 5 и 2 тысячи рублей. Помогли на комбинате и с приобретением стройматериалов. Еще одну ссуду — 10 миллионов рублей под 20 процентов годовых — предприимчивая семья получила два года назад. Но этих денег едва хватило на то, чтобы купить линолеум, обои, клей, краску и прочее для внутренней отделки.

Выходит, что в основе развития жилищного строительства в районе лежала прежде всего поддержка своих работников предприятиями и сельскими хозяйствами. И если бы вот с таким отношением к строительству и с такими возможностями здесь прожили еще года три-четыре, то жилищная проблема была бы решена.

Но настали другие времена. К 1994 году стройки в селах заглохли совсем. А потом вновь оживились. За счет чего? В 1995 году в районе организовали жилищный фонд, куда «осели» 200 миллионов рублей, полученных из области по линии областного фонда развития жилищного строительства на ссуды для бюджетных работников. Деньги раздали очередникам. Половину — на приобретение квартир для тех, кто в село приезжал и мог бы вселиться в жилье отъезжающих. Миграция сельской интеллигенции — процесс известный. А другую часть средств фонда отдали под ссуды.

Тут надо заметить одну немаловажную особенность. Нынче ссуды даются под 20 процентов годовых. При этом считается, что это льготный процент. Между тем кто взял такую ссуду, знает, что возвращать придется почти вдвое больше. Условия, как говорится, не для бедных. Поэтому, когда слышишь, что вот-де нам бы взять ссуду, тогда бы мы дом построили, хочется предостеречь людей от такой наивности. На ссуду нынче дома не построишь. Очень уж маленькие деньги дают в кредит и под грабительские проценты. Чтобы строить, надо иметь крепкие тылы, к примеру, большое хозяйство, земельный надел. Среди нынешних новоселов нет лодырей и пьяниц. В лучшем положении «смешанные» семьи, где один член семьи работает в совхозе (из 17 хозяйств района сегодня 5 еще как-то держатся на плаву), а другой плохо ли, хорошо, но получает зарплату или может рассчитывать на ссуду.

Ни шатко ни валко

Но в чем же все-таки причина, что с 1995 года строительство оживилось? Безусловно, какую-то роль сыграли кредитные средства фонда жилищного развития и эти самые 20 процентов годовых. Первоначальные 200 миллионов приросли, и теперь в обороте районного фонда 300 миллионов. Но разве это деньги? Ведь фонд создавали с целью собрать хотя бы миллиард рублей. А для выполнения жилищной программы району необходимо 7-8 миллиардов.

Поправить положение дел со строительством жилья удалось в результате продуманных действий местной администрации. Чтобы не плодить еще больше долгостроев, ссуды выдавали только на завершение строительства. Также намерены поступать здесь и в дальнейшем. Словом, нынешние новоселы — «герои» ушедшего прошлого. А что же настоящее? В этом году, судя по цифрам ввода, дела идут не лучшим образом. За семь месяцев введено всего 200 квадратных метров. Хотя нас заверили, что итоги будут не хуже прошлогодних. Мол, немало домов в стадии завершения — в Ариничеве, Красном, несколько домов в Демьяновке, Шабанове. К концу года будет ясно, каков результат. Но довелось нам услышать и другое мнение, что плохо нынче идет строительство, «заморожены» начатые дома...

Натуробмен как панацея!

Не случайно в районе ухватились за идею внедрения белгородского метода строительства, когда селянам дают на строительство ссуды, а они рассчитываются за них сельхозпродукцией с личных подворий.

— В перспективности этой идеи сомневаться не приходится, — говорит начальник управления капстроительства администрации района Василий Семенович Яшин. — В условиях нынешнего безденежья это выход.

Система такого взаимозачета, по его мнению, настолько проста, что не требует особых изысков в реализации. У себя в районе они сумеют наладить сбор от населения мяса, молока, зерна, картофеля и направить эту продукцию в школы, больницы, детские сады. Но сколько же потребляет бюджетная сфера района? Оказывается, немало. Ежегодно «съедается» 3,5 миллиарда рублей. В свою очередь, «область» в счет погашения жилищной ссуды сократит поступления в бюджет района.

Немаловажно и то, что селяне в состоянии покрыть продукцией, производимой на собственных дворах, не менее половины затрат на строительство жилья. В подтверждение этому наше знакомство с еще одним будущим новоселом — директором школы в Шабанове Геннадием Петровичем Фурсом. Семья из четырех человек — жена также работает в школе, один сын в Кемерове, которому, как было сказано, самому помогать надо, другой — вместе с отцом строит дом Сруб из бруса и пиломатериалы купили четыре года назад за 2,5 миллиона, в 1995 году взяли ссуду 15 миллионов рублей. Работы продвигаются медленно, но все же мечтает Геннадий Петрович сделать свое жилище добротным, чтобы и детям в нем жить, и внукам. Однако не прожить семье и дома не построить, если бы не крепкое собственное хозяйство — корова, свиньи, гуси, земельный надел в совхозе. Только одной картошки накопали миллиона на три. Вот только кто бы купил...

Словом, селянам получить ссуду в обмен на сельхозпродукцию выгодно. А как району? Властям сейчас главное — заполучить деньги от области. А как дальше пойдет дело с белгородским методом, вряд ли кто может поручиться. Видимо, возникнут трудности с реализацией излишков продукции. Придется открывать магазины, а это и налоги, и затраты на содержание.

Так или иначе, селяне, прослышав о белгородском методе, повалили в администрацию с заявлениями на ссуды. Теперь дело за «областью» — в районе ждут хотя бы миллиард. Если получат, будущим летом развернется здесь строительство, а нет — придется довольствоваться тем, что когда-нибудь достроят начатое...

Татьяна КОЛОКОЛОВА.
НА СНИМКАХ: Л. Д. Чеканова; Г. П. Фурс и его строящийся дом.
Фото **Федора Баранова.**
Ленинск-Кузнецкий район.

полемика

Борьба удава с крокодилом

Заголовок принадлежит не мне, а одному из французских просветителей-энциклопедистов. Речь идет о делах давно минувших дней — о столкновениях католической церкви с протестантскими течениями. Уж каких только ужасов католики, считавшие себя оплотом устоев и традиций, не рассказывали о протестантах... Что те чуть ли не детей живьем едят.

Протестанты в долгу не оставались — обличали римскую церковь. Не вы ли, мол, публично сжигаете людей на кострах? Не у вас ли что ни папа, то развратник и отравитель? Не у вас ли в монастырях блуд и пьянство? Не вы ли торгуете индульгенциями, делая отпущение грехов источником наживы? То-то!

Как мы знаем, никто в этой борьбе не стал победителем. Просто католическая церковь вынуждена была смириться с разделом сфер влияния. И соответственно с дележкой доходов...

Ну а теперь о реалиях сегодняшних Взглянешь на сияющую маковку нового кемеровского собора, и душа вместо благости наполняется сомнениями Вроде только сейчас читал в газете, что массы народа нищают, экономика рушится, культура гибнет, образование плачет... А в православной отрасли — бурный расцвет. Церковь резво богатеет, невиданными темпами воздвигает и обустраивает храмы, золотит купола, приумножает имущество Батюшки разъезжают на изрядных автомобилях и переселяются из домишек частного сектора в купленные за большие деньги престижные квартиры Говорят, что на пожертвования

Кто, собственно, против? Если пастырское дело столь доходно, то почему бы пастырям не жить красиво? Одно непонятно народ, который шесть месяцев не получает зарплату, и народ, который профинансировал золотые купола и квартиры по 40 тысяч долларов, — это один и тот же народ? Или жертвуют другие люди? Неужто те, кто носит килограммовые золотые кресты на шее, или те, которые сооружают финансовые «пирамиды»?

Недавно сами же пастыри дали пояснения. В «Кузбассе» 30 июля опубликован огромный по объему документ — обращение православного духовенства и мирян к губернатору А. Г. Тулееву. Когда сквозь обилие негодующих слов докопаешься до сути, она выглядит очень простой.

Авторы не могут согласиться с пунктом 2 статьи 22 Устава Кемеровской области, где записано: «Никакая религиозная конфессия не может быть признана обязательной или имеющей преимущества перед другими. Запрещается помощь со стороны органов государственной власти и местного самоуправления любой религиозной конфессии».

Православные руководители протестуют. Они хотели бы, во-первых, иметь преимущества перед другими, а во-вторых, они очень взволнованы грядущей переменой в отношениях с казной. Указывают на печальные последствия, к которым приведет «отказ в финансовой помощи церкви». Надо ли понимать так, что сегодня эта помощь из казны поступает, и в немалых размерах? Иначе с какой бы стати сыр-бор разгорелся!

Позиция наших областных законодателей, принявших устав, объявлена «политической близорукостью, элементарной некомпетентностью, преступным безразличием и циничным расчетом». Кто бы мог подумать! Мне-то сперва показалось, что законодатели попросту пытаются экономить скудные бюджетные деньги для выплаты зарплаты, подготовки к зиме и прочих крайне интересных для всего населения мероприятий.

Казалось бы, никаких препятствий для деятельности православной Кемеровской и Новокузнецкой епархии Устав области не создает. За вами тысячелетняя традиция, сильная церковная организация, так неужто новые инородные религии смогут с вами конкурировать в умах и сердцах кузбассовцев! Окучивайте и растите свою паству. Отчего всполошились? Отчего так боятся конкурентов, что в межрелигиозную дележку влияния и доходов пытаются пристрастным арбитром втянуть светскую власть?

Причем втянуть не вполне честными методами. Выговаривая себе преимущества, православные деятели главным аргументом делают яростное обличение сатанистов, изуверов, организаторов взрывов и массовых ритуальных самоубийств. Секты, конечно, мерзкие, но ведь вовсе не они делают погоду в мировом религиозном пространстве. И не ясно, почему борьба с подобными сектантами, которую ведут все государства и все традиционные религии мира, должна у нас в Кузбассе проводиться в форме поддержки именно Русской православной церкви. Тоже, знаете ли, не ангельская организация, если заглянуть в ее историю. Заслуги велики, но ведь и старообрядцев в скитах живьем сжигала, и империалистические войны благословляла. Быть может, для профилактики сатанизма полезнее давать побольше средств и полномочий ведомству генерала Савельева?

Припоминаю, что основной вопрос бытия и сознания вроде бы не в соревновании разных религий между собой, а в споре между материализмом и религиозным, идеалистическим миропониманием. Полагаю, для общества было бы неплохо, чтобы в состязании церквей побеждало материалистическое мировоззрение. Почему бы светским властям к этому не стремиться без всякой стеснительности и оглядок? Сооружать планетарии, заниматься научным просветительством, покупать для школ компьютеры и прививать молодежи трезвый взгляд на роль и место религии в жизни общества Лучшее противоядие против всяких сект!

Мои взгляды могут показаться немодными и не отвечающими духу времени Вроде неловко нынче чиновникам и депутатам всех уровней признаваться в закоренелом безбожии и опираться на здравый смысл. Денег, конечно, жаль, но и ссориться с церковниками не хочется. Как же, когда сам глава государства у нас ставит свечки в православном храме, а некоторые другие бывшие члены того же самого Политбюро ЦК КПСС отправляются паломниками в Мекку.

Вот и ерзают чиновники, кстати, не только у нас в Кузбассе, но и на российском уровне (в связи с проектом нового Закона «О свободе совести и религиозных объединениях»). Вот и Надежда Степановна Крюкова, новоиспеченный замглавы областной администрации, крутит и вертит недомолвками в своей недавней статье на эту тему («Кузнецкий край», 9. 08. 97). Дескать, с одной стороны, нельзя не признать, но, с другой стороны, нельзя не отметить... А ведь женщина очень ясного ума, не говоря уж о том, что кандидат философских наук. Дело известное, в сказке про голого короля тоже кое-кому неловко было признаться в очевидном.

Политики и чиновники играют с электоратом, подыгрывают вождям, изображают «христиан», чтобы использовать церковь как одну из подпорок под зыбкой конструкцией своей власти. Удавам и крокодилам только того и надо. И это должно быть ясно тем, кто на все ближайшие выборы намерен идти лишь в качестве избирателя.

Александр СОРОКИН,
журналист.

Не все так просто...

Вот уж неожиданно — из уст современного журналиста такое отвержение религии, такая защита материалистического мировоззрения! Как, оказывается, и сегодня можно воспринимать крокодилов и удавов!

Но устами ли французских просветителей-энциклопедистов или просвещенного журналиста А. Сорокина, тем не менее крокодилы и удавы признаны достаточной силой. Кроме того, признано и то, что в конечном счете они примирились друг с другом, разделив сферы влияния и доходы.

Католики или протестанты, православные или иудеи, адвентисты или баптисты — все это не просто разновидности религиозной веры. Это определенная идеология, обрядность, система традиций. Но существуют и тоталитарные формы религий, за которыми скрывается воздействие на людей, превышающее меры дозволенного.

Поэтому речь идет не о том, кто боится этих форм религий и почему православие так озабочено конкуренцией с ними. Православие достаточно мощное, чтобы не бояться соперничества с нетрадиционными религиями, и достаточно сильное, чтобы не беспокоиться об уходе своей паствы в иные организации Речь о другом.

Православие зримо ощутило, ЧТО привносится в российскую религиозную жизнь нетрадиционными сектами — подавление личности, воздействие на психику, изъятие человека из жизни. Это беспокойство стало основанием для многих акций со стороны православной церкви — обращений к президенту, неучастие в слушаниях по проблемам религии, которые стали демонстрацией «новых религиозных конфессий» в России, а не размышлениями о действительном положении дел в этой сфере...

Симптоматично то, что многие когда-то ратовавшие за свободу религии теперь говорят о свободе атеизма. Это означает появление в обществе широты взглядов, это означает признание свободы совести.

Если обратиться к Конституции РФ, то в ст. 14 провозглашается, что «РФ — светское государство», что «никакая религия не может устанавливаться в качестве государственной или обязательной», наконец, что «религиозные объединения отделены от государства и равны перед законом». А ст. 28 «каждому гарантирует свободу совести, свободу вероисповедания»...

Посему если вдуматься в позицию, заявленную журналистом, то он, скажем мягко, посягает на конституционные права граждан, ибо предлагает светской власти пропагандировать материалистическое мировоззрение и, «сооружая планетарии, заниматься научным просветительством» как «лучшим противоядием против всяких сект».

Речь однако же о том, что в РФ — ст. 13 Конституции — «признается идеологическое мнгообразие» и «никакая идеология не может устанавливаться в качестве государственной или обязательной».

Значит, для государственной политики идеологически равны атеизм и религия.

Что касается взаимоотношений государства и религии, то это непростой вопрос. В ряде стран провозглашена свобода религии. Но государство может поддерживать наиболее авторитарные церкви (в Великобритании — англиканскую, в Греции — православную, в Швеции — лютеранскую).

Существуют и разные формы помощи религии: во Франции — за счет «системы сборов», в Германии и Австрии — за счет церковных налогов, в Италии, Испании — от процента подоходного налога. При этом поддержка одной конфессии необязательно влечет ущемление прав других религий. То есть дискриминация прав граждан в их отношении к религии недопустима и права религиозных меньшинств соблюдаются.

Но это в других странах. У нас же в России объявленная светскость государства практически сопряжена с поддержкой традиционной религии — православной. Это видно и по форме, и по содержанию И воспринимается как признание властью значимости большого слоя россиян, являющихся православными верующими Однако многие неверующие считают это нарушением признания государства светским.

Налоги платят все россияне. И неверующие высказываются в том духе, что материальная поддержка церкви не может идти из средств налогоплательщиков. Такое мнение поддержали и законодатели Кемеровской области, внесшие в пункт в ст. 22 Устава области слова: «запрещается материальная помощь...» Думаю, что это естественно — деньги налогоплательщиков не могут использоваться на поддержку религии в государстве, являющемся светским. Ну, а деньги верующих налогоплательщиков? Это вопрос.

Согласиться с внесением пункта о запрете в Устав области тоже нельзя. Раз РФ — светское государство, то религия отделена от государства, а государство — от религии. Этим все сказано. И усиливать статью устава внесением дополнительной запретительной нормы нет смысла.

Но в статье 22 устава не только это вызывает сомнение. Устав провозглашает только свободу вероисповедания. Если так, то атеизм и свободомыслие оказываются в таком положении, что в Кемеровской области верующим быть можно, а неверующим и атеистом — нет! Ведь статья устава это не прописывает.

Соответственно нужно ввести в Устав свободу совести, которая как раз и означает свободу вероисповедания, и свободу атеизма. Тогда мы действительно будем иметь конституционную норму в Уставе области, в общественных отношениях.

Что касается оценки моей позиции журналистом — «крутит, вертит», то я бы хотела заметить, что если так называются размышления, то тогда ясно, что размышлять не надо. Абсолютное в области мировоззрение адекватно догматизму, с которым все мы уже хорошо знакомы. Нужно ли это сегодня?

Вновь заявить о борьбе с атеизмом ли, религией ли— значит отвергнуть от себя людей. Ибо в обществе есть много тех и других. Напоминаю также и простые факты: религия спасает отчаявшихся — спасает от ухода в наркоманию и алкоголизм, помогает снимать семейные конфликты, помогает детям. Религиозные организации живут и развиваются в обществе. Это не государственные, но общественные институты. Государственная власть не имеет права отвергать ни тех, ни других. Она равно должна относиться к интересам людей, учитывая их в проведении государственной политики. Интересы верующих и неверующих.

Отсюда может существовать поддержка традиционной религии не в ущерб другим, поддержка атеизма не в ущерб религии, поддержка конфессий, исконных для России, и отвержение организаций тоталитарного типа.

Поэтому нельзя не согласиться с необходимостью просвещения кузбассовцев, чем когда-то вполне успешно занимались общество «Знание», различные лекторские группы. Религиозные организации ведут эту работу весьма успешно. Необходим, видимо, и просвещенческий баланс...

В религии все непросто. В государстве переходного периода далеко не выстроена система отношений. Но Кузбасс в борьбе многое упустил. Необходимо согласие, понимание и объединение.

Удавы и крокодилы примирились. Что нам мешает мирно разобраться и действовать сознательно?

Надежда КРЮКОВА,
кандидат философских наук,
доцент.

Редактор выпуска Олег КУРОЧКИН.

СПОРТАРЕНА

Специальный выпуск департамента физической культуры, спорта и туризма администрации области и газеты «Кузбасс».

официально

Уважаемые земляки-кузбассовцы!

В преддверии месячника пожилых людей, проводимого в Кузбассе с 1 октября, выражаю искреннюю признательность и благодарность нашим ветеранам спорта за многолетнюю общественную работу по развитию физической культуры, пропаганде среди населения здорового образа жизни, воспитанию молодежи.

Дорогие ветераны, мы ценим ваше внимание и участие во всех добрых и полезных делах, жизненный опыт, которым вы щедро делитесь с молодежью, вашу поддержку полезных для общества починов.

Пользуясь случаем, обращаюсь к вам с просьбой откликнуться на предложения А. Г. Тулеева по предупреждению безнадзорности и правонарушений среди детей и подростков. В этих целях мы открываем дополнительные группы начального обучения и общефизической подготовки в спортивных школах для трудных ребят. Надеемся на вашу помощь в этой работе.

Желаем вам крепкого здоровья, счастья и благополучия, успехов в общественной работе.

А. ХОДАКОВСКИЙ,
председатель департамента физической культуры, спорта и туризма администрации области.

сегодня — Всемирный день туризма

Дороги, которые мы выбираем

Еще замечательный русский исследователь Пржевальский подчеркивал: «... жизнь прекрасна, потому что можно путешествовать». И это действительно так. Ведь мир познается через общение с ним, он «подкармливает» нас и физически и духовно. «Три сосны» у Чайковского, «Гималаи» у Рериха, «Болдинская осень» у Пушкина вряд ли были бы возможны без путешествий — предтечи туризма, насчитывающего уже более ста лет. Причем его популярность все более возрастает. Отсюда и разноплановость туризма. Он может быть внутренним, въездным или выездным, коммерческим, экологическим, самодеятельным, спортивным, охотничьим, а по видам передвижения — лыжным, водным, автомобильным и т.д.

У нас в Кузбассе точкой отсчета становления туризма можно считать время строительства КМК Хотя по-настоящему его планомерная деятельность началась в сороковых годах с созданием в Новокузнецком (тогда Сталинском) Дворце пионеров кружка юных туристов-краеведов. Позднее он перерос в областную детскую экскурсионно-туристскую станцию

Пример этой формы отдыха и оздоровления был заразителен. Благодаря поддержке профсоюзов в области появились 12 городских туристских клубов, более 200 туристических баз предприятий и учреждений, учебных заведений, центры туризма в Домах творчества. Все это эффективно работало на оздоровление людей, независимо от их возраста. К сожалению, нынче дело обстоит не так.

Новая экономическая формация внесла существенные коррективы в развитие туризма. Появились новые структуры — туристические фирмы (сегодня их в Кузбассе порядка шести десятков) Подорожал и отдых, поскольку фирмы ориентированы в основном на состоятельных людей Посудите сами: один день отдыха у фирмы обходится в сумму от 100 тысяч рублей и выше, даже в нашем АОО «Шория-тур», не говоря уже о заграничных путешествиях. Немногие туристские фирмы и центры могут предложить кузбассовцам недорогой и интересный отдых на природе. Но тем не менее они есть. Это «Робинзоны» (Юрга), «Шульжик» (Ленинск-Кузнецкий), «Белый камень» (Новокузнецк), «Простортур» (Междуреченск).

Безусловно, работа на «выезд» во многом выгодна коммерческим турфирмам. Но сколько их, этих счастливцев, не принесших большого дохода Кузбассу, но удовлетворивших свои потребности? От силы три-пять тысяч человек. Основная же масса людей позволить себе этого не может. И, к сожалению, нет такой структуры, которая могла бы организовать отдых, предоставить разнообразный туристский «продукт» и за счет этого оздоровить большую часть населения области.

Согласно федеральному Закону «Об основах туристской деятельности в Российской Федерации», государство координирует туристскую деятельность, предоставляет ей правовое поле, обеспечивает безопасность. А коммерческие, государственные и общественные туристские организации должны реализовать социальный заказ государства по сохранению физического и духовного здоровья населения, воспитанию патриотизма, приносить экономическую прибыль. Причем заработанные деньги должны в какой-то части возвращаться обратно на дальнейшее развитие туризма.

Механизм реализации очерчен в законе, но требует дальнейшей разработки правовых и нормативных актов, в том числе региональных.

Задача нашего департамента — спровоцировать на объединение различные туристские структуры области для координации своей деятельности в совет или независимый комитет, который выработает свой региональный закон о туризме с учетом особенностей правовой и экономической политики в области

Что касается туристских возможностей Кузбасса, то они заложены в его ландшафтном многообразии, красоте природы, исторических и культурных памятниках. Для некоторых территорий области (Мариинский, Тисульский, Гурьевский районы, города Таштагол, Междуреченск) туризм — это надежный способ выживания. И, кстати, кое-где местные администрации уже обратили внимание на эту форму работы, важную не только для оздоровления людей, но и решения своих экономических и экологических задач, а также проблемы занятости населения.

Кузбасс — чрезвычайно надежное, удобное, безопасное место для проведения спортивных походов, чему способствуют транспортные возможности края, наличие фирм и организаций, оказывающих соответствующие услуги (к примеру, поисково-спасательная служба). Спортивный туризм представлен не только такими видами его перемещения, как пеший, водный, лыжный и другие, но и соревнованиями в туристском многоборье.

Третий год существуют нормативы, и количество людей, выполнивших их, приближается уже к десятку. Это прежде всего воспитанники новокузнецкого детско-юношеского центра «Орион». А участники сложных спортивных путешествий прошедшего года будут оценены в областном конкурсе «Туристский Оскар». Думаю, путешествия Захарова и Степанова (оба — Новокузнецк), Козина (Междуреченск), братьев Шульжик из Ленинска-Кузнецкого найдут свое место в спортивно-туристской истории Кузбасса.

Массовая спортивно-туристская работа, самодеятельный и экологический туризм — это удел не только отделов образования, но и молодежных и спортивных организаций, новых коммерческих структур, созданных федерацией спортивного туризма. Наша задача — предоставить «туристский продукт» (маршрут, экскурсию), а вот выбрать его на туристском рынке могут как отдельные заинтересованные люди, так и организации.

Пользуясь случаем, поздравляем с праздником всех любителей туризма. И особенно наших ветеранов, мастеров спорта (их у нас 19). В том числе самых первых — А. Куликовских и Ю. Арефьева, которые вот-вот отметят дни рождения — 65 и 60 лет. Здоровья вам, мужики, и счастья в этом красивом мире!

Владимир СЕВЕРНЫЙ,
главный специалист по самодеятельному и спортивному туризму департамента физической культуры, спорта и туризма администрации области.

1 октября — День пожилых людей

Философ из глубинки

Однажды в гостинице в Нижнем Тагиле Александр Трофимов, готовясь к турниру, засиделся за шашками до глубокой ночи. «Можно?» — в комнату постучался паренек в костюме железнодорожника. Познакомились. Гостем оказался Александр Зайцев. Узнав, что перед ним мастер спорта, он загорелся желанием выиграть хотя бы одну встречу. Но не получилось. 10:0 — с таким сухим счетом закончился поединок. А. Трофимов посоветовал набрать группу пацанов и учить их искусству древней игры. «Вместе с ребятами и сам повысишь свое мастерство», — подытожил он.

Прошли годы. И вот неожиданно новая встреча со старым знакомым, теперь уже заслуженным тренером России по шашкам. Последовал-таки он совету Трофимова и добился больших успехов.

Почему этот эпизод так запечатлелся в голове Трофимова? На длительное время болезнь приковала его к койке, многое из прошедших лет стерлось в памяти. А тот парень напомнил ему о собственной юности.

Детство Трофимова прошло в военные годы. Так вышло, что он окончил всего пять классов. С 10 лет пас коров, достигнув 18 лет, работал на шахте «Киселевская» доставщиком-такелажником, горным мастером ВТБ. В шашки научился играть благодаря своему природному таланту. В 16 лет, в 1950 году, вошел в сборную команду Кузбасса. Стал чемпионом всесоюзного общества «Шахтер», был участником многих первенств СССР, России. Совсем юный мастер поражал многих маститых игроков своим интеллектом. Вряд ли кто догадывался, что у парня-то за плечами военное детство, отец прошагал всю войну, демобилизовался только в 1947-м.

Очень общительный человек Александр Федорович. В Москве он сблизился с художниками, поэтами, артистами. Большое впечатление оставили у Трофимова художник Яков Буймов, литератор и музыкант Алексей Сокол. Они раскрыли Александру красоту окружающего мира, свое видение смысла жизни. Встречи с гроссмейстерами Ботвинником, Котовым, Талем, Суэтиным расширили кругозор, заставили обратиться к философии. Он прочитал Соловьева, Федорова, Гегеля, Фейербаха, Локка, все тома Маркса, Энгельса, Ленина, древнегреческих и римских философов. Всю жизнь искал он смысл жизни. «Небо определяет силу и мощь того или иного народа. Оттого, что у нас такие пространства, и прорвались мы в космос, — рассуждает он — Но нельзя нам уничтожить достоинства своих предков, свои корни. Перестали у них учиться, не усвоили уроки истории, поэтому нас постигла катастрофа».

Но это не значит, что Трофимов человек скучный. Напротив, обладает чувством юмора. Его шутки до сих пор вспоминают с улыбкой. Как-то с земляком, мастером спорта по классической борьбе Петром Клоповым, Трофимов шел через зону Лазаревского курорта, что в Сочи. Остановились у беседки, где отдыхающие с увлечением резались в шашки. Шутя Трофимов предложил сыграть с ними на бутылку шампанского. Один из игроков заметил, что уж если играть, то на 50 рублей. Ударили по рукам. Сначала Александр приглядывался к сопернику. Выиграл как бы невзначай. Соперника же проигрыш все более раззадоривал. 10:0 — с сухим счетом выиграл Трофимов. А соперник все настойчиво повторял, что есть еще деньги.

Клопов охладил молодца: «Ты хоть знаешь, с кем играешь? С мастером спорта, чемпионом спартакиады». Тот сразу потускнел. Деньги Трофимов не взял

Трофимов дружил со многими знаменитыми спортсменами. Так, в Дубно познакомился со штангистом Андреевым. Как раз в этом городе выступала знаменитая киселевская команда тяжелоатлетов в составе Вахонина, Кошкина, Плюкфельдера.

В 1968 году первый секретарь горкома КПСС М. Найдов (сейчас он председатель шахматной федерации области) пригласил Трофимова на должность директора открывающегося шахматно-шашечного клуба имени Чигорина. 20 лет отработал здесь Александр Федорович. За это время воспитал немало мастеров и кандидатов в мастера спорта по шашкам и шахматам, стал заслуженным тренером России. Самые знаменитые — это Сергей Долматов, чемпион мира среди юношей по шахматам, Николай Чирков, Владимир Маркачев, мастера спорта по шашкам, и многие другие. Гостями киселевского шахматного клуба были многие шахматные «звезды» СССР: Петросян, Авербах, Геллер, Суэтин, Цешковский, Рашковский и другие. Как удавалось заманить этих знаменитостей в захолустный городок — для многих секрет. Но не для тех, кто хорошо знает Трофимова как прекрасного собеседника, знатока философии, литературы, живописи.

Как-то в Москве проходило первенство мира по шахматам между Карповым и Каспаровым. В это время из Киселевска исчезли мальчишки во главе с Трофимовым. Без всякого приглашения он привез своих подопечных на матч века. В гороно — переполох, запросы в Москву: «Где поселились ребята?» Нигде нет. Ночевали на вокзале, но ни одной встречи не пропустили. Знакомые гроссмейстеры достали пропуск на матч. Жаль, что матч затянулся и милиция выдворила «бомжей» из Москвы. Но для ребят это было незабываемое зрелище.

Болезнь подкосила Александра Федоровича, но в его голове всегда множество планов, он полон энергии, без дела не сидит, делится воспоминаниями, пропагандирует шашки, участвует в турнирах. Не беда, что соперниками его являются не великие маэстро, но каждый старается изо всех сил не посрамиться перед мастером спорта.

Владимир ВАСИЛЬЕВ.
Фото **автора.**
г. Киселевск.

тряхнем стариной?

Кто сказал, что спортсмен перестает оставаться им, миновав определенную возрастную планку? Это далеко не так, что подтверждают самые различные соревнования, когда ветераны вряд ли уступают молодым.

Тряхнут они стариной, судя по всему, и в ближайшие дни, чтобы сразиться в шахматы и городки, настольный теннис и волейбол, по другим видам спорта. Тем более, что в рамках Дня пожилых людей департамент физической культуры, спорта и туризма администрации области запланировал целый ряд спортивных мероприятий. Так, 1 октября в Кемерове должны состояться легкоатлетический пробег, соревнования бильярдистов, блиц- и темпотурниры по шахматам, а в Прокопьевске — областной шахматный турнир. С 3 по 5 октября будут состязаться городошники (Кемерово) и теннисисты (Новокузнецк). В этих же городах пройдут матчевые встречи по волейболу.

В эти же дни в областном музее спорта можно будет познакомиться с экспозицией, посвященной спортсменам-ветеранам.

Соб. инф.

туристскими тропами

Дождь на Поднебесных Зубьях

— А я в душе романтик, — говорит Катя Мачульская, — в походы ходить люблю. Меня еще дед приучил — то за грибами с собой брал, то на рыбалку...

В кружок пешеходного туризма к Тамаре Дмитриевне Коваленко•Катя и ее подруга Марина Прокудина ходят уже пять лет.

В школе №77, где учатся девушки, неравнодушны к туризму: десятки школьников стали своими в центре детско-юношеского туризма, что приветствует и поддерживает и директор школы Лариса Александровна Юрьева, и директор центра Любовь Владимировна Северная, которая уверена, что в руках опытных педагогов туризм — уникальное средство воспитания личности.

Нынешнее лето для кружковцев примечательно многими событиями: походы в Подъяково, в июне — горная смена там же, с 6-го по 15 августа — озеро Берчикуль, десять дней на турбазе туристического центра «Радуга», где, не жалея сил, ребята трудились на благоустройстве территории и корпусов.

И наконец в конце августа (с 19-го по 30-е) — маршрут на Поднебесные Зубья, который, теперь уже точно, останется в памяти начинающих туристов как «самый дождливый маршрут». Больше чем три десятка лет верна туристским тропам Тамара Дмитриевна Коваленко, но и она не припомнит случая, чтобы когда-нибудь дождь вот так сопровождал туристов — от начала пути до возвращения домой. Нещадно поливавший сверху, сделавший горные речки непроходимыми, без наведения переправ, утопивший в воде даже палатки дождь...

Сначала автобусом до Междуреченска, потом электричкой до станции Лужба, пешком — к перевалу Амзас — так начинается любимый туристами путь в горное Поднебесье. От Амзаса — переправа через Томь, и пешеходная тропа поведет вверх, к знаменитым вершинам Малого и Большого Зубьев.

Никто из двух десятков старшеклассников, отправившихся в поход с Тамарой Дмитриевной Коваленко, Василием Юльевичем Бондарем и Ириной Анатольевной Кустовой, на отсутствие комфорта не жаловался, знали, куда шли, — горы не для слабых. Зато и оценили гостеприимство восьми сухих и теплых туристских приютов, которые содержит в готовности для любителей горных троп станция юных туристов города Междуреченска (директор М. М. Шевалье). И «Гайдаровец», который первым встречает на маршруте и где можно оставить все лишние вещи, и уютный «Тайжесу», и «Высокогорный» — как огоньки, без света которых путнику трудно одолеть дорогу.

Первым из палатки под дождь выходил, как правило, Василий Юльевич. И к общему подъему успевал сотворить главное туристское чудо — костер, который кормил и обогревал всех.

Только дважды на короткие полдня за весь маршрут блеснуло солнце. Одно из этих коротких мгновений — 27 августа, день рождения Сергея Коваленко, который отметили традиционным туристским тортом.

Андрей Мосунов из школы №95, где также учится много любителей туризма, считает, что в походе погода вовсе не главное — она может быть любой. Ведь туристы никогда не выбирают погоду — они выбирают маршрут.

Валентина ДМИТРИЕВА.
г. Кемерово.

в номер

Хоккей

Наконец-то первой победой в чемпионате РХЛ порадовали болельщиков хоккеисты новокузнецкого «Металлурга». Встречаясь дома с челябинским «Трактором», наши земляки взяли верх над соперниками — 4:2.

Несмотря на выигрыш, новокузнечане тем не менее занимают последнюю строчку в таблице восточной зоны, а лидирует по-прежнему «Металлург» из Магнитогорска, сыгравший вничью (1:1) в Омске с «Авангардом».

Вот как завершились остальные матчи тура: «Мечел» — «Кристалл» (С) — 2:2, «Салават Юлаев» — ЦСК ВВС — 4:1, «АК Барс» — «Рубин» — 3:2, «Молот-Прикамье» — «Динамо-Энергия» — 4:1.

Мини-футбол

В финальном матче на Кубок России между московскими клубами «Дина» и «ГКИ-КСМ» сильнее оказались футболисты первого — 5:2. Таким образом, самая титулованная команда страны завоевала почетный трофей уже в пятый раз.

поздравляем!

В понедельник исполняется 60 лет одному из известных в шестидесятые годы нападающих кемеровских футбольных команд «Химик» и «Кузбасс» Ивану Васильевичу ПОДКОЛЬЗИНУ.

Областная федерация футбола, друзья, знакомые поздравляют юбиляра, желают ему счастья, здоровья и долголетия.

пауэрлифтинг

«Золотой» подход Ирины

Еще не улеглись восторженные эмоции после успешного выступления кузбассовцев на чемпионате Европы в Гетеборге по жиму лежа и убедительной победы на первенстве России среди юношей в Ленинске-Кузнецком, как в Словакии собрались сильнейшие в мире юниоры помериться силами в личном и командных соревнованиях.

Отличную запевку сделала мастер спорта международного класса И. Татарова из Гурьевска. Выступая в весовой категории до 52 кг, она с первого же упражнения — приседания — вышла в лидеры. В первом подходе Ирина заказала 150 кг, когда все участники закончили соревнования. Легко и без замечаний судей выполняет она эту попытку и заказывает 160 кг, но этот вес ей не покоряется. Пришлось мобилизовывать все силы, чтобы в заключительном подходе укротить непокорный снаряд.

Тем временем в жиме лежа неожиданно выходит вперед Л. Прост с Украины. Она фиксирует штангу весом 85 кг над головой и на десять килограммов опережает россиянку. Теперь у них одинаковая сумма после двух движений — 235 кг. Однако ни у Ирины, ни у тренеров сомнений в победе не было. Особенно после того, когда гурьевчанка легко подняла штангу весом в 155 кг и на 25 кг обошла ближайшую соперницу. Что и говорить, отличное начало!

Однако дальше что-то не заладилось у наших девушек. Т. Ельцова из Ленинска-Кузнецкого, выступавшая в весовой категории до 48 кг, хотя и показала третий результат в приседании (142,5 кг), сильно отстала в жиме и тяге и в итоге заняла четвертое место, проиграв победительнице более 70 кг.

Конечно, пятое место Е. Курбаковой из Ленинска-Кузнецкого вряд ли порадует кузбассовцев, но дело в том, что ее выступление на чемпионате тренеры и не планировали. Лишь в последний момент Елена была включена в состав российской команды вместо заболевшей участницы.

А в этой весовой категории поразило выступление мощной Ч. Ли из Тайваня. При собственном весе 115 кг, она легко поднимает громадный вес. Достаточно сказать, что если Е. Курбакова в сумме набрала 420 кг, то соперница — 642,5 кг!

Единственным утешением для наших девушек стало то, что россиянки в общекомандном зачете заняли первое место, значительно опередив команды Тайваня и Польши.

У юниоров во всех весовых категориях шла упорная борьба, и хотя в большинстве из них побеждали россияне, было трудно заранее отдать предпочтение кому-либо из участников. Лишь в тяжелом весе (свыше 125 кг) первое и второе места все тренеры безоговорочно отдавали россиянам.

Первым номером в нашей команде был Р. Украинцев из Московской области. Он установил два рекорда мира для взрослых и три для юниоров. Особенно внушительно выглядели его результаты в приседании — 400 кг — и сумме трех движений — 1000 кг.

Перед нашим земляком, мастером спорта О. Гагиным из Кемерова, стояла задача не допустить срывов, не рисковать в подходах, не уступить второго места литовскому и венгерскому атлетам. Поэтому первые его подходы были к несколько заниженным весам. Так, в приседании Олег уверенно выполнил все три попытки и остановился на 370 кг, тем самым прочно закрепившись на втором месте и при этом побив рекорд Кузбасса для взрослых.

В жиме лежа судьи усмотрели у Гагина какие-то технические неполадки и не засчитали подход к весу 230 кг. Но даже оказавшись в этом упражнении на четвертом месте, Олег сумел создать значительный запас Шансов догнать его у соперников не было.

В тяге кузбассовец отрывает от пола штангу весом 332,5 кг, а Р. Украинцев покоряет 360 кг и устанавливает второй рекорд мира для юниоров. Зафиксировав этот вес в третьей попытке, Олег не только выполнил норматив мастера спорта международного класса, но и снова установил рекорд Кузбасса по сумме трех движений. Теперь он равен 922,5 кг.

В последние годы россияне никому не уступали первого места в общекомандном зачете. Вот и на этот раз у них 69 очков, по пять золотых и серебряных медалей и одна бронзовая. На втором месте сборная Тайваня — 55 очков (2-2-1), на третьем — Польши — 49 очков (1-0-2).

Борис ПРОСКУРИН.

футбол

Вторая лига

Всего по шесть матчей осталось провести клубам второй лиги, и вполне вероятно, что футболисты «Томи» досрочно решат задачу выхода в первую лигу. Такой вывод позволяет сделать солидный отрыв лидера от преследующего его «Самотлора-XXI». Остальные команды первой пятерки займутся в ней разве что перераспределением мест. Тем, что нынче абсолютно не грозит кузбасским командам, по сути, доигрывающим сезон-97. Вряд ли существенные перестановки в таблице произойдут и после домашней серии игр, откроет которую октябрь.

Положение на 27 сентября:

	И	В	Н	П	М	О
«Томь»	28	21	4	3	69-16	67
«Самотлор-XXI»	28	17	7	4	46-18	58
СКА	28	16	7	5	45-18	55
«Чкаловец»	28	16	6	6	45-27	54
«Звезда»	28	16	6	6	38-24	54
«Динамо» (Бр)	28	14	5	9	45-29	47
«Иртыш»	28	12	7	9	40-28	43
«Амур»	28	13	2	13	43-43	41
«Виктория»	28	12	5	11	32-32	41
«Кузбасс»	28	11	7	10	33-30	40
«Металлург»	28	10	9	9	31-31	39
«Динамо» (Ом)	28	12	2	14	24-32	38
«Ангара»	28	9	4	15	25-43	31
«Металлург-Запсиб»	28	7	7	14	42-44	28
«Селенга»	28	7	3	18	25-54	24
«Торпедо»	28	5	6	17	16-47	21
«Океан»	28	5	4	19	22-65	19
«Междуреченск»	28	1	5	22	19-57	8

спорт юных

Двери открывает школа бокса

Вчера в Кемерове, во Дворце спорта «Динамо», состоялось торжественное открытие школы бокса имени девятикратного чемпиона мира среди профессионалов Юрия Арбачакова.

Новая школа во многом необычна. Не секрет, что в наше время детский спорт оказался в незавидном положении. Финансовыми трудностями вызвана необходимость брать плату за занятия в спортивных секциях. Не всем родителям это по карману.

Учредители школы им. Ю. Арбачакова приняли решение, что в этой школе все ребята будут заниматься БЕСПЛАТНО.

Инициатором создания школы стала ассоциация спортивных единоборств «Турнир». Слово президенту ассоциации, известному в недавнем прошлом боксеру Олегу ДОБРОДОМОВУ:

— Всем нам известно, что растет ныне число юных наркоманов, юных преступников, а вот количество ребят, занимающихся спортом, к сожалению, уменьшается. Дружескую руку мальчишкам протянули учредители школы. Я бы хотел назвать руководителей «Сибирской бензиновой компании» А. Югана и В. Некрасова, фирмы «Ярус» С. Грасса и Г. Усланова, фирмы «Пелетон» В. Воронова. Благодаря финансовым вкладам этих людей в наше общее дело капитально отремонтирован, реконструирован боксерский зал Дворца спорта «Динамо». Кстати, охотно пошел навстречу организаторам школы, оказывает в этом деле всяческое содействие руководитель Дворца А. Синяков.

Для чего нужна такая школа? Конечно, учредители мечтают о том, чтобы здесь подрастали настоящие мастера кожаной перчатки, которые умело будут отстаивать спортивную честь Кузбасса и на всероссийском, и на международном ринге. Но главная цель — даже не будущие чемпионские звания. Мальчишки должны заниматься боксом, чтобы вырасти сильными, мужественными, честными людьми. Этот вид спорта как раз дает такие возможности тренерам-воспитателям. Сегодня в школу записано более ста ребят. И отнюдь не случайно многие из них — из неблагополучных семей.

Когда этот номер газеты подписывался в печать, как раз шла торжественная церемония открытия школы бокса им. Юрия Арбачакова. О том, как проходило это событие, мы обязательно расскажем читателям.

Л. ИЛЬИН.
г. Кемерово.

школьная жизнь

Прикоснуться к живой истории

В эти сентябрьские дни десятки машин, немало школьников можно увидеть на площади перед музеем-заповедником «Томская писаница». Идет месячник музея для школ Кемерова и области. Музей сейчас работает без выходных, экскурсии для учащихся школ проводятся в музее бесплатно. Десятки кемеровских школ, ребята из Белова, Топок, Юрги, Березовского, Анжеро-Судженска, сел и шахтерских поселков уже посетили этот уникальный музей. Заказы на экскурсии уже сейчас расписаны до середины октября.

Что же привлекает в музее? Прежде всего идея соединения природы, истории и культуры, воплощенная сотрудниками музея-заповедника Здесь все необычно Музей не в помещении, а на природе Музеем является и сама природа: растительный мир, а в нем и растения, занесенные в Красную книгу, царство птиц, животных. Ведь здесь, через нынешнюю территорию музея, проходила тропа сезонных миграций лосей. Это ли не живой урок природоведения? Здесь же, рядом, живой, настоящий медведь. А хитрый ворон сопровождает группы школьников: он обязательно что-нибудь выпросит у вас, и если сыт, то спрячет свою добычу

Сколько впечатлений остается у ребят, побывавших на древнем святилище, увидевших древние рисунки на камне, постоявших на площадке, где древние люди устраивали свои мистерии Здесь слагался эпос Это — древний мир представлений и образов эпохи неолита, бронзы и раннего железного века Это ли не уроки истории? Сколько нового можно узнать, ведь история-то живая и даже прикоснуться к ней можно. А как интересны исследования этой уникальной скалы – единственного в России превращенного в музей памятника наскального искусства.

А потом — «Археодром» с реконструкциями древних жилищ эпохи бронзы, скифского времени, древних тюрок. Зайдите в павильон и вы увидите настоящие древние погребения разных эпох.

Необычный комплекс посвящен мифологии и эпосу народов Сибири. На холме стоят скульптурные образы духов, символов разных эпох, алтари древних финно-угров и Священное дерево — самый древний языческий символ. На него, как и многие тысячи лет назад, можно повесить ленточку-талисман, загадать желание, спросить у природы счастья, ощутить удивительное единство человека с природой.

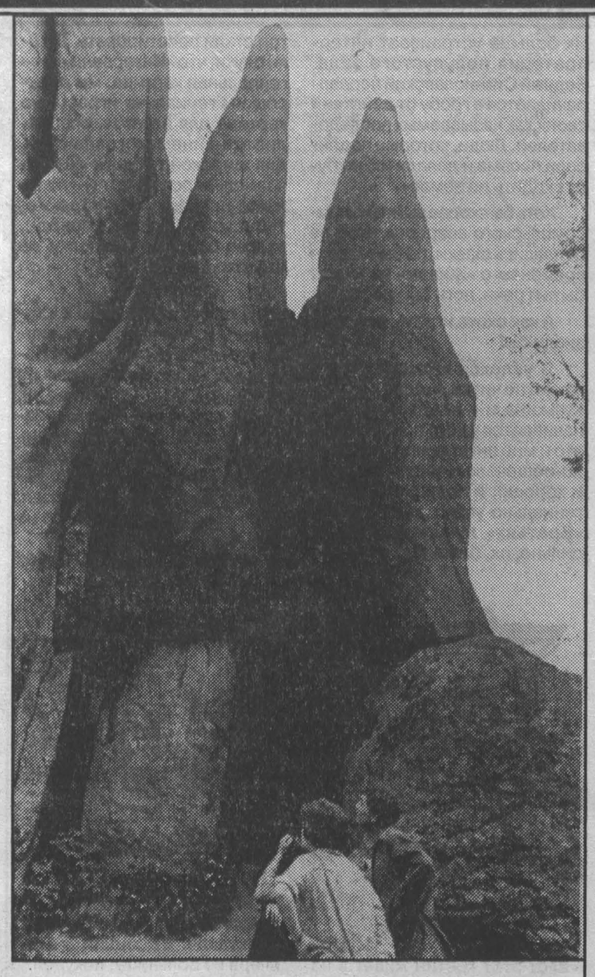

Большой исторический материал предоставляет учащимся первый в России музей наскального искусства. Наскальное искусство – существенная часть мировой культуры, искусство как материал, отражающий Историю

И это еще не все Дороги музея-заповедника – общение с природой Здесь можно побегать, порезвиться, съесть мороженое, всем классом очутиться в настоящем шорском поселке Кезек, побывать в шорском доме, в летней избе и хозяйственных постройках, увидеть различный инвентарь. Опять живая история Идет разговор шире, чем видит ученик. Здесь и происхождение, расселение народов, история культуры и техники, хозяйства, мировоззрение и многое, многое другое Наверное, в этом интерес школьных коллективов к музею-заповеднику «Томская писаница»

Сентябрь и октябрь наш музей посвящает исключительно школе, своим необычным музейным урокам истории, культуры, пониманию вечных общечеловеческих ценностей

Наступит зима, музей-заповедник не закроет свои двери, музей будет работать

Г. МАРТЫНОВА,
директор музея-заповедника «Томская писаница».

это удивительно!

Горячее желание жить

Десять игроков начинают игру. Шахматные фигуры передвигаются по доскам. В зале необычайно тихо. Идет турнир. Еще одна деталь: за досками — инвалиды. В прошедшие выходные в ДК Всероссийского общества слепых прошел городской турнир по шахматам среди «людей с ограниченными возможностями». Причем подобное, смешанное, состязание, когда соревнуются не только слепые, но и люди в инвалидных колясках, и с другими нарушениями здоровья, проводилось впервые.

Холодный зал, странная тишина — все приводило к мысли о нереальности происходящего. Но это — реальность. Более того, это лучший вариант времяпрепровождения таких людей, своеобразный праздник для них. На лицах — интерес и азарт, несмотря на то, что многие — слепые. Мне никак не верилось, что слепой человек может играть в шахматы не хуже любого зрячего. Специальные шахматные доски, стартеры — все это существует еще с послевоенного времени — стали для меня удивлением.

Матч состоялся благодаря инициативе общественной организации «Благовест». Сибирская страховая компания выделила 500 тысяч рублей на призы победителям. Фирма «Модуль-хлеб» предоставила несколько лотков сдобы для чаепития. А главный при — чайник «Tefal» — частный предприниматель Вячеслав Васин. Доставка инвалидов — тоже проблема, решить которую помогло АТП «Аллюр», выделив автобус. Помощь от организаций немалая, значит, хороших людей все же больше.

Победителями турнира стали М. А. Сельдышев, В. В. Алексеев и Д. С. Зайцев — все инвалиды по зрению. Конечно, победа и призы — не самое главное Важнее то, что люди смогли объединиться, пообщаться, да и просто отвлечься от своих проблем.

Анжела КАРАТАЕВА.

«Кэдбери Топ 40» представляет

Московско-екатеринбургская «Агата Кристи»

Группа «Агата Кристи» стала призером хит-парада «Кэдбери», самого сладкого хит-парада из всех существующих. Сегодня мы представляем интервью с участниками группы-победительницы.

— Ребята, я хочу поздравить вас с очередным успехом — фирма «Кэдбери», проводящая опрос, он же хит-парад, выявила, что вы на высоком, как всегда, красивом, лидирующем месте. Говоря о сегодняшнем дне группы «Агата Кристи», что можно сказать хорошего?

— Хорошо, что в «Кэдбери» мы на лидирующем месте. На сегодняшний момент это очень хорошо. Кстати, с чем — с песней или альбомом? Я думаю, что с альбомом. На самом деле у нас в «Кэдбери» последнее место — 26-е. Но это, насколько я понимаю, — успех, потому что критерий отбора у них очень высок. Двадцать шестое место для нас — это большая победа.

—За последнее время что у вас произошло, какие альбомы вы выпустили?

— Мы остановились на «Декадансе», «Позорная звезда» была, «Опиум» и потом «Ураган» — как всегда, раз в два года у нас получаются альбомы. Сейчас думаем сочинять что-нибудь новое.

—А как «Ураган» прошел среди нашей братии — журналистов, музыковедов? Как они его нашли?

— О нем не писали. Мы следим за прессой очень внимательно. Он прошел достаточно незамеченным с точки зрения критики журналистов. Пока непонятно почему, но, во всяком случае, рецензии на незначительные альбомы встречаются в каждом номере, а «Ураган» был принят бесшумно.

— А вообще сейчас у вас много концертов? Есть ли программа, связанная с «Ураганом», что вообще сейчас происходит? Есть ли турне какие-то?

— Мы выступаем. В самом начале, когда мы выпустили альбом, в ноябре-декабре было турне, но мы остались не очень довольны, так как мало времени прошло с момента выхода альбома до гастролей — мы представляли новые песни, люди в первый раз их слышали. Это было интересно по-своему, но все-таки мы привыкли к более узнаваемой реакции публики. Сейчас видно, что люди послушали альбом, поют все песни — работа наша, как мне кажется, в массе своей дошла до людей и полюбилась.

— Вадик, а что изменилось, по-твоему, в группе за последние два года? Концепция, может быть?

— Так у нас концепции как таковой и не было никогда — что ни альбом, то новая концепция. В этом смысле все поменялось в очередной раз. Мы позволили себе альбом достаточно сложный, депрессивный, но это было сделано вполне искренне — в тот момент нам именно такой музыки хотелось. Что сейчас будет — никому неизвестно.

— Саша, иногда группу «Агата Кристи» упрекают в попсовотизации. Что ты на это можешь сказать?

— Тот, кто упрекает, ничего не соображает в самой попсовотизации и воспринимает это явление чересчур поверхностно. На самом деле это совершенно определенная мировая тенденция, когда трудно провести грань в пределах одной группы, что она играет — поп-, рок-музыку или непонятно что. Все по сей день удачные мировые релизы свидетельствуют о том, что произошло полное скрещивание рок-н-ролла с электроникой, и растет какой-то новый гибрид. Мы пытаемся делать то же самое.

— Были у вас какие-то интересные поездки за рубеж, раскрывались ли окна в Европу?

— Так, форточка. Были на «Rock Music Awards» в мае этого года в Монте-Карло. Получили приз и уехали.

— А произошли изменения в составе, может, инструменты новые?

— Нет, все как обычно — синтезатор, барабаны, гитары. Люди те же самые.

— Вы сейчас, насколько я понимаю, в Москве живете? Или приезжаете, наезжаете? Вы были свердловской группой, а сейчас?

— Мы были свердловской группой в силу прописки большинства из нас. Если бы все были прописаны, как Саша, в Асбесте, мы бы считались Москва, а какой группой нас считают — это без разницы.

— А в больших праздниках, посвященных 850-летию Москвы, принимали участие?

— В одном концерте — во Дворце спорта «Олимпийский», проводимом корпорацией «Райс Лис С» в первый день празднования. Мы спели две песни, нас показали по ТВ. Этим наше участие в праздниках и ограничилось.

— А вы ходили на концерты Жан-Мишеля Жарра или Паваротти?

— Нет, на Паваротти были особые приглашения, которые мы не получили. А на Жан-Мишеля Жарра пришло и без нас достаточно много народа, так что он, думаю, уехал не обиженным.

— Гуляли-то на празднике хорошо, надеюсь?

— Мы не гуляли.

— А что делали?

— Кто что.

— Саша, ты был в Москве на праздниках?

— Я не ходил никуда. Дома сидел и кино смотрел. Праздники хороши на расстоянии, лучше их по телевизору посмотреть, потому что участвовать в этой толкотне было бы не очень приятно.

— Саш, а музыку ты слушаешь дома, когда отдыхаешь?

— Да. Последнее время меня интересует «Менсан», Праймол Сприм, «Женева», старая музыка, ностальгическая: «АББА», «Бони Эм» — все вперемешку.

— Вадик, а ты что слушаешь?

— Тоже вперемешку. В основном либо суперновые, но редко выходящие интересные проекты, или музыку, которую слушал в юности и которая сейчас в огромном количестве мною покупается.

— Вошла ли роскошь какими-то атрибутами в вашу жизнь? Что-то произошло в этом смысле? Как вы живете?

— Мы живем в пансионате. Это гостиничного типа местечко, не сказать что роскошное, но там удобно.

— На этой высокой ноте мы закончим интервью. Я хочу пожелать вам успехов, побольше зрителей и слушателей, ну и почаще к нам приходите, не забывайте.

— Спасибо, что поздравили нас с 26-м местом в «Кэдбери». Это большая победа.

— Надеюсь, что доберетесь и до 25-го как-нибудь с нашей помощью.

— Все, что можно, мы сделаем. Спасибо. Счастливо.

Интервью любезно предоставлено организаторами хит-парада «Кэдбери Топ 40».

ИНФОРМАЦИЯ ДЛЯ ВАС

Все товары и услуги подлежат обязательной сертификации. *Тел. 52-02-10.*

РАЗНОЕ

Грузоперевозки на а/м «КамАЗ», «ЗИЛ», «Газель», «Мазда», от одной тонны до 20, на любое время и расстояние. Тел. 31-10-61 (Лицензия № 55003911 КМО).

ПРОДАЮТ

Две полутораспальные кровати, дешево Тел 51-72-25, после 19 час

Половину дома (есть вода, канализация, огород, погреб) в с Панфилово (40 км от Кемерова) или сдам в аренду. Обращаться по адресу с Панфилово Ленинск-Кузнецкого района, ул Новая, 27 Тел. в Кемерове 52-77-89, дом. 55-71-01.

А/м «Ниссан-Пульсар» 1991 г вып (суперсалон), цена 43 млн руб. Тел. 61-87-57.

Микроавтобус «ЖУК» (Польша) после капремонта Тел 52-77-89, дом. 55-71-01.

ПРИГЛАШАЮТ НА РАБОТУ

Фирма «ТПС-4» – заместителя директора по строительству, начальника участка, рабочих строительных специальностей Тел 36-21-18.

Школа № 69 – преподавателей английского и немецкого языков Тел. 35-25-35.

Инженера-конструктора, пользователя САПР, знающего программы автокад. Тел 25-89-98

Главного бухгалтера с опытом работы, продавца Тел 4-25-30 Адрес: г Кемерово, пр Шахтеров, 65, магазин «Мелисса».

На постоянную и перспективную работу — организация, стабильно работающая на рынке Кузбасса седьмой год. Конкурсный отбор ограничен только высшим образованием, вашими деловыми качествами и возрастом до 40 лет Возможно совместительство. Собеседование состоится 9 октября в 14 час 30 мин по адресу: г. Кемерово, пр Советский. 12.

Организация — главного бухгалтера (стаж работы не менее 5 лет). Тел. 62-31-84.

Организация – мужчину с личным автомобилем для работы оператором АЗС (АЗС находится в 60 км от Кемерова) График работы: сутки через трое Оплата 100 тыс. руб. сутки + бензин. Оплата помесячно. Тел 62-90-98 (Рудничный район).

Энергичных, коммуникабельных мужчин и женщин любого возраста (желательно с высшим образованием) для страховой деятельности. Выплачиваются комиссионные 30% в Кемерове Тел. : 55-44-11, 55-44-48.

Продавца в продовольственный отдел. Тел. 23-34-53.

Срочно продавца и водителя с личным автомобилем в магазин Тел. 55-12-59.

Срочно водителя с личным автомобилем. Заработная плата 70 тыс. руб. в день. Тел 21-03-63. после 21 часа.

Физически крепких мужчин из числа уволенных в запас офицеров и прапорщиков. Тел. 25-55-32. (Дом кино «Москва», 2-й этаж), с 9 до 18 час.

Организация — газоэлектросварщиков, монтажников стальных и ж/б конструкций. Стаж работы не менее трех лет. Оплата труда сдельная. Тел. 22-00-04.

Водителей категории «Д», заработная плата до 2,5-3 млн. руб., кондукторов — 600-800 тыс руб., квалифицированных автослесарей — 1,2-1,8 млн. руб. Обращаться по адресу: г. Кемерово, пр. Шахтеров, 1, отдел кадров Тел. 4-29-93.

Бухгалтера-аудитора в возрасте до 35 лет с опытом работы на компьютере. Тел. 25-55-32.

Столяра высокой квалификации на постоянную работу (порядочного мужчину в возрасте 30-40 лет) Тел 36-12-28, с 15 до 18 час.

Сварщика высокой квалификации. Тел. 36-12-28, с 15 до 18 час.

Компания «РИГЛИ» объявляет набор торговых агентов на личном автомобиле для работы в гг Кемерово, Анжеро-Судженск, Белово, Юрга. Топки, Березовский, Киселевск. Прокопьевск. Новокузнецк. Возрастное ограничение 45 лет. Писать: 650023, г. Кемерово, а/я 3232 Обращаться по адресу: г. Кемерово, ул Волгоградская, 28 (железн дверь с торца), с 8 час 30 мин до 9 час 30 мин., кроме субботы и воскресенья.

Водителя легкового автомобиля Требования: стаж практической работы не менее 5 лет, без вредных привычек. Условия оплата труда почасовая, работа связана с краткосрочными командировками. Контактный тел. 36-85-40.

Менеджеров для развития коммерческой службы, имеющих опыт работы по бартеру, личный транспорт. Тел. 22-01-65.

Опытного хозяйственника на должность главного инженера Знание складского хозяйства, тепло-, водо-, энергоснабжения обязательно. Тел. 22-01-65.

Организация — ИТР дорожных специальностей (мужчин), машинистов котельных установок, сторожей, газоэлектросварщиков, водителей, механиков, подсобных рабочих, машиниста трактора, столяров. Тел 4-28-57, с 8 до 12 час.

Камышенская птицефабрика — машинистов компрессорных аммиачных установок. Тел 22-09-29 (пос. Ясногорский).

27 и 28 сентября
ДОМ КИНО «МОСКВА». **Большой зал.** Фантастический боевик КАРНАЗАВР-2 (14, 16, 18, 19-30). **Малый зал.** Приключенческий фильм ДЕНЕЖНЫЙ ПОЕЗД (США) (13, 15, 17, 19). Клуб индийского кино. МЫ ЛУЧШЕ ВСЕХ (14).

«АВРОРА». Новый польский детектив ДАЛЕКО ДРУГ ОТ ДРУГА (14, 15-30, 17, 18-30, 20). Возрастное ограничение 16 лет.

«ЮБИЛЕЙНЫЙ». Боевик ШАЛЬНЫЕ ДЕНЬГИ (США) (14, 18). ТЕНЬ ЖЕНЩИНЫ (16, 20). Детям смотреть не рекомендуется.

«КОСМОС». Грандиозный фильм-катастрофа ВУЛКАН (США) (14, 16, 18, 20). Фантастический боевик ТЕНЬ (США) (17, 19). Для детей МОСКВА-КАССИ ПЕЯ (Россия) (15).

«ПРОГРЕСС». ДЕТСТ БЕМБИ (10, 12, 14). ЭР (ВЫШЕДШИЙ ИЗ ИГРЫ) (18, 20).

29 сентября
ДОМ КИНО «МОСКВА
Большой зал. Эротическ триллер ТЕНЬ ЖЕНЩИН (США) (14, 16, 18, 19-30). **М лый зал.** Приключенческ фильм. АМАЗОНКИ ЗОЛ ТОГО ХРАМА (13, 15, 17, 1

«АВРОРА». Стивен Ма хатти в американском дете тиве ЭРИК (ВЫШЕДШИЙ И ИГРЫ) (13, 14-30, 16-30, 1 19-30).

«ЮБИЛЕЙНЫЙ». Фант стический фильм КАРНА ЗАВР-2 (США) (14,16, 18, 20

«КОСМОС». Фильм-кат строфа ВУЛКАН (США) (1 16, 18, 20). РОЗЫГРЫ ПРИЗОВ (14, 16, 18, 20 Фантастический трилле КАРНАЗАВР-2 (США (17,19). Комедия ОБЕЗЬЯ НЬИ ПРОДЕЛКИ (США) (15

«ПРОГРЕСС». ШАЛЬ НЫЕ ДЕНЬГИ. (12, 14, 16, 1 20).

Кемеровское производственное объединение ав товокзалов и пассажирских автостанций информиру ет население области О СНИЖЕНИИ НА 30% 1 октяб ря 1997 г. в порядке эксперимента **сроком на 2 меся ца платы за проезд в автобусах внутриобластного междугородного сообщения.**

На маршруты Кемерово-Яшкино и Кемерово-Тай га, а также сельские и межобластные междугородные маршруты эксперимент не распространяется.

На период проведения эксперимента льготы для школьников старше 10 лет, учащихся профессиональных учебных заведений, студентов вузов и средних специальных учебных заведений дневной формы обучения приостановлены.

Вниманию вкладчиков банка «КЕМЕРОВО»

26 сентября с. г. отменяется срочный депозит в иностранной валюте со сроками хранения *6 месяцев и 1 год.*

Просьба посетить банк для своевременного переоформления вашего депозита.

Телефон 36-27-50.
Лицензия ЦБ РФ № 3134.

В связи с ликвидацией товарищества с ограниченной ответственностью «СЮРПРИЗ» (г. Кемерово) кредиторы, перед которыми товарищество имеет обязательства, могут заявить свои требования в течение двух месяцев с момента опубликования настоящего объявления по адресу: г. Топки, Главпочтамт, а/я 168.

Российский фонд федерального имущества и Кузбассфонд

сообщают о проведении всероссийского специализированного аукциона по продаже акций открытых акционерных обществ «Концерн «Кузбассразрезуголь» и «Угольная компания «Южный Кузбасс»

ОАО «Концерн «Кузбассразрезуголь»

1. Юридический адрес: 650054, г. Кемерово, Пионерский бульвар. 4а

2. Вид деятельности: ***добыча угля открытым способом, проектно-конструкторские работы, переработка (обогащение) угля, коммерческо-посредническая деятельность, внешняя торговля, геологоразведка твердых полезных ископаемых, торговля продукцией производственно-технического назначения***

3. Сведения о госрегистрации выпусков акций:
первый выпуск 39-1п-512 от 15.02.94 г.,
второй выпуск 39-1п-01089 от 03.12.96 г.

4. Уставный капитал ***1 963 963 тыс. рублей***

5. Номинальная стоимость акций ***1 000 рублей***

6. В уставный капитал ОАО «Концерн «Кузбассразрезуголь» внесены пакеты акций 32 акционерных обществ

7. Реестр акционеров ведет эмитент. Телефон 384 (2) — 52-38-00

8. Баланс предприятия на 01.07.97 г., млн. руб.

Актив	Сумма
Внеоборотные активы	51 907
Оборотные активы	147 797
Убытки	0
Баланс	199 704

Пассив	Сумма
Капитал и резервы	62 833
Долгосрочные пассивы	105 521
Краткосрочные пассивы	31 350
Баланс	199 704

9. Площадь земельных участков под объектами недвижимости 1.48 га

10. Характеристика недвижимого имущества: ***8-этажное административное здание площадью 15 342,3 кв. м и административное здание с гаражом и стояночным боксом площадью 3 300 кв. м. имущество обязательствами не обременено***

11. Численность работающих концерна (август 1997 г.): ***332 чел.***

12. Основные виды выпускаемой продукции: ***уголь марок К, СС, Г, Т, ДГ, Д***

13. Обязательства АО в бюджет и внебюджетные фонды (на 01.07.97 г.)
1 689 042 млн. руб., в том числе:
в федеральный бюджет — 688 330 млн. руб.,
в местный бюджет — 287 162 млн. руб.,
в пенсионный фонд — 675 722 млн. руб.,
в фонд медицинского страхования — 37 828 млн. руб.

Условия продажи

На аукцион выставляется: **576 404 акции (29.35% от уставного капитала)**

Начальная цена продажи акций: **200 000 рублей**

Ограничений по приобретению акций нерезидентами РФ уставом не предусмотрено.

Ограничений на перепродажу акций не имеется.

Заявители перечисляют денежные средства на спецсчета РФФРИ в уполномоченных банках (получатель — ***Российский фонд федерального имущества):***

N693529 в МАКБ «Возрождение»
к/с N 240161100 в ОПЕРУ-2 при ЦБ РФ,
БИК 044541240, ИНН 7704097841

N10693360 в КБ «ГУТА-БАНК»
к/с 002161416 в ОПЕРУ-2 ЦБ РФ,
БИК 044583716, ИНН 7704097841

N 080693060 в «ОНЭКСИМ Банке»
к/с 3161868 в ОПЕРУ-2 ЦБ РФ,
БИК 044583367, ИНН 7704097841

Назначение платежа: ***за акции ОАО «Концерн «Кузбассразрезуголь»***

ОАО «Угольная компания «Южный Кузбасс»

1. Юридический адрес: ***662870, Кемеровская область, г. Междуреченск, ул. Чехова, 11а***

2. Вид деятельности: ***добыча и переработка угля, автотранспортные перевозки, целевое финансирование научно-изыскательских работ, технического перевооружения, реконструкции, расширения производственных мощностей по добыче, переработке, транспортировке угля, продуктов углеобогащения***

3. Уставный капитал **588 061 тыс. рублей**

4. Номинальная стоимость акций **1 000 рублей**

5. В уставный капитал компании внесены пакеты акций 12 акционерных обществ

6. Данные бухгалтерского баланса на 01.07.97 г., млн. руб.

Актив	Сумма
Внеоборотные активы	22 250
Оборотные активы	39 914
Убытки	569
Баланс	62 733

Пассив	Сумма
Капитал и резервы	57 688
Долгосрочные пассивы	-
Краткосрочные пассивы	5 045
Баланс	62 733

7. Площадь земельного участка под объектами недвижимости — ***12 554 кв. м***

8. Характеристика недвижимого имущества: административное здание, гараж, промбаза. Общая балансовая стоимость — **4 911 млн. руб.**

Имущество обязательствами не обременено

9. Численность работающих — **85 чел.**

10. Основные виды выпускаемой продукции: ***коксующиеся угли марок ОС, КС, ТС; энергетические угли Г, Т, СС, А***

11. Обязательства АО в бюджет и внебюджетные фонды:
задолженность перед бюджетом 1866 млн. руб., в том числе перед федеральным — 722 млн. руб., задолженность перед внебюджетными фондами 211 млн. руб., в т.ч 38 млн. руб перед пенсионным фондом

Условия продажи

На аукцион выставляется: **172 567 акций (29.4% от уставного капитала)**

начальная цена продажи акции: **200 000 рублей**

ограничений по приобретению акций нерезидентами РФ уставом не предусмотрено.

Ограничений на перепродажу акций не имеется.

Заявители перечисляют денежные средства на спецсчета РФФИ в уполномоченных банках (получатель — ***Российский фонд федерального имущества):***

N693228 в МАКБ «Возрождение»
к/с N 240161100 в ОПЕРУ-2 при ЦБ РФ,
БИК 044541240, ИНН 7704097841

N10693661 в КБ «ГУТА-БАНК»
к/с 002161416 в ОПЕРУ-2 ЦБ РФ,
БИК 044583716, ИНН 7704097841

N 080693361 в «ОНЭКСИМ Банке»
к/с 3161868 в ОПЕРУ-2 ЦБ РФ,
БИК 044583367, ИНН 7704097841

Назначение платежа: ***за акции ОАО «Угольная компания «Южный Кузбасс»***

Заявки принимаются от физических и юридических лиц, которые признаются покупателями в соответствии со ст. 9 федерального Закона «О приватизации...» Заявки допускаются к участию в аукционе только при условии поступления денежных средств в полном объеме на любой из вышеуказанных счетов не позднее даты окончания приема заявок (при оплате заявки частями все платежи должны поступить на один и тот же счет Продавца) и соблюдения заявителем требований федерального Закона РФ «О приватизации...» и «Положения о порядке декларирования источников денежных средств, используемых юридическими и физическими лицами при совершении платежей по сделкам приватизации государственной и муниципальной собственности», утвержденного постановлением правительства РФ N206 от 28 02 95 г.

Для участия в аукционе необходимо представить:

— заявку установленной формы с указанием суммы денег для оплаты акций, кратной 10000 руб. и не меньше начальной цены. Заявитель вправе по своему выбору указать (или не указывать) в заявке количество акций, которое он хочет получить на подлежащую к оплате сумму,

— документ, подтверждающий внесение на счет Продавца суммы, указанной в заявке;

— паспорт (для физических лиц);

— доверенность (для юридических лиц), если заявку подписывает не руководитель;

— копии учредительных документов, заверенные нотариально или органом, осуществившим регистрацию, и справку (выписку из реестра акционеров) о доле Российской Федерации, субъектов РФ или муниципальных образований в их уставном капитале, балансовые отчеты за последние 3 года деятельности.

Участники торгов обязаны соблюдать требования антимонопольного законодательства, в частности ст. 18 Закона РСФСР «О конкуренции и ограничении монополистической деятельности на товарных рынках».

Заявки принимаются в пунктах приема заявок с 30 сентября по 14 ноября 1997 года включительно в рабочее время.

Подведение итогов состоится не позднее 15 декабря 1997 года.

Адреса приемных пунктов:

Кузбассфонд: ***г. Кемерово, пр. Ленина, 89, к. 502. Телефон: 52-84-83; факс 52-92-74.*** Филиал Кузбассфонда по приему заявок: ***ТОО «Аукционный центр», г. Новокузнецк, ул. Орджоникидзе, 35. Телефоны: (23) 46-93-66; 45-66-70.***

Дополнительную информацию можно получить в пункте приема заявок: у Продавцов и в ОАО.

Телефон для справок 52-84-83 в г. Кемерово.

предисловие к дневнику

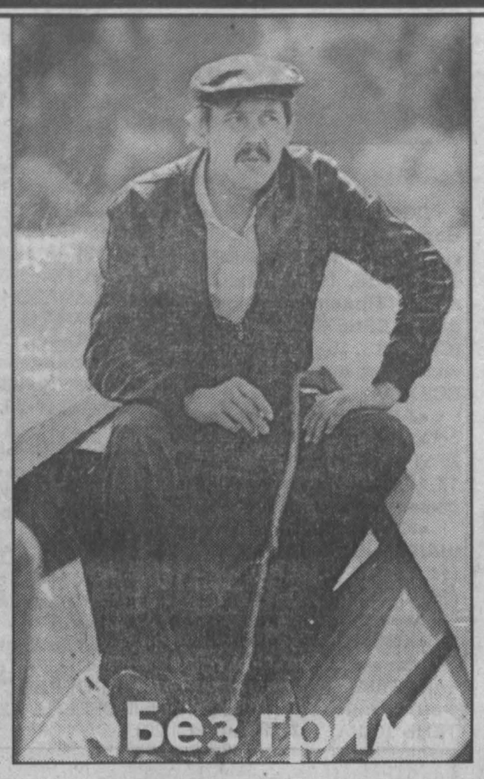

Разумеется, Валерия Золотухина, актера театра и кино, народного артиста России, подробно представлять читателям нет необходимости. Его отлично знают, как говорится, и стар и млад. Менее знаком Золотухин-писатель.
А ведь столь любимый в народе артист еще и автор удивительно добрых, светлых книг, изданных в столице. Однако изданных, увы, мизерными тиражами и только потому не обретших широкую читательскую аудиторию.
К своему литературному труду Золотухин относится серьезно, очень серьезно. Над словом он работает столь же яростно и высокопрофессионально, как на сцене и съемочной площадке. Это вообще завидное качество талантливых людей, которых в свое время объединил Театр на Таганке, — трепетное отношение к творчеству. Валерий Золотухин — один из самых ярких «гвардейцев» этого творческого объединения людей, одержимых искусством.
Особое место не только в литературной работе, но, пожалуй, и в жизни этого артиста и писателя занимают его дневники. Дневники, которые Валерий Сергеевич ведет уже много лет, поверяя бумаге самое сокровенное. Десятки тетрадей хранят рукописные свидетельства не только биографии автора, но и жизни родного ему театра, кинематографа, друзей, если хотите — черты Времени.
Говорят, дневник пишется только для себя. Несколько спорное, на мой взгляд, утверждение. Ведь НАПИСАННОЕ так или иначе предполагает ЧИТАТЕЛЯ. Пусть не сейчас, пусть в будущем. Золотухин это прекрасно понимает. И тем не менее он в каждой строчке своих дневников открыт, предельно искренен. Никак, ни в коем случае не стремится ни единым штришком как-то приукрасить, возвеличить собственную персону (что ой как свойственно большинству мемуаристов). К тому же записи Валерия Золотухина отнюдь не мемуары. Это — записи событий, фактов, чувств, сделанные сиюминутно. И, насколько я знаю, в дальнейшем автор ни разу, ни в одной строчке не старался в угоду времени и перемене ветров что-либо поправить в своих дневниках, «уточнить», пересмотреть. Как написано — так написано, что было — то было.
Фрагменты своих дневников Валерий Золотухин опубликовал в книге «Все в жертву памяти твоей...», которая посвящена Владимиру Высоцкому. (Москва, 1992 г.). Но и в этой книге автор не позволил себе что-нибудь изменить в ранее написанном. Он по праву настоящего друга рассказывает о Владимире Высоцком честно, искренне.
По-иному Золотухин и не может. Мне посчастливилось не раз встречаться с Валерием Сергеевичем при различных обстоятельствах и смею утверждать, что неизменная искренность — одна из главнейших отличительных черт его неуемного характера. Он искренен и безапелляционен как в любой своей роли, так и в каждой написанной строке. Не привык, не умеет кривить душой.
Вот и в дневниковой «Тетради №10», относящейся к 1968 году, мы видим все того же Валерия Золотухина. Эту тетрадь автор передал в газету «Кузбасс», благословив публикацию. К сожалению, газетный объем диктует необходимые сокращения; там, где они сделаны, стоит многоточие. Но и в оставшихся фрагментах «тетради» достаточно полно, без грима предстает перед читателем Валерий Золотухин — артист, писатель, человек.

Илья ЛЯХОВ.

Снимок, который вы видите, не кадр из фильма. Фотокорреспондент Юрий Сергеев сделал эту фотографию в г. Междуреченске во время одного из приездов сюда В. Золотухина к родным. Рожденный на Алтае, известный артист нередко бывает на земле Кузнецкой, куда переехали его родственники. Впрочем, все сибиряки по праву считают Валерия Сергеевича своим земляком. Характер-то у него — сибирский!

страницы дневника

Тетрадь №10 («Хозяин тайги»)

Валерий ЗОЛОТУХИН

1 мая 1968 г.

Целый день прицеливался начать и все никак не мог. Страшно. Ответственно. От того, как начнешь, зависит и то, как кончишь. Каждой книжке своей дневниковой решил давать название и в конце делать приблизительное оглавление, чтобы легче ориентироваться в написанном. Хочется думать, что все ведь это не зря и когда-нибудь пойдет в дело, в художественное. Вот и хочется знать, какие и где посеяны зерна, чтоб ухаживать для прорастания не вслепую. Несколько последних дней, а вчера и сегодня вплотную думаю над названием этой книги, но не называется, не выскакивает название. Две последние тетрадки назвались легко и точно: «Книга тревог», «Книга весны». Название первой вылилось из содержания, название второй определило содержание, интонацию записей. А эта не называется, а хочется, потому что любопытно знать, чем по преимуществу, какой тональностью она будет заполнена. Как ребенку хочется заглянуть вовнутрь игрушки, узнать, что там, поломать, но узнать, так и мне хочется прилепить название, чтоб отталкиваться от него и заранее определить содержание сказки. Не будем спешить с названием, пусть главным содержанием станет искренность, какой бы уродливой она ни была. Это первое. Второе — пусть в ней главным содержанием станет Бог, то есть любовь, добро. Пусть все, что будет со мной и моей семьей за это время, станет главным содержанием.

Итак, с Богом!

●●●●●

2 мая.

Холодно. Дождь. Ветер. Вчера после спектакля «Три мушкетера» отправились к Веньке. Грустно. Некоммуникабельность. Люся очень изменилась — нервная, подозрительная. Сплетни о Высоцком: «Застрелился, последний раз спел все свои песни, вышел из КГБ и застрелился»

●●●●●

Из споров-диалогов с В. Фоменко

— Надрался вчера?

— Нет, старик, не нюхал.

— Это вот с тех пор и в рот не берешь или все-таки в честь друзей, гостей грамм 20 пригубил?

— Нет, старик, не нюхал.

— Ну объясни мне, в чем секрет твоей завязки и не грозит ли она тебе такой развязкой, как у Володи Высоцкого. Ведь если ты боишься 20 грамм, значит, ты боишься, что тебя разберет и понесет

— Нет, старик, у меня не было такой завязки, как у Высоцкого, откуда же такой развязке взяться... Я пил изрядно, но не в один присест.

— Если ты не боишься запить, чего же ты не пьешь? Ведь это ты пошел в наступление на природу.

— Гораздо все сложнее. Я бросил пить и дал зарок после долгих размышлений...

Когда я выпивал хоть 20 грамм, у меня появлялось ощущение вины, преступления перед собой, мне кажется, я теряю время, размениваюсь, я начинаю курить, задурманиваю себе мозги, говорю глупости, за которые стыдно потом. Зачем это делать, когда можно не делать. Я нахожусь в работе, я должен сохранять постоянную физическую и умственную форму, зачем нарушать ее вином. А когда праздник и все пьют, я подстраиваюсь под общий тон легко и не мешаю своей трезвостью никому.

— Но 20 грамм тебя не вышибут из формы?

— Не вышибут. А зачем?

— И ты никогда не будешь пить?

— Почему? Когда я буду свободен от дел, в отпуске, что ли, когда наступит психологический перерыв — я выпью, напьюсь с друзьями, поболтаю, развяжусь, но чтобы никому и ни в чем не помешать. А потом появляется опасность, особенно в нашей профессии; выпьешь немножко — и чувствуешь легкость необычайную, и репетируешь гениально, и появляется потребность повторить это состояние, закрепить, и ты — поддаешь. И это самое страшное. Получается допинг, создающий то состояние, когда поется. Надо научиться владеть своей волей, психикой так, чтобы заставлять себя летать без наркотических ухищрений.

●●●●●

12 мая 1968 г.

Немного выбит из седла. На боку. Заболел, и странно как-то. Так обложило горло, как не было. И всякие прочие валики тоже болят. Ночью просто невозможно спать было. Шея разрывалась болью. И тут еще десна распухает, непонятно, зуб мудрости решил меня наказать, что ли. И вот болею. А все думаю, оттого что выбили из колеи, выпрягся из хомута, супонь развязалась. Да, такая резкая остановка, непривычная тишина может свалить надолго. Ах, Федор, Федор... Не надо курить, не надо! Держаться надо!

Был врач. Выписал бюллетень. Знает по «Павшим». Спрашивал про крест. Сказал, что верую! Потом начал вертеться, и самому непонятно, верую или не верую, ХОЧУ ВЕРИТЬ — это правильно.

Читал свой первый дневник. Записано: «Но главное (чтобы стать хорошим актером) — нужно любить людей, и любить как можно сильнее». Это записано 10 лет назад. И теперь, в своих последних дневниках, думая о Боге, о жизни, о профессии, я снова пишу о любви, уже на основании не только услышанного, прочитанного, но — пережитого, испытанного самим

«Все в мире добро рождалось от любви» (Шекспир)

И вдруг я стал думать над тем: а кто любит меня в этом мире, кому я нужен, кому я сделал что-то, чтоб меня не забыли и помянули добрым словом?

Я болею, лежу и смотрю в потолок, кто бы мог прийти ко мне и кто мне дорог, нужен, кого бы я хотел видеть и кому бы хотел показаться в таком виде

Сложно.

●●●●●

17 мая.

Обед. Репетиция по вводу новых Маяковских. Хмель летит в Италию, а Высота-поднебесная может сорваться.

Хочу вечером посмотреть опальные «Три сестры» — спектакль сняли, и идет он последние два раза. Сняли и «Доходное место» — сегодня он идет самый последний раз. Что делается, Господи!

Фурцева явилась с кодлой мхатовских стариков — Тарасова, Грибов, Кедров. Грибов исходил злостью, Тарасова мычала что-то невразумительное, и больше о себе, как она волнуется, играя 40 лет Островского, и всегда плачет. Кедров подвел оргвыводы: «В такой интерпретации спектакль идти не может. Их больше устраивает интерпретация полупустого зала. Бедный Станиславский переворачивается в гробу от действий своих так называемых последователей. Люди, которые подписали письма и делали их, не будут ходить по земле».

Хоть бы скорее выйти из комсомольского возраста, чтоб не цеплялись шавки, по нынешним временам о «Живом» не может быть и речи, ноги бы унести.

А как охота играть, сволочи, знали бы!

Я увлекся «Подростком», месяц не читал, вышел из круга Кузькина, и — пожалуйста — где начинается у него поиск Бога — это и мне интересно, и вообще, по-общечеловечески, так сразу и хорошо, и полезно, и он это гениально умеет делать, это в «Братьях» лучше всего. Ох, сильно, ох, блеск!!!

●●●●●

19 мая.

«Вот этот кретин живет в нашем доме». Это сказано про меня.

Сегодня, по-моему, очень хорошо играл Маяковского, и было много цветов, но мне — ни одного. Обидно почему-то.

Закончил вчерне третью часть «Запахов» — «Про корни», читал жене и Нельке — говорили, хорошо. Зайчик сказал, что, «может, и вправду ты выпишешься», а я сказал, что если у нас будет Васька, он будет обеспеченным человеком, напечатав мои писания, и ему не надо будет бегать по халтурам и ссориться с женой из-за расходов на жизнь.

«Ленфильм» прислал деньги — 270 рублей. Деньги всегда к ссоре, поэтому надо готовиться, морально готовиться к обострению отношений с женой.

●●●●●

30 мая.

Заняли с Конюшевым 5 руб. и пропили. В ВТО с Евтушенко пришел шеф, я подсел к ним, может быть, зря, но, кажется, вел себя достойно. Евтушенко обалдело удивился, когда узнал, что это я играю Кузькина. Потом стал говорить, что «без меня Вам, Ю. П., не сделать спектакль о Пушкине. В его биографии много поводов, причин и разных штук, чтобы сбиться в сторону, а я знаю главное — без меня вы не сделаете Пушкина. Хотите пари?..»

11 июня 1968 г.

Вчера и сегодня ужасно жарко. Вчерашнюю жару я не заметил, потому что с утра залез на «Мосфильм» и сидел там до 18 часов. А в павильоне даже прохладно, когда не жгут юпитеры. Проба с Высоцким. Оператор говорит: «Я лично будут драться», в смысле за нашу пару. Назаров: «В группе сложилось такое мнение, что это и есть тот самый выигрышный вариант». Володя передал слова Полоки: «Вас с Золотухиным надо снимать вместе теперь только». Не знаю. У Назарова так особенно не поймешь, но, по-моему, он доволен. У меня странные ощущения: и нет уверенности, что хорошо, но и радостное, не испорченное после пробы настроение. Значит, что-то было, что-то не удалось — ну что ж.

13 июня 1968 г.

Вчера почти целый день торчал на «Мосфильме», и только в три стали репетировать. Дошли слухи, что «Интервенция» — гениальная картина, мы с Высоцким гениально играем, но картина для эстетов, специалистов-кинематографистов, для широкой публики ее сейчас нельзя показывать — положили на полку. Ну надо же, твою мать, прости Господи, вторая работа — на полку, да что это такое...

●●●●●

Я посмотрел пробы в «Хозяине», и уже захотелось сниматься. По тому, что делал Невинный, — это неконкурсный, быть может, он в тот день, 14-го, что-нибудь ляпнул красиво. Авдюшко делает очень уверенно и точно в своих данных — но это шериф. Выигрыша нет. Высоцкий мне сказал, что без меня он сниматься не будет.

Сегодня «Галилей», как праздник, месяц почти не было спектакля. Высоцкий вышел вчера из больницы, похудел.

21 июня 1968 г. Пятница.

Мне 27 лет, господа присяжные заседатели. Лермонтовский возраст, когда гений должен проявиться. Не будем жаловаться на судьбу и метать бисер, но все же кое о чем поговорим. Не скрою, я готовился к этой дате, ведь и вправду говорят, что я чем-то похож на Лермонтова, внешне, разумеется. Я готовился, да и готовился не гусями и шампанским, хотя и сегодня шампанское одно и будет, я готовился отпраздновать делами:

1) Женей Ксидиас.
2) Федором Кузькиным.
3) «Запахами» или теперь — «Дребезгами».

Мне помешали выполнить мои планы многие обстоятельства, главным образом, люди. В среду мы катались с Высоцким и Г. Кохановским в Ленинград смотреть «Интервенцию». По-моему, гениальная картина, и многие так говорят. Моя работа меня устраивает не везде, но в общем удовлетворительно, что говорят люди, — я подожду записывать до окончательного выхода фильма. Скажу только, по сумме всех отзывов я делаю вывод — я выиграл Женьку. Все. Больше пока ничего не скажу, потому что очень много порезали и могут сгинуть еще, но в общем линия проглядывается, она осталась любопытной, и я не могу ругать Полоку, ему надо выиграть фильм.

●●●●●

В среду, когда мы были в Ленинграде, состоялся худсовет по «Хозяину тайги». Не знаю, поздравить себя или нет, но мы оба с Высоцким утверждены на главные роли. Работа предстоит отчаянная, главное — недостатки, рыхлость и примитивизм сценария преодолеть. И еще — время. Сроки начнут терзать, и мы зашьемся и с фильмом, и с ролями. Но, по крайней мере, я настроен по-боевому, не говоря о Высоцком, который сказал скромно МЫ сделаем прекрасный фильм». Спорить с ним я не стал.

(Продолжение следует).

звездный прогноз недели с 29 сентября по 5 октября

Рыбам нужно потерпеть

● Особо удачной нынешнюю неделю для ОВНОВ на назовешь. Скорее всего, труд и усилия, направленные на достижение поставленной цели, досадно ускользнут от вас, результатами воспользуется кто-то другой. Не торопитесь поэтому завершать начатое дело, тогда все будет ваше. Среда - наиболее вероятный день, когда могут произойти перемены в работе и обстановке. Здоровье будет стабильным и никаких опасений не вызовет.

● С понедельника звезды советуют ТЕЛЬЦАМ обратить пристальное внимание на свое окружение - партнеров по работе или бизнесу. Высока вероятность обмана, вероломства или просто предательства. Так что секретную информацию держите при себе, постарайтесь не делиться ею до самого последнего момента. В среду вокруг вас могут царить стрессы и уныние, есть смысл посетить психолога, астролога или, на худой конец, гадалку. Обратите внимание на органы дыхания, от респираторного заболевания вы не застрахованы.

● Излишняя раскованность может привести нынче БЛИЗНЕЦОВ к неприятным последствиям. Будьте более серьезными, иначе наломаете много дров. Конфликтные ситуации вполне вероятны в понедельник. Остальные дни недели благоприятны для встреч, начинаний, бизнеса и коммерции. Но от неразумных трат может пострадать ваш бюджет. Неуважение к собственному здоровью грозит бедой.

● Споры и конфликты, даже если вы настоящий правдолюбец, не пойдут на пользу РАКАМ. От этого в ближайшие дни вас ожидают неприятности, придирки и всякого рода препятствия. Понедельник для вас - наиболее тяжелый день. Во вторник возможны сложности со здоровьем, так что есть смысл побывать у врача. Выходные дни лучше всего провести на природе, успокоиться и набраться сил.

● Ограничить на время деловую и общественную активность следовало бы на предстоящей неделе ЛЬВАМ. Какие-либо неприятности вам сейчас не угрожают, наоборот, производственные и личные проблемы будут решаться весьма успешно. Вам просто нужно набраться больше сил для реализации более важных задач в будущем. А этим, согласитесь, лучше заниматься на светлую голову, нежели на замороченную. Повышенная чувствительность сосудистой системы - одна из причин, которая может повлиять на ваше здоровье.

● Духовная жизнь ДЕВ на этой неделе требует серьезной подпитки. Вас будет окружать нечто хаотическое, и дела не пойдут, как хотелось бы. В голове тоже непонятно что. Поэтому не следует в ближайшие дни принимать серьезных решений. Они окажутся ошибочными, так как вы будете исходить из момента, а не из разумных соображений. Тяжелые дни недели - понедельник и вторник. На состояние здоровья наибольшее влияние окажут эмоциональные депрессии.

● Неожиданности, случайное стечение довольно удачных обстоятельств ожидают в наступающую семидневку ВЕСЫ. В силу своей занятости постарайтесь не упустить подарок судьбы, отложите дела на второй план. Они от вас не уйдут. Вторник, среда и четверг - наиболее благоприятные дни недели. Среду желательно использовать для всевозможных поездок, прогулок, занятий спортом. Следите за качеством пищи, возможно расстройство кишечника.

● Хорошее настроение на этой неделе обещают астрологи СКОРПИОНАМ. Производственные дела будут складываться удачно, а во взаимоотношениях с противоположным полом многие из вас будут неотразимы. Это, кстати, положительно отразится на решении деловых вопросов и в то же время станет началом долгой и надежной дружбы. Среда - критический день. Вам придется использовать внутренние ресурсы, проявить самоотдачу и напряжение. Чуть позже все это воздастся сторицей. Со здоровьем - полный порядок.

● Перед зарождением чего-то нового окажутся в ближайшие дни СТРЕЛЬЦЫ. Это станет важным дополнением вашей жизни. Что вырастет, говорить пока рано. Но утверждать можно одно: как будете ухаживать за всходами, то и получите. Главное - не спешите, всему свое время. Удачными для вас обещают быть практически все дни новой недели. Наиболее ответственные - вторник и среда. Вам следует быть в хорошей форме. Со здоровьем все нормально, но, если почувствуете недомогание, лучше обратитесь к врачу.

● Наступающая неделя у КОЗЕРОГОВ будет заполнена завершением ранее начатых дел. Нравится вам или нет, откладывать их более нет смысла, не сделать это уже просто невозможно. При этом вам придется взвалить на себя не только собственные обязанности, но и проблемы других. Терпения вам не занимать, со всеми делами справитесь успешно. Среда обещает вам денежную прибыль. А вот понедельник - день неблагоприятный для бракосочетаний и эротико-сексуальных отношений. В выходные дни можно расслабиться. Сигналов об опасности для вашего здоровья пока нет, но побеспокоиться о нем следовало бы.

● Радужных перспектив и хорошего настроения не обещают звезды на этой неделе ВОДОЛЕЯМ. Печаль вполне возможна. Но она будет не от дел, которыми вы сейчас занимаетесь. Вам, наверное, просто взгрустнулось, а может быть, вы просто стали взрослее и мудрее. Особых перемен в финансовых делах не произойдет, однако конфликты на этой почве, скорее всего в среду, вполне вероятны. Удачные дни недели - вторник и четверг. Но ваше самочувствие будет не на высоте.

● Терпеливость не помешает сейчас РЫБАМ. Исполнение задуманного вами проекта на подходе, вы получите то, к чему стремились. Но не торопитесь. Время работает на вас, помощники сейчас не нужны. Не наделайте ошибок в понедельник, используйте этот день для анализа и контроля. В состоянии здоровья могут произойти незначительные перемены. Осложнения будут очень кратковременными.

кроссворд

По горизонтали. 1. Математическая наука. 5. Толстая палка. 8. Украшенный жезл — эмблема монаршей власти. 10. Круглый пресный хлебец, употребляемый в православных обрядах. 12 Экстравагантная выходка, выпад. 14 Приспособление для переноски тяжестей, больных людей. 15 Жена короля. 16 Льстец, угодничающий перед другими ради своих корыстных целей. 18 Мелодия, напев. 19 Немецкий композитор и органист 17-18 вв. 21 Оболочка из паутинных нитей, в которой личинка превращается в куколку. 22 Итальянский писатель, автор повести «Приключения Пиноккио». 23. Пластинки цветного стекла для мозаики. 25. Смешные сатирические песенки, исполняемые на эстраде. 27. Известный российский хоккеист. 29. Истопник при паровом котле. 31. Покрытие тонким слоем олова металлических изделий. 33. Походная фляжка (устар.). 34. Утолщенная часть автомобильной покрышки. 35. Комедия Фонвизина.

По вертикали. 2. Краткое изложение содержания оперы, балета. 3. Обман, рассчитанный на запугивание, введение в заблуждение. 4. Название отрасли освоения и исследования космоса в некоторых странах. 5 Человек, который приучает животных к выполнению нужных навыков. 6. Палка, которой бьют в игре в городки, бабки. 7. Повесть А. Пушкина. 9. Человек, живущий вдали от крупных центров. 11. Народное движение против фашистских захватчиков в Западной Европе. 13 Официальное распоряжение. 15. Кислое кобылье молоко. 17 Род крупных пельменей, приготавливаемых народами Средней Азии. 19. Спортивное соревнование, проводимое в укороченное по сравнению с обычным время. 20. Вещество в организме, нарушение обмена которого приводит ко многим болезням. 24. Стихотворение К. Чуковского. 26. Оконечное устройство компьютера, предназначенное для ввода и вывода информации. 27. Длина и высота книги. 28. Профессор черной магии в романе Булгакова «Мастер и Маргарита». 30. Скорбь, глубокая печаль. 32. Вид произведений, характеризующийся теми или иными сюжетными и стилистическими признаками.

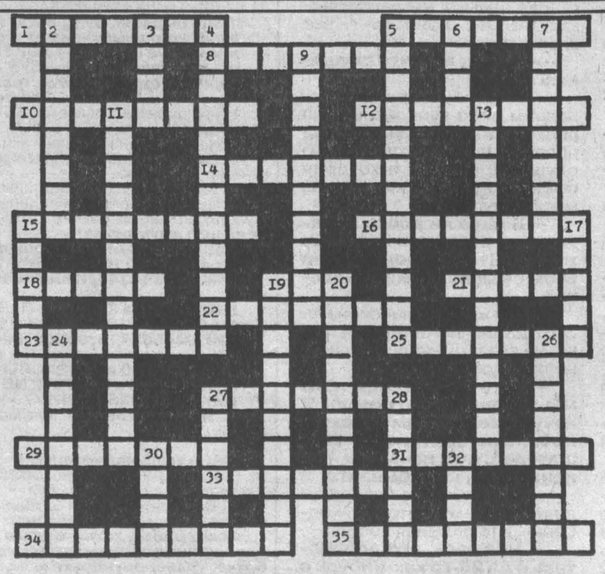

Ответы на кроссворд, опубликованный в номере за 20 сентября

По горизонтали. 1. Заказник. 5. Ромштекс. 10. Каталог. 11. Лягушка. 12. Отгул. 13. Айсберг. 15. Рубикон. 16. Кондотьер. 19. Рейсфедер. 20. Термостат. 21. Циферблат. 23. Богомолов. 26. Ветеринар. 29. Пломбир. 30. «Дачники». 31. Софит. 32. «Иоланта». 33. Штихмас. 34. Гризайль. 35. Тематика.

По вертикали: 1. Актриса. 3. Зоопарк. 4. Контрудар. 5. Результат. 6. Шлямбур. 7. Кушетка. 8. Скафандр. 9. Маринист. 14. Гондольер. 15. Ретроград. 17. Аскет. 18. Исток. 21. Цеппелин. 22. Трезвость. 23. Бриллиант. 24. Василиск. 25. Жонглер. 26. Визитка. 27. Рабатка. 28 Динамик.

анонс

Уникальная экспозиция

Во вторник, 30 сентября, в Кемеровском музее изобразительного искусства открывается выставка «Русский портрет XVIII-XIX веков» из собрания «Московского музея-усадьбы Останкино». Столь уникальная экспозиция будет развернута в залах нашего музея впервые. Зрителям предстоит увидеть неповторимую коллекцию портретов, собранную графами Шереметевыми. Среди них такие знаменитые работы, как «Портрет графа Р. А. Шереметева» кисти выдающегося мастера И. П. Аргунова, «Портрет Великой княгини Елены Павловны», написанный неподражаемым Д. Г. Левицким.

В экспозиции представлена не только живопись. Здесь можно будет увидеть редкостные предметы быта, миниатюры на кости XVIII века. Кемеровчан ждет удивительная встреча с шедеврами отечественного искусства.

Главный редактор В. С. КЛАДЧИХИН.

Газета «Кузбасс» учреждена Администрацией Кемеровской области и журналистским коллективом редакции. Зарегистрирована Омской региональной инспекцией по защите свободы печати и массовой информации 27.01.94 г., свидетельство о регистрации №54.

АДРЕС РЕДАКЦИИ: 650630, г. Кемерово, пр. Октябрьский, 28.

Электронный адрес: kuzbass@usa.net

СПРАВКИ: по рекламе — 52-25-23; по письмам — 52-38-23; по редакции — 52-32-74.
Собственные корреспонденты: в Новокузнецке — 45-97-84, Прокопьевске — 3-38-86, Ленинске-Кузнецком — 7-88-24, Мысках — 2-18-66, Яе — 2-13-67. Телефакс 52-12-10.

Время подписания номера в печать по графику 20.00. Сдан в печать 19.35. Объем 2 п.л. Печать высокая.

Тиражи во вторник, субботу — 15700 (индексы 51901, 31029); четверг — 30800 (индексы 51901, 31029, 31023); среду, пятницу — 12000 (индекс 51901).
Газета набрана и сверстана на компьютерном комплексе газеты «Кузбасс».
По вопросам качества печати звонить по тел. 52-03-34.
Типография издательства «Кузбасс»: 650630, г. Кемерово, пр. Октябрьский, 28. Заказ №178.