см 154-179 бсл ПФ К7
R.S.L. KEMEROVO 114442

159 (21954)
2 СЕНТЯБРЯ 1997 г., ВТОРНИК
Розничная цена 1000 руб.

ОБЛАСТНАЯ МАССОВАЯ ГАЗЕТА
Кузбасс
Издается с 7 января 1922 года.

3 стр. КРАЙ РОДНОЙ
4 стр. Спортивный телетайп

Одним абзацем
о важном и интересном

Вчера из областного бюджета перечислено 5 млрд. рублей на погашение долгов В том числе: в Яшкинский район —880 млн рублей — на погашение задолженности по заработной плате врачам и выплату детских пособий; Топкинский район — 830 млн. рублей — на погашение задолженности по заработной плате врачам и выплату детских пособий; Мыски — 200 млн. рублей — на ремонт школы № 7; Гурьевск — 370 млн. рублей — на заработную плату для транспортников; Киселевск — 220 млн. рублей — на заработную плату для транспортников; Белово — 500 млн. рублей — на заработную плату для транспортников; департамент сельского хозяйства — 2 млрд. рублей — на приобретение горюче-смазочных материалов для уборочных работ

Вчера, в День знаний, А. Г Тулеев посетил Кемеровскую государственную медицинскую академию. Губернатор поздравил студентов и преподавателей академии с началом занятий и пожелал на этом поприще успехов. А. Г Тулеев сообщил собравшимся в актовом зале о решении, принятом областной администрацией С учетом того, что в прошлом году из-за долгов за коммунальные услуги и электричество была постоянная угроза отключения тепла и электроэнергии в высших учебных заведениях Кузбасса, решено финансировать эти расходы из областного бюджета в размере 2,5 млрд. рублей в месяц. Кроме этого, по распоряжению А Г Тулеева восстановлен льготный проезд по территории Кемеровской области для иногородних студентов. Скидка составит 50 процентов от стоимости билета один раз в месяц в оба конца

Вышло распоряжение правительства Российской Федерации, в котором счетной палате поручено сформировать комиссию по проведению комплексной проверки финансово-хозяйственной деятельности шахты «Кузнецкая». До первого октября проверку необходимо закончить и представить на заседании правительства заключение по деятельности частных иностранных владельцев этой шахты

Вчера А Г Тулеев направил письма президенту Чечни, в Совет безопасности РФ и в Комиссию при президенте Российской Федерации с просьбой помочь выяснить судьбы, в розыске и возвращении военнослужащих из Кемеровской области, пропавших без вести в период вооруженного конфликта. Среди пропавших — Петр Гуров, Илья Дорофеев, Виктор Кирпиков, Олег Петров, Владислав Бабарыкин, Дмитрий Рост, Алексей Ильин, Владимир Кравченко Областная администрация уже дважды обращалась по этому вопросу к президенту Чеченской Республики Ичкерия Аслану Масхадову, но ответ до сих пор не получен. В письме А. Г Тулеев выразил готовность направить представителя обладминистрации для решения вопросов по розыску военнослужащих

Вчера в селе Антоново (Тисульский район) открылась новая школа на 25 мест Деньги на строительство выделили районная администрация и ТОО «Третьяково»

Вчера департамент социальной защиты направил в города и районы области 13 млрд. рублей на августовскую пенсию Пенсия за август профинансирована полностью

Вечером в воскресенье, сообщает CNN, гроб с телом трагически погибшей принцессы Дианы был доставлен в Лондон. Тело сопровождали принц Чарльз и две старшие сестры принцессы Как известно, автомобиль, в котором ехала принцесса, разбился в Париже в субботу вечером Кроме 36-летней Дианы, погиб ее друг Доди аль-Файед и водитель. Четвертый пассажир, телохранитель, тяжело ранен. Перед аварией автомобиль преследовали семь фоторепортеров на мотоциклах; сейчас они находятся под арестом, и им грозят серьезные последствия Диана и Доди не раз жаловались на назойливость прессы и, видимо, дали водителю указание ехать побыстрее, чтобы отделаться от погони. Один из репортеров после аварии фотографировал автомобиль и был избит возмущенными прохожими — это еще одно серьезное преступление, неоказание помощи пострадавшим Крупная американская газета «Нэшнл Инкуайрер» сообщила, что ей был предложен снимок — еще живая Диана в разбитом автомобиле (Фото **WTN**).

Когда на днях астронавт Майкл Фоул будет парить в аварийной капсуле «Союз» рядом со станцией «Мир», это будет значительное событие Обычно наши космонавты придерживаются по отношению к гостям позиции «смотри, но не трогай» Но месяцы работы станции в аварийном режиме породили новое ощущение сотрудничества Кстати сказать, последний кризис на борту станции носил скорее комический характер: когда новая российская команда собралась ремонтировать кислородный генератор «Электрон», она не смогла его найти. Пришлось связаться с Землей, с Василием Циблиевым, который в общих чертах объяснил, где искать.

заявление

Действовать заодно!

Вчера на пресс-конференции генеральный директор концерна «Кузбассшахтострой» В И Бочаров сделал официальное заявление о снятии своей кандидатуры с предвыборного участия в избирательной кампании по выдвижению его кандидатом в губернаторы Кемеровской области. Аналогичное заявление он направил в областную избирательную комиссию. По его словам, дело шло хорошо, ни одной копейки пока не израсходовано, но при очевидной поддержке большинством населения кандидатуры А. Г Тулеева стоит ли втягивать Кузбасс пусть даже в неравное противостояние? Заявление продиктовано, пояснил, исключительно уверенностью в необходимости стабилизации. Важней всего погода в доме, заметил при этом, пообещал работать вместе с губернатором на экономику Кузбасса, помогать тому, чтобы власть была уважаема и надежна. Виктор Иванович признался журналистам, что соскучился по своей основной работе, от которой в последнее время приходилось отвлекаться.

Таисия ШАТСКАЯ.

Завтра в «Кузбассе»:
— Закон об областном бюджете на 1997 год.
— по следам трагедии в горах Алтая.

КУРС ВАЛЮТЫ (ЦЕНТРОБАНК)
30 августа
$ *официальный курс — 5830 рублей*

погода

СЕНТЯБРЬ

2 сентября.
Восход 7.24. Заход 21.05.
Долгота дня 13.41.

Новолуние 3.52.
Восход 6.56. Заход 20.21.

Центр по гидрометеорологии сообщает:
3-4 сентября временами ожидаются дожди. Ветер западный 9-14 м/сек. 3-го ночью и 4-го днем местами 15-20 м/сек. Температура ночью +2...+7, при прояснении 0...-3, днем 3-го +12...+17, 4-го +15...+20 градусов.

связи

Одиннадцать статей надежды

30 августа состоялось подписание Соглашения о дружбе и сотрудничестве между Кузбассом и областью Иоаннина (Греция).

Оно состоялось в более чем подходящий момент, в день новоселья, когда 42 семьи работников разреза «Кедровский» получили ключи от новеньких домов Тех самых коттеджей в той самой «греческой деревне», куда возят экскурсии со всех концов С этого дня на аккуратных улочках деревни домов стало уже 306 А само торжество происходило в великолепном зале самой большой новостройки — в торговом центре, который мог бы украсить не то что поселок — областной центр! И который с того часа открылся для постоянной работы

Соглашение — 11 статей на двух страницах — подписали мэр Иоаннины Элевтериос Глинавос и Аман Гумирович Тулеев В присутствии делегации из дружественной страны — члена парламента, в недавнем — министра экономики Греции И Драгасакиса, зама руководителя Иоаннины Е Сикунаса, торгового советника Кодопулоса и корреспондента ТАСС в этой стране В Малышева И в присутствии полного зала (битком!) жителей поселка, которым, если строго по протоколу, в подобных акциях принимать участие не по чину. Но при чем тут протокол, если все как раз и рассчитано на народное торжество, весьма кстати приуроченное в Дню шахтера!

Что касается содержания подписанного документа, то он закрепляет готовность двух областей расширять сотрудничество, ибо оно — взаимовыгодно Стороны намерены поощрять многосторонние совместные капиталовложения и обеспечивать защиту взаимных инвестиций Нам выгодно создание предприятий деревообработки, новейших стройматериалов, переработки сельхозпродукции, поступление готовых товаров и открытие фирменных магазинов.

Гостям выгоден импорт из нашей области угля, пиломатериалов и прочего Но особенно угля — они выиграли международный тендер, конкурс, что влечет за собой увеличение поставок этого топлива Обширен культурный раздел Соглашения Полный его текст — в одном из ближайших номеров «Кузбасса»

Соб. инф.

п Кедровка

Доброго пути, друзья!

Вчера многие юные кузбассовцы впервые в жизни переступили порог школы Начали учебный год и старшие товарищи первоклашек, и студенты «День знаний» — праздник первого дня нового учебного года прошагал по земле Кузнецкой

С этим торжественным днем тепло поздравили педагогов, студентов, учащихся глава администрации области Аман Тулеев, председатель Законодательного собрания Александр Филатов, депутат Госдумы Нина Останина К этим поздравлениям наверняка присоединяются все кузбассовцы Доброй дороги на пути к знаниям!

Фото **Юрия Юрьева.**

По решению областного департамента сельского хозяйства на Доску почета занесены

на уборке урожая —

КП (коллективное предприятие) **«Сосновский» Новокузнецкого района** (директор В М МИСЯКОВ, главный агроном Н М ЖУРАВЛЕВ), убрало зерновые и зернобобовые культуры на 91 проценте посевных площадей

Комбайнер этого хозяйства П А КОВАЛЕВ на комбайне «Дон-1200» намолотил 420 тонн зерна Сушильщик С Е НАКОТКИН подготовил 670 тонн семян — 100 процентов к потребности

АО (акционерное общество) **«Береговой» Кемеровского района** (директор С Н ПОЛИКОВ), провело жатву хлебов на 68 процентах посевных площадей

Комбайнер этого хозяйства А. В КОНОНОВ на комбайне «Дон-1500» намолотил 432 тонны зерна

Колхоз «Правда» Беловского района (председатель В Д. ЗИНЧЕНКО), убрал хлеб на 53 процентах посевных площадей

Комбайнер этого хозяйства Г Ф УТЕНКОВ на комбайне «Топлайнер» намолотил 335 тонн зерна

Колхоз «Заря» Ленинск-Кузнецкого района (председатель В. В ЗУБАРЕВ), убрал зерновые культуры на 41 проценте посевных площадей.

Комбайнеры этого хозяйства И Н УСТИМЕНКО на комбайне «Дон-1500» намолотил 580, Ю И ГУСЕВ на комбайне «Нива» — 324 тонны зерна;

на севе озимых —

АО «Искра» Ленинск-Кузнецкого района (директор С М. КАРАБАЕВ), посеяло озимые культуры на 138 процентах запланированных площадей.

всекузбасский марафон

Первый приз остается дома

Свыше 250 участников собрал ныне IV традиционный всекузбасский марафон, посвященный славной дате — 50-летию Дня шахтера И это было красиво, когда с главной площади областного центра — площади Советов — прохладным, но солнечным утром стартовали эти отважные люди Ведь марафон (а это 42 километра 195 метров) — дело нешуточное Однако и ему, вероятно, покорны все возрасты, если Эдмунда Вебера из Киселевска не смутил даже собственный возраст — 76 лет

Конечно, состязаться с такими корифеями «королевы спорта», как заслуженный мастер спорта Яков Толстиков или мастер спорта международного класса Григорий Корнев, двукратным победителем подобного марафона Алексеем Арефьевым и ульяновцем Николаем Киримовым, также выигрывавшим эту дистанцию, ветерану было архисложно, но сам факт участия заслуживает всяческого уважения Как, впрочем, и всех участников — от любителей бега до профессионалов.

Долгая, затяжная борьба по проспектам и улицам Кемерова назвала имя нового победителя марафона. Им впервые стал воспитанник заслуженного тренера СССР В П Фомина мастер спорта Сергей Колесников Его результат — 2 часа 17 минут 23 секунды Ему и вручены ключи от новеньких «Жигулей» Уступив победителю 36 сотых секунды, вторым стал Николай Киримов Третье место у Алексея Арефьева

В своих возрастных группах на марафонской дистанции первенствовали кемеровчанин Станислав Кузьмин, Вячеслав Петров (Ленинск-Кузнецкий) и Николай Лавриненко (Тайга) А в полумарафоне — Владимир Морозов (Новокузнецк), Петр Абрамов (Кемерово), Виктор Митрохин (Тайга), Дмитрий Чаткин (у него лучший на этой дистанции результат — 1 час 08 минут 44 секунды), Евгений Апанасенко (Прокопьевск) и Ирина Белькова (Новосибирск)

Ну и, наконец, на таких укороченных дистанциях, как 10 и 5 километров, первые призы завоевали Михаил Балаклей (Новосибирск), Ирина Призова из Юрги и две Анны — Козырева из Топок и Македонская из Ленинска-Кузнецкого.

Олег КУРОЧКИН.

НА СНИМКЕ: победитель марафона Сергей Колесников.

Фото **Федора Баранова.**

г Кемерово

сессия горсовета

И гром усмирили, и герб утвердили

Двадцать четвертое заседание Кемеровского городского Совета народных депутатов открылось как обычно Необычным в этом дне было решение депутата В М Кислицы снять с себя полномочия народного избранника. Еще до начала заседания в коридоре можно было услышать такие речи: «Поспокойнее бы все прошло», «Какая кошка ему на хвост наступила?»

«Нарушаются права человека в городе Кемерово, нарушаются права депутата», — такими словами начал свое выступление Владимир Митрофанович. Эмоции переполняли пожилого человека Эффектно жестикулируя, он продолжал «метать гром и молнии», большинство которых — на голову ответственного секретаря Кемеровского городского Совета народных депутатов В И. Налетова. К тому же, по словам выступающего, принятый населением, разработанный администрацией города Кемерово Устав сделал депутатов пешками.

Причину своей отставки В. М. Кислица подробно пояснил в открытом заявлении к депутатам и избирателям города Кемерово: «Прошу Кемеровский городской Совет снять с меня депутатские полномочия, так как считаю невозможным продолжать быть депутатом-пешкой и орудием администрации и клерков».

После столь громкого выступления глава города В. В. Михайлов предложил высказаться всем депутатам. «Нужно убеждать фактами, а не эмоциями», — заметила Г. И. Тушина.

Многие народные депутаты осудили заявление В. М. Кислицы. Единодушны они были в одном — Виктор Митрофанович должен до положенного срока исполнять свои обязанности и клятвы перед народом.

После доклада депутата Ю П Скворцова «О гербе и флаге города Кемерово» было принято соответствующее положение Теперь наш флаг представляет собой полотнище красного цвета с вертикальной синей полосой, с двухсторонним изображением герба города Кемерово, который окраплен зеленой веткой. Каждый цвет несет определенную смысловую нагрузку. Это символическое полотно мы можем увидеть в дни государственных праздников Российской Федерации и в День города на зданиях местного самоуправления и в местах проведения праздничных мероприятий, а также в залах заседания Кемеровского городского Совета народных депутатов, администрации города Кемерово и в рабочих кабинетах руководителей органов местного самоуправления. Утвержден герб города, правила его применения.

Предложена программа для коллективного страхования трудящихся и взрослых членов их семей, которая обеспечивает увеличение числа жителей города, получающих своевременную и качественную медицинскую, лечебно-оздоровительную, профилактическую помощь в большем по сравнению с государственными гарантиями объеме и в улучшенных условиях. Однако, с учетом необходимой доработки, дальнейшая ее судьба решится на следующем заседании.

Принят проект об участковых избирательных комиссиях по выборам губернатора Кемеровской области. Решено сформировать 175 участковых избирательных комиссий.

Евгений КСЕНЗЕНКО.

г. Кемерово

наши корреспонденты передают

- **Детям — тепло души**
- **Уже и дивиденды выплатили**
- **Голосом прозы и поэзии**

Светлана ГИБНЕРС

Новокузнецк

250 миллионов рублей в благотворительный фонд «Возрождение» решило перечислить АО «Кузнецкий металлургический комбинат».

Помимо этого, и генеральный директор комбината Е. Р. Браунштейн, и каждый из членов совета директоров, и руководители подразделений внесут свой вклад в доброе дело, пожертвовав определенные суммы из личных денег.

Только в нынешнем году, несмотря на все экономические сложности, на решение проблем, связанных с детьми, КМК израсходовал свыше пятнадцати миллиардов рублей. Они пошли на содержание трех детских спортивных школ, организацию летнего отдыха, на дошкольные учреждения.

На призыв помочь детям откликаются не только коллективы предприятий и организаций. Последним делятся и люди, зачастую сами не очень материально благополучные. Среди них — Сергей Васильевич Баранов, пенсионер-инвалид. Его первый взнос — сто тысяч рублей. В дальнейшем он будет ежемесячно перечислять в фонд по пятьдесят тысяч.

Валерий ШЕВЦОВ

Мыски

Почти как в лучшие свои годы собирается нынче отработать коллектив ЦОФ «Сибирь» — выпустить 6,5 млн. тонн коксового концентрата, что выше плана 1997-го. Реальность намерения обогатителей подтверждают результаты за восемь месяцев, они выше, чем год назад: услуги фабрики по обогащению угля пользуются у шахтеров спросом.

Лучшими к горняцкому празднику стали коллективы технологической смены № 3, монтажного участка и бригады слесарей С. Г. Кириллова, награжденные знаком «275 лет угольной промышленности России». Есть работа — есть не только почет, но и вовремя выдаваемая зарплата, на фабрике к тому же выплатили дивиденды за второй квартал текущего года. Почему бы и не расслабиться? На праздник обогатители пригласили к себе группу «Комбинация».

Юрий МИХАЙЛОВ

Березовский

Завершился городской конкурс юных поэтов и прозаиков «Свой голос». 36 ребят представили 150 работ разных жанров.

Для подведения итогов конкурсантов пригласили в городской музей. В выставочном зале звучали похвальные речи членов жюри, лучшие стихи юных поэтов. Победители конкурса награждены дипломами и подарками. А главный итог: небольшой и трудный город Березовский богат молодыми талантами, в том числе — литературными.

«От езды на «Жигулях» у меня носки чуть не стояли...»
С заседания областной ВЧК

Первым "слушали" прокопьевский "Водоканал". С 1994 года — открытое АО. Обеспечивает водой Прокопьевск и Киселевск, от них же принимает сточные воды. Занимает монопольное положение по этим видам услуг. С работой, однако, справляется так плохо, что стал одним из серьезных источников социальной напряженности в двух шахтерских городах

Если руководители не зарываются, на предприятиях-монополистах рабочие обычно живут неплохо. Здесь же они не имеют нормальных условий труда, зарплату получают весьма нерегулярно, последний раз видели ее лишь в марте. И ладно бы деньжата не водились! Водятся. Но использует их начальство весьма оригинально.

Несколько примеров. После длительной задержки рабочим выдали зарплату - по нескольку сотен тысяч рублей. А на личные счета работников бухгалтерии полетели суммы от 20 до 50 миллионов. В другой раз рабочим наскребли всего по 150 тысяч. И тут же приобрели автомобиль "Ланд-Краузер" за 373 млн. руб., причем зарегистрировали его в ГАИ на частное лицо - на директора Н. Голова.

Случись где авария - у руководителей "Водоканала" одна отговорка: оборудование изношено, денег на его обновление нет А на трехдневную командировку в Москву главбуху А. Горшкову и технологу А. Сафонову 23 миллиона рублей нашлось. Круто обошлась и командировка в Германию директора и его зама М. Мысляева. Очень захотелось им, не сумевшим добиться элементарного - бесперебойной подачи воды в микрорайоны, посетить выставку "Вода-Берлин-97" и поучиться всяким там заграничным штучкам. С таким же успехом могли бы просто поехать на Гавайи.

На заседании ВЧК Н. Голов вел себя уверенно, если не сказать больше. В перечислении больших сумм на личные счета он не видит ничего криминального. Дескать, сидим в банке на картотеке, могли отнять поступившие деньги в бюджет (в виде долгов по налогам. - **А.К.**), вот и спасали их, заботились о рабочих... Когда его спросили, зачем купили "Ланд-Краузер", коли "денег нет" даже на зарплату рабочим, он, не моргнув глазом, ответил: "Я однажды объехал наши участки на "Жигулях", так у меня носки чуть не стояли" Умеет заботиться о людях Николай Федорович. А чтобы рядовые акционеры не слишком роптали, собрания не проводят, реестр акционеров никому не показывают, ревизионной комиссии чинят разные препоны

(Окончание на 2-й стр.).

«От езды на «Жигулях» у меня носки чуть не стояли...»

С заседания областной ВЧК

(Окончание. Начало на 1-й стр.).

- Что же вы раньше-то молчали?! - не то спросили, не то упрекнули на ВЧК председателя ревкомиссии акционерного общества Т Каленову

- Да стучались мы во все кабинеты в городе, от прокуратуры до бывшего мэра! - ответила Татьяна Владимировна. - Ничего не помогало Как стена какая.

Что же не давало вмешаться в ситуацию на "Водоканале"? Городские правоохранительные и контрольные структуры, прозвучало на заседании ВЧК, просто боятся идти туда Может быть Однако как же угораздило нас докатиться до такой жизни, что даже "силовики" робеют перед водоканальщиками?

Или все-таки дело в возможностях "Водоканала"? Только за четвертый квартал прошлого года и первый нынешнего с ведома Голова местным магазинам, торгующим видеоаппаратурой и бытовой техникой, перечислена не одна сотня миллионов рублей Попробуй уследи, куда пошли видики, микроволновки и т.д., и т.п

Вторая история Произошла она в Кемеровском районе. Здесь есть АО "Савтос" Создали его на базе госпредприятия, сотрудничавшего с УАЗом, пять кандидатов наук из политехнического института Люди грамотные, они сумели повести дело так, что задолжали государству "всего-то ничего" - 4,2 миллиарда рублей

Про грамотность - это для красивого словца Фактически же речь надо вести о беспредельной наглости и уверенности в безнаказанности В «Савтосе», не стесняясь, "забывали" приходовать выручку, включали в бухгалтерские документы заведомо искаженные данные о доходах и расходах. Более того, начиная с 1994 года практически прекратили платить налоги и обязательные платежи, предусмотренные законодательством.

Интересно, что в ответ на вопросы членов ВЧК элегантный гендиректор "Савтоса" Геннадий Дмитриевич Антонов, восклицал: "Пришлите комиссию!" Сначала - сдабривая эту просьбу словами "дорогие мои", затем - с каким-то вызовом, а под конец безнадежным таким тоном, каким обращаются к неразумным малым детям.

Что ж, он-то уж знает, чего просит. За те несколько лет, что хозяева "Савтоса" делали деньги, не желая делиться с бюджетниками - медиками, учителями и т.д., проверяющие здесь не раз бывали. И составлялись акты, справки, письма. И уходили они в различные инстанции А Антонов сотоварищи как поплевывали на закон, так и поплевывают. И даже когда в январе этого года в областную налоговую полицию из районной налоговой инспекции ушло постановление о наложении административного ареста на имущество "Савтоса", воз, что называется, только заскрипел, но с места почти не сдвинулся. Правда, кое-что все же сделано В апреле полиция наконец-то утвердила акт описи и административного ареста имущества "Савтоса" на 1,5 миллиарда рублей Но ведь это даже наполовину не покрывает недоимку. Странно Арестовывать в "Савтосе" есть что. Ремотно-механические мастерские стоят 1,2 миллиарда руб., гараж - 1,1 миллиарда, офис - 0,7 миллиарда, автотранспорт - 0,5 миллиарда, лесопильный цех - тоже полмиллиарда. Плюс склад ГСМ, многочисленная оргтехника и мебель, линия АТС, а также 50 процентов акций АОЗТ "Кузбассвузиздат" и еще кое-какие акции.

Примечательно, что хозяин всего этого имущества видит причину своих нынешних неприятностей в обиде на него бывшего губернатора. Дескать, принял я к себе на работу неугодного М Кислюку человека, не уволил его, как потребовали, вот и сам стал неугодным, пошли проверки. Сие признание красноречиво говорит, какая атмосфера еще недавно царила у нас в Кузбассе и в каких отношениях были власти предержащие с "денежными мешками" Возможно, тут и разгадка того, почему злостный неплательщик налогов, коего в другой стране давно бы упекли куда надо, жил на широкую ногу и не вздрагивал при появлении налогового инспектора.

Видимо, боясь, что у "Савтоса" опять появится влиятельная "крыша", недоимка повиснет, а матценности перекочуют в какую-нибудь другую фирму (такое в "Савтосе" уже случалось), начальник областной налоговой инспекции А. Шилов обратился к председателю ВЧК Н Бублик с просьбой "рассмотреть вопрос о необходимости приглашения руководства АО "Савтос" на заседание временной чрезвычайной комиссии"

Как ни крути, письмо это - свидетельство бессилия наших контрольных органов. Без "чрезвычайки" они будто бы и не в силах справиться с зарвавшимся нарушителем налогового законодательства..

* * *

ВЧК решила направить материалы о незаконных действиях руководителей "Водоканала" и "Савтоса" в правоохранительные органы для решения вопроса о привлечении виновных к ответственности. Областной налоговой полиции предписано до 1 октября с.г произвести административный арест с последующей реализацией имущества "Савтоса" в счет полного погашения задолженности по платежам в бюджет Исполнение взято под контроль

Александр КОСВИНЦЕВ.

взгляд художника

Рис. Владимира Семеренко.

ЛИНИИ РОЗЛИВА

ПЭТ

ГАЗИРОВАННЫХ НАПИТКОВ, ПИВА, МАСЛА, СОУСОВ, МОЛОЧНЫХ ПРОДУКТОВ

оборудование США, Израиля, Польши

- Розлив и фасовка в стекло и ПЭТ от 500 до 14000 емкостей в час - от $50000
- Розлив напитков в ал. банки до 8000б/ч - $350000
- Фасовка йогуртов в пластиковые стаканчики
- Линии изготовления ПЭТ бутылок - от $55000
- Линии изготовления ПЭТ преформ

ЦЕНЫ СНИЖЕНЫ!

Банковские гарантии
Высокая надежность
Простота эксплуатации
Минимальные сроки

ЗАО ПЛАСТ-ПАК

тел. (095) 186 6338, 470 0574
тел./факс: (095) 471 2461
e-mail: ppack@aha.ru http://www.aha.ru/~ppack

2 сентября

ДОМ КИНО «МОСКВА». Большой зал. Новый приключенческий фильм КАРНОЗАВР (США) (13-30, 15-30, 17-30, 19-30). **Малый зал.** Для самых маленьких художественный фильм ПЕРВОКЛАССНИЦА (11, 13). Для ребят средних классов художественный фильм ВУНДЕРКИНД (15, 17).

«АВРОРА». К Дню знаний. Киносказка-быль для детей и подростков БЕЗ ОШЕЙНИКА (11, 13, 15, 17). Стивен Сигал в боевике НИКА (19).

«ЮБИЛЕЙНЫЙ». Дети, для вас! СКАЗКА О ТРЕХ РЫЦАРЯХ И КРАСАВИЦЕ (10). Фантастический боевик с участием Алека Болдуина ТЕНЬ (14, 16, 18, 20).

«КОСМОС». Центр российского кино. Премьера фильма КОТЕНОК (Россия) (14, 16). Комедия БЕЗУМНЫЙ ОТЕЛЬ (США) (15, 17, 19). Боевик ШАЛЬНЫЕ ДЕНЬГИ (США) (18, 20).

ИНФОРМАЦИЯ ДЛЯ ВАС

Все товары и услуги подлежат обязательной сертификации. Тел. 52-02-10.

МЕНЯЮТ ВНЕ ОБЛАСТИ

г Богданович (80 км от Екатеринбурга) — на Кемерово 2-комн. кв., 5 эт., балкон, тел., комнаты изолир., кухня 7,5 кв. м) — на 2-комн. кв. Тел в Кемерове 55-88-56.

ПРОДАЮТ

Дачу (дом из бруса в двух уровнях с гаражом, есть электросвет, трубопровод для полива, требуются отделочные работы) на берегу реки Барзас, в д Дмитриевка (на Мариинск) Дом. тел. 4-20-88.

Дом (общ. пл. 98 кв. м, полезн пл 56 кв м, кухня 12 кв м, усадьба 24 сотки, имеются надворные постройки) по адресу: Сухая Речка, ул. Возрожденная, 1, кв. 1 Тел. 135-2-14

3-комн. кв. улучш план (71/50 кв.м, кухня 9 кв.м) + «карман» (11 кв. м) на ФПК, без посредников. Тел.: 53-97-53, 52-77-89

Комплекты мягкой мебели трех видов, цена от 2800000 руб до 4000000 руб., кресло-кровать — 950 тыс. руб., диван-экспресс — 1800000 руб. Доставка. Тел. 4-41-49, после 19 час.

Пианино «Ода», а также линолеум (20 кв. м), недорого Тел 21-44-48.

Краску белого цвета (3 кг, производства г Москвы) в любом количестве, дешево Тел : 25-95-93, 55-54-10

Недостроенный капитальный гараж в 21-м микрорайоне, по ул Строительной Оплата по договоренности Раб тел 7-42-46, спросить Светлану Сергеевну.

Кирпич и трубы Тел. 52-23-09

КУПЯТ

Мех искусственный Тел в г Анжеро-Судженске 2-01-15, в любое время.

РАЗНОЕ

Бесплатный библейский курс по переписке Адрес: 656099, г Барнаул, а/я 3120

ПРИГЛАШАЮТ НА РАБОТУ

Кемеровская автоколонна №1237 — водителей категории «Д» Проводит набор на курсы переподготовки водителей с категорий «В», «С» на категорию «Д» Приглашаем на работу кондукторов. Тел. 28-94-74.

Городская больница №6 г. Белово, пос. Бачатский, — оториноларинголога, невропатолога, биохимика, врача ультразвуковой диагностики Семейной паре предоставляется квартира улучшенной планировки. Адрес: 652642, г Белово-9, пос. Бачатский, ул Л Шевцовой, 23. Тел.: 91-6-46, 91-2-35

УЕЗТУ — кладовщика запасных частей, имеющего опыт работы. Тел 28-90-22

Школа №69 (Центральный район г Кемерово) — преподавателей немецкого и английского языков Тел. 35-25-35

Организация — механика гаража (высшее автомобильное образование, опыт работы), инженера по снабжению (желательно высшее образование, опыт работы в снабжении не менее 5 лет), слесаря по ремонту металлорежущего оборудования 5-го разряда. Тел. 36-57-57.

Организация — провизора. Тел. 25-48-02

Организация — водителя с личным автомобилем («каблучок», «УАЗ») Тел. 7-41-44

Продавцов мелкой розницы Обращаться с 14 час. до 15 по тел 7-40-54 или 7-43-76, в течение дня — пейджер 31-77-77, абоненту 67

Коммуникабельных мужчин и женщин любого возраста, желательно с высшим образованием, для страховой деятельности Тел · 55-44-48, 55-44-11

Организация — главного бухгалтера (стаж), печатника (стаж), макетировщика, знающего CorelDRAW, PhotoShop, FreeHand, переводчика английского языка с разговорной языковой практикой. Тел. 25-39-38.

Организация — приемщика приемного пункта, слесаря по ремонту холодильников, мастера по ремонту часов, желательно жителей Кировского района. Тел. 52-47-10.

Организация — продавца-консультанта в возрасте 27 лет (образование высшее, приятная внешность). Тел 28-92-82

Срочно опытного слесаря по ремонту болгарских электропогрузчиков, изолировщиков со своим материалом для изоляции теплотрассы. Тел. 22-01-65.

На постоянную и перспективную работу — организация, стабильно работающая на рынке Кузбасса седьмой год. Создаются новые рабочие места Конкурсный отбор ограничен только высшим образованием, вашими деловыми качествами и возрастом до 40 лет. Собеседование состоится 11 сентября в 14 час. 30 мин. по адресу: г Кемерово, пр. Советский, 12

Такая им досталась доля

(Конфликт у частных собственников)

Давний конфликт между трудовым коллективом фирмы «Отель» и его генеральным директором О Г Поваренкиной достиг критической точки. Переведи его силу, скажем, в сейсмические баллы, - и семиэтажная гостиница «Новокузнецкая» рухнула бы от возникшего землетрясения. А перескажи все, что стоит за этим скандалом и изложено в многочисленных жалобах и ходатайствах угольщиков и представителей коллектива в городские и областные инстанции и в устных беседах после обращения подписантов во главе с бывшим кассиром гостиницы Э. А. Маньковой в газету «Кузбасс», получится целое повествование в духе «тысячи и одной ночи», правда, далекое от безобидных сказок.

Получили на сегодня огласку, в частности, факты грубого нарушения Поваренкиной и ее предшественником финансово-хозяйственной деятельности, финансовых злоупотреблений Ольги Григорьевны — отремонтировала за счет фирмы оформленный на ее сестру, а фактически свой собственный магазин в п. Таргай, вояжировала за границу за счет несуществовавших фондов. Проложила туда воздушную дорогу своему заму. Привозимые на крупные суммы закордонные товары в «Новокузнецкой» делали предметом той формы предпринимательства с уходом от налогообложения, которая раньше называлась спекуляцией. Письменные и устные источники повествуют и о других проделках генерального и ее сподручных — устраивали на средства «Отеля» банкеты и презентации, вольно распоряжались наличностью. В длинном перечне нарушений законодательства о финансовой дисциплине фигурируют разовые суммы от миллионов до десятков миллионов рублей, а сам перечень занимает не одну страницу убористого текста в акте ревизии КРУ

Семена этих нарушений, как и скандала в целом, были брошены в щедрую гостиничную почву в конце 1991 года; трудовой коллектив лучшего в Новокузнецке отеля тогда стал его собственником. Оцененное в 1 млн. 300 тысяч рублей имущество поделили на 130 долей и распределили те доли среди работников: хозяйствуйте!

И тогда пошли в «Сибпродинвест»

Приватизация прошла с нарушениями. Рядовые дольщики и наемные работники в ней мало разобрались, да руководители гостиницы и не собирались посвящать их в тонкости энергичных деяний по приему и размещению постояльцев, работе ресторана и торговли на новой, частной, основе. Коммерческая деятельность кипела, появился у новых собственников «Мотель», зашелестели доллары. В то время дела в товариществе всех, видно, устраивали. Сор из избы никто не выносил.

Клин в клановую солидарность был вбит после безальтернативного избрания в 1995 году Поваренкиной генеральным директором фирмы «Отель». Товарищество залихорадило, и было от чего, утверждают авторы жалоб. Вдруг всплыло наружу, что практически никто из дольщиков не знаком (?) с уставом товарищества, ревизионную комиссию не допускают к документам, вместо собраний дольщиков делами гостиницы вершит директор с ближайшим окружением, куда входят люди, не работающие в «Новокузнецкой». Путаница с протоколами, «ребусы» с долями, которых с ростом уставного капитала становилось больше. В фирме было два журнала учета долей, не прошитых, не пронумерованных. Протоколы, утверждают люди, подделывались. Впрочем, и в кассовых книгах — подчистки и исправления.

Личные качества директора тоже не прибавили ей доверия в коллективе. Ольга Григорьевна может сразу покарать подчиненного за промах в работе, а может пустить в ход собранные на «штрафника» докладные и объяснительные в нужный момент. Попасть в штрафники было просто, назвала работница зарплату гендиректора, до неприличия большую по сравнению со своей (и без сравнения — тоже), и готово: разжалована, а потом уволена за разглашение коммерческой тайны. Зарплата у основной части работниц гостиницы небольшая, а тут еще пошли увольнения — за год с лишним уволили 65 человек. Среди них — профессионалы, умельцы с ворохом благодарностей в трудовой книжке. Они уходили сами, не желая работать в такой обстановке. Заморочки с дивидендами. Обеспокоенные грозящим, по их мнению, развалом товарищества, многие дольщики, чтобы не остаться «с носом», передали свои доли в доверительное управление фирме «Сибпродинвест». Та организует собрание дольщиков. Пришла и Поваренкина с ближайшими соратниками-дольщиками. Регистрация проходила под присмотром дюжины парней с автоматами и прицелами телекамер новокузнецких журналистов. Собрать «товарищей» в одном помещении не удалось, разгорелся ожесточенный спор двух сторон о правомочности проведения собрания. Все осталось по-старому. Кроме одного: с того дня между собственниками пошла открытая война.

На «военном» положении

На попытку «Сибпродинвеста» защитить права своих клиентов в управлении их частью гостиничной собственности Поваренкина ответила гражданским иском в суд о взыскании с него полумиллиарда рублей в возмещение морального вреда, причиненного ей распространением порочащих ее честь и достоинство сведений. Но свидетели выложили на заседании столько фактов, что суд нашел эти показания достаточными для приостановки гражданского дела и решения вопроса о возбуждении против Поваренкиной уголовного дела

Оно было возбуждено в начале июня этого года по ст. 160 ч 3 п. «б» УК РФ на основании промежуточного акта КРУ. Отчетные документы фирмы «Отель» следствие, как и КРУ до него, заполучало с трудом. Приходилось, говорят, даже взламывать двери. Следствие затягивалось.

А где взять столько верещагиных?

Дело запросила городская, потом областная (еще до допросов свидетелей) прокуратура Дольщики-ходатаи подозревают, что волокита не случайна: Поваренкина, мол, на короткой ноге с самим прокурором Новокузнецка. Посылала с шофером в прокуратуру люстры-вентиляторы, радиотелефон и шампанское. Что это, если не мзда? Но облпрокуратура со свойственной ей проницательностью определила неуловимую грань между мздой и подарком. Уведомила подозрительных дольщиков, что прокуратуре Новокузнецка в честь 275-летнего юбилея от различных учреждений и организаций были вручены подарки, в том числе от «Отеля». Все они поставлены на баланс в облпрокуратуре. Шампанское к тому времени было выпито и, конечно, на баланс не попало.

Помнится, таможенник Верещагин из «Белого солнца пустыни» по похожему поводу говорил другие слова. «Но где их в наше время взять, верещагиных?» — сокрушаются дольщики и представители трудового коллектива гостиницы, буквально пораженные тем, что областная прокуратура 6 августа постановила прекратить уголовное дело как необоснованно возбужденное, бумагу подписал зампрокурора В.С.Борков. Крайне удивлен таким поворотом событий и следователь по особо важным делам Новокузнецкого УВД Р. М. Ломсков. Многие материалы по делу еще не изучены. Срок следствия, истекший 3 августа, был продлен до начала сентября. По юридическим нормам облпрокуратура должна была либо прекратить уголовное дело гораздо раньше, еще до проведения следственных действий, либо дать возможность следователю разобраться во всем до конца, что он и был намерен делать.

Вместо точки — многоточия

Как бы там ни было, с этого момента скандал вокруг «Новокузнецкой» получил новый поворот: в него втянуты областные органы, включая обладминистрацию Для этого челобитчики, правда, редкой группой, выстояли в пикете перед зданием губернаторства, отнесли куда надо свои петиции с 25 подписями На очереди генеральная прокуратура?

Бывшие и нынешние сослуживцы Поваренкиной, съевшие с ней за годы совместной работы не один пуд соли, уверяют: Ольга Григорьевна — дока по части приведения цифири в деловых бумагах в необходимый вид. И опасаются, что теперь никаких концов в этой истории найдено не будет даже самим Шерлоком Холмсом. А потому хотят одного — чтобы обо всем узнал А. Г Тулеев, на которого, по их словам, единственная надежда. Пусть, мол, дадут возможность следствию довести дело до конца, компетентные органы выяснят, кто прав, а кто — нет, и каждому воздадут по заслугам. Может, Поваренкина действительно талантливый организатор гостиничного дела и прекрасной души человек, как рассказывает одна из ее сотрудниц. Просьба логична хотя бы потому, что другим путем конфликт не прекратить, вместо точки в нем будут сплошные многоточия.

Копни в этой запутанной истории глубже, и проглянет лик прихватизации — лихорадочного передела собственности в начале 90-х годов и последующей неутихающей борьбы за нее. Но если копнуть мельче, то можно этот неприглядный лик привести в более-менее нормальный вид, вернуть процесс в положенные рамки. Доведение дела до конца и означало бы «копнуть мельче». А так, получается, просто поковыряли.

И еще об одном. Не знаю, какая умная голова придумала термин «ТОО», но применительно ко многим фирмам с таким названием, и к «Новокузнецкой» тоже, он издевательски абсурден. Здесь нет никакого духа товарищества, есть деловой расчет, конфликты и борьба за доли. А насчет ограниченной ответственности. Сдается, что ее так ограничили, особенно в отношении рядовых работников, что дальше некуда. «Воткнешься головой в унитаз, целый день моешь и трешь, а зарплату получаешь копеечную: не на что жить» — это из разговора с одной из работниц.

Валерий ШЕВЦОВ.

Кузбассфонд сообщает

о проведении спецаукционов по продаже акций АО:

Наименование АО	Новокузнецкметаллопторг	Южно-Кузбасский производственный комбинат	Кемеровометаллопторг	ВостНИГРИ	Беловский машзавод	Бирюлинская автобаза	Деревообработчик	Кемеровское ГАПП-4	Томское СМУ-2	Спецстройуправление	Ленинскшахтострой	Ленинский ЗЖБИ	Шахта «Красноказменская»
Юридический адрес	654006, Новокузнецк, ул. Краснодонская, 42	652812, Осинники, ул. Комсомольская, 8	650006, Кемерово, ул. Шатурская, 10	654040, Новокузнецк, ул. Климасенко, 19	652600, Белово, ул. Аэродромная, 109	652430, Березовский, ул. Нижний Барзас	652860, Мыски, ул. ДОКа, 1	650024, Кемерово, ул. Баумана, 59а	652870, Междуреченск, ул. Юдина, 16	652500, Ленинск-Кузнецкий, а/я 753	652500, Ленинск-Кузнецкий, пр. Кирова, 55	652522, Ленинск-Кузнецкий, ул. Проезжая, 9	652703, Киселевск, ул. Стандартная, 1
Вид деятельности	Оптовая торговля	Функционирование эл./оборуд.	Оптовая торговля	НИИ и ОКР	Горно-шахтное машиностроение	Транспортные услуги	Пр-во деревоизделий	Автоперевозки	Стр-во и капрем. жилья	Строительно-монтажные работы	Строительно-монтажные работы	Пр-во стройматериалов	Добыча угля
Уставный кап., тыс. руб.	17709	25250	11341	1542	57833	8025	16228	53780	3124	29923	65808	23745	69607
Номинал 1 акц., руб.	1000	1000	1000	1000	1000	1000	1000	1000	50	1000	5	1000	1000
Вариант льгот	2	1	1	2	1	1	1	1	2	1	1	1	1
Площадь зем. уч., га	6.4	24.5	10.9	4.3	24.6	6.5	19.0	8.08	13.7	23.5	36.86	6.8	1577
Кол-во акций для продажи, шт	2345	1596	2522	231	5767	2006	1623	3113	7138	2907	1980711	5936	3490
Кол-во акций для продажи, % уст. кап.	13.2	6.3	22.2	15.0	10	25	10	5.79	11.4	9.7	15.04	25	5
Начальная цена продажи 1 акц., руб.	38000	32000	50000	225000	18000	18000	24000	4500	2700	20000	162	15000	50000
Дата окончания приема заявок на аук.	21 10.97												
Дата проведения итогов аукциона до	04.11.97												

Денежные средства в полном объеме перечисляются на р/с Кузбассфонда: **000609507 в ГРКЦ ГУ ЦБ РФ г. Кемерово, БИК 043207001, ИНН 4200000380.** Физические лица вправе внести деньги в кассу Кузбассфонда.

Заявки допускаются к участию в аукционе только при условии поступления суммы платежа, указанного в заявке, на счет или в кассу Кузбассфонда не позднее последнего дня приема заявок. К участию в специализированном аукционе допускаются физические и юридические лица, признаваемые покупателями в соответствии со ст. 9 Закона РФ «О приватизации...» Средства платежа — рубли.

Для участия в аукционе необходимо представить:

— заявку установленной формы с указанием суммы денег для оплаты акций, кратной 10000 руб. и не меньше начальной цены. Заявитель вправе по своему выбору указать (или не указывать) в заявке количество акций, которое он хочет получить на подлежащую к оплате сумму;

— документ, подтверждающий внесение на счет Продавца суммы, указанной в заявке;

— паспорт (для физических лиц);

— доверенность, если заявку подписывает не руководитель, и балансовый отчет за последние три года деятельности (для юридических лиц);

— копии учредительных документов, заверенные нотариально или органом, осуществившим регистрацию, и справку (выписку из реестра акционеров) о доле госсобственности и (или) общественных организаций в уставном капитале (для юридических лиц);

— предварительное согласие Кемеровского теруправления Госкомитета по антимонопольной политике РФ на покупку акций в случаях, предусмотренных п. 2 ст. 18 Закона РФ «О конкуренции и ограничении монополистической деятельности на товарных рынках», при приобретении 20% и более обыкновенных акций одного эмитента.

Заявки принимаются со дня публикации настоящего информационного сообщения до 17 час. в день окончания приема заявок по адресу: **г. Кемерово, пр. Ленина, 89, к. 502.**

Там же можно ознакомиться с правилами проведения спецаукциона, планом приватизации предприятия, данными его баланса, а также получить образцы платежных поручений для оплаты акций.

Телефон для справок **52-84-83.**

Редактор выпуска Таисия ШАТСКАЯ.

КРАЙ РОДНОЙ

наши фамилии

Замок с секретом

В Древней Руси существовал обычай называть ребенка такими именами, как Горло, Горлан, Горлище, Рот, Ротан, Ртище (ребенок, громко ревущий). Сюда же относились такие имена, как Шум, Шумило, Буд, Будило, Крикса, Крикун, Крикуля, Плакса. Беспокойных, часто пробуждающихся называли Истома или Томило (ребенок, замучивший родителей, истомивший их хныканьем, плачем, ночными истериками).

От перечисленных детских имен образованы ныне широко распространенные в России и Кемеровской области фамилии Горлов, Горлищев, Горланов, Ротов, Ротанов, Ртищев, Шумов, Шумилов, Будилов, Криксин, Крикунов, Крикулин, Плаксин, Истомин, Томилов.

О древности имен, давших эти фамилии, говорят многочисленные факты, засвидетельствованные в исторических документах Московского государства в 14-17 веках. В 16 веке на Руси жил князь Третьяк Иванович Горло Вяземский. Должность охотника у Московского великого князя занимал Андрей Горло (1533). В Москве под 1572 годом отмечен знатный человек Горлище Григорий Трифонович. Тогда же на Смоленской земле трудился крестьянин Осипко Горлан.

Возможными предками современных Шумовых являлись Шум Семенович Тыртов и его братья Зук и Гам (1538). В Арзамасе жил помещик Шум Нездин; воин Шум Меньшой Иванович Болховитин погиб в бою с крымскими татарами в 1590 году.

Фамилия Шумилов не менее древнего происхождения. В начале 17 века в северной Важской земле (Архангельский уезд) трудился крестьянин Шумило Васильев сын, а за сто лет до этого на Белом озере жил и рыбачил Иван Шумило.

Немало в Древней Руси мужчин носило имя Будило. В начале 16 века в городе Городня отмечен огородник Будило Садовник. В 1570 году Иван Грозный приказал казнить подъячего из Великого Новгорода по имени Будило. А 15 лет спустя должность свечника при царе Федоре Иоанновиче занимал Сенька Будилов.

Личное имя Истома тоже было широко распространено. В Бежецком уезде (Тверская земля) в первой половине 16 века жил крестьянин Истома Кузмин сын, там же и в то же время отмечен приказчик великого князя Московского Истома Костянтинов сын Блудов. Боярский сын Истома Ондрей сын Яганов проживал в Твери во второй половине 16 века. В настоящее время фамилия Истомин очень редка в России и в Кузбассе.

Мужчин с именем Томило в Московском государстве (14-17 века) насчитывались сотни в каждом столетии. Но фамилий от этого прозвища образовано немного, и потому в настоящее время эта фамилия крайне редка.

Не все дети доставляют родителям беспокойство, не все громко плачут, капризничают, закатывают ночные истерики. Младенцы бывают спокойными, улыбчивыми, спят беспробудно, почти всегда и всем довольны. Редки такие дети. В Древней Руси их называли ласково — Улыба, Улыбыш, Молчан, Молчун. В Великом Новгороде жил крестьянин Улыба (16 век). У митрополита Московского в 15 веке много крестьянских семей носили прозвище Улыбыш. В городе Бежецке проживал некто Верхняя Суета Ефимович Улыбышев (1531 год). Под 1554 годом на Руси отмечен Лука Яковлевич Улыбышев.

Имя Молчан (Молчун) тоже часто встречалось на Руси. Боярин Молчан Свиркович служил у князя Бельского в начале 16 века, тогда же жил на Руси знатный человек Иван Дмитриевич Молчан Чеглоков, а в Вологде Молчан Андрей Борисович. Основателем известного боярско-дворянского рода Молчановых являлся Иван Федорович Молчан Ошанин, казненный Иваном Грозным в 1570 году.

Современные Улыбышевы, Улыбины, Молчановы, Молчуновы — возможные потомки названных россиян.

Владимир ШАБАЛИН.
ст. Каменный Ключ
Прокопьевского района.

(Окончание. Начало в «Кузбассе» за 2 августа).

калейдоскоп

Белка

Довелось однажды зайти в сосновый бор — невдалеке от «Северокузбассугля» Пилили сосны И вдруг на одной из них заметил шевеление. Белка! Она, забравшись повыше, с явным неодобрением смотрела на пильщиков. Конечно, они ведь не спрашивали у белочки разрешения.

А может, стоило?

Концерт

Был у меня в гостях приятель. Подошел к окну.

— Смотри! — говорит

Смотрю, в четырех окнах друг над другом — разноцветные кошки. И не просто сидят, а умываются, чистятся, потягиваются. Да почти точно в ритм — этакая группа кошачьей аэробики.

Закончили. Застыли в картинных позах. Грациозно встали и исчезли за занавесками.

Концерт окончен.

Будяк

Колючие соцветия будяка прочно освоили окрестности городского сада, начали обживаться в бывшем сквере Молодоженов, прицелились к филармонии и цирку. А уж на бульваре Строителей, там, где «Аврора», их хоть соли.

Прохожу на днях мимо районной администрации. Неплохо там работают, стараются. Однако ж прямо у входа нахально утвердился красавец будяк..

Неужто притерпелись до такой степени?

Сергей ПАВЛОВ.
г. Кемерово.

из похода

«В горах все люди братья»

На одном из недавних слетов ребята городского центра детско-юношеского туризма провели журналистский конкурс. Жанр путевых заметок, зарисовок, стихов, письма друг к другу предлагали условия конкурса. Надо было рассказать о самых запоминающихся впечатлениях школьного туристского года. И вот что из этого получилось...

«Катя, привет! Извини, что долго не писала — много времени уходит на занятия в туристическом кружке... Что значит быть наедине с природой? Вокруг так прекрасно и величаво! Если присмотреться внимательно, то можно разглядеть множество разных следов — чаще птичьих. А в воздухе необыкновенная свежесть...»

И еще.

«После долгих споров решено было пойти в поход на Средний Зуб Кузнецкого Алатау. И вот мы на маршруте. Утро в первый день похода в горы выдалось безмятежно ясным, небо синее-синее, ни облачка, ни дуновения ветерка. Только на самых больших вершинах искрились снежники, которые обрамлялись ковром разноцветья. Разве хочется уходить от такой красоты?»

Третье.

«Пообедав, собрали рюкзаки, убрали мусор и отправляемся дальше по маршруту. После хорошего дообеденного отдыха идти легко. Настроение у всех отличное. До приюта «Амзас» — менее километра. Но на пути преграда — холодный горный ручей. Все поняли, что придется разуться и идти босиком, наступая на скользкие камни. На другой стороне ручья, где до нас прошла другая группа туристов, увидели аккуратно составленную пару старых кроссовок. Один только вид этих заботливо оставленных для нас кроссовок подбодрил. Недаром в среде туристов говорят: «В горах все люди — братья».

Валентина ДМИТРИЕВА.
г. Кемерово.

к 155-летию Кузнецкого бассейна

Он дал нам имя

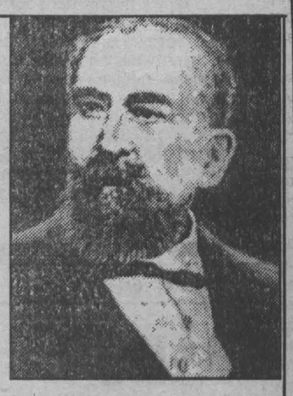

В 1842 году по представлению штаба корпуса горных инженеров и распоряжению императора Николая I на Алтай и в смежные с ним районы был направлен видный русский геолог, чиновник особых поручений при министре финансов Петр Александрович Чихачев (1808-1890 гг.).

Знакомство П. А. Чихачева с будущим Кузбассом началось 23 августа. В тот день он прибыл в село Итат, которое в те времена было довольно крупным, стояло на почтовом тракте. Из Итата путешественник свернул на юго-запад, в Тисуль, посетил прииски Воскресенский (ныне Комсомольский) и Берикульский, подробно описал методы, применяемые на разработках золота, условия жизни и быта рабочих.

Поднявшись в верховья реки Берчикуль, П. А. Чихачев направился к реке Кии. Отсюда он проехал по золотым приискам Кузнецкого Алатау. Описание геологии района, сбор коллекций минералов и горных пород занимали все время геолога.

Дальнейший путь ученого лежал через села Банново, Борисово, деревни Сартаково, Каракан, Недрезову. В Кузнецк Чихачев прибыл в начале сентября, там он узнал о мощных выходах каменного угля, расположенных вдоль берегов Томи.

Из Кузнецка Петр Александрович, переправившись через Томь, проехал по долине Абы до деревни Бунгур, потом в деревню Березовую, где обследовал выходы каменного угля.

Экспедиция П. А. Чихачева не миновала Томского завода. Здесь ученый подробно исследовал геологию окрестностей в Салаирском кряже, познакомился с условиями работы металлургов, восхищался умением и сноровкой рабочих.

Осматривая месторождения углей в Афонине (ныне Киселевск) и Бачатах, Петр Александрович собрал образцы с отпечатками растений и описал один из пластов Бачатского месторождения.

«Я назову ограниченную таким образом область Кузнецким бассейном по имени города, расположенного в ее южной части», — писал ученый.

Свои исследования геолог изложил в книге «Научное путешествие в Восточный Алтай и смежные провинции Китая», которая была издана в 1845 году в Париже на французском языке.

Сергей ТИВЯКОВ,
профессор Новокузнецкого педагогического института,
Леонид СОЛОВЬЕВ,
учитель географии Кемеровской гуманитарной гимназии №41.

НА СНИМКАХ: П. А. Чихачев и его маршрут.

по грибы

Рыжик и масленок

В середине лета, когда еще грибами не пахнет, под молоденькой сосенкой нашел рыжик, а под другой — масленок. Сколько потом ни ходил вокруг, грибов больше не встретилось. Взял два грибочка как дорогой подарок летнего леса.

Дома жарил картошку и присовокупил к ней эти два первых грибка. Грибочки ужарились в картошке — не видать! Но не пропали совсем. На кухне витал нежный аромат грибного духа, пока сковородка не опустела. А память о первых грибках осталась. Ночью приснились и рыжик, и масленок, как живые.

Странно, когда бывает много этих грибов и набираешь их по целой корзине, они не снятся.

Николай КАРЕВ.
Фото **автора.**

годовые кольца

1897. Ровно сто лет назад на Гурьевском заводе построена электростанция, динамо-машина, установленная на ней, приводилась в действие отработанной водой турбины прокатного цеха.

1906. Сентябрь. Проходят забастовки железнодорожников Тайги, рабочих Анжерских и Судженских копей.

1917. 16 сентября. Рабочие Кемеровского коксохимического завода требуют передачи власти Советам.

1917. 30 сентября. Началась промышленная эксплуатация Прокопьевского угольного месторождения.

1919. 30 сентября. Восстание крестьян в селе Березовка Щегловского уезда.

1924. Сентябрь. Получена первая сталь из мартеновской печи Гурьевского металлургического завода.

1927. Сентябрь. Начат набор строительных рабочих на площадку Кузнецкого завода.

1930. 2 сентября. Начато строительство первой очереди Кемеровской ГРЭС.

1932. 19 сентября. Первая мартеновская печь Кузнецкого металлургического комбината выдала первую плавку стали.

1932. Сентябрь. Основана станция Осинники.

1934. Сентябрь. Закончено строительство первой очереди Кемеровской государственной районной электростанции.

1942. Сентябрь. Вступила в строй действующих шахта «Бутовская».

1947. 1 сентября. В Осинниках открыт горный техникум.

1952. Сентябрь. В Кемерове сдан в эксплуатацию коммунальный мост через Томь.

1952. 17 сентября. Начал работу Шерегешский рудник.

1957. Сентябрь. Начала работать Юргинская швейная фабрика.

1972. Сентябрь. Открыт Кемеровский технологический институт пищевой промышленности.

характер месяца

Сентябрь — руен, ревун, рюин, вересень, хмурень — это все древнерусские названия девятого месяца года. Желтеют листья, ветер и непогода, брачный гон зверей, цветение вереска, угасание солнечного света, раннее наступление сумерек. Долгота дня на широте города Кемерово изменяется от 13 часов 50 минут 1 сентября до 11 часов 38 минут 30 сентября. 23 сентября — день осеннего равноденствия — по продолжительности солнечного сияния день равен ночи. Погожие первые дни в сентябре — быть хорошей погоде весь месяц. Чем суше и теплее сентябрь, тем позднее наступит зима. Гром в сентябре предвещает теплую осень. Сентябрьский дождь, который начался утром, продолжится недолго, не перейдет в обложной. В сентябре заготавливают корни и корневища лопуха, одуванчика. Сушат листья брусники и пастушью сумку.

5 сентября — журавли на юг потянулись — зима наступит рано.

14 сентября — ясно — бабье лето теплое. Бабье лето (с 14 по 21 сентября) ненастно — осень сухая.

23 сентября — рябины в лесу много — осень дождливая, мало — сухая.

24 сентября — третья встреча осени. Если пчелы заводят в другой раз летку, будет продолжительная и теплая осень.

26 сентября — корень в земле не растет, а зябнет; необходимо убрать все корневые овощи — картофель, брюкву, морковь, хрен и другие (кроме репы) до этого дня.

28 сентября — гуси летят — зимушку на хвосте тащат.

Леонид СОЛОВЬЕВ.

привал

На Тайдоне

Возьму свой спиннинг
виртуозный,
Блесну пристрою —
слепит глаз.
Тропой, черемухой
заросшей, —
К Тайдону, где бывал не раз.
Там ждет меня давно
таймень,
И день, и ночь, и ночь, и день.
Блесна, как будто бумеранг,
Метнет таймень
хвостом фонтан,
А на воде одни круги:
«Ни рыбы вам, ни чешуи!»

Борис НУШТАЕВ,
электромонтер.
Крапивинский район

старый знакомый

Бадан толстолистный

Пожалуй, бадан — одно из наиболее известных растений нашей области. Невысокие вершинки Горной Шории, крутые скалы Поднебесных Зубьев, сыпучие куруминки Кузнецкого Алатау — всюду он встретит вас как старый знакомый.

Бадан с одинаковой охотой поселится и под кронами могучих кедров, словно темно-зеленым лоскутным одеялом, застилая землю своими огромными и округлыми листьями, и заберется высоко в горы, где будет ютиться в расщелинах скал рядом с нетающими все лето снежниками, плотно прижимаясь розетками листьев к шероховатой поверхности камней и осторожно «переползая» корневищами на новые места. Бадан останавливает сыпучие камни, давая возможность другим растениям поселиться на почти безжизненных курумах.

Незабываемое зрелище предстает перед глазами счастливца, что увидит горный склон во время цветения бадана. Там и тут, поднимаясь высоко над кожистыми листьями, раскинулись пышные соцветия нежно-розовых, сиреневых или темно-малиновых цветков, напоминающих по форме крохотные граммофончики. К осени старые листья приобретут яркую багряную окраску, а молодые, что образовались летом, так и уйдут под снег зелеными, чтобы весной набирать силу для яркого цветения.

А вот для чая из листьев бадана, что в разных местах называется чигирским или монгольским и употребляется жителями Сибири, лучше взять темно-коричневые листья прошлых лет. Причем, чем старее листья, тем больше в них целебных веществ. А если добавить немного смородины, получится приятный, освежающий и бодрящий напиток.

Корневище бадана тоже имеет ценность для лечения желудочно-кишечных заболеваний. Однако нужно помнить, что, несмотря на то, что на месте каждого соцветия образуется множество коричневых коробочек с продолговатыми семенами, охотнее размножается бадан кусочками корневища. Поэтому заготавливают корневища для лекарственных целей на одном месте раз в 10 лет, а листья — раз в три года. А лучше посадите бадан у себя на огороде. Он неприхотлив, и его можно вырастить на любой почве, как на солнечной стороне, так и в полутени.

Любовь ГОРШКОВА,
сотрудник Кузбасского ботанического сада.

рыбацкое счастье

Перевернутое небо

Что-то беспокоило в эту предгрозовую ночь. Уже далеко за полночь, а сна нет. Пронзительно прокричала ночная птица. На озере плеснуло, вроде не рыба — весло!.. Обулся в свои резиновые «ботфорты», прихватил фонарик и, опираясь на крупную суковатую палку, сразу окунулся в непроглядную темень. Где ощупью, а где подсвечивая фонариком, добрался до мостков. От мостков к небольшому заливчику проложена по мелководью дорожка из осиновых бревен, кое-как связанных между собой. Опять плеснуло, потом еще.

Луна как раз выглянула из-за разорванных туч... В заливчике, приткнувшись к берегу, покачивался катамаран, и чья-то темная фигура, согнувшись почти пополам, возилась у самой воды...

Незаметно подобралось утро. Небо стало нежно-нежно-голубое, по краям с розовостью, как парное молоко. Ивы распустили свои сережки аж до самой воды. «Бульк!» — это сережка оторвалась от ветки. А озеро, что перевернутое небо, такое же бездонное и прохладное. Посмотрел по сторонам: что-то рыбака нигде не видать. Прямо как в сказке: по волшебству появился, по волшебству исчез.

Геннадий ТРОХИН.
г. Новокузнецк.

Не бывает обстоятельств столь несчастных, чтобы умный человек не мог извлечь из них какую-нибудь выгоду, но не бывает и столь счастливых, чтобы безрассудный не мог обратить их против себя.

Франсуа де ЛАРОШФУКО.

торговля на селе

Райпо пошло с молотка

В Ленинск-Кузнецком районе больше нет райпотребсоюза. Ни как самостоятельной единицы, ни как части областной системы потребкооперации Всего за несколько последних лет пущено по ветру достояние некогда богатой организации Прекращена производственная и заготовительная деятельность, проданы или описаны за долги перед банками, поставщиками и собственным коллективом здания, склады и цехи. Исчезло (растащено?) все имущество Пока невозможно проследить, каким образом и куда оно делось, кому и за какие суммы передано — нет ни актов, ни иных документов Во всяком случае предварительная проверка областной налоговой инспекции не дала ответа на множество вопросов. За пять лет облпотребсоюз не провел здесь ни одной финансовой и прочих ревизий. Бесконтрольная деятельность привела к печальному результату.

Прямая обязанность потребкооперации — торговля на селе, снабжение сельского населения продуктами и промышленными товарами — более не исполняется. Прекрасные, просторные кирпичные здания — кое-где двухэтажные, в некоторых селах числом два или три — брошены, заколочены. Выбитые стекла, сорванные двери прямо говорят о долгом отсутствии хозяев.

Предприимчивые частники стали немедленно заполнять образовавшуюся пустоту. Они торгуют с капотов легковых автомобилей, снимают «углы» у совхозов, арендуют брошенные и даже строят новые магазины. Самые удачливые имеют по нескольку торговых точек в разных селах. Статистика такова: из 90 магазинов бывшего райпо 33 сдано в аренду или продано.

Но частник — ненадежный партнер. Он торгует только тогда и только тем, что выгодно. Он не везет в село хозтовары и предметы первой необходимости, не сдает выручку, никто не проверяет качество и сроки реализации привезенных им продуктов. Вот почему глава районной администрации И. Я. Москотов искал и нашел выход. Собрание пайщиков райпо добровольно передало свое имущество (магазины в том числе) районной администрации в лице госкомимущества. Теперь это муниципальная собственность. Администрация передала ее в доверительное управление межрайбазе. Так была создана торгово-розничная сеть.

Формально это решение должно быть утверждено облпотребсоюзом. Его руководители не растерялись и поддержали предложение. С одним условием — сеть станет собственностью облпотребсоюза. Что кажется странным, поскольку учредительный взнос облпотребкооперации предложен в сумме, чуть превышающей пять миллиардов рублей, а стоимость имущества пайщиков района равна 30 млрд. руб. Есть смысл напомнить, что многие магазины в свое время были построены на средства хозяйств и бесплатно переданы райпо.

16 магазинов обновленной сети уже торгуют на селе, 12 готовятся к открытию. Им предстоит трудный путь становления, завоевания покупателя. Дело осложняется недоверием поставщиков, огромными долгами, отсутствием наличных средств. Но испытание зимними холодами, пожалуй, самое серьезное. Отопительные системы всех без исключения магазинов разморожены, требуют замены, а значит, расходов. Кроме того, бывшее райпо задолжало энергетикам 431 млн рублей. Без уплаты этой суммы энергетики отказываются иметь дело с новым хозяином. А без электроэнергии невозможно начать ремонтные работы, использовать кассовые аппараты, подключать холодильные камеры для расширения ассортимента.

В любом случае, делу не дали и не дадут погибнуть. А размеры нанесенного райпотребсоюзом ущерба еще предстоит выяснить.

Инна ЗОЛИНА,
спец. корр. «Кузбасса»
Ленинск-Кузнецкий район

Юрий Степанович КОТЛЯРОВ

На 68-м году жизни после тяжелой болезни скончался Юрий Степанович Котляров, заслуженный работник культуры РФ, собственный корреспондент газеты "Труд" по Кемеровской области, известный журналист, человек удивительной энергии, умевший делать людям добро, радоваться жизни

Юрий Степанович — коренной кузбассовец. Он родился в г Прокопьевске, и вся его жизнь была неразрывно связана с Кузнецким краем В двадцатилетнем возрасте Юрий Котляров начал активно сотрудничать в областных газетах. С той поры и до последнего часа журналистика стала его призванием, его судьбой

Завотделом редакции газеты "Комсомолец Кузбасса", собственный корреспондент газеты "Комсомольская правда", редактор Кемеровской студии телевидения, корреспондент газеты "Кузбасс" И последние тридцать лет — собственный корреспондент газеты "Труд" Такова трудовая биография Юрия Степановича — неутомимого, всегда принципиального журналиста. Корреспонденции, репортажи, очерки Юрия Котлярова не только постоянно привлекали читательское внимание Его публикации были, как правило, действенны. К газетчику Котлярову люди нередко шли за помощью, и он не раз вступал в нелегкую борьбу, отстаивал права несправедливо обиженных земляков.

Журналистская работа для Юрия Степановича Котлярова была неотделима от общественной деятельности. В часы прощания с этим обаятельным неугомонным человеком нельзя не вспомнить, что именно Юрий Котляров был одним из инициаторов проведения вначале областного, затем всероссийского и международного конкурса хореографических коллективов на призы газеты "Труд" И год за годом в Кузбасс съезжаются лучшие танцевальные ансамбли разных регионов, и неизменно душой оргкомитета по проведению этих творческих соревнований был Юрий Степанович. Он и вручал призы победителям. Следующий конкурс пройдет без него

Юрий Степанович Котляров был по-настоящему увлеченным человеком. Не случайно газета "Труд" регулярно командировала его на место посадки космических кораблей, и репортажи Котлярова об этих знаменательных событиях были написаны неравнодушной рукой знающего дело журналиста. С летчиками-космонавтами связывала его добрая крепкая дружба.

Немало настоящих, проверенных временем друзей было у Юрия Степановича и на родной земле Кузнецкой. Шахтеры, металлурги, строители, артисты и, конечно, журналисты хорошо знали, любили Юрия Котлярова Дело, которому он посвятил свою жизнь, было для него всегда на первом месте Мы никогда не забудем Юрия Степановича, немало сделавшего для земляков, честно и до конца исполнившего свой журналистский долг. Он всегда работал для людей, и люди земли Кузнецкой сохранят в своих сердцах память об этом честном и добром человеке

Прощай, Юрий Степанович!

Администрация Кемеровской области,
Законодательное собрание Кемеровской области,
Союз журналистов Кузбасса,
коллеги, друзья, товарищи.

Гражданская панихида по Котлярову Юрию Степановичу пройдет в среду, 3 сентября, с 11 до 13 часов в здании Федерации профсоюзных организаций Кузбасса, пр. Советский, 56.

Спортивный телетайп

По сообщениям корреспондентов ИТАР-ТАСС.

шахматы

В Кемерове завершился второй международный шахматный фестиваль, посвященный 50-летию Дня шахтера. Как и прогнозировали специалисты, победителями обоих турниров стали уверенно выступавшие кузбассовцы — кемеровчанин Сергей Трофимов, набравший девять очков, и Игорь Сюняков из Осинников (у него десять очков). Таким образом, наши земляки выполнили норму международного мастера (подробнее об итогах шахматного фестиваля читайте в субботнем выпуске «Спортарены»).

футбол

Первая лига

Проявив недюжинный характер, футболисты «Зари» из Ленинска-Кузнецкого наконец-то прервали безвыигрышную серию игр. Уже к 20-й минуте хозяева проигрывали в матче с одним из аутсайдеров чемпионата — «Уралмашем» из Екатеринбурга — 0:2. Ответный гол Дзюбенко стал переломным, и после перерыва заринцы сумели «дожать» уральцев, дважды поразив их ворота (отличились Егоров и Яркин). «Заря» одержала трудную победу — 3:2.

Вторая лига

«Кузбасс» — «Металлург» (Красноярск) — 3:1 (2:1). Судья В. Заварзин (Тюмень). Кемерово. Стадион «Химик». 29 августа. Голы: Дубенский (5), Ачкасов (11), Артюхин (72) — у хозяев, Белохонов (23) — у гостей. Предупреждены Дубенский («Кузбасс»), Белохонов, Пахо (оба — «Металлург»).

Быстрое развитие событий в этом матче (два подряд забитых кемеровчанами мяча) отнюдь не свидетельство того, что победа над прошлогодним неудачником первой лиги досталась «Кузбассу» легко. Просто, в равной, в общем-то, игре более удачливыми оказались хозяева.

Счет был открыт после фирменного удара Дубенского мимо «стенки». Затем грубо ошибся голкипер красноярцев, выбив мяч прямо на ногу Калашникова, следствием чего стал второй гол.

Гости отыграли единственный мяч после четко разыгранной комбинации, а в начале второго тайма едва не восстановили равновесие, но экзотичный «легионер» красноярцев камерунец Пахо из выгодного положения пробил рядом со стойкой ворот.

Гол, снявший все сомнения в успехе кемеровчан, после точной передачи Рогалевского забил Артюхин, красиво обыгравший вратаря «Металлурга».

Самой большой неожиданностью тура стала ничья явного аутсайдера («Междуреченска») с лидером турнира («Томью») — 2:2. Проиграл в гостях и один из претендентов на выход в первую лигу — «Самотлор-XXI», уступивший «Амуру» — 1:4. Результаты других матчей: «Торпедо» — «Звезда» — 3:0, «Чкаловец» — «Ангара» — 2:0, «Динамо» (Бр) — «Селенга» — 3:0, СКА — «Иртыш» — 2:0, «Океан» — «Динамо» (Ом) — 0:1, «Металлург-Запсиб» — «Виктория» — 3:1.

Олег КУРОЧКИН.

человек дела

«Мне помогала в жизни музыка»

Из официальной справки: Федотов Михаил Федорович родился 26 августа 1922 года. Общий рабочий стаж — 41 год. В системе автотранспорта общего пользования трудился 24 года. Из них 22 — начальником Кемеровского транспортного управления. Награжден тремя орденами Трудового Красного Знамени, почетный работник транспорта России.

Он из тех, кого раньше называли крепкий хозяйственник. Бесстрастные факты сполна подтверждают это определение. Собрав в начале шестидесятых под своей рукой весь грузовой и пассажирский транспорт общего пользования, Михаил Федорович счел своей первейшей обязанностью «создание базы», как он выражается. Другими словами — условий для работы транспортникам. Он строил гаражи, механизированные мойки, ремонтные мастерские. Предмет его особой гордости составляют объекты быта. За время «правления» Федотова в отрасли были возведены 32 профилактория, 11 баз отдыха, венцом которых стал профилакторий «Автомобилист». Пионерские лагеря, детские сады, жилые дома — практически в каждом городе. А еще на предприятиях появились столовые, магазины, комнаты отдыха.

Сегодня коллеги Михаила Федоровича, вспоминая «его» времена, заключают рассказ одной фразой: за просто так тремя орденами Трудового Красного Знамени не награждали. И еще. Даже 14 лет, прошедшие со дня его ухода, не изгладили из памяти наставления Михаила Федоровича: «Для людей вы должны быть, как батьки в семьях». Федотов и сейчас убежден: профессия транспортника — особенная. «Это тебе не работа на заводе, фабрике или даже в шахте. Там человек на своем рабочем месте всегда на виду. Да и начальники разные рядом, если нужно, поправят, подскажут. А водитель на линии с утра до вечера сам себе и начальник, и контролер, и инспектор ГАИ. Специфика». Исходя из нее, Михаил Федорович почитал долгом своим, прежде всего, и всех руководителей автопредприятий воспитывать у людей чувство личной ответственности за дело. И видел для этого два пути — человеческое к ним отношение и требовательность. Нет, не добреньким должен быть начальник, считал и считает Михаил Федорович. Добреньких слушаются два дня, не больше. Люди ценят искренность, отношение от «сердца». И справедливый спрос. А что касается организации дела, его успешности, тут все зависит от инициативы, расторопности руководителя. Этим своим установкам начальник управления Федотов следовал все 22 года.

Он ушел на пенсию, когда был еще дееспособен. Ушел, не согласившись с разделением управления на два ведомства — грузового и пассажирского автотранспорта. Посчитал эту реорганизацию ошибочной. Через десять лет после его демонстративного самоустранения после очередной реорганизации две ветви транспорта общего пользования вновь воссоединились...

Михаил Федорович очень жизнерадостный человек. Балагур, заводила, баянист от бога. С баяном не расстается с юности и по сей день. «Мне помогала в жизни музыка», — это признание он дополняет удовлетворенным сообщением, что дети пошли в него — все музыкальны. Прожитыми годами доволен: «Я всегда шел на работу как на праздник». На «заслуженном отдыхе» пристрастился к земле. На своем садовом участке посадил и вырастил кедры. Радуется, рассказывая, какие на них шишки...

Но как бы ни занимали его дела семейные, дела садовые, Михаил Федорович не теряет живейшего интереса к происходящему в дорогом ему мире транспортников. В свое время — в конце 70-х — Федотова чуть не забрали «наверх», начальником главка. «Сдуру дал согласие, — улыбается сейчас Михаил Федорович, — хотя и недолюбливал Москву за шум, гам, суету». И то, что назначение волею случая не состоялось, истолковывает как благо. Кажется, сама мысль, что в настоящий момент он мог бы оказаться в другом месте, вдали от родной сибирской природы, от своего транспортного «братства», потрясает его.

Михаилу Федоровичу Федотову исполнилось 75. Свой юбилейный день он провел в кругу этого «братства». И свою застольную речь начал словами: «Дорогие друзья! Дорогие мои товарищи!..»

Римма ЕРШОВА,
Николай ТРУСОВ.

Федерация профсоюзных организаций Кузбасса выражает глубокое соболезнование родным и близким в связи с безвременной кончиной

КОТЛЯРОВА
Юрия Степановича,
собственного корреспондента газеты «Труд»

Президиум федерации горнолыжного спорта, областной горнолыжный спортивный клуб «Мубаг» выражают искреннее соболезнование исполнительному директору федерации горнолыжного спорта Кузбасса Глухих Виталию Игоревичу по поводу безвременной смерти сына

ГЛУХИХ
Владислава Витальевича.

Управление федеральной службы налоговой полиции по Кемеровской области выражает соболезнование родным и близким безвременно ушедшего сотрудника налоговой полиции

ГЛУХИХ
Владислава Витальевича.

Библиотека МАРКЕТИНГ С° АК "Мега". ТОВАРЫ ОПТОМ №220 *тел. 36-62-01*

ХЛЕБОПЕКИ И КОНДИТЕРЫ, ДЛЯ ВАС!
тел. 28-55-66.

ЦЕНЫ ДАНЫ С НДС, МЕШКОТАРОЙ И ПОГРУЗКОЙ

Мука в/с	Новосибирск	1 кг	от 2450	50 кг	
Дрожжи		1 кг	7550	12 кг	
Какао порошок	Голландия	1 кг	от 7600	25 кг	
Повидло (Ж.Б)	Молдавия	1 кг	от 9300	11 кг	
Мак	Чехия	1 кг	14600	50 кг	
Кунжут	Турция	1 кг	от 12700	50 кг	
Изюм без косточки и плодонож.		Афганистан			от 7400
11 5 кг					
Кокосовая стружка		1кг	от 19000	25кг	
Рис длиннозерный	Индия	1 кг	3400	50 кг	
Сгущенное молоко	Назарово		от 3550	45 бан	
Минеральная вода "Чажемто"			1.5	от 2900	6 бут

Пряности (перец ч.мол.-1050 руб.:перец душистый; ванилин-230 руб; корица-900 руб; желатин-1800 руб., лимонная кислота-850 руб., стружка кокоса, приправы,обсыпка для торта)

ТОО "ЗЕВС",
пр. Советский, 60-104, тел. 23-36-66.

Мука в/с	1 кг	2450		
Холодильники "STINOL" в ассортименте				Бытовая
техника "ROWENTA", "MOULINEX"				

ОПТОВИКАМ — СКИДКИ!

ООО "ТЕРЕМ 3 К",
пр. Октябрьский, 56, тел: 51-86-55,
Шатурская, 2, тел: 22-04-38

Какао "NESQUICK"		400г	3950	15шт.	
Кофе "NESCAFE CLASSIC"			95,100,250 г	от 12000-25600	
Кофе "JACOBS" 5 видов		100, 200 г	от 10800-23300		12 шт
Кофе "Maxwell House"		100 г	11150	12 шт	
Кофе "TCHIBO"		50, 100, 200 г		от 9900	6-12 шт
Чай "ПРИНЦЕССА НУРИ", " ЯВА"					"КАНДИ",
"ГИТА"		100, 250 г	от 1800-6800	30-100	
Чай "BROOK BOND"		250г	от 2600	120 шт	
Чай "DILMAH"			2950-8900		
Молоко сгущеное	г. Тяжин		3300	45 шт	
Килька в том соусе			от 2580		
Селдь в масле		240 г	3490	48 шт.	
Шпроты в масле	Латвия	160 г	3090	84 шт	
Тушенка	Беларусь		6400		
Тушенка	Австрия	450 г	5500	24 шт	
Рис "CASI"		1 кг	5400	12 шт.	
Рис "GULF PACIFIC"		1 кг	5200	20 шт.	
Кетчуп "БАЛТИМОР" 5 видов			0.5-1 кг	4300-6700	8 шт
Газвода	Германия	0.33	1600	24 шт.	

Фирма "ПОТЕНЦИАЛ СИБИРИ", 21-32-40;
ул. Тухачевского, 100 (оптовый рынок), блок № 2,
тел.: 31-80-32 (без выходных) и ячейка № 6;
ул. Железнодорожная, 8 (оптовый рынок), яч. № 17; ул. Рекордная, 40, склад № 3;
г. Ленинск-Кузнецкий, ул. Загородная, 2,тел. 7-11-48;
г. Белово, ул Степная, 86, тел. 2-40-31

Окорочка куриные	США	1 кг	9300-9500	18, 20 кг	
Сердце говяжье		1 кг	10150		
Куры	Франция	1 кг	13900		
Бедра куриные		1 кг	12400		
Голень индейки		1 кг	9900		
Сосиски 4 вида			6600-7000		
Печень говяжья		1 кг	11500		
Рыбные котлеты фасованные		США	250 г	4000	
Горбуша св м.		1 кг	8800-9600		
Минтай без головы		1 кг	6100-6300	30 кг	
Сельдь тихоокеанская		1 кг	7000	21 кг	
Мойва		1 кг	7500	9 кг	
Камбала		1 кг	6800		
Килька, салака св.морож.		1 кг	4600		
Окунь св. морож.		1 кг	10700		
Треска св. морож		1 кг	9900		
Хек св. морож (тушка)		1 кг	14200		
Холодного копчения: скумбрия, мойва, окунь		1 кг	16500-21000		
КОНСЕРВЫ:					
Икра лососевая		140 г	27000		
Салака пряного посола		1 кг	7100	ведро 10кг	
Килька пряного посола		ведро 0.9кг		7600	16 ведер
Килька в томатном соусе		250 г	2750	48 бан	
и другие более 10 наименований					
Кукуруза			4200		
Кетчуп		1 кг	7500		
Тушенка 2 вида	Россия	338 г	6000-6600		
Тушенка говядина (кусочками)		Италия	410 г	6600	
Мясо говядины в желе		410 г	6600		
Майонез		250г	3150	40бан	
Молоко сгущенное			3600		
Масло сливочное вес. и фас. 5 видов		1 кг	15500-20000		
Масло растит. "ИДЕАЛ", "УНОЛИ", "КРИСТИ"		1 л	8200-9350		
Сахар рафинад фас.	Москва	1 кг	5200	20 кг	
Сахар -песок		1 кг	4000		
Рис 5 видов		1 кг	3400-5200	20 пачек	
Минеральная вода 4 видов		1.5 л	3400-4500	8 бут	

Шоколад 8 видов, шоколадные конфеты, карамель 15 видов, компоты, повидло, плодоовощные консервы, сухие завтраки, соки, джемы 20 видов

ПРЕДОСТАВЛЯЮТСЯ СКИДКИ!

АО "ИНТЕРПРОДСЕРВИС",
пр. Кузнецкий, 91,
тел: 28-65-43, 28-65-01

Сахар-песок	Россия	1 кг	по телеф	50 кг	
Макароны 18 наим.фасованные,			упак.	от 2500	
весовые (итальянская технология)		1кг	от 4000		
Мука в\с (Татария; Курганская область)		1 кг	от 2500	50 кг	
Мука 1с		1кг	от 2100	50 кг	
Соль для засолки 2 помол 2 сорт		1 кг	от 720		
Уксус столовый 9% ст.б		0.5 л	3500		
Лавровый лист	Грузия	25 г	650	240 пач	
Гвоздика		20 г	600	250 шт	
Кофе "PELE ROYAL" ст.б, жест.б			100,200 г	9300,13500	
Кофе "NESCAFE CLASSIC" жест. б		100г	12800	24 бан	
Чай крупнолистовой "ЭДВИН" 4 вида		100,250 г	3800, 8500		
Рис длиннозерный шлиф. Вьетнам		1 кг	3800	50 кг	
Сельдь тихоокеанская в желе			250 г	4350-4400	48 бан
Сгущенное молоко ж.б.	Тяжин		3800	45 бан	
Сухое молоко жирн. 25 %			14300	25 кг	
Сок яблочный 100% (тетрапак)			0.5 л	от 2600	12 пак
Сок вишнево-черешневый 100%			1 л	6050	12 пак
Сок сливовый с мякотью 100%			1 л	5300	12 пак
Сок вишнево-черешневый	Молдова	3 л	14800	4 бан	
СОКИ ПР-ВО ВЕНГРИИ(100% НЕКТАРЫ)		1 Л	от 5900,		
В АССОРТИМЕНТЕ		2Л	от 11800		
Нектар "MARGO" яблочный и апельсиновый		1 л	4800	12 пак	
Компот из яблок (евробанка)			0.9 л	5850	12 бан
Компот из вишни (евробанка)			0.72 л	6425	12 бан
Компот из сливы (евробанка)			0.9 л	5500	12 бан
Джем сливовый (евробанка)		Молдова	450 г	5300	30 бан
Томаты в собств. соку (ст.б)		Молдова	1 л	5450	12 бан
Томаты маринованные (ст.б)			0.9 л	6500	12 бан
Свекла маринованая	Молдова	0.65 л	2900	16 бан	
Горошек зеленый	Краснодар	400 г	3200	45 бан	

Поможем разместить Вашу информацию в информационном бюллетене. Гибкая система скидок. Библиотека "Маркетинг Со".

ОПТОВЫЕ ЦЕНЫ. ТОВАРЫ ПОДЛЕЖАТ ОБЯЗАТЕЛЬНОЙ СЕРТИФИКАЦИИ

Главный редактор В. С. КЛАДЧИХИН.

Газета «Кузбасс» учреждена администрацией Кемеровской области и журналистским коллективом редакции. Зарегистрирована Омской региональной инспекцией по защите свободы печати и массовой информации 27.01.94 г., свидетельство о регистрации №54.

АДРЕС РЕДАКЦИИ: 650630, г. Кемерово, пр. Октябрьский, 28.

Электронный адрес: kuzbass@usa.net

СПРАВКИ: по рекламе — 52-25-23; по письмам — 52-38-23; по редакции — 52-32-74.

Собственные корреспонденты: в Новокузнецке — 45-97-84, Прокопьевске — 3-38-86, Ленинске-Кузнецком — 7-88-24, Мысках — 2-18-66, Яе — 2-13-67. Телефакс 52-12-10.

Время подписания номера в печать по графику 20.00. Сдан в печать 19.35. Объем 2 п.л. Печать высокая.
Тиражи во вторник — 15700 , четверг — 30800 (индексы 51901, 31029, 31023); субботу — 15700 (индексы 51901, 31029); среду, пятницу — 12000 (индекс 51901).
Газета набрана и сверстана на компьютерном комплексе газеты «Кузбасс».
По вопросам качества печати звонить по тел. 52-03-34.
Типография издательства «Кузбасс»: 650630, г. Кемерово, пр. Октябрьский, 28. Заказ №159.