Кемеровская областная научная библиотека
Газетно-журнальный фонд

R.S.L. KEMEROVO
113965

149 (21944)
19 АВГУСТА 1997 г., ВТОРНИК
Розничная цена 1000 руб.

ОБЛАСТНАЯ МАССОВАЯ ГАЗЕТА
Кузбасс
Издается с 7 января 1922 года.

2 стр.

Без преувеличения большим событием можно назвать открытие в Топках собственной мельницы, о чем сообщается под рубрикой «Социальной важности».
Фото Федора Баранова.

Сегодня всемирно известному сибирскому драматургу Александру Вампилову исполнилось бы 60 лет... Об этом читайте в рубрике «Память».

4 стр.

Одним абзацем
о важном и интересном

Автобус в подарок от областной администрации получили яшкинцы на 100-летие своего райцентра, отпразднованное в минувший выходной. А кроме того, из 2 миллиардов рублей, потраченных на строительство дорог, в ближайшее время погашается 1 млрд. рублей, сообщает информационное агентство «НГ» — Кузбасс»

В Междуреченске прошли профобучение более 160 безработных. Все получили рабочие профессии, нужные городу. 125 устроились на работу, в том числе 16 автослесарями, 50 — водителями, 22 — газоэлектросварщиками, 31 — машинистами котельных установок, а четверо, получивших профессии менеджера, открыли свое дело, сообщает информационное агентство «НГ» — Кузбасс»

На празднике в честь Дня авиации на аэродроме Новосибирского авиапредприятия был продемонстрирован новый гражданский самолет «Ан-38», выпущенный авиаобъединением имени Чкалова. Новая «аннушка» прошла испытания в северных и южных широтах разных стран и начнет перевозить пассажиров на авиалиниях от Новосибирска до самых отдаленных райцентров области — Северного и Кыштовки уже в сентябре. Причем дотации из областного бюджета на этих маршрутах, которые были и раньше, рассчитаны так, чтобы за перелет в более комфортабельном самолете, каким является «Ан-38», пассажиры могли платить прежнюю цену. Самолет «Ан-38» предназначен для местных авиалиний, где не всегда есть хорошие аэродромы и взлетные полосы, это многоцелевая машина, которая может перевозить не только 28 пассажиров, но и различные грузы, использоваться для санитарной авиации, аэрофотосъемок и так далее.

В сентябре в Москве открывается первый в России офис компании «Тойота» — крупнейшей в мире автомобильной корпорации. «Тойота» одной из первых среди крупных фирм Японии преодолела синдром Южных Курил и начала пробиваться на перспективный российский рынок.

По данным социологического опроса, 60 процентов россиян основой «хорошей жизни» считают здоровье, 48 процентов — много денег, 47 процентов — детей и внуков, 43 процента — высокооплачиваемую работу и 40 процентов — счастливый брак. Причем пожилые люди (старше 55 лет) в первую очередь думают о здоровье и спокойной старости, а молодые (до 30 лет) — о счастливом браке и деньгах.

Как сообщает Рейтер, в воскресенье в Чечне, в канун московской встречи Президента России Ельцина и президента Чечни Масхадова, были освобождены два российских заложника. «Преступникам дали понять, что с ними будет покончено, если они не подчинятся нашему ультиматуму», — объяснил радиокомпании «Эхо Москвы» первый заместитель чеченского премьера Мовлади Удугов. Освобожденные заложники — журналисты частной телекомпании «ВИД». Освободили их без выкупа.

Двухлетний малыш из Киева в четверг по недосмотру бабушки вывалился из окна пятого этажа. В субботу все средства массовой информации столицы Украины показали его улыбающуюся мордашку, украшенную парой царапин. Падая, ребенок застрял в кроне дерева. Работники расположенного в доме фотосалона выбежали и сняли воздухоплавателя.

Цыганский поселок в пригороде Остравы, третьего по величине города Республики Чехия, тяжело пострадал от наводнения. Его жители обитают в полуразрушенных бараках под постоянным надзором полиции. В городе проживает минимум 16 тысяч цыган. Потеря домов обострила их чувство отверженности. И многие уже начали продавать вещи и покупать билеты в Канаду, пользующуюся репутацией гостеприимной и сытой страны. Чешские граждане имеют право безвизового въезда в Канаду. Однако одна цыганская семья уже вернулась оттуда после того, как всем ее членам было отказано в виде на жительство. И все-таки телефоны канадского посольства в Праге все время звонят, а билеты на самолеты до Канады раскуплены до октября, сообщает АП

Американский миллиардер и филантроп Джордж Сорос собирается выделить миллион долларов на покупку стерильных шприцев для наркоманов, сообщает Рейтер. По его мнению, это решение спасет больше жизней, чем все его прежние благотворительные пожертвования.

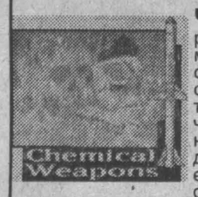

Через три месяца после ратификации запрета на использование и производство химического оружия, сообщает АП, правительство Индии признало, что располагает запасом такого оружия. До недавнего времени только Россия и США открыто признавали, что имеют химическое оружие. После войны в Персидском заливе в 1991 году наблюдатели обнаружили, что химическим оружием располагает Ирак. Средства массовой информации хором одобрили решение индийского правительства. Среди стран, которые, возможно, имеют или производят химическое оружие, но скрывают это, — Эфиопия, Иран, Сирия, Израиль, Египет, Ливия, Пакистан, Мьянма, Вьетнам, Китай, Южная Корея и Северная Корея.

В субботу, сообщает АП, в Германии было арестовано более 220 человек. В этот день неонацисты отмечали десятую годовщину смерти лидера национал-социалистов Рудольфа Гесса. В большинстве немецких земель митинги по этому поводу были запрещены. Однако почти повсеместно они состоялись. В соседней Дании «бритоголовые» тоже вышли на митинги. В полицейские участки попали 50 человек. (**НА СНИМКЕ: митинг немецких неонацистов.** Фото **АП**).

Студенты авиаинженерного факультета Сиднейского университета устроили конкурс: кто построит самый лучший самолет. Разрешалось использовать только бумагу, клей и бечевку. Победителем вышел кореец Дэхан Цой со своим самолетиком, сделанным из цельного листа бумаги, и только. Секрет, по его словам, в том, чтобы многократно сложить бумагу треугольниками — самолетик получится длинным и узким. Дэ говорит, что научился этому в начальной школе в Сеуле. Это к вопросу о пользе высшего образования. **НА СНИМКЕ: такие самолеты построили соперники корейского студента. (CNN).**

КУРС ВАЛЮТЫ (ЦЕНТРОБАНК)
19 августа
$ *официальный курс — 5811 руб.*

погода

АВГУСТ

19 августа.
Восход 6.57. Заход 21.40.
Долгота дня 14.43.

Полнолуние 18 августа
Заход 7.16. Восход 21.15

ЦЕНТР ПО ГИДРОМЕТЕОРОЛОГИИ СООБЩАЕТ:
20-21 августа временами дожди и грозы; ветер юго-западный 9-14 м/сек., местами 15-20 м/сек. Температура ночью +9...+14°С, днем +18...+23°С.

в коллегии областной администрации

Дележ вместо приватизации

Перекупщик, который гонится лишь за сегодняшней прибылью, высасывает из благополучного вчера предприятия его оборотные средства, проедает, а не приумножает, - таков собирательный портрет хозяина приватизированного предприятия в нашей области, который получился в результате оценки хода приватизации на вчерашнем заседании президиума коллегии обладминистрации.

—Если дело пойдет далее тем же путем, - подвел итог своего выступления председатель комитета по управлению госимуществом В. П. Жеваго, - шансов выжить нет.

Вал приватизации с 1992-го по 1994 год дал впечатляющую статистику: форму собственности сменили 3383 предприятия, а собственность перераспределилась следующим образом: 40 процентов предприятий стали частными, 31 имеет государственную долю в смешанной форме и 29 — это государственные предприятия. Но если попытаться разглядеть толк от этих впечатляющих цифр, то сделать это будет весьма сложно: за все годы приватизации в областной бюджет поступило лишь 24 млрд руб.

Поручено срочно представить программу, которая дала бы незамедлительные результаты. Резервы в области есть: никто не считал аренду земли под 510 промышленными предприятиями - это 65500 га, которые могли бы дать до 35 млрд рублей. За недопустимое к столь важному вопросу отношение председатель комитета по земельным ресурсам и землеустройству Г. Седых получил предупреждение о неполном служебном соответствии. Если через месяц дело не будет исправлено, он будет отстранен от должности.

Огромный потенциал кроется в незавершенном строительстве. В городах и районах стоят 2399 объектов, 1500 из которых -коробки жилых домов. Но цены на них подняты на такую высоту, что желающих выкупить их для достройки попросту нет.

По результатам заседания и реализации высказанных замечаний будет принято постановление администрации, которое должно помочь увеличить доходы области от приватизации.

☆ ☆ ☆

Одобрен проект соглашения о взаимных обязательствах рудников Горной Шории, Гурьевска и Красноярского края об оздоровлении отрасли. Кузнецкому металлургическому комбинату возвращается рудная база в качестве структурного подразделения предприятия, люди в рудничных поселках получают работу. Но для этого потребуется ясность налоговых обязанностей, надлежащее документальное оформление новых взаимоотношений, зависящее от решения самих акционеров на каждом из предприятий.

☆ ☆ ☆

Департамент сельского хозяйства и продовольствия предложил закупить в счет сельской программы областного бюджета 20 зерноуборочных импортных комбайнов. Предполагается, что каждый гигант, заменяющий три "Дона" или четыре "Нивы", должен поступить в распоряжение главы администрации района (их 17), а три оставшиеся машины должны остаться в действующем резерве губернатора. Чтоб в нужный момент их можно было бросить на самый ответственный участок. Разумеется, два десятка даже таких совершенных машин для большой области мало. Но этот отряд мог бы стать испытательным для последующего перевода сельского хозяйства области на технику нового уровня. Коллегия решила назначить тендерную комиссию для быстрейшего привлечения "Топлайнеров" на экономически выгодных условиях и под гарантии надежных банков.

☆ ☆ ☆

Деньги, первоначально предназначавшиеся для праздничного салюта в честь Дня шахтера, решено пустить на закупку двух вагонов муки для жителей Салаира, бедствующих от остановки главного предприятия города - горнообогатительного комбината.

По решению областного департамента сельского хозяйства на Доску почета занесены:
на уборке урожая —

племенной птицесовхоз «Снежинский» Беловского района (директор **В. П. ПОТАПОВ**), убравший 22 процента зерновых площадей, намолотивший около 1200 тонн зерна. Комбайнеры этого хозяйства **А. И. КОРОБИЦЫН** и **М. В. МАРЧЕНКО** намолотили по 400 тонн хлеба;

совхоз «Ягуновский» Кемеровского района (директор **В. А. ХОНИН**), убравший 22 процента зернового клина. Комбайнер этого хозяйства **В. И. БАЗЫЛЕВ** намолотил 360 тонн зерна.

На заготовке кормов —

Кемеровский район (глава администрации **А. К. ГЛЕБОВ**, начальник управления сельского хозяйства **С. А. МЕДВЕДЕВ**) на 102 процента выполнил план по заготовке сена, на 100,3 — по закладке сенажа. В этом районе на каждую условную голову крупного рогатого скота заготовлено грубых кормов по 14,4 центнера кормовых единиц. В опытно-производственном хозяйстве «Новостройка» (директор **А. А. ЭЛЬМУРЗАЕВ**) заготовлено по 21 центнеру кормовых единиц (грубых кормов) на каждую условную голову скота.

события факты
пресс-служба администрации области

● **Вчера в города и районы перечислено 11 млрд. 200 млн. рублей.**

В том числе: в г. Киселевск — 600 млн. рублей для учителей на погашение задолженности по зарплате и отпускным; Белово — 500 млн. рублей для учителей на погашение задолженности по зарплате; Мариинский район — 500 млн. рублей на выплату отпускных учителям и детских пособий; Ленинск-Кузнецкий район — 500 млн. рублей для учителей на выплату задолженности по зарплате.

Кроме этого, департаменту сельского хозяйства перечислено 3 млрд. рублей для приобретения горючего на проведение сельхозработ;

государственному арендному объединению ЖКХ — 5 млрд. рублей для подготовки котельных и объектов ЖКХ к зиме;

в Мариинский район — 700 млн. рублей для переоборудования общежития совхоза-техникума в жилой дом для учителей;

в г. Осинники — 400 млн рублей для запуска котельных школ № 4 и 10.

А. Г Тулеев предупредил глав администраций названных городов и районов, а также руководителей названных подразделений о персональной ответственности за целевое использование перечисленных средств.

● **Департамент социальной защиты перечислил в территории 12 млрд. 100 млн. рублей на выплату августовской пенсии.**

● **Вышло в свет распоряжение Администрации Кемеровской области «О проведении уборочных работ в 1997 году».**

Согласно этому документу, в Кузбассе, за счет ресурсов местных товаропроизводителей, создается региональный продовольственный фонд в объеме 200 тысяч тонн продовольственного зерна, 9 тысяч тонн картофеля и 10 тысяч тонн овощей.

Кроме этого, для сохранения крупных птицеводческих и животноводческих комплексов и бесперебойного обеспечения их кормами создается региональный фуражный фонд в объеме 200 тысяч тонн зерна.

А. Г Тулеев поручил соответствующим подразделениям заключить договоры на поставку продовольствия, обеспечить приемку зерна и своевременное финансирование работ, связанных с подготовкой и проведением уборки урожая.

Этим же распоряжением утверждены меры материального и морального стимулирования за проведение уборочных работ.

Так, за заготовку наибольшего количества сена и в целом кормов при условии сохранения поголовья скота и продуктивности, а также за получение наивысшей урожайности зерновых, картофеля и овощей по району будут присуждены три призовых места районным администрациям. Коллектив, занявший первое место, получит 30 млн. рублей, второе — 20 млн. рублей и третье — 10 млн. рублей.

Администрации городов и районов, своевременно выполнившие объемы заготовки и закладки картофеля и овощей в фонд потребления городов, также будут награждены тремя поощрительными премиями по 20 млн. рублей и Почетными грамотами администрации области.

Предусмотрены также поощрения для фермеров, комбайнеров, студентов и коллективов сельхозпредприятий — колесные тракторы и денежные премии.

Завтра в «Кузбассе»:
● альтернативная реструктуризация;
● торговля: село — городу.

наши корреспонденты передают

● Посидели, поговорили. Будет ли результат?
● Уголь: нет причин для радости
● Гороно обустроилось — школа рухнула
● «Телефону доверия» доверяют мало

Галина ЩЕРБАКОВА
Прокопьевск

В конце минувшей недели в Прокопьевске состоялось всекузбасское совещание работников жилищно-коммунального хозяйства. Основная причина сбора — многомесячные зарплатные долги, тревожная ситуация с подготовкой области к зиме.

Долг коммунальщикам составляет 465 миллиардов рублей. Образовался он прежде всего потому, что компания «Росуголь» оставила без финансирования жилой фонд угольщиков, переданный в муниципальную собственность. Но работники коммунальных предприятий основные свои претензии адресуют все же местным руководителям, которые не сумели добиться положенных на передачу жилья почти полутора триллионов рублей и тем самым, что называется, своими руками создали сегодняшнее критическое положение.

Юрий МИХАЙЛОВ
Березовский

За семь месяцев года горняки Березовского добыли 2040 тысяч тонн угля, что на 818 тыс. тонн меньше, нежели за аналогичный период прошлого года.

Не спасло ситуацию и то обстоятельство, что в нынешнем июле некоторые угольные предприятия сработали удачнее, чем год назад. Так, разрез «Барзасский» превысил добычу на 6,5 процента, АО «Черниговец» — на 16,8, шахта «Березовская» — на 8,1

Галина СОЛОДОВА
Междуреченск

Глава администрации города снял с работы председателя комитета народного образования. Причина — грубые нарушения в финансовой деятельности. Фактов предостаточно. Есть и такие.

В то время, как кабинеты «комитетчиков» сияли от мрамора и хрусталя, в школе № 4 (пос. Притомский), считай, в самый канун нового учебного года обвалился потолок. По свидетельству директора школы, зданию которой уже полвека, В. Таянчина, не однажды обращался он в комитет образования с предупреждением, что не сегодня-завтра школа рухнет, но председатель комитета отвечал коротко: «Денег нет. Терпите».

Валерий ШЕВЦОВ
Мыски

С пятидневного на двухдневный режим работы переведен «телефон доверия» горадминистрации: более-менее активно жители Мысков использовали его лишь поначалу.

Отпускная ли пора причиной тому, что новшество не прижилось, или желание горожан говорить с чиновниками «глаза в глаза», в любом случае для власти это повод призадуматься.

сессия Законодательного собрания

Бюджет — дело тонкое

Было время, когда, знакомя читателей с бюджетом области, "Кузбасс" простодушно печатал крупные цифры на фоне строящегося дома (жилье), автобуса (транспорт), курицы (птицеводство)... Было что делить и было что показать. Бюджет, о прозрачности которого не говорили, был на виду.

Затем, чем больше рассуждали о реальности и законности бюджета, тем сложнее становились его составляющие и ему сопутствующие разного рода программы и фонды, методики и послания. И вот уже торжествует чуть ли не прописная истина: бюджет — дело тонкое, доступное не каждому.

Но ведь деньги-то нашенские, общие, кому, как не нам с вами, разбираться, на что и как их потратить, особенно когда этих денег ох как мало?

Таисия ШАТСКАЯ,
обозреватель "Кузбасса".

Думаю об этом, вслушиваясь в доклад начальника главного финансового управления администрации области Л. Н. Титовой на восьмой чрезвычайной сессии Законодательного собрания области.

Сначала настораживает слишком подробная конкретность. Ну разве так важно в масштабах областных проблем знать, что недавно отремонтированному Прокопьевскому театру снова требуются деньги для лестниц?

Любовь Николаевна продолжает перечислять, во что обойдется содержание музеев, библиотек, какова компенсация на строительство одного жилого дома в Юрге и двух в Междуреченске, каков долг по программе "Фата", сколько средств необходимо для спасения животноводства.

И убеждает-таки. Именно конкретностью. В сегодняшней ситуации, когда предлагается утвердить областной бюджет на 1997 год (наполовину прожитый) в сумме более пяти триллионов по доходам, более шести триллионов по расходам, с дефицитом в восемьсот с большим лишком миллиардов рублей, другого выхода нет. Тут красивую цифру на фоне курочки не нарисуешь. Важнее перечень предприятий, которые не платят налоги. Важнее понять, что усугубляет положение именно отсутствие закона о бюджете.

(Окончание на 2-й стр.).

граница

Плакали чьи-то денежки

В новосибирском аэропорту «Толмачево» выявлена и пресечена попытка незаконного перемещения за пределы России крупной суммы иностранной валюты.

В ходе досмотра багажного отделения самолета, вылетавшего в столицу Сирии Дамаск, пограничным нарядом отдельного контрольно-пропускного пункта «Новосибирск» за обшивкой фюзеляжа был обнаружен укрытый пакет с деньгами. При их пересчете в присутствии сотрудников местной таможни оказалось, что сумма изъятого превзошла все ожидания. Она составила более 260 тысяч американских долларов.

Возбуждено уголовное дело. Идет следствие.

Пресс-служба Забайкальского пограничного округа.

коротко

Работа над проектом второго "угольного займа" Всемирного банка России "идет нормально", и "никаких пауз и отсрочек в ней нет". Это подтвердил в беседе с корр. ИТАР-ТАСС осведомленный сотрудник банка, комментируя публикацию в газете "Сегодня" сообщения о том, будто МБРР "заморозил" кредит России на сумму 500 млн долларов до апреля будущего года.

августовский педсовет

Что год учебный нам готовит?

В минувшую субботу, 16 августа, в Кемерове, в большом зале здания обладминистрации, состоялся традиционный областной августовский педсовет. Главной темой большого и серьезного разговора стали, как и год назад, не оригинальные методики обучения, не открытия учителей-новаторов, а более прозаические, неотложные и знакомые до боли вопросы — материальное положение школы и учителя, дефицит педагогических кадров, проблема жилья для учителей.

Педсовет открыло выступление главы администрации области А. Г. Тулеева, определившего круг важнейших школьных вопросов. Они типичны: безденежье, ветшание школьных зданий, ухудшающееся состояние здоровья кузбасских детей и подростков, нехватка учебников. Плюс острейший дефицит жилья для учителей. Цифры, приведенные в докладе главы администрации, тревожны. Только с 1993-го по 1996 год количество предоставленных кузбасским педагогам квартир сократилось в 2,6 раза. Четыре тысячи учителей ждут своей очереди на квартиру, две тысячи ютятся в общежитиях. Между тем недавняя проверка Счетной палаты показала, что 981 квартира, построенная по областной программе "Жилье", ушла в неизвестность, и лишь в десяти квартирах поселились учителя...

Другая важнейшая проблема, поставленная в выступлении главы области, — многомесячная задержка учительских зарплат, отпускных, детских пособий. На сегодня общая задолженность перед кузбасскими учителями составляет 840 млрд руб. — больше, чем в любом из регионов Западной Сибири. Потребовав у присутствовавших на совещании глав администраций городов и районов призвать к ответственности неплательщиков, неустанно следить за распределением поступающих на места "учительских" денег, А.Г. Тулеев твердо пообещал, что все учительские отпускные будут выплачены к 1 сентября, а задолженность по зарплате будет закрыта до 1 января 1998 года.

(Окончание на 3-й стр.).

обсуждаем

Принципиально новая для России налоговая система

Согласно федеральному Закону «О животном мире» от 24 апреля 1995 года система платежей при пользовании объектами животного мира включает плату за пользование объектами животного мира и штрафы за сверхлимитное и нерациональное пользование объектами животного мира В настоящее время находится в стадии разработки Порядок исчисления и уплаты указанных платежей, а также их предельные размеры. До принятия указанных нормативных актов применяется плата за охотничьи лицензии, которая поступает на счета охотхозяйств и используется на восстановление и охрану животного мира.

Действующий в настоящее время лесной налог подвергнут некоторой корректировке. Налоговым кодексом предусмотрен ряд льгот, в частности, от уплаты лесного налога освобождены государственные органы управления лесным хозяйством при осуществлении рубок промежуточного пользования, лесоустройстве и других случаях Проектом Налогового кодекса на правительство Российской Федерации возлагается обязанность устанавливать размеры минимальных ставок налога за древесину, отпускаемую на корню, а также порядок всех видов пользования лесным фондом и сроки уплаты налога.

Земельный налог должен применяться до введения в действие налога на недвижимость. Соответствующий раздел Налогового кодекса базируется на разрабатываемом в настоящее время проекте закона «О плате за землю». Учитывая, что земельный налог отнесен к местным налогам, в проекте Налогового кодекса установлены лишь общие принципы налогообложения, в соответствии с которыми органы местного самоуправления определяют порядок исчисления и уплаты земельного налога на соответствующей территории, а также конкретные налоговые ставки (от 0,1 до 2 процентов от соответствующей налоговой базы) по земельным участкам. Налоговая база определяется как кадастровая стоимость земельного участка, а при ее отсутствии как нормативная цена этого участка Порядок определения кадастровой стоимости и нормативной цены устанавливается правительством Российской Федерации

Таможенная пошлина — это особый вид налогов, являющихся инструментом торговой политики и государственного регулирования внутреннего российского рынка товаров при его взаимодействии с мировым рынком. Таможенная пошлина призвана содействовать оперативному регулированию налогообложения перемещения товаров через таможенную границу Российской Федерации. Соответствующий раздел Налогового кодекса базируется на действующем Законе Российской Федерации «О таможенном тарифе» и учитывает и обобщает практику последних лет. Пересмотрены положения, касающиеся тарифных льгот и тарифных преференций, в частности, значительно сокращено число случаев безусловного освобождения от таможенной пошлины и соответственно расширен перечень случаев, в которых допускается предоставление тарифных льгот и преференций по решению правительства Российской Федерации.

Налог на имущество предприятий сохранен до введения представительным органом местного самоуправления (по согласованию с законодательным органом власти субъекта Российской Федерации) на подведомственной ему территории налога на недвижимость. В основном сохранен и действующий порядок исчисления и уплаты налога. Несколько увеличен предельный размер налоговых ставок, устанавливаемых на местах (с 2% до 2,5%), но одновременно из-под налогообложения выведены имеющиеся у предприятий запасы. Это особенно важно для предприятий оборонного комплекса.

Учитывая, что налог на имущество предприятий отнесен к региональным налогам, предусмотрено сохранение лишь отдельных налоговых льгот, учитывающих общегосударственные интересы. При этом законодательные органы власти субъектов Российской Федерации наделены правом предоставления дополнительных налоговых льгот.

В числе местных налогов предусмотрен налог на недвижимость, который будет вводиться по мере готовности к этому органов местного самоуправления и согласования с региональными органами власти. Налог на недвижимость предусматривает принципиально новый подход к системе имущественного налогообложения, в первую очередь связанный с установлением единого объекта налогообложения (земельные участки со всеми находящимися на них зданиями, сооружениями, строениями и помещениями) как для физических лиц, так и для юридических лиц, и базируется на рыночных ценах на недвижимость.

Введение налога на использование государственной символики Российской Федерации исходит из исключительного права Российской Федерации на использование ее государственной символики. Налогоплательщиками являются субъекты, производящие в России либо реализующие в России импортные товары с изображением Российского государственного герба или основных элементов либо Государственного флага или его цветов в установленной для Государственного флага последовательности. При этом не признается использованием государственной символики Российской Федерации использование наименований «Российская Федерация» или «Россия» либо образованных на их основе слов или словосочетаний. Налоговая база определяется как выручка от реализации товаров с изображением российской государственной символики, а налоговая ставка устанавливается в размере 1%.

Аналогичные основания и механизмы введения региональных и местных налогов за использование соответствующей символики. Конкретные ставки налогов устанавливаются на местах, но их предельный размер не может превышать 3%.

По предложению многих субъектов Российской Федерации в Налоговом кодексе предусмотрен местный налог с розничных продаж. Его уплачивают предприятия и предприниматели, реализующие товары населению в розницу. При этом устанавливается перечень социально значимых товаров, не подлежащих такому налогообложению. Этот перечень может быть расширен представительным органом местного самоуправления. Этот же орган вправе установить перечень предметов роскоши, облагаемых по повышенным ставкам. Конкретные ставки налога устанавливаются на местах, но общая ставка не может превышать 5%, а повышенная ставка в отношении алкоголя и предметов роскоши — 10%

Предусмотрено, что сумма налога с розничных продаж не включается в цену реализуемых товаров, а устанавливается дополнительно к цене и указывается отдельной строкой на ярлыках товаров и ценниках. Выделение указанной суммы отдельной строкой на чеках и других выдаваемых покупателю расчетных документах является обязательным.

Налогоплательщиками гостиничного налога по решению представительного органа местного самоуправления могут быть признаны гостиницы, пансионаты, мотели, кемпинги и другие предприятия, предоставляющие своим клиентам за плату помещения или места для временного проживания Налоговая база определяется как стоимость соответствующих услуг. Конкретные ставки налога устанавливаются на местах, но эти ставки не могут превышать 5%.

Разделы Налогового кодекса, посвященные лицензионным сборам, устанавливают лишь общие принципы уплаты лицензионных сборов и предельные налоговые ставки. Учитывая, что перечень лицензируемых видов деятельности и прав пользования регулируется специальным законодательством Российской Федерации (Таможенный кодекс Российской Федерации, федеральный Закон «О банках и банковской деятельности», Патентный закон Российской Федерации, Закон Российской Федерации «О товарных знаках, знаках обслуживания и наименованиях мест происхождения товаров», федеральный Закон «О государственном регулировании внешнеторговой деятельности», федеральный Закон «Об особо охраняемых природных территориях», Закон Российской Федерации «О недрах» и многие другие). Налоговый кодекс не содержит перечня лицензируемых видов деятельности и прав пользования.

Реализация предусмотренных в проекте Налогового кодекса положений, направленных на усиление регулирующей функции налоговой системы, уменьшение и равномерное распределение налоговой нагрузки, создание благоприятного налогового режима для осуществления инвестиционной, производственной и иной экономической деятельности и на улучшение налоговой дисциплины, с учетом эффективного применения других инструментов государственной экономической политики должна обеспечить условия для накопления капитала и расширенного воспроизводства. Это в свою очередь создаст условия для увеличения государственных финансовых ресурсов и большей социальной ориентации при проведении бюджетной политики.

Предполагается, что Налоговый кодекс РФ вступит в действие в следующем году. Этот документ станет основополагающим во взаимоотношениях государства и его граждан — налогоплательщиков. И чтобы это было действительно так, чтобы формирующаяся сейчас налоговая система не препятствовала, а помогала развитию производства, становлению правового государства, в котором росло бы благосостояние его граждан, необходимо сейчас предусмотреть все будущие проблемы, сейчас обсудить все вопросы

Пресс-служба госналогинспекции по Кемеровской области.

(Окончание. Начало в номерах за 8, 12, 15 августа).

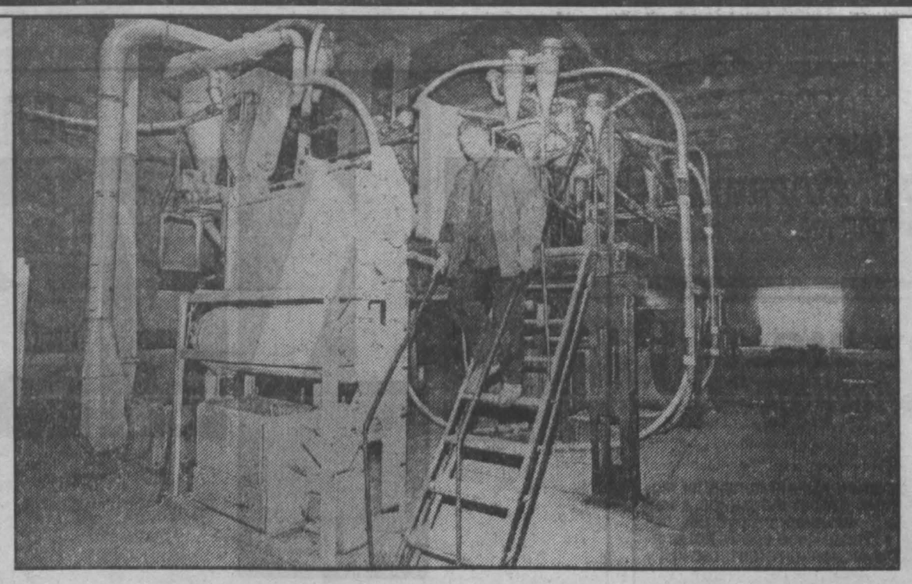

социальной важности

Есть своя мука!

Начавшийся в постсоветский период затяжной экономический кризис, спад промышленного производства пагубно отразились и на деятельности Топкинской торговозакупочной базы. Начальник центра рабочего снабжения Кузбасского отделения Западно-Сибирской магистрали (так называется нынче бывший ДОРУРС) Петр Ломов оказался перед нелегким выбором: либо часть пустующих складских помещений сдать в аренду коммерческим структурам, либо наладить в них выпуск собственной продукции, нужной железнодорожникам.

Предпочтительнее оказался второй вариант. К его осуществлению подключили прокопьевский завод «Продмаш», который всего за четыре месяца смонтировал в одном из корпусов топкинской базы мукомольную мельницу по переработке 11 тонн зерна в сутки.

— Для нас пуск мельницы — большое событие, — говорит Петр Ломов. — Ведь суточный дефицит муки только на нашем Тайгинском хлебозаводе составляет семь тонн. Мука собственного помола будет и качеством повыше, и ценой подешевле. Наша задача теперь в том, чтобы найти надежного поставщика зерна с хорошими хлебопекарными свойствами

— Насколько я понял, — замечаю по ходу беседы у работающего агрегата, — с пуском этой мельницы будет ликвидирован не весь дефицит в муке Как собираетесь восполнить недостающее?

— В ближайшие месяцы мы намерены начать монтаж в Топках второй мельницы того же «Продмаша», мощность которой вдвое больше После ее пуска исчезнет дефицит в муке, появится возможность выполнять заказы сторонних организаций на выгодных для нас условиях

— Все это так Но не смущает ли вас, Петр Петрович, затратная часть намеченной программы?

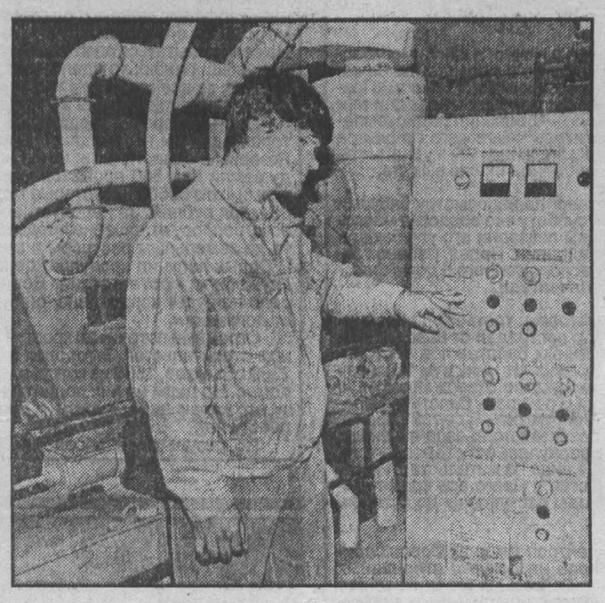

— Выбранный нами мукомольный модуль, как показывает практика его использования в других регионах, настолько экономичен, что при двухсменной работе он окупит себя всего за восемь месяцев, а дальше начнет давать прибыль

Н. ДОМОЖИРОВ.

НА СНИМКАХ: так выглядит мельница; первая продукция; главный технолог ОАО «Продмаш» Д. А. Ромашев.

Фото **Федора Баранова**

г Топки

сессия Законодательного собрания

Бюджет — дело тонкое

(Окончание. Начало на 1-й стр.).

Убеждает доклад, да не всех. Председатель комитета по бюджету, налоговой и финансовой политике Законодательного собрания В. Г. Маланьин заявляет, что при всем доверии к новой администрации нельзя не высказать принципиального несогласия, а именно: бюджеты всех муниципальных образований дефицитны, им не справиться даже с детскими пособиями; он лично категорически против дотаций «Облкемеровоуглю», против уплаты долгов по «Фате» и так далее. Считая обстановку чрезвычайной, настаивает на чрезвычайном же бюджете, а пока предлагает санкционировать расходы.

Неудивительно, что тут же рождается предложение: не проще ли обратиться в суд? И это самое скверное в обстановке, когда вся область свидетель того, что новая исполнительная власть бьется за каждый рубль. Логика в суждении Виталия Григорьевича есть, но она несколько запоздалая и не от жизни.

На трибуне — глава администрации области А. Г. Тулеев. Он перечисляет: 730 миллиардов рублей — долг по зарплате бюджетникам, 410 миллиардов — долг по детским пособиям, 230 миллиардов — для уборки урожая, более трехсот миллиардов — на то, чтобы не замерзнуть зимой. Все эти суммы необходимы сегодня. К тому же набегает зарплата бюджетникам за новые месяцы. И это при дефиците бюджета в восемьсот с лишним миллиардов рублей!

Расчет на предприятия, которые приходится «гнуть», на ссуду, на помощь Москвы не позволяет свести концы с концами — такова реальная картина. Конечно же, нежелательно платить за «Фату», но кто виноват в том, что это необходимо?

Задача дня — найти один триллион сто миллиардов рублей дополнительно, и это будет лишь частичное решение проблем села, тепла, детей

Более половины (52 процента) предприятий области работает убыточно, объем промышленного производства даже по сравнению с прошлым годом сократился на 13.4 процента, но именно они — в первой строке налоговых доходов областного бюджета

Каждый третий рубль взыскивается принудительно А чем помогли депутаты в своих округах, где зарегистрирована масса предприятий, не платящих налоги? Куда смотрит местная власть? Не пора ли принять закон на сей счет?

Известна рентабельность производства водки и пива Вот где поистине монетный двор Кузбасса Так нет же его! То тары недостает, то другого И везут к нам чужое спиртное, и увозят от нас деньги

В самом деле, не тут ли источник живого дела? Ситуация изменилась Исполнительная власть распахивает двери садитесь рядом, проверяйте Помогите установить, почему перечисленные в Салаир деньги «идут» дольше положенного?

Как можно при этом не утверждать бюджет, а лишь санкционировать расходы, чтобы исполнители бегали к законодателям по поводу каждой конкретной суммы? Такую точку зрения высказывает председатель согласительной комиссии, депутат А П Боровиков И депутаты наконец-то принимают бюджет

А когда после этого переходят к обсуждению процесса подготовки проекта нового бюджета, уже на 1998 год, все, к сожалению, повторяется

В Г Маланьин настаивает на жестких сроках Л Н Титова убеждает «Наша область дотационная, мы зависимы от Минфина»

С одной стороны, никому не хочется повторять печальный опыт нынешнего года, с другой — еще не изучен новый Налоговый кодекс, который повлияет на бюджет

Находят такой выход: главе администрации области не позднее чем через месяц после согласования в Минфине представить в Законодательное собрание бюджетное послание

Да, бюджет — дело тонкое А, как известно, где тонко, там и рвется

воспитание

Не оборвать связь поколений

Вот уже два года в Центральном районе г Кемерово действует комиссия по работе с молодежью и участниками войны Основная ее задача — патриотическое воспитание призывников

Работают здесь ветераны войны, прошедшие жесткую армейскую закалку Лекций они не читают, общение с молодежью проходит в форме бесед Основные аргументы членов комиссии — собственный пример и рассказы о героях Отечественной войны, о людях, которые сражались за Россию Возглавляет работу бывший пограничник Виктор Александрович Леонов

По его словам, дело это кропотливое и не всегда успешное Некоторые руководители школ уклоняются от встреч «Ребята вас не поймут!» Обижаются ветераны и на военкоматы, которые не оповещают их о призыве Воодушевить, подготовить морально призывников считают они своим долгом

Скоро распахнутся двери школ Ветераны продолжат работу, которую считают необходимой

Евгений КСЕНЗЕНКО,
студент КемГУ

г Кемерово

нонсенс

Нищий богатый «Кузбассэлемент»

Затянувшаяся военная реформа и заглохшая конверсия заставляют с печалью взирать на завод, давно и прочно завязанный на спецзаказах.

Недавно предприятие скромно отпраздновало свое 55-летие: кто трубит в фанфары, когда кушать очень хочется? Но оглянуться заводчанам есть на что. Эвакуированный из Москвы в 1942-м, завод в считанные недели развернул на новом месте производство и много сделал для победы в войне. Но гордостью Ленинска-Кузнецкого я бы лично никогда его не назвал. Производство было всегда и остается здесь сверхвредным Десятки людей «съедены», искалечены свинцом, цинком, марганцем, висмутом, кобальтом и прочей химической «дрянью». Многие мои знакомые, выйдя на пенсию, только и делают, что умываются слезами, не зная, как бороться с заработанными на здешнем производстве болезнями.

Но так или иначе, в лучшие годы (лет десять назад) завод давал надежные и денежные рабочие места четырем тысячам горожан, уступая по этому показателю лишь камвольно-суконному комбинату. Теперь те времена далече. Коллектив «Кузбассэлемента» сократился наполовину. Настолько же упал и общий объем производства. Одних только гальванических элементов в 1990 году завод выпускал 120 миллионов штук, в прошлом выдал меньше 14 миллионов. На три четверти сократился выпуск аккумуляторов различных марок. Около 400 миллионов рублей задолжал «Кузбассэлемент» в местный бюджет, больше 14 миллиардов — в Пенсионный фонд

За такие дела коврижками не потчуют Вот и директору завода А. В. Савкину изрядно достается на всех уровнях. Ищут на заводе сокрытые от государства деньги. 36 тщательных различных проверок-ревизий пережил за год начальствующий корпус Но никто не нашел у завода сторонних, иногородних счетов

Поглубже вдаваясь в ситуацию на заводе, убедился, насколько осторожно следует подходить к оценке деятельности руководства даже при самой негативной оценке ее «снизу» Да и «сверху» тоже Если говорить о бюджетных долгах «Кузбассэлемента», то они просто смехотворны в сравнении с теми, что имеют другие крупные предприятия, особенно шахты. Вот с ними и надо вести предметный разговор что городской власти, что налоговым службам. Тем более, завод за последний год повысил темпы выплаты налогов в два раза — редчайший и для области-то пример. В прошлом году только бартером «закрыл» 13 5 миллиарда рублей долгов В числе немногих завод отдал миллиард рублей муниципальному УЖКХ за передачу ему своего ведомственного жилья

Слушаешь жалобы рабочих не выплачивают давно зарплату Но я могу назвать по городу три предприятия, где ее выдают вовремя Вопрос в другом почему рабочие не знают, отчего нет денег на ее выплату? В цехе №20 произошло сокращение рабочих, а платят оставшимся мало. Но есть факты, когда, напротив, и при 70-процентном выполнении нормы выработки тут получали премии Жалобы посерьезнее: в магазинах на территории завода, где продаются товары в счет зарплаты, цены очень высокие Кто-то греет на этом руки? Возможно. Но еще вернее то, что за ценами призвана следить рабочая комиссия во главе с профкомом. Но ее (или их) принципиальной позиции что-то не видно Кого же винить в конфликте?

Кстати, только в этом году рабочим выплатили на 500 миллионов рублей больше предусмотренного тарифно-квалификационным справочником, включая доплаты за вредность Значительно увеличили недавно и зарплату, а средняя составляла по предприятию 933 тысячи рублей.

Вообще, нельзя не удивляться тому, сколь обширную социальную инфраструктуру удалось не только сохранить, но и развить на заводе В прошлом году было освоено 11 миллиардов рублей капвложений А именно на поддержании и строительстве промышленных сооружений и социальных объектов Работает, как и прежде, мощный здравпункт, детсад, турбаза, профилакторий, год от года хорошеет спорткомплекс, живут-нетужат два садоводческих товарищества, куда ходит заводской транспорт Всего в 120 тысяч рублей обходится заводчанам лечение в санатории-профилактории, а настоящая стоимость 17-дневной путевки — 1 1 миллиона рублей Путевка в Белокуриху обходится в 30 процентов стоимости За три последних года для работников «Кузбассэлемента» куплено 74 квартиры Достраивается заводской 80-квартирный дом. Не дожидаясь федеральных средств, наполовину погасили на заводе и долги по выплате «детских» пособий, а они составляли 1 6 миллиарда рублей

В принципе, крепко стоит на ногах и производство За последние восемь месяцев освоено восемь видов новой продукции. В том числе тяговая группа аккумуляторов для подземной добычи, напольного транспорта, пассажирских вагонов, рефрижераторных секций, вагонов нового поколения для метро. В стадии освоения и другие виды современной высокоэффективной продукции.

Но вот ведь парадокс нынешней российской экономики. Есть завод, производящий 80 наименований полностью ликвидной и на 75% сертифицированной продукции Только в том году по промышленной группе ее произведено и регламентировано на 110 миллиардов рублей Есть пакет военных заказов на этот год в объеме 120 миллиардов, сто процентов их уже подготовлено к выпуску 220 миллиардов рублей — стоимость основных средств «Кузбассэлемента» И этот завод фактически нищий! Коллектив получает зарплату «соплинко», товарным погашением

Потому что никто из сотен потребителей не платит заводу «живыми» деньгами 95 8 процента в стоимости реализованной гражданской продукции занимают прямые бартерные операции, как на какой-нибудь толкучке А с военных вообще взятки гладки. Завод, в свое время включенный в российскую конверсионную программу, взял кабальный кредит под 183 процента Рассчитываться же ему с долгами теперь нечем руководство ВПК только разводит руками — мол, ждем помощи из бюджета. Ждут своих «долговых» 17 миллиардов и заводчане

Капитально подсаживают их и поставщики сырья, а таковых у «Кузбассэлемента» более двух тысяч Требуют 100-процентной предоплаты в переводе на валюту Грузия и Казахстан, поставляющие цинковый лист, все марганцевые руды и электролитическую двуокись марганца, без которых изделия спецтехники не выпустишь Тяговые группы аккумуляторных батарей ждут шахтеры и железнодорожники всей России Но орский комбинат «Южуралникель», производящий гидрат закиси никеля, тоже требует только «живых» денег Но взять их негде Речь ведь идет не о тысяче рублей

В принципе, можно было бы и «Кузбассэлементу» занять ту же позицию. Но тогда скоро замерла бы жизнь на заводе, затоваренном продукцией А это самое страшное для любого производства, для любого коллектива И вынуждена дирекция завода брать у одних часы, менять их на трусы, те — на трактор, его — на уголь и как-то добывать сырье, стройматериалы и прочее, чтобы не умереть

— Ведь нам не нужно ни рубля помощи ни от кого! Мы рентабельное предприятие, — говорит Анатолий Васильевич Савкин — Все упирается в неплатежи Кто и когда развяжет этот узел? От кого нам ждать помощи? Нельзя же превращать завод в торгово-закупочное предприятие

По-моему, тоже нельзя Подобные производства, доказавшие свою жизнестойкость, государству надобно поощрять, хотя бы морально, выделять их из общего ряда. Но, похоже, до этого нам шагать и шагать

Евгений НОСЫРЕВ,
корр. «Кузбасса»

г Ленинск-Кузнецкий.

край родной

Плыву по Мрассу

Николай КАРЕВ.

VII.

Я уже проплыл больше половины по Мрассу. Пошла вторая неделя плавания Но путешествие по реке нельзя измерять обычными исчислениями времени Здесь другие часы, сутки, недели Они более насыщены увиденным и пережитым. Один час, проведенный на реке, неизмеримо богаче такого же часа, прожитого в обычных условиях, где череда событий похожа, где одна банальность спешит сменить другую. На реке даже ночи не похожи одна на другую Каждая — неповторима. Кстати, я ночую в самых разных условиях Бывает, ставлю палатку на террасе берега среди травы и наслаждаюсь запахами душистых трав, бывает, ночую прямо под скалой, и утром меня будят от сна большие черные стрижи, обитающие на этих скалах. Или крикнет с поднебесья старый ворон гортанным голосом: «Пора вставать!» Иногда я засыпаю прямо в лодке на перекате или песчаной косе среди камней и воды И тогда всю ночь слушаю убаюкивающий голос переката и тихий плеск воды в песчаный берег

Не забудутся длинные затяжные вечера одиночества у тлеющего костерка с котелком душистого таежного чая. В такое время кажется, что ты один на всем свете под этим бледным ликом луны со своими мыслями В такие вечера и ночи думается легко и много Чувствуешь, как из души уходит в никуда все черное, что успело накопиться за время общения с людьми накануне этой ночи с костром

А на следующее утро опять новые встречи На этот раз я присоединяюсь к веселому и беспокойному обществу туристов Девушки-инструкторши, увидев на мне гроздь фотоаппаратуры, уговорили организовать нечто вроде фотоателье под открытым небом Мне это не так трудно сделать Тем более, что поварихи накормили меня отличным супом и кашей. Но обыкновенной съемкой отделаться не удалось

Длинноволосая санинструктор отряда попросила меня сфотографировать ее на фоне Мрассу в костюме прародительницы Сама по себе просьба не удивила меня. На природе подобное с девушками случается нередко Но я все же не удержался от глупого вопроса·

— Хотите своим присутствием украсить природу Горной Шории? Или оставить память о прекрасной поре своей юности?

— И то, и другое, и третье! — кокетливо улыбнулась красавица

Но когда мы уединились на мелководном заливе плеса, девушка уточнила

— Я — студентка-медичка В отряде летом подрабатываю А фото мне нужно для дела Предлагают работу Требуется фотография во весь рост и без ничего

На вечернем закате девушка смотрится великолепно Ее точеная юная фигура так естественна на этом расплавленном вечернем солнце Вода возле ее ног фосфорицирует бликами, волнуются от ее шагов дрожащие круги на воде, а лучи солнца пронизывают разлетающиеся волосы, золотят их и зажигают, отчего волосы брызжут искрами и создают неземной образ

Фотографируя девушку, я начал забывать ее земную просьбу На какое-то время она явилась для меня шорским духом воды суг-эзи Я даже не заметил, как мимо прошла большая лодка с пассажирами, которые завороженно наблюдали за божественной картиной на водной глади Пожилой шорец, сидевший на корме за рулем, заметив девушку, видимо, заранее выключил мотор, и лодка бесшумно скользила мимо

— Суг-эзи! Суг-эзи! — донеслось до моего слуха

В этот момент и девушка заметила лодку с пассажирами

— Ой, там же парни! — вскрикнула она и спряталась за меня

Лодка взревела мотором и растворилась в золотых бликах воды на закатном солнце.

— Что это они там кричали в мой адрес? — спросила меня санинструктор — Какие-то непонятные слова

— Они кричали по-шорски А по-русски это «Богиня! Богиня!»

Девушка улыбнулась. Думаю, она вполне осталась довольна собой в этот вечер

Между тем в своей схеме я определил, что нахожусь рядом с Хомутовскими порогами, через которые на моей лодке не пройти. Этот великолепный памятник природы на реке Мрассу погубил не одну душу в своих пучинах. Об этом красноречиво поведал полуразрушенный памятник погибшим школьникам-туристам из Мысков.

Памятник выполнен в реалистической манере. Бетонная женщина, в скорби склоненная над ребенком. Сейчас памятник разрушен (временем, вандалами?). Из перебитых конечностей торчит ржавая арматура. Кто-то сердобольный подпер его дрекольем. Вокруг памятника запустение и крапива.

В ста метрах от памятника огромные россыпи гранитных валунов. Их колют здесь горнорабочие и куда-то увозят на самосвалах. Вот бы и поставить один из гранитов, природных, монолитных, с надписями, с фамилиями и именами погибших школьников. Память была бы на века и не менее эстетична, чем нынешняя, жалкая и недостойная.

За речкой Кезес бурлят Хомутовские пороги. Я перешел ее вброд. И сразу очутился в царстве камней. Некоторые валуны были величиной с дом. Рабочие кололи их большими стальными клиньями, которые загоняли внутрь. Камни превратятся в плиты на заводах и будут украшать улицы городов. Здесь же приходится удивляться их громадам и многочисленности.

Изучая Хомутовские пороги, я прошел семикилометровую длину по правому и левому берегам. Они представляют собой беспорядочное нагромождение все тех же огромных валунов, что и на карьере. Валуны перегораживали реку несколькими каскадами. Многие камни тысячелетиями шлифовались бурлящими потоками и стали округлыми Каскады ревут разными голосами Река беснуется и пугает человека своей непроходимостью

Знающие люди здесь расскажут вам легенду о возникновении порогов Когда-то на месте, где сейчас ревут пороги, река темнела каменным тоннелем Вода Мрассу устремлялась в него, как в трубу, преодолеть которую было без риска погибнуть невозможно И тогда местные племена обратились с молитвой к богу гор, чтобы он разрушил своды тоннеля. Молитва была услышана Правда, пришлось для этого принести в жертву жизнь одной невинной женщины.

С тех пор на месте тоннеля и существуют не менее страшные Хомутовские пороги, которые не устают принимать человеческие жертвы Когда стоишь посреди порогов на огромном валуне и видишь, как под тобой беснуются потоки, веришь в легенду.

Путешественники на резиновых лодках, подобных моей, перед порогами останавливаются. Они свертывают свои суденышки и, неся их в рюкзаках, обходят пороги по берегу. Некоторые смельчаки пытаются пройти пороги, несмотря ни на что. Я видел, как река на первом же каскаде выбросила из лодки парня. Лодка, как скорлупка, плясала на волнах дальше, а парень зацепился за гряду камней, затем благополучно выбрался на берег. Такая же участь постигла и двух смельчаков, решивших преодолеть пороги на брезентовой байдарке. Их лодка вскоре нырнула в кипящий водоворот и не показалась вновь на поверхности. Утопающих спасли находившиеся рядом спортсмены-водники, кинувшиеся вслед за байдаркой на катамаране

Безбоязненно проходят пороги многие туристы на катамаранах. Их практически непотопляемые суда легко ныряют в пучины, покрывая с головой седоков пенящейся влагой, но всегда выходят на поверхность победителями Только в редком случае иногда перевернется катамаран, налетев на подводный камень, ловкие водники вновь седлают его и продолжают преодоление порога

Как правило, организованные туристы хорошо экипированы Они все в касках и спасжилетах В каждом экипаже есть опытный водник, не раз штурмовавший подобные пороги

Чтобы поснимать пороги с воды, я попросился на один катамаран с опытными водниками Ощущение прохода было великолепным Потом я еще раз прошел пороги в качестве седока и полностью испытал холодную купель на себе В следующий раз я преодолел пороги с фотокамерой в руках, стоя на грузовой площадке По моей просьбе капитан катамарана провел «судно» по самым крутым «бочкам», «сливам», «каскадам» и «шиверам» Я видел, как седоки на катамаране полностью скрывались в пучине Даже меня, стоящего на верхней грузовой площадке, вода успевала хватать за колени. Прохождение порогов — это настоящий апофеоз водного путешествия Конечно, без надлежащей экипировки — без каски и спасжилета — пытаться пройти их не следует Недаром в конце порогов кресты на могилах из булыжника напоминают об опасности тем, кто относится к водной стихии безрассудно

После порогов путешествие по Мрассу превращается в сплошное блаженство Река расширяется и становится спокойнее Берега постепенно сглаживаются, скалы уступают место зеленым уютным мысам и живописным увалам Теперь только издали можно полюбоваться природным памятником Сосновая гора – огромным увалом с великолепной гребенкой вековых сосен Этим чудом я любуюсь на закате солнца В это время Сосновая гора похожа на древнего динозавра, притаившегося на отроге одного из массивов Горной Шории

Мое плавание по Мрассу подходит к концу Остается две ночи и два дня жизни в раю И я пытаюсь впитывать их без остатка

Последний день я плыву сквозь промышленный район города Мыски За железнодорожным мостом, на берегу, заваленном хламом и железом, рыжим от ржавчины, разбираю лодку, сдувая из нее воздух Усть-Кабырзы За 20 дней днище лодки истерлось камнями. Синие борта хранят следы недавних царапин Мои руки стали коричневыми от загара, губы шероховатыми, как кирза на солдатских сапогах Зато память хранит сотни прекрасных воспоминаний о том, что встретилось в пути, что увидено, пережито и прочувствовано Память долго будет хранить в своих сундучках ночевки у костра, туманные распадки тайги, радугу над рекой, шум ветра в кудрявых кронах кедров и неповторимый лечебный вкус воды из родников. Я надеюсь, что эта память не иссякнет со временем А жажда к чистой воде и таежному воздуху подвигнет меня к новому путешествию

Фото автора.

августовский педсовет

Что год учебный нам готовит?

(Окончание. Начало на 1-й стр.).

Выступление главы области во многом определило настрой совещания. Сменявшие друг друга докладчики говорили о своем кровном, наболевшем Председатель обкома профсоюза работников народного образования Н. А. Кирюшин — о дефиците педагогических кадров, старении основного состава кузбасских учителей, нагрузках, ложащихся на плечи преподавателей (в среднем городской учитель Кузбасса трудится на 1,8 ставки — интенсивнее, чем в любой из отраслей промышленности). Учитель из Таштагола Л К Пащенко поведала о бедственном положении школы на окраине Кузбасса, вечном безденежье, школьном долгострое; директор новокузнецкого детского дома № 5 П. В. Бем — об угрожающем росте числа воспитанников школ-интернатов и детских домов, скудных бытовых условиях, в которых живут лишенные семьи дети. Завотделом образования администрации Яйского района Т Г Евлахова рассказала о положении сельских учителей, страдающих от нехватки жилья, отсутствия элементарных бытовых удобств, о детях, занимающихся в малоприспособленных помещениях. Ректор КемГУ Ю. А. Захаров поставил вопрос о необходимости поддержки высшей школы, взаимодействии вузов со средними общеобразовательными и специальными учебными заведениями, о потребности Кузбасса в людях, имеющих высшее образование

Несколько неожиданно и обнадеживающе прозвучал доклад главы администрации Кемерова В В Михайлова, поведавшего не только о трудностях подготовки к новому учебному году, но и о ремонте старых и строительстве новых школьных зданий в Кемерове, о работе городского жилищно-ссудного фонда, помогающего учителям в приобретении квартир О летнем отдыхе кемеровских школьников и первых итогах по профилактике наркозависимости среди юного населения города, строительстве городского наркологического центра для подростков, открытие которого планируется в конце нынешнего года

Положительный опыт, накопленный в Кемерове, заставляет задуматься. Хороших новостей немного, но они греют, обнадеживают и позволяют почувствовать, что главный праздник сентября все-таки состоится

Ольга МАРИНИЧЕВА.

Валерий Степанович МУРАВИЦКИЙ

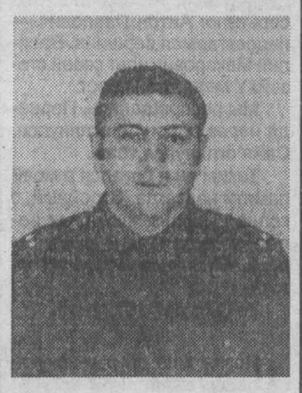

16 августа на 48-м году жизни скоропостижно скончался Муравицкий Валерий Степанович, заместитель начальника учреждения ИЗ-39/1 УИН УВД Кемеровской области

Валерий Степанович Муравицкий родился 8 февраля 1950 года В 1968 году был призван в Вооруженные Силы, а после увольнения в запас в 1972 году поступил на службу в органы внутренних дел За 25 лет прошел путь от рядового сотрудника до заместителя начальника учреждения На любом занимаемом посту его отличали чувство ответственности и долга Высокий профессионализм, удивительная работоспособность вызывали уважение у всех, кто сталкивался с ним по службе Он был примером стойкости, твердости, принципиальности и порядочности Человек неутомимой энергии, он был предельно требовательным к себе и подчиненным, всегда умел найти единственно верный выход из трудной ситуации Работа неизменно была для него на первом месте

Ушел из жизни честный офицер, хороший товарищ, заботливый муж, отец, дедушка

Руководство и личный состав учреждения глубоко скорбят по поводу его безвременной кончины Мы потеряли замечательного человека Утрата невосполнима, горе наше безмерно

Выражаем искреннее соболезнование родным и близким покойного Светлая память о Валерии Степановиче Муравицком навсегда останется в наших сердцах

Руководство и личный состав учреждения.

ПУ № 65 г. Кемерово объявляет набор учащихся по специальностям

на базе 9 классов: столяр (с умением резьбы по дереву), оператор связи, вязальщик трикотажных изделий и полотен, печатник высокой печати, наборщик на наборно-печатающих машинах, срок обучения 3 года с получением среднего образования;

на базе 11 классов: секретарь-машинистка, начальник отделения связи V-VI групп, продавец продовольственных товаров — обучаются год; художник декоративной росписи по металлу, бухгалтер бюджетных организаций — обучаются 2 года.

Прием учащихся на общих основаниях, без экзаменов.

Адрес: 650068, г. Кемерово, ул. Спартака, 16.

Проезд авт. № 60, 52, 155, 158 до ост. «3-й Особый»

Телефоны: 7-48-26, 7-49-66.

Приемная комиссия.

Лицензия № 177 выд. департ. образ. Кемер. обл. 21.01.97 г.

19 августа

ДОМ КИНО «МОСКВА». **Большой зал**. Фильм ужасов ПИРАНЬЯ (США) (14, 16, 18, 20). **Малый зал**. Историко-драматическая драма КАЛИГУЛА И МЕССАЛИНА (13, 15, 17, 19). Возрастное ограничение 18 лет.

«АВРОРА». Криминальный боевик МАКСИМАЛЬНЫЙ РИСК (13, 14-30, 16 17 30, 19, 20-30).

«ЮБИЛЕЙНЫЙ». Фантастический триллер ХИЩНАЯ ОСОБЬ (США) (14, 16, 18, 20

«КОСМОС». Лирическая комедия ЖЕНЩИНА В КРАСНОМ (США) (21). Социально-психологическая драма КОМУ НА РУСИ ЖИТЬ (Россия) (19).

Прямые поставки **Известные европейские производители**

Обои (Германия) rasch

бумажные, моющиеся	3,8 $/рул.
супермоющиеся, бумажные	7,2 $/рул.
супермоющиеся, виниловые	8,9 $/рул.
шелкография, устойчивы к трению	11,1 $/рул.
виниловые, устойчивы к трению	11,7 $/рул.

Плитка потолочная (Германия)

Primaterm (белая)	3,0 DM/кв. м
Styroform (белая)	3,6 DM/кв. м
Polycolor (под дерево)	7,4 DM/кв. м
Colordesign (под мрамор)	8,7 DM/кв. м

Линолеум (Германия) Tarkett

Print 0,7 мм, шир. 2,0 м	2,8 $/кв.м
Capri 2,0 мм, шир. 2,0 м	5,7 $/кв. м
Spring 1,5 мм, шир. 2,0 м	4,9 $/кв. м
Imperial 3,0 мм, шир. 2,0 м	7,6 $/кв. м

Керамическая плитка (Чехия)

настенная, 15х15 см	6,4 $/кв. м
настенная, 15х20 см	8,1 $/кв. м
настенная, 20х20 см	8,8 $/кв. м
настенная, 20х25 см	10,4 $/кв. м
настенная, 25х33 см	11,4 $/кв. м
напольная, 33х33 см	13,5 $/кв. м
напольная, 40х40, см	15,4 $/кв. м
бордюры	1,7 $/кв. м

RAKO

Тел./факс (382-2) 26-39-84, 26-05-89. Со склада в г. Томске.

КОМПАНИЯ ЭЛЕКТРИЧЕСКОГО СВЕТА

Внимание!

Страховая компания

ЗАО «КОМЕСТРА»

ставит в известность об изменении своего наименования. В соответствии с решением собрания акционеров от 6 июня 1997 г. наименование закрытое акционерное общество «Коместра» **изменяется** на закрытое акционерное общество **«Страховая компания РОСТ»** или сокращенно

ЗАО «СК РОСТ».

С 1.08.97 г. головной офис ЗАО «СК РОСТ» находится по адресу: ул. Кузбасская, 10, 2-й этаж. Проезд общественным транспортом до остановки «ул. Кирова».

Телефоны:

– приемная генерального директора: 36-32-57;
– отдел страхования: 36-28-58;
– медицинская дирекция: 36-29-65;
– отдел взаиморасчетов с ЛПУ, бухгалтерия: 36-28-91.

Все права и обязанности ЗАО «Коместра» переходят в полном объеме на ЗАО «СК РОСТ».

Вниманию вкладчиков банка «Кемерово»

С 18 августа с.г. вводятся следующие процентные ставки по

СТРАХОВОМУ ДЕПОЗИТУ:

на срок 31 день — 15% годовых,
на срок 60 дней — 17% годовых,
на срок 91 день — 16% годовых.

С 18 августа

возобновляется автоматическое переоформление всех срочных депозитов населения, открытых в банке «Кемерово».

Телефон 36-18-17.

Лицензия ЦБ РФ №3134.

В связи с реконструкцией телефонной станции в зоне отдыха «Журавли» с 20 августа 1997 года при наборе номера телефона вместо четвертой цифры 1 необходимо набирать 4. Например: был номер 136-1-25, будет 136-4-25. Также изменен индекс выхода абонентов на сеть ГТС г. Кемерово — вместо цифры 1 нужно набирать цифру 9.

Справки по тел.: 36-79-55, 36-74-47.

Филиал АО «Электросвязь», Кемеровский ЭТУЗ.

ИНФОРМАЦИЯ ДЛЯ ВАС

Все товары и услуги подлежат обязательной сертификации. *Тел. 52-02-10.*

Продается МУКА.

г. Уфа, ул. Цурюпы, 13, к. 114. Тел. (3472) 23-07-08.

МЕНЯЮТ В ОБЛАСТИ

с. Панфилово — на Кемерово Дом (5 комнат, холодная вода, канализация, баня, гараж, постройки) — на 3-комн. благоустр. кв., желательно в Ленинск. р-не. Тел 52-77-89

ПРОДАЮТ

Персональный компьютер "ноутбук" (386SX, 80 Mb, ОЗУ 2 Mb, моно, б/у, без паспорта, цена 300 $) и матричный принтер "Samsung" (9-игол., 1993 г., б/у, без паспорта, цена 130 $.). В отличном состоянии. Тел. 52-24-38, спросить Юру.

Срочно! 3-комн квартиру (в доме вода, туалет, имеются все надворные постройки, посажен картофель 5 соток, есть уголь 3 тонны) в Опарино Топкинского района, недорого Тел. посредника 31-40-23.

Грузовой мотороллер «Муравей-2» в хорошем состоянии. Тел. в Кемерове 52-69-28.

1/2 кирпичного особняка: вода, слив, все надворные постройки, большой огород в с. Морозово Промышленновского района, ул. Молодежная, 9-2. Тел. 41-5-15.

КУПЯТ

ДВП, дешево. Тел. 23-00-81.

РАЗНОЕ

Меняю 2 плиты перекрытия (5,1х1,2), кирпич мазуровский, б/у (2 тыс. штук), на шифер, обои, линолеум. Дом. тел. 31-50-94.

ПРИГЛАШАЮТ НА РАБОТУ

На постоянную и перспективную — организация, стабильно работающая на рынке Кузбасса седьмой год. Создаются рабочие места. Конкурсный отбор ограничен только высшим образованием, вашими деловыми качествами и возрастом до 40 лет. Собеседование состоится 28 августа в 14 час 30 мин. по адресу: пр. Советский, 12.

АО «Коммунэнерго» по адресу: г. Кемерово, ул. Н. Островского, 32, — высококвалифицированных специалистов (мужчин), имеющих опыт работы по следующим специальностям слесарь-котельщик по изготовлению нестандартного оборудования (умеющий разбираться в чертежах), заработная плата от 1300000 руб до 1800000; слесарь механосборочных работ, заработная плата от 1300000 руб. до 1800000 руб., оператор газовых котельных (имеющий удостоверение на право работы с газом), заработная плата 1 млн. руб. и более. Лиц, уволенных по ст 33, пп. 4, 7, и ст. 23 КЗОТ РФ, просим не обращаться.

Главного бухгалтера. Необходимы: опыт самостоятельной работы более 5 лет, очень высокая квалификация, трудолюбие и ответственность. Главного энергетика. Необходимы: опыт в обслуживании энергосистемы, систем отопления, грузоподъемных механизмов, автотранспорта. Оплата достойная, отбор конкурсный. Адрес: г. Кемерово, ул. Терешковой, 47 а. Тел. 31-32-32.

Администрация учреждения ИЗ-39/1 УИН УВД АКО — мужчин в возрасте до 40 лет, физически здоровых, служивших в Вооруженных Силах, со средним образованием, на должность младших инспекторов отдела режима и охраны, а также с высшим образованием на офицерские должности. Гарантируется: заработная плата по первому году работы более 800 тыс. руб.; ежегодный оплачиваемый отпуск продолжительностью от 35 до 60 суток с бесплатным проездом к месту проведения отпуска и обратно ежегодная денежная компенсация в размере средней стоимости путевки на санаторно-курортное лечение, а членам семьи — 50 проц. ее стоимости, по итогам работы за квартал денежные премии, оплата жилой площади и коммунальных услуг, а также электроэнергии в размере 50 проц., стаж для начисления пенсии — полтора года за один год службы Правом на пенсию пользуются прослужившие 20 лет в льготном исчислении, независимо от возраста, бесплатный проезд на территории РФ всеми видами общественного транспорта городского, пригородного и местного сообщения; освобождение от подоходного налога с зарплаты. Заработная плата выплачивается стабильно При себе иметь: паспорт, трудовую книжку, военный билет, аттестат об образовании или диплом. Наш адрес: г. Кемерово, пр. Кузнецкий, 174 Проезд авт. № 8, 4, 11 до ост. «Насыпь», трамв. № 5, авт. № 6, 7, 17 до ост. «Авторемзавод». Тел 28-90-88, 28-57-00, 28-85-92

Заместителя генерального директора с опытом работы (знание финансов и коммерции). Тел. 22-10-59.

В магазин Кировского района — продавца, уборщика, охранника Тел. 31-32-62.

Опытного хозяйственника на должность главного инженера (знание складского хозяйства, тепло-, -водо, энергоснабжения обязательно). Тел. 22-01-65.

Художника-дизайнера, инженера-конструктора, электрика-монтажника. Тел. 31-32-62.

В магазин Кировского района — электрика-монтажника, продавцов, уборщицу, охранника. Тел. 55-12-59.

Фирма во вновь открывшееся предприятие на конкурсной основе — главного бухгалтера. Обязательные условия: возраст 27-35 лет, дети школьного возраста, опыт работы в оптовой торговле. Раб. тел.: 28-23-47, 28-52-87.

Организация — столяров, прораба с опытом работы на стройке в возрасте до 40 лет. Тел. 25-89-98.

Программиста в возрасте до 40 лет с опытом работы Тел 25-26-23.

ПУ № 65 г. Кемерово — воспитателя общежития, мастера производственного обучения по профессиям: столяр, бухгалтер, продавец продовольственных товаров. Тел 7-48-26, 7-49-66.

На временную работу по трудовому соглашению — бригаду в составе газоэлектросварщика и двух монтажников для строительства ячеек на оптовом рынке. Тел. 22-01-65

Организация — консультанта комитета по бюджету, налоговой и финансовой политике Законодательного собрания Кемеровской области. Требования к кандидату на должность: высшее финансовое или бухгалтерское образование, опыт работы в бюджетной сфере, умение работать на компьютере. Срок обращения с заявлением после 1 сентября 1997 года.

Бухгалтера, знающего компьютер. Тел. 25-26-23.

Организация — газоэлектросварщиков и слесарей-обойщиков. Заработная плата 1 млн. 200 тыс. руб. Тел. 28-48-09.

Государственное арендное объединение жилищно-коммунального хозяйства Кемеровской области глубоко скорбит по поводу смерти

КОРСАКОВА Николая Герасимовича,

бывшего директора производственного объединения ЖКХ г Таштагола, и выражает соболезнование родным и близким

Коллектив Дворца культуры имени 50-летия Октября г Кемерово выражает глубокое соболезнование заслуженному работнику культуры РСФСР Зуевой Зое Степановне в связи с трагической гибелью сына, заслуженного работника культуры РСФСР

ЗУЕВА Вячеслава Васильевича.

иблиотека МАРКЕТИНГ С⁰ АК "Мега". ТОВАРЫ ОПТОМ №218 тел. 36-62-01

ХЛЕБОПЕКИ И КОНДИТЕРЫ, ДЛЯ ВАС!
тел. 28-55-66.
ЦЕНЫ ДАНЫ С НДС, МЕШКОТАРОЙ И ПОГРУЗКОЙ

а в/с	Новосибирск	1 кг	от 2450	50 кг
ао порошок	Голландия	1 кг	от 7600	25 кг
идло (Ж.Б)	Молдавия	1 кг	от 9300	11 кг
к	Чехия	1 кг	14600	50 кг
жут	Турция	1 кг	от 12700	50 кг
иандр	Краснодар	1 кг	от 7200	40 кг
ое молоко (25%)		1 кг	13000	25 кг
ом без косточки и плодонож.	Афганистан		от 7400	11.5 кг
с длиннозерный	Индия	1 кг	3400	50 кг
ущенное молоко	Назарово		от 3550	45 бан
инеральная вода "Чажемто"		1.5	от 3100	6 бут

яности (перец ч.мол.-1050 руб.;перец душистый; ванилин-230 руб; корица-900 б; желатин-1800 руб.; лимонная кислота-850 руб.; стружка кокоса, приправы,об-пка для торта)

ОРГАНИЗАЦИЯ
пр. Кузнецкий, 234, склад № 9.
Оплата и получение в одном месте.
тел. 25-74-77.

рупа гречневая		1 кг	4600	50 кг
рупа манная		1 кг	4200	50 кг
орох		1 кг	3800	50 кг
шено		1 кг	3100	50 кг
рупа овсяная		1 кг	2400	50 кг
рупа ячневая		1 кг	2600	40 кг
ГЕРКУЛЕС"		1 кг	3200	35 кг
ис	Индия	1 кг	3600	50 кг
рупа перловая		1 кг	2800	50 кг
АРТЕК"		1кг	3600	50 кг
речневый продел		1кг	3500	50 кг
рупа пшеничная		1 кг	2800	50 кг

ТОО "ЗЕВС",
пр. Советский, 60-104, тел. 23-36-66.

Мука в/с	1 кг	2450
Мука 1с	1 кг	2000

Холодильники "STINOL" в ассортименте
Бытовая техника "ROWENTA", "MOULINEX"
ОПТОВИКАМ-СКИДКИ!

ООО "ТЕРЕМ 3 К",
пр. Октябрьский, 56, тел: 51-86-55,
ул. Шатурская, 2, тел: 22-04-38

Какао "NESQUICK"	400г	3950	15шт.
Кофе "PELE"	100 г	6800	24 шт
Кофе "NESCAFE CLASSIC"	95, 100, 250 г	от 12200-25800	
Кофе "БРАЗИЛЬСКАЯ ПЛАНТАЦИЯ"	100,200 г	6000-10900	24 шт
Кофе "JACOBS" 5 видов	100, 200 г	от 10800-23300	12
Чай "ПРИНЦЕССА НУРИ", " ЯВА", "КАНДИ", "ГИТА"	100, 250 г	от 1900-6100	30-100
Чай "BROOK BOND"	250г	от 2600	120 шт.
Килька в том соусе		от 2580	
Селдь бланшированная в масле		4600	48 шт.
Рис "CASI"	1 кг	5400	12 шт.
Рис "GULF PACIFIC"	1 кг	5200	20 шт.
Кетчуп "БАЛТИМОР" 5 видов	0.5-1 кг	4300-6800	8 шт
Сгущенное молоко		3800	
Газвода Германия	0.33	1600	24шт
Макароны Алтай	500 г	2800	20 шт

Кукурузаё	340г	4050	24шт.

Фирма "ПОТЕНЦИАЛ СИБИРИ", 21-32-40;
ул. Тухачевского, 100 (оптовый рынок), блок № 2, тел.: 31-80-32 (без выходных) и ячейка № 6;
ул. Железнодорожная, 8 (оптовый рынок), яч. № 17; ул. Рекордная, 40, склад № 3;
г. Ленинск-Кузнецкий, ул. Загородная, 2, тел. 7-11-48;
г. Белово, ул Степная, 86, тел. 2-40-31

Окорочка куриные	США	1 кг	9300-9700	18, 20 кг
Сердце говяжье		1 кг	10150	
Куры	Франция	1 кг	13900	
Бедра куриные		1 кг	12400	
Голень индейки		1 кг	9900	
Сосиски 4 вида			6600-7000	
Печень говяжья		1 кг	11500	
Рыбные котлеты фасованные	США	250 г	4000	
Горбуша св м.		1 кг	9000-10000	
Терпуг		1 кг	8000	
Минтай без головы		1 кг	6100-6300	30 кг
Сельдь тихоокеанская		1 кг	7000	21 кг
Скумбрия 400-600	Норвегия	1 кг	12000	24 кг
Мойва		1 кг	7900	9 кг
Камбала		1 кг	6800	
Килька, салака св.морож.		1 кг	4600	
Окунь св. морож.		1 кг	10700	
Треска св. морож		1 кг	9900	
Хек св. морож (тушка)		1 кг	14200	
Холодного копчения: скумбрия, мойва		1 кг	16500-21000	
КОНСЕРВЫ:				
Икра лососевая		140 г	30000	
Пресервы (сельдь)		5.2 кг	52000	4 бан
селдь в масле		250г	4200	48бан
скумбрия в масле		170г	3600	72
печень трески		230г	9000	48БАН
Килька в томатном соусе		250 г	2750	48 бан
Шпроты		160 г	3300	72 бан
Зеленый горошек			2200	
Кукуруза			4200	
Кетчуп		1 кг	7500	
и другие более 10 наименований				
Тушенка 2 вида	Россия	338 г	6000-6800	
Тушенка говядина (кусочками)	Италия	410 г	6600	
Мясо говядины в желе		410 г	6600	
Майонез ИДЕАЛ		340Г	4800	12 бан
Молоко сгущенное			3700	
Масло сливочное вес. и фас. 5 видов		1 кг	15500-20000	
Масло растительное 3 вида		1 л	8200-9350	
Сахар рафинад фас.	Москва	1 кг	5200	20 кг
Сахар –песок		1 кг	4000	
Рис 5 видов		1 кг	3400-5200	20 шт
Минеральная вода 5 видов		1.5 л	3400-4500	8 бут

Шоколад 8 видов, шоколадные конфеты, карамель 15 видов, компоты, повидло, плодоовощные консервы, сухие завтраки, соки, джемы 20 видов
ПРЕДОСТАВЛЯЮТСЯ СКИДКИ!

АОЗТ "МЕТА ПЛЮС", тел.: 21-18-65, факс 21-16-29.
Адреса торговых залов: ул. Тимирязева, 4-А, пр. Кузнецкий, 234.
ул. Железнодорожная, 8 (оптовый рынок), ячейка 6

Макароны "RAPIDO" 10 видов	Польша		от 2680
Кофе 14 видов			от 600
Чай "НИКИТИН" 12 видов	Москва		от 900
Чай "ПРИНЦЕССА КАНДИ", "ГИТА","НУРИ", "ЯВА" 30 видов	Индия,Цейлон		от 2160
Молоко сгущенное	Голландия		от 3800
Карамель 35 видов	Москва	1 кг	от 12000
Карамель, "КОРОВКА" в асс.	Польша	1 кг	от 16800
Вода фруктовая		1.5 л	от 3000
Соль фасованная		1 кг	от 1100
Килька в томатном соусе	Прибалтика	240г	от 2580
Рыбные консервы 10 видов			2250

АО "ИНТЕРПРОДСЕРВИС",
пр. Кузнецкий, 91,
тел: 28-65-43, 28-65-01

Сахар-песок	Россия	1 кг	по телеф	50 кг
Мука в\с (Татария; Курганскя область)		1 кг	от 2500	50 кг
Мука 1с		1кг	от 2200	50 кг
Соль "ЭКСТРА" фас. до 1 т свыше. 1 т		1 кг	1360-1300	50 кг
Соль для засолки 2 помол 2 сорт		1 кг	от 720	
Уксус столовый 9% ст.б		0.5 л	3500	
Лавровый лист	Грузия	25 г	650	240 пач
Гвоздика		20 г	600	250 шт
Суп мгновенного. Приготовл. из шампиньонов "GALINA BLANKA"			4700	10 пач
Кофе "PELE ROYAL" ст.б, жест.б		100,200 г	9300,13500	
Чай крупнолистовой "ЭДВИН", 4 вида		100,250 г	3800, 8500	
Рис длиннозерный шлиф.	Вьетнам	1 кг	3800	50 кг
Майонез провансаль (ст. б)		250 г	от 2900	
Сельдь тихоокеанская в желе		250 г	4350-4400	48 бан
Сгущенное молоко ж.б.	Тяжин		3800	45 бан
Сок яблочный 100% (тетрапак)		0.5 л	от 2600	12 пак
Сок вишнево-черешневый 100%		1 л	6050	12 пак
Сок сливовый с мякотью 100%		1 л	5300	12 пак
Сок вишнево-черешневый	Молдова	3 л	14800	4 бан
СОКИ ПР-ВО ВЕНГРИИ(100% НЕКТАРЫ)		1 л	от 5900	
В АССОРТИМЕНТЕ		2 л	от 11800	
Соки "MARGO" яблочный и апельсиновый		1 л	4800	
Компот из яблок (евробанка)		0.9 л	5850	12 бан
Компот из вишни (евробанка)		0.72 л	6425	12 бан
Компот из сливы (евробанка)		0.9 л	5500	12 бан
Джем сливовый (евробанка)	Молдова	450 г	5300	30 бан
Томаты в собств. соку (ст.б)	Моллдова	1 л	5450	12 бан
Томаты маринованные (ст.б)		0.9 л	6500	12 бан
Свекла маринованая	Молдова	0.65 л	2900	16 бан
Горошек зеленый	Краснодар	400 г	3200	45 бан
Печенье весовое в ассортименте			1 кг	от 8950
Шоколад "ELITE" мол., с орехом	Франция	100 г	2360	120 шт

Макароны 18 наим., фасованные - от 2500 за упак.,весовые - от 4000 за 1кг, (Итальянская технология)

ОАО "Фирма Кузбассхлеб"
пр. Кузнецкий 115-А,
тел. 28-57-21, 28-73-77

Сахар	Россия	4000 руб/кг
Изюм	Афганистан	8500 руб/кг
Лимонная кислота	Беларусь	16000
Какао	Индонезия	8700
Масло сливочное	Швеция	20000

Поможем разместить Вашу информацию в информационном бюллетене.
Гибкая система скидок.
Библиотека "Маркетинг Со".

О П Т О В Ы Е Ц Е Н Ы . Т О В А Р Ы П О Д Л Е Ж А Т О Б Я З А Т Е Л Ь Н О Й С Е Р Т И Ф И К А Ц И И

Спортивный телетайп

По сообщениям корреспондентов газеты, ИТАР-ТАСС

футбол

Вторая лига

«Кузбасс» — СКА (Хабаровск) — 2:0 (1:0). Кемерово. Стадион «Химик». 16 августа. Судья М. Бойцов (Казань). Голы: Шемякин (20), Дубенский (61). Предупреждены Ачкасов, Кузьмин (оба — «Кузбасс»), Протасов, Базанков (оба — СКА).

«Кузбасс» хорошо настроился на игру с одним из лидеров восточной зоны, подавив соперников с первых минут своей активностью, заряженностью на победу. Не случайно до перерыва гости сумели только однажды — в отличие от хозяев — создать угрозу воротам кемеровчан.

Развязка наступила на 20-й минуте. Удачно вошел в игру Шемякин, заменивший Скоркина (ему в борьбе за мяч разбили бровь). По сути, первый же его удар пришелся точно в цель — 1·0 А когда капитан «Кузбасса» Дубенский в начале второго тайма красиво забил со штрафного второй гол, стало ясно, что хозяева победу не упустят. Даже несмотря на то, что в оставшиеся полчаса дальневосточники заметно активизировались, но опасные удары экс-кузбассовца Базанкова, а также Поддубского уверенно отразил вратарь «Кузбасса» Зайцев.

Кемеровчане (что не может не радовать) резво стартовали во втором круге, набрав в трех домашних играх стопроцентное количество очков, и сейчас располагаются на шестой ступеньке турнирной таблицы. В очередном туре наших футболистов ожидает серьезное испытание — встреча в Томске с лидером турнира «Томью»

Олег КУРОЧКИН.

легкая атлетика

На кемеровском стадионе «Шахтер» любители бега своеобразно почтили память ушедшего из жизни в 1995 году мастера спорта международного класса, марафонца Юрия Поротова.

В часовом забеге, посвященном памяти спортсмена-земляка, приняли участие и такие ветераны легкой атлетики, как Я. Толстиков, Г. Корнев, М. Тустугашев, и молодые воспитанники спортивных школ. Призеры забега отмечены специальными призами.

Такой забег проводился впервые. Но организаторы планируют его сделать традиционным, чтобы в спортивном календаре каждый год значился забег, посвященный памяти Юрия Поротова

Михаил ТУРИЩЕВ.

шахматы

Завтра, 19 августа, в 14 час. 30 мин. в актовом зале Кузбасского государственного технического университета (ул. Весенняя, 28) состоится открытие II Международного шахматного фестиваля в Кузбассе, посвященного 50-летию Дня шахтера.

Как уже сообщалось, программа фестиваля включает два турнира с нормативом международного мастера и командный юношеский турнир. В первой половине каждого фестивального дня будут сражаться юные шахматисты, в вечерние часы — взрослые мастера.

Соб. инф.

память

Последняя встреча

Сегодня всемирно известному сибирскому драматургу Александру Вампилову исполнилось бы 60 лет...

I

О близких писать трудно, о навсегда ушедших — многажды трудней.

С Саней Вампиловым мы учились на одном факультете Иркутского государственного университета им. А. А. Жданова. Нас разделяли два курса — он шел впереди. Жили в одном общежитии, почти в соседних комнатах.

Неделю назад мой товарищ сказал:

— Ты хорошо знал Вампилова, напиши...

Вечером достал книги А. Вампилова, газетные вырезки, журнальные публикации о нем Потом невольно переключился на томик стихов Николая Рубцова «Видения на холме». Рядом с ним появился трехтомник Валентина Распутина. За ними последовали В. Шукшин, Ф. Абрамов, В Тендряков, В. Белов, В. Крупин, О. Куваев, Г. Паустовский Рука сама собой потянулась к книжной полке, где стояло собрание сочинений И А. Бунина. Нашлось место двухтомнику И. Бабеля и трехтомнику О'Генри Гора книг. Мы будто вдвоем с Саней перелистывали их — страницу за страницей.

Не заметил, как пролетела ночь Утром ушел в редакцию На столе остались чистые листы бумаги

II

Итак. мы жили под одной крышей Но в студенческие годы ничего у нас с ним не наладилось, встречались на факультете, в библиотеке.

— Привет!

— Привет..

И все

Мне он казался человеком заносчивым, самонадеянным, что ли Ох, как я ошибался! Саня был скромным парнем. даже, скажу, застенчивым У него была врожденная деликатность Но это я понял много позже.

Саня весь был в думах, думать —работа тяжкая. «Человек, раз напечатавший где-нибудь рассказ или стихотворение, уже никогда не остановится писать!» — восклицает его герой в одном из ранних рассказов«Исповедь начинающего». В этих словах весь Саня. И то, что проходило через его мозг и сердце, ложилось на бумагу рассказами, очерками, фельетонами.

20-летним опубликовался он впервые в альманахе «Ангара». Первый рассказ — «Стечение обстоятельств». На следующий год — другой.

Согласитесь, не каждый студент выйдет к читателю со своей книжкой в областном издательстве. Тогда в нашем университете такого добились двое. Володя Гусенков издал сборничек стихов «Корабли выходят на орбиту», а Саня Вампилов — книжку юмористических рассказов. Рассказы по-юношески звонкие, где каждая страница насыщена тонким юмором с грустинкой, колоритными, яркими характерами.

Вышли под псевдонимом А. Санин. Думается, не случайно — все, кто близко знал А. Вампилова, просто звали его Саня. Это стало привычкой.

После «Стечения обстоятельств» — долгие годы умолчания. Не так, чтобы полного замалчивания, но все же...

После университета Саня работал в областной газете «Советская молодежь». Публиковал очерки, фельетоны, изредка рассказы. Часто появлялся на страницах «Ангары». Дальше дело не шло.

III

В 60-е годы, в пору хваленой оттепели, иркутские чиновники от литературы не больно привечали молодых писателей. Через соседние областные книжные издательства, а чаще всего через Москву приходили к своим землякам Г. Машкин, В. Хайрюзов, В. Распутин, С. Китайский и другие. Если память не изменяет, до сих пор не изданы в Иркутске Ю. Скоп, А. Скалон. Не избежал той участи и А. Вампилов.

«Старшего сына» первым поставил Клайпедский драматический театр. Уже пошли, хоть с трудом, вампиловские пьесы на сценах московских и ленинградских театров. Вышли две книжки пьес в издательстве «Искусство». А иркутяне все приглядывались к Вампилову, все приглядывались.

После возвращения с Чукотки я работал в Восточно-Сибирском книжном издательстве. Тогда, в 1972 году, в план издательства был включен сборник А. Вампилова. Его основу должны были составить четыре пьесы — «Прощанье в июне», «Предместье», «Провинциальные анекдоты» и «Прошлым летом в Чулимске». Запоздалая радость пришла к Сане.

Но случилось ЧП. Ему предшествовала следующая история. В 1970 году В. Тендряков написал пьесу «Молилась ли ты на ночь, Дездемона?» Никто из московских издательств не взялся ее публиковать. Также опустили перед пьесой шлагбаум и столичные журналы. Тогда альманах «Ангара» решил помочь В. Тендрякову.

«Ангара» вышла в свет. И тут хватились в обкоме партии: «Да там же сплошная крамола!» Только отдельные подписчики успели познакомиться с драматической работой В. Тендрякова. Весь тираж альманаха ушел под нож, а писатель Ю. Сомсонов лишился редакторского портфеля.

(В 1995 году издательство «Художественная литература» выпустило дополнительный том к собранию сочинений В. Тендрякова. В нем оно указало, что пьеса «Молилась ли ты на ночь, Дездемона?» публикуется впервые. Нет, впервые пьеса вышла в свет, как видим, в Иркутске. — **Е. П.**).

Еще не утих шум вокруг «Ангары», а уже подоспела к печати книга А. Вампилова. И снова поднялись в обкоме: «Хватит нам всяких Тендряковых! Знаем мы драматурга Вампилова!» И набор двух пьес — «Провинциальные анекдоты» и «Прошлым летом в Чулимске» пошел на переплавку. Тогда Саня и попросил, чтобы я достал корректуру этих пьес.

У меня были хорошие отношения с начальником наборного цеха «Восточно-Сибирской правды». Он успел сделать мне оттиски.

Я задержался на работе. Саня где-то запаздывал. Подождал еще с часок. Сани не было.

Выхожу на улицу. Навстречу Вампилов.

— Ты же знаешь, я только что прилетел из Москвы. Дел невпроворот, — начал оправдываться Саня.

Я протянул листы оттисков. Радость заискрилась в его глазах.

— Что ты думаешь с ними делать?

— Поеду на Байкал. Там поработаю.

Неуемная работоспособность, требовательность к себе, стремление к словесной точности выражения характеров и поступков героев опять и опять возвращали Вампилова к написанному.

Был чудесный майский вечер, располагающий к беседе. Саня рассказал о поездке в Москву. Он никогда не жаловался, а тут вырвалось:

— Трудно, Женя. Наши обкомовцы — ягодки. Московские дуболомы в Министерстве культуры — непробиваемая стена. Везде все обещают и ничего не делают.

Потом разговор перешел на литературу. Вспомнили А.П. Чехова, В. М. Шукшина, свои студенческие годы, его первую книжку.

— Зря ты, Саня, наверное, отказался от рассказов. Помнишь, как студенты встретили твои «Стечения обстоятельств»?

— Да, то были «стечения обстоятельств», — вновь улыбнулся Саня. Потом помолчал с минутку, о чем-то задумавшись, и закончил уже серьезно: Антон Павлович — недосягаемая вершина. Василий Макарович идет своей стезей. У меня свой крест.

Мы распрощались. Перейдя через дорогу, я оглянулся. Саня оглянулся тоже.

Таким он и остался в моей памяти навсегда. Стройный, с копной черных курчавых волос, прощальным взмахом руки, с грустной улыбкой на лице.

То был май 1972 года.

IV

Позже мне друзья-иркутяне рассказывали. 19 августа 1972 года у Сани был день рождения. Он решил отметить свое 35-летие на даче с друзьями , на Байкале.

Накануне он с иркутским писателем Глебом Пакуловым пошли на моторной лодке через залив, чтобы купить у рыбаков омуля для праздничного стола. Сходили удачно. Возвращались на приличной скорости. Не заметили топляк. Удар и днище «Казанки» в мгновение ока было распологовано, будто бритвой. Глеб схватился за это злосчастное бревно. А Саня хорошо держался на воде. Поплыл к берегу.

Саня все делал хорошо. Его рукам были послушны несколько музыкальных инструментов. Он неплохо рисовал, пел. Был неутомимым газетчиком. Один из своих очерков Вампилов озаглавил «Я с вами, люди». Саня любил жизнь. Очень.

До берега оставалось три-четыре метра и... Сердце не выдержало.

Он с нами, люди.

Евгений ПЕСТЕРЕВ.

так было

Как убивали «Старшего сына»

Это сейчас Александр Вампилов безоговорочно признан классиком отечественной драматургии. Нет, пожалуй, в России ни одного театра, где бы не ставились пьесы Вампилова. И зарубежные режиссеры нередко обращаются к произведениям этого талантливейшего сибиряка. Театроведы смело называют Вампилова наследником Чехова в русской драматургии. Но это сейчас.

До того трагического дня, когда в байкальской волне непростительно рано, на самом творческом взлете оборвалась жизнь выдающегося писателя, трудно, предельно трудно находили путь на сцену его пьесы. Вездесущая партийная цензура находила в них «искажение образа советского человека — строителя коммунизма», обученные рецензенты отмечали «искажение автором советской действительности» А режиссеров и актеров пленяли сочность, полнокровность, поразительная узнаваемость сценических образов, свежий пристальный взгляд автора на окружающий мир, наконец, безусловное мастерство построения сюжета, точно выверенные взаимоотношения героев.

Но даже маститые деятели театра и кино постоянно натыкались на глухую цензурную стену, буквально непрошибаемую. Вспомним хотя бы, сколько лет пролежал «на полке» фильм, снятый по пьесе «Утиная охота» Что уж говорить о периферийных театрах...

Кузбасс тоже не обошло гонение на талантливого драматурга. Печальная история эта заслуживает того, чтобы вспомнить о ней в дни юбилея Александра Вампилова.

В самом начале 70-х годов Новокузнецкий драматический театр переживал (увы, недолгий) творческий подъем. Здесь собрались по-настоящему одаренные артисты и режиссеры, работающие воистину творчески. Начался поиск интересного современного репертуара.

Тогда-то режиссер Юрий Погребничко и приступил к постановке пьесы Александра Вампилова «Старший сын». Точное попадание актеров на роли, великолепный авторский материал, завидный профессионализм режиссера, увлеченность всего постановочного коллектива предопределили успех. Спектакль (он назывался «Провинция»), оригинально, ярко решенный постановщиком, был принят зрителями буквально «на ура»

Живые, близкие и понятные людям герои действовали на сцене Действие то и дело прерывалось смехом, аплодисментами А в финале, во время заключительного монолога Сарафанова, настороженная, трогающая душу тишина воцарилась в зале Театр открыл землякам имя нового драматурга. Театр показал волнующий спектакль о сегодняшнем дне, о том, как бережно и чутко должны мы относиться друг к другу...

Спустя несколько дней после премьеры в областной молодежной газете «Комсомолец Кузбасса» появилась по праву восторженная рецензия театроведа А. Кельберга. И тут грянул гром

В обкоме КПСС раздался возмущенный телефонный звонок Звонил отнюдь не рядовой зритель. Секретарь Новокузнецкого горкома КПСС сигнализировал о том, что Новокузнецкий театр поставил спектакль, порочащий советских людей. А поскольку этот творческий коллектив находится в областном подчинении, то обкому надо бы принять соответствующие меры.

Откровенно говоря, не знаю, насколько это соответствует действительности, но тогда сведущие люди рассказывали, что сам звонивший... спектакля не видел. Зато он полностью полагался на мнение... супруги, которую считал знатоком театрального искусства. Кроме того, (опять же телефонным звонком) «навел справки» о Вампилове. И уже «со знанием дела» обратился в обком.

В обкоме отреагировали стремительно. Теперь уже задание получила областная газета «Кузбасс» (чего скрывать, что было, то было). Печатному органу обкома КПСС было предложено немедленно дать оценку появлению на сцене Новокузнецкого театра «антисоветского спектакля по антисоветской пьесе» И осудить строго выступление газеты «Комсомолец Кузбасса», поддержавшей «столь вредный спектакль».

С потрясающей оперативностью была опубликована уничижительная «реплика». В пух и прах разносились в ней и спектакль, и пьеса, и рецензия в «Комсомольце». Публицистическая дубинка громила всех и вся. Нельзя не сказать, что авторы «реплики» в то время ни пьесу не читали, ни спектакля, разумеется, не видели. Но приказ сверху был получен, и он был идеально выполнен.

Что тут началось! Ведь газета — «голос общественности», к которому необходимо прислушаться. В обкоме состоялось экстренное совещание. Было принято решение: уволить директора театра, предложить подать заявление об уходе главному режиссеру Ткачу, режиссеру-постановщику Ю. Погребничко, главному художнику театра Р. Юношевой. Не обошелся без строгого «наказания» и редактор «Комсомольца Кузбасса» Рудольф Теплицкий, который, отдадим должное его памяти, с достоинством вел себя на «обкомовском ковре» и публикацию о спектакле ошибкой не признал. Разумеется, главным итогом совещания было категорическое исключение из репертуара «антисоветского» спектакля «Провинция» («Старший сын»). Спектакль, попросту говоря, убили.

Осколки того скандала, конечно, долетели и до Александра Вампилова. Он очень переживал и писал тогда с болью одному из друзей о том, что это— еще одно «совершенно непонятное обвинение в «антисоветизме». Москва приняла случившееся в Кузбассе к сведению.

А прекрасный творческий коллектив Новокузнецкого театра, как и предписывалось, был в те дни откровенно разогнан. Следом за режиссерами подали заявления об уходе ведущие молодые актеры. Чуть позже Юрия Погребничко пригласил в «Театр на Таганке» Ю. Любимов. Сегодня Погребничко — художественный руководитель интереснейшего Московского театра «На Красной Пресне», признанный мастер. Вспоминая о том, теперь уже давнем случае, он говорит:

— Больно было, обидно, досадно. Но все-таки пусть немногие зрители, но увидели тогда наш спектакль. Значит, кто-то узнал, что есть такой прекрасный драматург Александр Вампилов, услышал его голос...

Илья ЛЯХОВ.

Главный редактор В.С. КЛАДЧИХИН.

Газета «Кузбасс» учреждена администрацией Кемеровской области и журналистским коллективом редакции. Зарегистрирована Омской региональной инспекцией по защите свободы печати и массовой информации 27.01.94 г., свидетельство о регистрации №54.

АДРЕС РЕДАКЦИИ: 650630, г. Кемерово, пр. Октябрьский, 28.

Электронный адрес: kuzbass@usa.net

СПРАВКИ: по рекламе — 52-25-23; по письмам — 52-38-23; по редакции — 52-32-74.

Собственные корреспонденты: в Новокузнецке — 45-97-84, Прокопьевске — 3-38-86, Ленинске-Кузнецком — 7-88-24, Мысках — 2-18-66, Яе — 2-13-67. Телефакс 52-12-10.

Время подписания номера в печать по графику 20.00. Сдан в печать 19.35. Объем 2 п.л. Печать высокая.
Тиражи во вторник и субботу — 15500 (индексы 51901, 31029); четверг — 30350 (индексы 51901, 31029, 31023), среду, пятницу — 11850 (индекс 51901).
Газета набрана и сверстана на компьютерном комплексе газеты «Кузбасс».
По вопросам качества печати звонить по тел. 52-03-34.
Типография издательства «Кузбасс»: 650630, г. Кемерово, пр. Октябрьский, 28. Заказ № 149.