Кемеров... научная Газетн...

135 (21930)
30 ИЮЛЯ 1997 г., СРЕДА
Розничная цена 1000 руб.

ОБЛАСТНАЯ МАССОВАЯ ГАЗЕТА
Кузбасс
Издается с 7 января 1922 года.

R.S.L. KEMEROVO
113166

2 стр.

Статистика. Кузбасс в первом полугодии 1997 года.

В Кемерове завершились полуфинальные соревнования чемпионата России по пожарно-прикладному спорту. О результатах рассказывается в корреспонденции «Впереди — финал!»

8 стр.

Одним абзацем
о важном и интересном

Вчера в города и районы перечислено 2,512 млрд. рублей на погашение задолженности по заработной плате и отпускным учителям. В Топкинский район направлено 355 млн. рублей, Гурьевский — 446, Ижморский район — 461, город Березовский — 642 и в Осинники — 608 млн. рублей. Кроме этого, 488 млн. перечислено департаменту по физической культуре для погашения задолженности по зарплате и выплаты стипендий, 800 млн. рублей управлению внутренних дел — также на погашение долгов по заработной плате и питание, а 200 млн. рублей перечислено главУКСу на строительство больницы в Промышленной. Аман Тулеев обратился к главам администраций и руководителям названных подразделений с просьбой проконтролировать прохождение денег и их целевое использование. Из средств областной программы «Каникулы» центрам социальной помощи семье и детям в городах Топки и Юрга выделено 100 млн. рублей. Деньги пойдут на деятельность оздоровительных лагерей для детей-инвалидов, а также детей из неполных, многодетных и малообеспеченных семей.

Взрыв метана произошел в понедельник на прокопьевской шахте «Красный углекоп». Происшествие на этот раз обошлось без тяжелых последствий. Люди были своевременно выведены на поверхность. Двое горнорабочих получили легкие ожоги лица. До выяснения причин взрыва работы на шахте остановлены.

В Новосибирске завершился организационный съезд Сибирской партии. Созданы руководящие органы. Председателем избран Иван Индинок. Членами высшего политсовета от Кузбасса избраны Юрий Сосин и Сергей Кузнецов, членом исполкома — Андрей Лавор.

Катастрофа в Пермской области продолжает оставаться самым крупным трагическим событием в стране. Всю ночь вчера не прекращалась разборка обломков двухэтажного административного здания участка нефтепереработки «Чернушканефть», взорвавшегося накануне утром. В здании в то время шла производственная планерка, работали узел связи, столовая. Извлечен из-под обломков 31 человек. В спасении людей участвуют лучшие спасатели МЧС, используются акустические приборы, натренированные собаки.

В Министерстве обороны России начал работать специальный круглосуточный телефон (095) 296-09-93 для приема обращений личного состава по проблемам погашения задолженности по денежному довольствию.

Четыре российских экипажа будущей международной орбитальной станции «Альфа», в один из которых входит женщина-космонавт Надежда Кужельная, официально утверждены государственной комиссией. Об этом корр. ИТАР-ТАСС сообщил в эксклюзивном интервью заместитель президента ракетно-космической корпорации (РКК) «Энергия» Валерий Рюмин. В первый экипаж, которому предстоит «открывать» «Альфу» в январе 1999 года, входят полковник ВВС Юрий Гидзенко, инженер Сергей Крикалев и астронавт НАСА Уильям Шеппард. Они отправятся на орбиту на российском корабле типа «Союз».

Новый украинский премьер-министр Валерий Пустовойтенко, сообщает Рейтер, в понедельник обещал в течение четырех месяцев ликвидировать задолженность по заработной плате. По статистике, на Украине общая сумма задолженности по заработной плате, пенсиям и стипендиям составляет 6,7 миллиарда гривен (3,6 миллиарда долларов США). От несвоевременной выплаты денег страдают 12 миллионов жителей страны — почти каждый третий ее гражданин трудоспособного возраста.

Как сообщает ABCNEWS, кадры, заснятые на процессе «красных кхмеров» над Пол Потом и тремя его приближенными съемочной группой Нейта Тейера из «Far Eastern Economic Review», транслировались по американскому телевидению в понедельник. На них бывший диктатор предстал совершенно седым; его приходилось вести под руки. Все четверо обвинялись в убийстве «министра обороны» Сон Сена и его семьи, «разрушении национального перемирия», присвоении партийных денег; трое командиров — в изнасиловании жен соратников. Дряхлый и страдающий малярией Пол Пот практически не проявлял интереса к происходящему. Лишь один раз он был на грани слез, когда бывшие сторонники хором проклинали его. В понедельник же, незадолго до трансляции записи, генерал Хун Сен заявил, что все сообщения о процессе — не что иное, как политическая игра, а Пол Пот по-прежнему возглавляет «красных кхмеров». **(НА СНИМКЕ: солдаты поддерживают Пол Пота под руки.** Фото **ABCNEWS).**

археология: уникальная находка

Цитадель тюльберского князька обнаружена на берегу Томи

Каким был Городок в эпоху средневековья

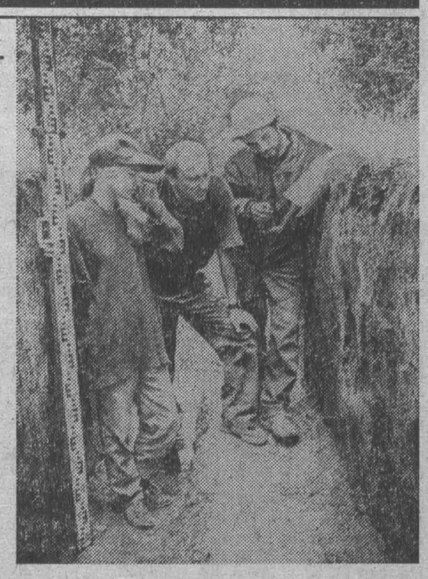

В пятидесяти километрах от Кемерова, в сторону деревни Старочервово, есть местечко под современным названием Городок, где немало баз отдыха. Здесь нынешним летом ведут раскопки научные сотрудники Кузбасской лаборатории археологии и этнографии Сибирского отделения Российской академии наук Валерий Макарович Кимеев, Юрий Викторович Ширин и студенты Кемеровского госуниверситета.

Раскопки — цитадель тюльберского князька — единственный ныне (изучаемый) памятник археологии позднего средневековья. Он прекрасно сохранился. В этом его уникальность. Археологи считают, что им повезло в силу того, что ничто не тронуто, не нарушено, и очень благодарны администрации Кемеровского района, которая занимается отводом земли на этой территории.

Потомки тюльберского народа и поныне живут в Кемеровском и Крапивинском районах. Но в отличие, например, от шорцев после прихода русских они ассимилировались. До начала же девятнадцатого века в нашем крае существовала инородческая тюльберская волость. Народ этот известен (по руническим надписям) со средневековья. Такие надписи есть в Саянах и на Алтае.

На высоком берегу Томи пять-шесть веков назад был своего рода городок с оборонительными рвами и другими сооружениями. Сохранились даже углубления от кострищ...

Не всем понятна профессиональная радость одержимых своим делом людей. Но когда Валерий Макарович Кимеев, активный автор нашего спецвыпуска «Край родной», во вторник позвонил в редакцию, чтобы пригласить фотокорреспондента, Юрий Юрьев сразу же выехал на место.

На снимках вы видите Валерия Кимеева и Юрия Ширина, которые ведут раскопки вместе со студентами, а также найденные предметы материальной культуры тюльберского народа.

Таисия ШАТСКАЯ.
Фото **Юрия Юрьева.**
Кемеровский район.

хлеб

О нем, насущном

Можно как-нибудь прожить без ананасов и обойтись без паюсной икры, но наши предки верно подметили: «Хлеб на стол, и стол — престол; хлеба ни куска, и стол — доска».

Сегодня обеспечение хлебом стоит в одном ряду с выплатой зарплаты, подготовкой к зиме и уборкой урожая, ибо «хлеб — батюшка, а водица — матушка».

Прокомментировать ситуацию наш корреспондент Е. Пестерев попросил заместителя главы области В. А. САФЬЯНОВА.

— На сегодняшний день, — сказал Владимир Анатольевич, — обеспечение жителей этим первостепенным продуктом сложилось неровно. Хотя Кузбасс имеет хлеба в достатке, его ассортимент и качество на прилавке не выдерживает критики. Кроме того, наблюдается просто-таки дикий разброс цен. В Крапивинском районе, например, его продают по 5700 рублей за килограмм — это самый дорогой хлеб в области. Среди городов впереди всех по дороговизне — Междуреченск. Там килограмм хлеба стоит 4000 рублей. Что, в Крапивинском районе и Междуреченске самый высокий жизненный уровень населения?! Нет! Просто-напросто местные мудрецы как хотят, так и воротят. В ближайшее время, подключив областное управление по ценам и другие органы, мы будем разбираться с этим безобразием.

На полях области зреет неплохой урожай зерновых. При удачно сложившейся обстановке селяне поставят на продовольственные цели примерно 170 тысяч тонн пшеницы и 30 тысяч тонн ржи. Это 50 процентов нашей потребности. Поэтому ищем недостающее количество зерна в соседних областях. И нашли! Через неделю состоится рассмотрение уже проработанного соглашения между Алтайским краем и Кузбассом.

Нынче на Алтае сложилась тяжелая обстановка. Засуха. Но и в этих условиях хлеборобы края намерены собрать 2100 тысяч тонн зерна и поделиться с нами своим караваем. Рассчитываем получить от них 100 тысяч тонн продовольственной пшеницы. Эти 100 тысяч наверняка снимут у нас напряженность в обеспечении населения хлебом.

☆ ☆ ☆

Кстати

Вчера в обладминистрации состоялось совещание с повесткой дня: «О мерах по дальнейшей устойчивости и повышению качества в обеспечении хлебом населения области».

Развитие темы — в следующих номерах «Кузбасса».

назначения

Вчера назначен на должность начальника управления развития и координации новых экономических структур Владимир Александрович ПОЛЕЩУК.

ПОЛЕЩУК
Владимир Александрович

Образование высшее. 45 лет. С 1987 года В. А. Полещук занимал должность главного инженера территориального объединения жилищно-коммунального хозяйства Кемеровской области, а с 1991 года руководил предприятием «Веста», основными направлениями деятельности которого являются инвестиции в эффективные технологии по переработке отходов промышленности Кузбасса. С1995 года В. А. Полещук — член коллегии администрации областного центра, в 1996-м году баллотировался на пост мэра г. Кемерово.

Вчера же назначен новый исполнительный директор исполнительной дирекции областного дорожного фонда. Им стал тридцативосьмилетний Александр Феликсович Санников — бывший главный инженер этого фонда. После окончания в 1982 году Кузбасского политехнического института по специальности «Автомобильные дороги» вся трудовая деятельность А. Ф. Санникова связана с содержанием, ремонтом и строительством автодорог в Кузбассе.

заседание ВЧК

Как торговать водкой без посредников

Областная чрезвычайная комиссия под руководством нового председателя Н. В. Бублик собралась для решения важного вопроса о пополнении местных и областного бюджетов.

Упорядочение торговли спиртными напитками, как того и требует Указ Президента РФ, и есть один из таких путей. Продажа алкогольных изделий крепостью выше 12 градусов должна производиться только в стационарных магазинах. Это дает гарантию доброкачественности продукта, позволяет контролировать количество сдаваемых в банк денег и перекрывает теневую торговлю. Нуждаются в поддержке местные заводы, производящие водку и вино, — это означает рабочие места, поступление налогов в свой, кузбасский бюджет. Между тем они работают вполсилы, а рынок заполнен привозной, часто недоброкачественной продукцией.

Должен быть пересмотрен и порядок лицензирования оптовой торговли водкой — объемы должны соответствовать опту, круг допущенных к таким поставкам фирм необходимо сузить, а их добросовестность должна быть доказана на деле.

В октябре ВЧК соберется вновь по этому вопросу.

Начальник управления экономической безопасности администрации области Е. А. Лисина сделала сообщение о приобретении через фирму «Эконика» в Люберцах семи квартир якобы для размещения в них представительства области в Москве. В ценах 1992-1994 годов на них потрачено 125,6 млн. руб. Вскоре квартиры за четверть цены были проданы частным лицам (пока установлены только двое). Дело передается областной прокуратуре для взыскания средств в полном объеме (около 3 млрд. руб.), которые будут направлены на выплату стипендии.

Инна ЗОЛИНА.

наши корреспонденты передают

- **Уголь есть. Уголь не нужен!**
- **Шить одежду не из чего**
- **Бойтесь торговцев, готовых отравить**

Дина КАЛИТИНА
Прокопьевск

Зима не за горами, и пора заготавливать, а то уже и заготовить, топливо. Однако если прокопьевские больницы, интернаты, детские сады позаботились об угле, то котельные, которым на весь отопительный сезон требуется его 600 тысяч тонн, пока раздумывают, заключать договоры с угольщиками или подождать.

Разрез «Прокопьевский», основной поставщик энергетического угля, и шахта «Красногорская» накопили на своих складах достаточно топлива, чтобы уже сегодня без лишней сутолоки обеспечить им жителей частного сектора и городские котельные: угольщики в отличие от коммунальщиков свою работу планируют. Только, получается, их обязательность не вписывается в задумки тех, кто зимой привычно сетует на нехватку того и сего.

Евгений НОСЫРЕВ
Ленинск-Кузнецкий

Коллективы сразу четырех основных цехов фабрики «Одежда» — трех швейных и раскройного — отправлены в вынужденные отпуска.

Причина не из разряда секретных: для выпуска поточной продукции на предприятии нет сырья. Деньги на его приобретение, по расчетам руководства фабрики, к осени наработают оставшиеся при деле экспериментальный цех, а также цех готовой продукции и отдел маркетинга.

Светлана ГИБНЕРС
Новокузнецк

Каждое из более полутысячи мелких торговых предприятий предлагает новокузнечанам у него и только у него приобретать продовольственные товары. Ассортимент выставляется богатейший. Но вот качество продуктов питания довольно часто, мягко говоря, подводит.

Городским центром санэпиднадзора только за семь месяцев этого года снято с продажи почти триста наименований продуктов с просроченной датой реализации, а 101 тонна провианта изначально оказалась непригодной к употреблению.

Завтра в «Кузбассе»:

— тематическая страница «Сад и огород»;

— программа телепередач на предстоящую неделю.

коротко

В Кемерове зарегистрирована вспышка тяжелого кишечного заболевания — паратифа. Госпитализировано 12 человек, пятеро из которых — дети. Диагноз болезни у всех подтвержден лабораторно. Паратиф распространяется водным, пищевым и контактно-бытовым путем, поэтому в данный период следует соблюдать правила личной гигиены, чтобы обезопасить себя от заражения.

проверено. Мины есть

Не так страшен мотылек, как его малюют

В понедельник по областным средствам массовой информации прокатилась страшная весть. Суть сообщения: «В Красноярском крае на сельскохозяйственных угодьях обнаружен луговой мотылек». Это прожорливое, быстро размножающееся насекомое уже «проглотило» в крае 25 тысяч гектаров посевов и грозной армадой приближается к границам нашей области.

Мы обратились к начальнику областной станции защиты растений Г. А. АНЮТИНУ за советом — что нужно сделать на местах, чтобы предотвратить беду?

— Информация далека от истины, — в сердцах бросил Геннадий Афанасьевич. — Я как только услышал ее, сразу же позвонил по телефону коллегам в Красноярск. Они мне ответили, что действительно в крае обнаружили небольшое количество лугового мотылька. На 3000 гектаров. Была своевременно сделана химическая обработка посевов, и «пожар» удалось потушить в зародыше.

В подтверждение к сказанному дежурный Красноярского краевого штаба гражданской обороны В. Г. Скрипко нам сообщил:

— Действительно, в Шилинском, Аскизском и Таштыпском районах края в середине июля был обнаружен след лугового мотылька на сорных растениях. Своевременно принятые меры предотвратили его распространение.

Евгений ПЕСТЕРЕВ,
корр. «Кузбасса».

КУРС ВАЛЮТЫ (ЦЕНТРОБАНК)

30 июля

$ официальный курс — 5796 рублей

погода

ИЮЛЬ

30 июля.
Восход 6.19. Заход 22.23.
Долгота дня 16.04.

Посл. четв. 26 июля.
Восход 2.12. Заход 18.26.

Центр по гидрометеорологии сообщает: 31 июля-1 августа ожидаются местами кратковременные дожди, грозы. Ветер переменный 5-10 м/сек. Температура ночью +10...+15, днем +23...+28 градусов.

по поводу

Тигры в играх

Изречения и притчи древнего мудреца Конфуция любили и любят многие великие. В том числе притчу про обезьяну, сидевшую на высокой горе и смотревшую, как у подножия дерутся два тигра. Дескать, так просто с ними не справиться, а тут, глядишь, ослабнут...

Но невдомек древнему Конфуцию, что у него появится почитатель на суровой сибирской земле.

Кто такой? Как говорится в другом классическом источнике: «Есть такой человек! И вы его знаете». В последнее время он активно сообщает миру через толстые дорогие московские журналы и тиражные газеты о своих позициях по спасению Кузбасса. В интервью одному толстому журналу он прямо говорит: «Я занял позицию нейтралитета (по Запсибу. — **Ред.**) Даже, скорее, ту, о которой говорится в китайской пословице: «Два тигра дерутся, а третий смотрит с горы, чем это кончится».

Фамилия этого исследователя великого Конфуция хорошо известна: Кислюк.Тут бы и порадоваться, что, удалившись от спасательных работ, Михаил Борисович задумался о вечном. Да есть заминочки.

Во-первых, перепутал Кислюк обезьяну с третьим тигром. Впрочем, это простительно для начинающего философа. Во-вторых, мягко говоря, морочит голову публике. А это уже плохо.

Взять хотя бы Запсиб. Сейчас Михаил Борисович твердит: дескать, меня съели «жирные московские коты» за то, что не отдал им комбинат. И что его заместитель Чиракадзе с самого начала поддерживал кандидата на пост внешнего управляющего от «Кузбасспромбанка» Андрея Воронина. И помалкивает о том, что другой его заместитель, по фамилии Лопарев, в это же самое время поддерживал кандидата от«Альфа-банка» Бориса Кабака. И так активно поддерживал, и так расстроился, когда Кабака не назначили, что прямо на суде побил юриста. Стало быть, обезьяна сидела на горе, но на двух стульях. Зачем? А удобно. Победил первый тигр — хорошо! Победил бы другой — и вполне могло-оказаться, что Михаил Борисович всегда был сторонником привлечения крупных инвесторов. Для спасения производства.

Сейчас Кислюк утверждает, что Тулеев пришел на его место, потому что пообещал сдать Запсиб «жирным котам». А при другом исходе говорил бы, что оппозиционер и консерватор Тулеев ни за что бы не допустил спасения комбината, поскольку заинтересован в нагнетании социальной напряженности. Вот такое конфуцианство, извините за выражение.

А интервью экс-губернатора все множатся и множатся. Михаил Борисович! Вам, конечно, обидно, что у Амана Гумировича получается то, что не получалось у Вас, — сойти с горы и впрячь обоих тигров в одну повозку. Но человек тем и отличается от обезьяны, что умеет учиться на своих ошибках и не только наблюдает за тиграми, но и использует их.

Андрей ВОРЖЕВ.

КУЗБАСС В ПЕРВОМ ПОЛУГОДИИ 1997г.

Валовой региональный продукт

Валового регионального продукта в I полугодии, по оперативным данным, произведено на 20 трлн.рублей. По сравнению с соответствующим периодом 1996г. его реальный объем снизился на 12%.

Валовая добавленная стоимость в сопоставимых ценах в отраслях, производящих товары, сократилась на 16%, в отраслях, оказывающих услуги, - на 7%.

Промышленность

Промышленностью области произведено продукции (работ, услуг) в действующих ценах на 20.3 трлн.рублей; крупными и средними предприятиями - на 19.6 трлн., отгружено потребителям - на 19.3 трлн.рублей.

Индекс физического объема промышленного производства к уровню I полугодия 1996г. составил 85% (за этот же период прошлого года - 95%).

Изменение объемов промышленного производства по отраслям характеризуется следующими данными:

	I полугодие 1997г. в % к I полугодию 1996г.
Всего по области	85
в том числе:	
электроэнергетика	78
топливная	90
черная металлургия	83
химическая и нефтехимическая	79
машиностроение и металлообработка	88
лесная и деревообрабатывающая	68
промышленность строительных материалов	71
легкая	68
пищевая	80

Объем отгруженной продукции за полугодие по сравнению с соответствующим периодом прошлого года снизился на 15%.

Производство основных видов продукции характеризуется следующими данными:

	I полугодие 1997г. всего	в % к I полугодию 1996г.
Электроэнергия, млрд.квт.ч.	11.1	73
Уголь, млн.тонн	46.5	91
Железная руда, тыс.тонн	1425	82
Чугун, тыс.тонн	2338	73
Сталь, тыс.тонн	3116	79
Готовый прокат, тыс.тонн	2492	82
Кокс 6% влажности, тыс.тонн	2185	86
Синтетический аммиак, тыс.тонн	213	80
Минеральные удобрения (в пересчете на 100% питательных веществ), тыс.тонн	152	73
Химические волокна и нити, тыс.тонн	5.8	67
Взрывобезопасные электродвигатели, штук	4006	98
Конвейеры шахтные скребковые, штук	204	78
Краны на пневмоколесном ходу, штук	19	33
Лебедки шахтные и горнорудные, штук	34	35
Цемент, тыс.тонн	477	90
Стеновые материалы, млн.шт.усл. кирпича	57.9	74
Сборный железобетон, тыс.куб.метров	123	63
Шерстяные ткани готовые, тыс.кв. метров	225	70
Шелковые ткани готовые, тыс.кв.метров	4503	93
Трикотажные изделия, тыс.штук	14	61
Мясо, включая субпродукты I категории, тонн	5957	86
Колбасные изделия, тонн	3991	70
Животное масло, тонн	953	73
Цельномолочная продукция в пересчете на молоко, тыс.тонн	31.1	68

Из 19 наименований **монопольной продукции** в I полугодии по сравнению с этим же периодом 1996г. по 12 наблюдался спад производства.

С начала года не производились упрочненная сортовая арматурная сталь класса AT-IVC, цинковый порошок; в марте, апреле, мае, июне - рельсы железнодорожные узкой колеи; в мае, июне - рельсы трамвайные.

По сравнению с I полугодием прошлого года значительно увеличился выпуск буровых самоходных установок для подземных работ (в 12 раз), машин постоянного тока (на 18%), герметичных аккумуляторов (на 14%), оконного стекла (на 6%), посуды стальной эмалированной (на 4%).

Предприятиями **негосударственной формы** собственности выпущено 98% объема промышленного производства области.

Преобладает смешанная собственность (без иностранного участия); предприятия этой формы собственности произвели 77% промышленной продукции негосударственного сектора.

Капитальное строительство

В январе-июне на развитие экономики и социальной сферы области направлено почти 3.3 трлн.рублей **инвестиций**. По сравнению с соответствующим периодом 1996г. их объем уменьшился на 29% (в I полугодии 1996г. по сравнению с этим же периодом 1995г. снижение составляло 10%).

Сокращение объемов инвестиций произошло почти по всем территориям области. Более чем наполовину они уменьшились в г.Березовский и Тисульском, Ленинск-Кузнецком, Мариинском, Прокопьевском, Тяжинском, Юргинском, Яйском районах.

На долю предприятий и организаций **негосударственного сектора** приходится 88% общего объема инвестиций (в январе-июне 1996г. - 84%).

Более чем три четверти (76%) всех инвестиций финансировалось за счет собственных средств предприятий, организаций и индивидуальных застройщиков, внебюджетных фондов, заемных и привлеченных средств.

Структура средств **по источникам финансирования** в I полугодии приводится в таблице:

	Млрд. рублей	В % к итогу	Справочно I полугодие 1996г. в % к итогу
Инвестиции в основной капитал - всего	3250	100	100
в том числе финансируемые за счет:			
бюджетных средств	765	23.6	22.4
федерального бюджета	457	14.1	13.2
бюджетов субъектов Федерации и местных бюджетов	308	9.5	9.2
внебюджетных средств	2485	76.4	77.6
собственных средств предприятий	2245	69.1	68.7
заемных и привлеченных средств	64.7	2.0	1.4
внебюджетных фондов и прочих	175	5.3	7.5

На строительство, расширение, реконструкцию и техническое перевооружение объектов **производственной сферы** использовано 2.5 трлн.рублей (72% к I полугодию 1996г.), из них три четверти - в развитие промышленности, 12% - транспорта и связи, 8% - строительной индустрии.

С начала года **сданы в эксплуатацию**: I очередь цеха порошковой металлургии (1.25 тонны в час) АООТ "Западно-Сибирский металлургический комбинат", автоматическая междугородная телефонная связь (5030 каналов) ОАО "Электросвязь", линии электропередач протяженностью 3.4 км и трансформаторная подстанция мощностью 6 тыс.кВА ОАО "Кузбассэнерго".

В **федеральную инвестиционную программу** текущего года включено строительство 7 мощностей, из них 3 - пусковые. В июне **введено в действие** производство синтетических лекарственных средств (иодантипирина) на 10 тонн в год АООТ "Асфарма". Из-за отсутствия средств не производились строительные работы на пусковых объектах АООТ "Стройиндустрия" (производство панелей многопустотного настила на 29 тыс. куб.м) и АООТ "Кузнецкпромстрой" (производство комплектов изделий сейсмического безригельного каркаса "КУБ-1" на 140 тыс.кв.м).

На развитие **агропромышленного комплекса** использовано 74 млрд.рублей, или 2.3% общего объема инвестиций в экономику области. По сравнению с I полугодием 1996г. затраты сократились на 12%. В **перерабатывающих отраслях** АПК введены в действие: молочный модуль на 8 тонн в смену (Яйский район), рыбокоптильный цех на 40 тонн (г.Топки), цех по производству 54 тыс.дал безалкогольных напитков в год (Промышленновский район) и 2 мельничные мощности по переработке зерна (г.Анжеро-Судженск и Кемеровский район). В **сельском хозяйстве** построен свинарник-маточник на 125 свиноматок (Беловский район).

На строительство объектов **социальной сферы** области направлено 765 млрд.рублей, что составляет 24% всех инвестиций и 69% к январю-июню 1996г. Почти две трети (60%) этих средств использованы на жилищное строительство.

На территории области предприятиями и организациями всех форм собственности построены **жилые дома** общей площадью 127 тыс.кв.метров, это на 27% меньше, чем в I полугодии 1996г.

Индивидуальными застройщиками построено 398 домов на 37 тыс.кв. метров (119% к уровню января-июня 1996г.). Их доля в общем объеме жилищного строительства области возросла на 11 пунктов и составила 29%.

Увеличение ввода в действие жилых домов против I полугодия 1996г. отмечается в 7 городах (Березовский, Калтан, Мариинск, Мыски, Новокузнецк, Прокопьевск, Таштагол) и 6 районах (Гурьевский, Мариинский, Прокопьевский, Тисульский, Топкинский, Яшкинский).

Более чем наполовину сократилось строительство жилья в Междуреченске, Гурьевске, Ленинске-Кузнецком, Осинниках, Тайге, Топках и Беловском, Ижморском, Ленинск-Кузнецком, Промышленновском, Тяжинском, Чебулинском районах.

Строителями областного центра сданы в эксплуатацию жилые дома общей площадью 30 тыс.кв.метров (96% к январю-июню 1996г. и 24% от всего ввода по области).

Из **объектов соцкультбыта и коммунального хозяйства** введены в действие: I очередь акушерского корпуса на 25 коек (г.Таштагол), приют для детей и подростков на 25 мест (Ленинск-Кузнецкий район), тепловые сети протяженностью 235 погонных метров и гараж-стоянка (г.Ленинск-Кузнецкий).

В областном центре построено административное здание РОВД Ленинского района.

На 1 июля в области насчитывалось более 3 тыс. **строительных подразделений**, из них почти 2.8 тыс. являлись малыми, с численностью до 100 человек.

В I полугодии объем **подрядных работ**, выполненных строительными организациями всех форм собственности, составил 1.8 трлн.рублей. По сравнению с соответствующим периодом прошлого года он уменьшился на 29%. В связи с неплатежеспособностью инвесторов-заказчиков произведенные с начала года работы оплачены менее чем наполовину (49%).

Предприятия и организации негосударственного сектора выполнили 92% от общего объема работ, государственного и муниципального - 8% (в I полугодии 1996г. соответственно 90% и 10%).

В структуре произведенных подрядных работ по области 74% занимают работы по новому строительству, реконструкции, расширению и техническому перевооружению действующих предприятий; 22% приходится на капитальный ремонт и 4% - текущий ремонт и прочие работы.

Сельское хозяйство

Объем продукции сельского хозяйства (в действующих ценах) за полугодие, по расчетам, составил 930 млрд.руб. — 94% в сопоставимой оценке к уровню соответствующего периода прошлого года.

Посевная площадь сельскохозяйственных культур под урожай т.г. в хозяйствах всех категорий составила 1133 тыс.га., что на 119 тыс.га (10%) меньше, чем было посеяно под урожай прошлого года. Площадь, занятая зерновыми и зернобобовыми культурами (618.4 тыс.га), уменьшилась на 65 тыс.га (9%), снизились площади посадки картофеля на 1%, посевы овощных культур остались на прежнем уровне. В структуре посевных площадей преобладают зерновые (55%) и кормовые (39%) культуры.

За полугодие сельскохозяйственным предприятиям поступило дизельного топлива на 34% больше, бензина - на 25% меньше, чем в прошлом году.

Готовность уборочной техники ниже прошлого года: зерновых комбайнов - 39% (в I полугодии 1996г. - 42%), картофелеуборочных комбайнов - 46% (51%), свеклоуборочных комбайнов - 52% (61%).

Поголовье крупного рогатого скота на 1 июля составило 473 тыс.голов (сокращение за год на 12%), в т. ч. коров - 219 тыс. (на 11%), свиней - 421 тыс.голов, овец и коз - 90 тыс.голов (на 2%).

В структуре поголовья скота увеличивается доля индивидуального сектора. К началу июля на хозяйства населения приходилось 39% поголовья крупного рогатого скота, 42% свиней и почти все поголовье овец и коз.

Сельскохозяйственными предприятиями населению продано 17 тыс. голов крупного рогатого скота (на 23% больше I полугодия предыдущего года), 41 тыс. свиней (на 19% больше), 577 тыс.голов молодняка птицы (на 5% меньше). Кроме того, инкубаторно-птицеводческими станциями реализовано 32 тыс.голов цыплят (30% к уровню I полугодия прошлого года).

Производство основных видов продукции животноводства в хозяйствах всех категорий характеризуется следующими данными:

	I полугодие 1997г. тыс. тонн	В % к I полугодию 1996г.	Удельный вес отдельных категорий хозяйств, % сельхозпредприятия	хозяйства населения	крестьянские хозяйства
Мясо (скот и птица на убой в живом весе)	38.2	99	64.4	35.1	0.5
Молоко	264.8	89	44.2	55.0	0.8
Яйца, млн.штук	355.5	98	62.2	37.7	0.1

Доля населения в производстве молока увеличилась с 49% в I полугодии 1996г. до 55% в текущем году, мяса и яиц - осталась на уровне прошлого года и составила соответственно 35% и 38%.

В расчете на душу населения произведено 87 кг молока (в I полугодии 1996 г. - 97 кг), 117 яиц (118), 8 кг мяса (на уровне прошлого года).

В январе-июне по сравнению с аналогичным периодом прошлого года отмечен рост производства мяса в сельхозпредприятиях Новокузнецкого, Юргинского, Ижморского, Крапивинского, Ленинск-Кузнецкого и Яшкинского районов; яиц - Юргинского, Кемеровского, Прокопьевского и Беловского районов.

Существенное сокращение производства мяса наблюдалось в хозяйствах Таштагольского и Гурьевского районов, молока - практически во всех районах области.

В сельскохозяйственных предприятиях за январь-июнь надой молока на одну корову составил 952 кг, яйценоскость одной курицы-несушки - 98 яиц, что ниже уровня прошлого года соответственно на 9 и 7%.

В I полугодии всеми сельхозпроизводителями (сельхозпредприятиями, фермерами, хозяйствами населения) по всем каналам реализовано 29 тыс.тонн скота и птицы в живой массе, 219 млн.штук яиц (соответственно на 15 и 5% больше уровня прошлого года), 106 тыс.тонн молока (на 16% меньше).

В январе-июне, минуя заготовительную сеть, было реализовано 60% скота и птицы, 32% молока и молокопродуктов, 11% яиц.

В региональный фонд закуплено 1432 тонны зерна, 1456 тонн картофеля, 6436 тонн овощей. В сельхозпредприятиях к началу июля, по данным самих хозяйств, находилось 23 тыс.тонн зерна.

Транспорт и связь

За полугодие предприятиями транспорта **перевезено** 165 млн.тонн **грузов** - на 18% меньше, чем за тот же период предыдущего года.

Основной объем грузоперевозок приходится на **автомобильный транспорт**. Предприятиями автотранспорта (с учетом оценки перевозок физическими лицами и малыми предприятиями) перевезено 105 млн.тонн - на 22% меньше, чем в I полугодии 1996г.

На **железнодорожном транспорте** МПС по сравнению с соответствующим периодом прошлого года сократилась погрузка почти всех основных видов народнохозяйственных грузов. Спад общего объема погрузки составил 11%.

Несколько улучшилось использование железнодорожного подвижного состава: повысилась производительность грузового вагона, ускорился его полный оборот, сократилось время пребывания вагона под одной грузовой операцией, возросла производительность локомотива.

На 1 июля на предприятиях и железнодорожных станциях находилось 6.3 млн.тонн продукции, подлежащей перевозке железнодорожным транспортом, что на 9.7% меньше, чем на ту же дату 1996г.

На **воздушном транспорте** регулярными авиаперевозчиками было перевезено грузов и почты на 18% меньше, чем в I полугодии 1996г. Грузооборот снизился на 14%.

Пассажирооборот предприятий транспорта сократился по сравнению с соответствующим периодом предыдущего года на 11%.

Нарушался график движения пассажирского транспорта. С начала года на городских маршрутах автобусами не было выполнено 6% запланированных рейсов, троллейбусами - 4%, трамваями - 11%; на пригородных автобусных маршрутах - 5%.

Связь. Предприятиями связи общего пользования оказано услуг на 354 млрд. рублей, из них населению - на 111 млрд. (в фактически действовавших ценах соответственно на 15% и 28% больше, чем за тот же период 1996г., при росте тарифов на услуги связи для населения на 34%).

За полугодие число основных телефонных аппаратов в области увеличилось на 7%, в том числе установленных у населения - на 3%. Парк городских таксофонов увеличился на 0.9%, междугородных - уменьшился на 40%.

По сравнению с I полугодием 1996г. возросла отправка посылок, денежных переводов, выплата пенсий, увеличилось количество предоставленных междугородных разговоров. Однако уменьшилось число периодических изданий (газет, журналов) по подписке и рознице, отправка писем, бандеролей, телеграмм.

Из-за отказа абонентов в связи с удорожанием тарифов на радиотрансляционные услуги число основных радиоточек за полугодие сократилось на 36 тыс. (6%).

Потребительский рынок

Общий объем розничного товарооборота, включая общественное питание, сложился в объеме 8 трлн.рублей и уменьшился в сопоставимых ценах на 11% по сравнению с соответствующим периодом 1996 года.

В негосударственном секторе торговли формируется 92% розничного товарооборота, 82% товарооборота общественного питания (в предыдущем году - 90% и 79% соответственно).

В макроструктуре розничного товарооборота доля продовольственных товаров увеличилась с 55% в первом полугодии 1996г. до 61% в текущем году.

Продовольственных товаров населению продано на 4.9 трлн.рублей, **непродовольственных** - на 3.1 трлн.рублей. Индекс физического объема продажи продовольственных товаров по сравнению с соответствующим периодом предыдущего года составил 100.2%, непродовольственных - 76%.

Предприятиями общественного питания реализовано продукции на 281 млрд.рублей, что в сопоставимых ценах на 14% меньше, чем в I полугодии 1996 года. Удельный вес оборота предприятий общественного питания в общем объеме розничного товарооборота составил 3.5% (в I полугодии 1996г. - 3.7%).

Предприятиями потребительской кооперации продано товаров на 119 млрд.рублей, что в сопоставимых ценах на 24% меньше, чем за соответствующий период 1996 года. Доля товарооборота предприятий системы потребительской кооперации в общем объеме розничного товарооборота области составила 1.4%. По сравнению с соответствующим периодом предыдущего года в торговых предприятиях потребительской кооперации снизилась продажа яиц на 28%, масла растительного - на 41, животного - на 22%. В то же время было реализовано больше мясных консервов в 2.5 раза, колбасных изделий и копченостей - на 20%, мяса и птицы - на 36%, сахара - на 17%.

На вещевых, смешанных и продовольственных рынках реализовано товаров на 1.9 трлн.рублей (четвертая часть). Население приобретает здесь более 85% от всего объема покупок трикотажных изделий и обуви всех видов, около 80% одежды и белья, более 40% плодов и ягод, более 10% овощей, мяса и птицы, мясных консервов, от 6 до 9% масла животного и растительного, колбасных и кондитерских изделий, картофеля.

Цены

Изменение цен по секторам экономики области в I полугодии 1997г. характеризуется следующим:

на конец периода, в процентах к предыдущему месяцу

	Индекс потребительских цен	Индекс цен производителей на готовую продукцию	Индекс цен в капитальном строительстве	Индекс тарифов на грузовые перевозки
Январь	102.6	100.6	104.6	101.4
Февраль	101.6	100.3	95.3	101.0
Март	101.3	100.9	99.9	101.2
Апрель	100.6	98.5	100.0	100.0
Май	100.5	99.2	102.2	102.2
Июнь	100.6	100.1	106.0*)	101.6
Июнь в % к декабрю 1996г.	107.4	99.5	107.5*)	107.5

*) Предварительный расчет.

Индекс потребительских цен с начала года составил 107.4%, в т.ч. на продовольственные товары - 108.6%, непродовольственные - 104.6% и платные услуги населению - 108.7%.

Из наблюдаемых **продовольственных товаров** за I полугодие 1997г. более всего возросли цены на овощную продукцию - на 33% (особенно капусту свежую - в 1.7 раза), сахар, яйца - на 26-30%, водку и ликероводочные изделия - на 23%. В меньшей степени увеличились цены на рыбу и морепродукты, сыр - на 14% , мясо и птицу, колбасу вареную - на 10-11%. В то же время дешевле стали картофель на 13.4%, молоко разливное - на 11.2%, консервы мясные - на 3.2%, масло подсолнечное - на 2.7%, крупяные изделия - на 1.1%.

Стоимость набора из 25 основных продуктов питания в июне по сравнению с декабрем 1996г. увеличилась на 11.5% и составила 268 тыс. рублей в расчете на месяц.

С начала года на рынке **непродовольственных товаров** подорожали: нитки швейные на 23%, топливо для населения - на 17%, мужская одежда, телерадиотовары, легковые автомобили - на 10-11%, медикаменты и перевязочные материалы - на 9.4%, белье для детей ясельного возраста, трикотажные изделия - на 7.3-7.4%, фарфоро-фаянсовая посуда - на 6.6%, парфюмерно-косметические товары, моющие средства - на 4.6-4.8%. На 2-4% увеличились цены на обувь, стеклянную и металлическую посуду, табачные изделия, мебель, строительные материалы, часы, женскую одежду. Практически не изменились цены на ткани, постельное белье, меха и меховые изделия, галантерейные изделия, электротовары, фотоаппараты, ювелирные изделия. Цены на бумажно-беловые товары снизились на 3.8%, велосипеды для взрослых - на 2.6%, ковры и ковровые изделия - на 1.9%.

В сфере **платных услуг** наиболее значительно возросла плата за услуги учреждений культуры — на 38%, химчистку одежды - на 29%, радиоточку - на 25%. Услуги бань и душевых, билет на поезд дальнего следования подорожали на 17%, жилищно-коммунальные услуги - на 12% (особенно плата за газоснабжение - на 44%), ремонт обуви, услуги здравоохранения - на 12%, плата за детский ясли-сад муниципальный, обучение в частных высших учебных заведениях, услуги правового характера - на 10%.

Во втором квартале 1997г. по сравнению с первым кварталом средняя стоимость 1 кв.метра общей площади жилых помещений **на вторичном рынке** жилья возросла на 5.6% и составила 2266 тыс.рублей. Цена 1 кв.метра общей площади **в типовых квартирах** колеблется от 1002 тыс. до 2200 тыс.рублей, в домах улучшенной планировки - от 1070 тыс.руб. до 2324 тыс.рублей, в элитных домах - 4208 тыс.рублей.

Индекс **цен предприятий-производителей** на промышленную продукцию составил с начала года 99.5%.

Цены **в капитальном строительстве**, по предварительным расчетам, увеличились за полугодие на 7.5%, в том числе на строительно-монтажные работы - на 8.3%.

Тарифы на **грузовые перевозки** всеми видами транспорта с начала года повысились на 7.5%, в том числе железнодорожным транспортом - на 7.1%, автомобильным - на 8.5%.

Тарифы на **услуги связи для юридических лиц** в течение полугодия не изменялись.

Финансы

Государственные доходы. По данным государственной налоговой инспекции по Кемеровской области, в бюджетную систему всех уровней на 1 июня поступило 3.9 трлн.рублей налогов и обязательных платежей. В федеральный бюджет направлено 39% всей суммы доходов, в бюджетную систему области - 61% (на 1.06.96г. - 34% и 66% соответственно). В общей сумме поступлений налоги на прибыль, на добавленную стоимость, подоходный налог с физических лиц составляют 68%.

Консолидированный бюджет. По данным Главного финансового управления, консолидированный бюджет области на 1 июня исполнен по доходам (с учетом отчислений в целевые бюджетные фонды) в сумме 2.9 трлн.рублей (28% к планируемому на год и 18% к ВРП), по расходам (с учетом сальдо кредитования) - 3.3 трлн. (соответственно 26.5% и 20.5% к ВРП).

В структуре доходов консолидированного бюджета удельный вес налоговых поступлений составил 76%, неналоговых - 5%, безвозмездных перечислений - 19%. Налог на прибыль в общей сумме доходов составляет 13%, подоходный налог с физических лиц - 18%, налог на добавленную стоимость и налоги на имущество - по 12%. В структуре налоговых поступлений сумма перечисленных видов налогов составляет 70%.

Прибыль. В январе-мае сальдо финансово-хозяйственной деятельности предприятий и организаций промышленности, строительства и транспорта (без малого бизнеса и совместных предприятий) сложилось отрицательным. Из 846 млрд.рублей убытков 82% получены в промышленности.

Доля рентабельных предприятий по основным отраслям экономики составила 49% от общего их количества, в промышленности - 50 %, на транспорте - 45 %, в строительстве - 52%. Сумма прибыли рентабельных предприятий в целом по области составила на 1 июня 1.5 трлн.рублей, в промышленности - 1.3 трлн.рублей, на транспорте - 125 млрд., в строительстве - 75 млрд.рублей.

Общая сумма убытков, полученных нерентабельными предприятиями, в промышленности, строительстве и на транспорте достигла 2.3 трлн.рублей, из которой 85% приходится на долю промышленных предприятий.

Наибольшее число убыточных предприятий (свыше 60%) наблюдалось в городах: Березовский, Мыски, Салаир, Юрга и в районах: Крапивинский, Мариинский, Прокопьевский, Тисульский, Тяжинский, Чебулинский, Юргинский, Яйский, Яшкинский.

По состоянию на 1 июня **оборотные активы** в промышленности, строительстве, сельском хозяйстве и на транспорте составили 37.4 трлн.рублей и выросли по сравнению с соответствующим периодом прошлого года на 41%. Формирование оборотных активов обеспечивалось в основном за счет неплатежей покупателей (52%).

Состояние платежей и расчетов. Сумма долга предприятий ведущих секторов экономики Кузбасса перед своими кредиторами и в бюджет достигла 44 трлн.рублей, в том числе за полученные материально-технические ресурсы, работы и услуги - 18, в консолидированный бюджет области - 9 трлн., половина этой суммы - в федеральный бюджет и 10 трлн. - во внебюджетные фонды.

Общая сумма долга предприятиям области (дебиторская задолженность) достигла 22 трлн.рублей (половина от общей задолженности предприятий и организаций области).

Просроченная задолженность в общем объеме долга предприятий своим кредиторам составила 68%, в дебиторской задолженности - 56%.

На долю промышленности приходится 80% дебиторской и 82% кредиторской задолженности.

Кредитные организации. По данным Главного управления ЦБ РФ по Кемеровской области, на 1 июня в Кузбассе функционируют 15 паевых, 9 акционерных коммерческих банков и 41 их филиал. Лицензию на право работать с валютой имеют 8 коммерческих банков, из них 3 - генеральную, 5 - валютную.

Кредиты, предоставленные коммерческими банками экономике, банкам и населению, сложились в сумме 2 трлн.рублей. Пятая часть кредитных вложений - долгосрочные.

Вклады населения. Остатки вкладов населения в банках области по состоянию на 1 июня 1997г. составили 1971 млрд.рублей, в том числе в учреждениях сберегательного банка - 1245 млрд.рублей. Коммерческие банки аккумулировали около 37% вкладов населения (на 1 июня 1996г. - 43%).

Рынок труда и занятость населения

Численность экономически активного населения на начало июля составила 1279 тыс.человек, или 42% от общей численности населения. В их числе 1178 тыс.человек (92%) заняты в экономике, что на 81 тысячу (6%) меньше соответствующего периода прошлого года. Заметное сокращение занятости наблюдается в топливной, химической, лесной и деревообрабатывающей, легкой промышленности, промышленности строительных материалов, строительстве, науке. Увеличилась численность занятых в торговле, общественном питании, МТС, сбыте, жилищно-коммунальном хозяйстве и бытовом обслуживании населения, цветной металлургии.

На фоне сокращения занятости постепенно растет безработица. Численность безработных, рассчитанная по методологии МОТ, на начало июня составила 101 тыс.человек, из них официальный статус безработного в службе занятости имеют 38.2 тыс.человек (на начало июня прошлого года соответственно 100 и 34 тыс.человек).

Увеличилась конкуренция за свободное рабочее место. В среднем по области на одну заявленную в службу занятости вакансию претендует 6 человек против 4 человек на ту же дату прошлого года.

Серьезной проблемой на рынке труда остается неполная занятость. На начало апреля 59 тысяч работников крупных и средних предприятий (5.8% от среднесписочной численности) работали в режиме неполного рабочего времени по инициативе администрации. Наибольшие размеры неполной занятости отмечаются на предприятиях химической и легкой промышленности, машиностроения и металлообработки, промышленности строительных материалов.

Забастовки в первом полугодии зарегистрированы на 262 предприятиях и учреждениях области. В них приняли участие 53 тыс. человек. Наибольшее количество забастовок отмечено в учреждениях образования, здравоохранения, на предприятиях транспорта и угольной промышленности.

Основной причиной забастовок остается несвоевременная выплата заработной платы.

Уровень жизни

Денежные доходы и расходы населения. Номинальные денежные доходы населения в I полугодии сложились в сумме 17 трлн.рублей и увеличились по сравнению с соответствующим периодом прошлого года на 11%.

Среднемесячный денежный доход на душу населения составил 932 тыс.рублей. Реальный денежный доход (доход, скорректированный на индекс потребительских цен) снизился на 2%.

Из общего объема денежных доходов на покупку товаров и оплату услуг население израсходовало 59%, оплату налогов и взносов - 6%, накопление во вкладах и ценных бумагах - 3%, покупку валюты - 5%.

Оплата труда. Среднемесячная заработная плата, начисленная одному работнику в январе-мае 1997г. (без выплат социального характера), сложилась в размере 1104 тыс.рублей и возросла по сравнению с соответствующим периодом прошлого года на 7%.

В мае начисленная заработная плата достигла 1109 тыс.рублей, выплаты социального характера в расчете на одного работника - 49 тыс.рублей. Реальная заработная плата (скорректированная на индекс потребительских цен) к уровню мая 1996г. составила 92%.

Ниже приводятся данные о среднемесячной оплате труда одного работника по отраслям экономики за январь-май 1997г.:

	Тыс.рублей январь-май	май	В% к соответствующему периоду 1996г. январь-май	май
Всего по области	1104	1109	107	103
Промышленность	1299	1280	105	99.1
Сельское хозяйство	520	595	113	110
Транспорт	1393	1390	114	109
Связь	1374	1460	133	129
Строительство	1155	1190	99.2	96
Торговля, общепит, МТС, сбыт,заготовки	856	886	116	113
ЖКХ, непроизводственные виды бытового обслуживания населения	1196	1194	114	108
Здравоохранение, физкультура и социальное обеспечение	680	720	99.1	99.5
Образование	664	685	102	104
Культура и искусство	636	688	100.4	106
Наука и научное обслуживание	993	1017	129	127
Кредитование, страхование и пенсионное обеспечение	1329	1312	120	117
Аппарат органов управления	1173	1310	127	134

Заработная плата (без выплат социального характера) в мае составила 192 доллара США и обеспечила 2.5 прожиточных минимума.

По сравнению с другими регионами Западной Сибири зарплата по области в 1.8 раза выше, чем в Алтайском крае, в 1.4 раза - Омской области, в 1.3 раза - Новосибирской, ниже Тюменской области - в 2.5 раза.

Просроченную задолженность по выдаче заработной платы по состоянию на 1 июля 1997 года имели 6119 предприятий и учреждений. Сумма непогашенной задолженности по оплате труда по учитываемому кругу предприятий составила 3.6 трлн.рублей. За прошедшие 6 месяцев (по сравнению с 23 декабря) суммарная задолженность возросла на 660 млрд.рублей (22%), в производственных отраслях она увеличилась на 25%, в отраслях социальной сферы - на 7%. В промышленности не выплачено 2221 млрд.рублей (61% от общего объема задолженности), строительстве - 342 млрд. (9.4%), сельском хозяйстве - 96 млрд. (2.6%), транспорте - 386 млрд. (11%), в отраслях социальной сферы (образовании, здравоохранении, культуре и искусстве, науке) - 602 млрд.рублей (17%).

Социальные вопросы

Обеспечение жильем военнослужащих, уволенных с военной службы. На 1 июля в администрациях городов и районов области на учете для получения жилья состояло 1144 семьи военнослужащих, уволенных в запас или отставку. За полугодие им выделено 12 квартир общей площадью 731 кв.метр (в г.Осинники - 7 квартир, Киселевске - 2, Березовском, Мариинске и Яшкинском районе - по 1 квартире). В соответствующем периоде прошлого года было выделено 13 квартир.

Состояние окружающей среды. Выбросы вредных веществ в атмосферу в январе-июне сократились по сравнению с соответствующим периодом прошлого года на 15% и составили 456 тыс.тонн. Существенное сокращение выбросов связано с уменьшением объемов производства и ликвидацией ряда предприятий.

Основными загрязнителями окружающей среды остаются предприятия металлургии, энергетики и угольной промышленности.

Наибольшее количество загрязняющих веществ выброшено в атмосферу городов: Новокузнецка (250 тыс.т), Белова (48 тыс.т), Кемерова (33 тыс.т), Мыски (28 тыс.т).

Более 40% всех загрязняющих веществ, выбрасываемых в воздушный бассейн города Новокузнецка, приходится на Западно-Сибирский металлургический комбинат; 53% общих выбросов в атмосферу Белова осуществляет Беловская ГРЭС. Основными загрязнителями Кемерова являются Новокемеровская ТЭЦ, Кемеровская ГРЭС, АО "Азот", "Кокс", выбросы которых составили 84% от общих выбросов по городу.

В результате на каждого жителя области в I полугодии пришлось 150 кг вредных веществ, в Мысках - 584, Новокузнецке - 429 , Белове - 281, Кемерове - 62 кг.

Демографическая ситуация в I полугодии оставалась достаточно сложной и неоднозначной, что обусловлено снижением как числа родившихся, так и числа умерших. Естественная убыль населения по сравнению с I полугодием 1996г. снизилась на 19% и составила 10.8 тыс.человек (в I полугодии 1996г. - 13.3 тыс.).

В январе-июне сохранилась тенденция сокращения числа родившихся. В области родилось на 1.5% детей меньше, чем в том же периоде 1996г (в I полугодии 1996 соответственно на 3.8%).

На ситуацию с воспроизводством населения оказывает влияние снижение уровня брачности. За шесть месяцев в области зарегистрировано 7.6 тыс.браков, что на 2.6% меньше, чем за шесть месяцев 1996г.

На фоне уменьшения числа официально заключенных браков сокращается и число разводов. С начала года было расторгнуто 5.1 тыс. браков - на 16% меньше, чем в прошлом году.

Сложившаяся с 1995г. тенденция к снижению смертности населения сохраняется и в текущем году. Всего за полугодие зарегистрировано 23.7 тыс. умерших, это на 2.7 тыс., или на 10%, меньше, чем в I полугодии 1996г.

Сокращение смертности имело место практически от всех основных причин смерти населения, причем самое заметное - от заболеваний органов дыхания - на 21%, от несчастных случаев, отравлений и травм - на 20%, в том числе от убийств - на 23%, отравлений алкоголем - на 42%.

При общем снижении продолжается рост смертности от инфекционных и паразитарных болезней. В сравнении с январем-июнем 1996г. число умерших от этих причин увеличилось на 4%.

Кемеровский областной комитет государственной статистики.

МОНИТОРИНГ СОЦИАЛЬНО-ЭКОНОМИЧЕСКОГО ПОЛОЖЕНИЯ РЕГИОНОВ ЗАПАДНОЙ СИБИРИ

I полугодие 1997г. в процентах к I полугодию 1996г.

Социально-экономические индикаторы	Кемеровская область	Новосибирская область	Томская область	Омская область	Алтайский край
Экономические индикаторы					
Индекс физического объема промышленного производства	85	87	91	90	88
Капитальные вложения за счет всех источников финансирования	71	85	115	96	77
Валовая продукция сельского хозяйства	94	93	86	84	95
Розничный товарооборот 1)	89	92	95	100.7	119
Грузооборот предприятий транспорта	95	90	92	88	86
Социальные индикаторы					
Среднедушевые денежные доходы в июне, тыс.рублей 2)	1205	810	828	807	649
Среднемесячная заработная плата одного работника в мае, тыс.рублей	1109	875	1175	797	625
Величина прожиточного минимума в июне, тыс.рублей	441	502	449	356	377
Стоимость набора из 25 основных продуктов питания в июне, тыс.рублей	268	257	262	229	223
Сводный индекс потребительских цен на товары и услуги 3)	107.4	108.8	109.7	107.2	107.7
Введено в действие жилых домов за счет всех источников финансирования, тыс.кв.метров	127	48	37	95	99

1) Данные с учетом экспертной оценки объемов неорганизованного ввоза и продажи товаров на вещевых, смешанных и продовольственных рынках.
2) По оперативным данным.
3) Июнь 1997г. к декабрю 1996г.

Кемеро... научная
Газета...

РУСЬ СВЯТАЯ, ХРАНИ ВЕРУ ПРАВОСЛАВНУЮ, В НЕЙ ЖЕ ТВОЕ УТВЕРЖДЕНИЕ

ЗОЛОТЫЕ КУПОЛА

Издается
по благословению
Преосвященнейшего Софрония,
епископа
Кемеровского и Новокузнецкого,
при содействии
администрации области

Я есть Свет, но вы не видите Меня,
Я есть Бог, но вы не поклоняетесь Мне,
Я есть Учитель, но вы не учитесь у Меня,
Я есть Путь, но вы не идете за Мной,
Я есть Истина, но вы не стремитесь ко Мне,
Я есть Жизнь, но вы не принимаете Меня,
Я ваш лучший Друг, но вы отворачиваетесь от Меня.
Если вы несчастны, то не вините Меня.

Вот уже четыре года подряд 13 июля — день прославления святителя Софрония — епископа Иркутского, выливается в настоящий праздник для духовенства и прихожан Кемеровской епархии, так как это еще и день Ангела Преосвященнейшего епископа Софрония. Этот день ждут, к нему готовятся. Вот и нынче, 13 июля, в Знаменском кафедральном соборе было особенно торжественно. После Божественной литургии, которую совершил в сослужении большого числа духовенства владыка Софроний, с амвона были зачитаны многочисленные поздравительные телеграммы, присланные имениннику, и сказаны теплые, добрые слова благодарности и признательности.

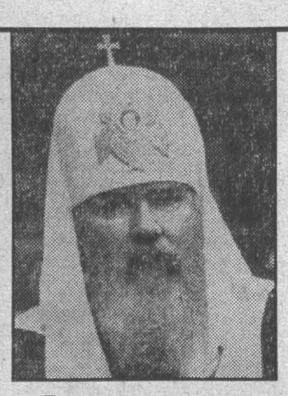

Сердечно поздравляю Вас, дорогой Владыка, с днем Вашего Ангела. Молитвенно желаю помощи Божией в архипастырских трудах.

**С любовью.
Патриарх
АЛЕКСИЙ.**

Поздравить управляющего Кемеровской епархией приехал глава Администрации Кемеровской области Аман Гумирович Тулеев. В теплой дружественной беседе глава власти духовной и глава власти светской заверили друг друга в готовности к совместной деятельности по умиротворению и стабилизации общественной и политической ситуации в Кузбассе и возрождении на нашей малой родине истинной православной духовности.

А. Г. Тулеев вручил Преосвященнейшему владыке торжественный адрес:

«Преосвященному Софронию, епископу Кемеровскому и Новокузнецкому, управляющему Кемеровской епархией

Ваше Преосвященство!

Примите самые добрые и сердечные поздравления со знаменательным событием в Вашей жизни — днем Ангела-хранителя, Вашего небесного покровителя.

Желаю Вам, дорогой Владыка, крепкого здоровья, многолетия, мира и согласия в приходах епархии, успехов во всех делах и начинаниях на благо Русской православной церкви и родного Кузбасса.

Надеюсь, что духовенство епархии и все православные верующие внесут свой достойный вклад в возрождение и развитие церковных духовно-нравственных ценностей, благотворительности, милосердия и социального служения обществу.

Уверен, что сотрудничество Кемеровской епархии с администрацией области при Вашей непосредственной и активной поддержке будет крепнуть, развиваться и приносить пользу православным церквам и всем жителям нашего шахтерского края.

Это сотрудничество позволит объединить усилия светской и духовной власти на построение в Кузбассе духовно сильного и нравственно здорового общества.

С праздником Вас и наилучшими пожеланиями, дорогой Владыка!

**С глубоким уважением
глава Администрации
Кемеровской области А. Г. ТУЛЕЕВ».**

☆ ☆ ☆

Уважаемый епископ Софроний. Поздравляем Вас с днем Ангела.

Желаем крепкого здоровья, неиссякаемой энергии, душевной бодрости, личного счастья и благополучия.

**Глава города Кемерово
В.МИХАЙЛОВ.**

НОВОСТИ

7 июля, в день, когда Русская православная церковь празднует Рождество честного и славного пророка и крестителя Господня Иоанна Предтечи, церковнослужители и прихожане салаирского Петро-Павловского храма совершили крестный ход длиной в пять километров к святому ключу, который находится недалеко от деревни Гавриловки. По преданию, он целебный, и к нему всегда стремятся люди, даже зимой.

Стараниями настоятеля и тружеников Петро-Павловского храма на источнике выстроена часовня в честь Иоанна Крестителя, а впоследствии и небольшая купальня. В день празднования Рождества святого пророка в часовне настоятель храма священник Сергий Мосолов отслужил молебен, а затем, после «Многолетия» патриарху, епископу и всем собравшимся прихожанам, освятил источник и пополнил его водой из реки Иордан, что в Иерусалиме.

Вода в источнике ледяная, но батюшка, прямо в подряснике, зашел в обжигающую холодом воду первым, за ним последовали и прихожане. После купания в святом источнике праздник продолжился неподалеку, на полянке, в атмосфере теплого, душевного общения, рядом с костром, в котором поклась картошка... «Самый счастливый день в моей жизни, настоящий праздник», — так говорили отцу-настоятелю благодарные прихожане.

У святого ключа все чаще можно встретить людей, приезжающих сюда со всех уголков Кузбасса. А еще, как поведал отец Сергий, к нему стали обращаться люди (даже из Кемерова), желающие быть окрещенными именно в этом источнике.

10 июля в деревне Барановке по благословению Преосвященнейшего Софрония, епископа Кемеровского и Новокузнецкого, благочинный церквей второго Кемеровского округа священник Дмитрий Мошкин и священник поселка Кедровский Анатолий Верховых, окормляющий православных христиан села, освятили место для строительства церкви Покрова Пресвятой Богородицы. Ранее храм в селе был, но неразумение людское его разрушило (сгорел в 1947 году). Нынешней зимой состоялось первое собрание православных христиан села, на котором решили и приход, и храм восстановить. И вот молебном на освящение места для строительства положено начало этому благому делу.

13 июля, в день Собора славных и всехвальных 12 апостолов, после Божественной литургии и молебна, совершенных Преосвященнейшим епископом Софронием в сослужении многочисленного духовенства в Знаменском кафедральном соборе, состоялось собрание благочинных всех округов Кемеровской епархии. Главным вопросом собрания стало принятие Обращения православного духовенства и мирян епархии к губернатору Кемеровской области А.Г.Тулееву о внесении изменений в редакцию Устава Кемеровской области. Текст обращения публикуется в сегодняшнем номере «Золотых куполов».

В благочиниях и приходах епархии продолжаются массовые крещения новообращенных христиан, проходящие по благословению Преосвященнейшего епископа Софрония. Владыка Софроний принял участие в совершении крещения в поселке Береговой Кемеровского района. Совершены массовые крещения и в других местах: большое количество людей было окрещено в Прокопьевском, Беловском, Анжеро-Судженском и иных благочиниях. Всего же этим летом в ходе массовых крещений к Православной церкви было приобщено более 16 тысяч человек.

Этот снимок сделан в киселевском профилактории «Знамя», где недавно окончился первый сезон работы детского православного оздоровительного лагеря. Несколько десятков маленьких горожан смогли отдохнуть и открыть для себя Христово учение. В последний день «православного сезона» дети рассказывали сюжеты из Священного Писания, читали стихи на христианские темы, а священники Петро-Павловского храма дарили им на память подарки.

— Мне радостно видеть, что дети стремятся к познанию святой православной веры, — сказал настоятель Петро-Павловского храма, протоиерей Михаил Яськов на собрании детей, педагогов и медперсонала профилактория. — И сегодня хочется пожелать, чтобы все, что вы впитали доброго и полезного, изучая Святое Писание, хранили в себе и не забывали Бога. В Евангелии Господь говорит: «...пустите детей приходить ко Мне, ибо таковых есть Царствие Небесное». И далее говорит, уже для нас, взрослых: «Кто не примет Царствие Божие, как дитя, тот не войдет в него». Поэтому мы должны быть, как дети, подражать им в чистоте и простоте, иметь добродетель в сердце. Тогда и дети, видя наши добрые дела, станут подражать нам, взрослым.

Проникновенны слова священника. Но проникают ли они в детские сердца? А может быть, они смыслят больше, нежели натруженные умы богословов? Так спросим у них. Ребята, которые провели это лето в православном лагере, отдыхали в прошлые годы в самых разных детских лагерях: и загородных, и здесь же, на базе профилактория «Знамя». Когда прошу их сделать сравнение, они говорят:

— Интереснее здесь, в православном лагере. Мы много узнали такого, о чем раньше и представления не имели. Если мы будем любить друг друга, то жизнь станет лучше.

Андрей МИРОШНИЧЕНКО.
Фото **Олега Соловьева.**
г. Киселевск.

В Уставе Кемеровской области, принятом и утвержденном в этом году, статья 22 гласит:

1. В Кемеровской области обеспечивается свобода вероисповедания.

2. Никакая религиозная конфессия не может быть признана обязательной или имеющей преимущества перед другими. Запрещается помощь со стороны органов государственной власти и местного самоуправления любой религиозной конфессии.

3. Государственная деятельность в области и работа органов местного самоуправления носят светский характер.

Духовенство и православная общественность не могут согласиться с формулировкой пункта 2 и настаивают на внесение изменений в документ.

Аргументы изложены в обращении, которое подписали православные священнослужители и тысячи прихожан.

ДОКУМЕНТ

ОБРАЩЕНИЕ

православного духовенства и мирян Кемеровской и Новокузнецкой епархии Русской православной церкви к губернатору Кемеровской области А. Г. ТУЛЕЕВУ

Уважаемый Аман Гумирович!

Долг христианского служения, горячая любовь к Отечеству, сугубая ответственность за судьбу нашего народа заставляют нас обратиться к Вам с настоящим посланием.

В средствах массовой информации опубликован Устав Кемеровской области. Не давая ему оценку в целом, мы хотели бы обратить ваше внимание на статью 22.

Пункты 1 и 3 указанной статьи мы воспринимаем как реальную данность, хотя в славном историческом прошлом Российского государства имеются заслуживающие внимательного изучения примеры совершенно иного рода.

Вместе с тем православное религиозно-национальное самосознание ни в коей мере не может согласиться с пунктом 2: *«Никакая религиозная конфессия не может быть признана обязательной или имеющей преимущества перед другими. Запрещается помощь со стороны органов государственной власти и местного самоуправления любой религиозной конфессии».*

Мы не знаем имен авторов этого пункта. Да это и не суть важно. Но мы утверждаем, что они либо злонамеренно встали на путь борьбы с Православной церковью, либо в силу вполне понятных и объяснимых причин добросовестно заблуждаются. Если верно первое предположение, то цель здесь ясна: посеять ядовитые семена раздора и отчуждения, внести смуту и раскол, разрушить все позитивное, что появилось за последние годы в отношениях Церкви и исполнительной и законодательной ветвями власти.

Теперь более подробно. Что касается вопроса о преимуществах одной религиозной конфессии перед другой, то обратимся к недавно принятому Государственной думой в третьем чтении проекту Закона РФ «О свободе совести и религиозных объединениях».

Новый закон вводит понятие традиционных для Российской Федерации религий, декларирует уважение к Православию как неотъемлемой части общероссийского исторического, духовного и культурного наследия. Весьма важно, что для получения статуса юридического лица и государственных гарантий теперь будет необходимо подтверждение от местных органов власти о существовании общины на этой территории не менее 15 лет.

Мы не просим отдельного места в обществе и каких-либо исключительных привилегий. Однако равенство религий и верований перед законом не есть равенство в заслугах по обустройству родной земли, строительству державы, формированию национального характера. В этом с Православной церковью в нашем Отечестве никто сравниться не может.

Право на проповедь можно получить чисто юридически. Но право быть духовными учителями и наставниками людей следует вымолить, выстрадать и доказать делом. Мы взвешенно и с достаточной долей ответственности подходим к занимаемому Церковью месту в разнополюсном спектре нынешней российской действительности. При сем мы ясно отдаем себе отчет в том, что судьба Родины — наша судьба. История Православной церкви — это история Руси. Многочисленные христианские государственные деятели, святители, мученики и исповедники, в земле Российской просиявшие, неустанными трудами сумевшие политически и экономически объединить 1/6 часть земной суши, создать величайшую науку и культуру, непобедимую армию, не есть ли благочестивые свидетели Истин Православия?!

Кто на протяжении тысячи лет ковал и пестовал несгибаемый державный дух русского патриотизма? Церковь Православная! Кто вдохновлял отважных и укреплял малодушных, освящая дело защиты Отечества как личный религиозный долг каждого, способного носить оружие? Кто научил русского человека быть верным — без лести, мужественным — без жестокости, щедрым — без расточительства, стойким — без фанатизма, сильным — без гордости, милосердным — без тщеславия, ревностным — без гнева и злобы? Церковь Православная!

Те же, кто сегодня лицемерно рядится в ветхие одежды друзей русского народа и России и пытается научить нас жить и молиться Богу, полагая, что на нашей земле духовная пустыня (и это после 1000-летия крещения Руси!), разве могут привести хоть один случай, когда иноверцы и инославные в трудный для России час делом доказали ей свою верность, до конца разделив с ней многострадальную судьбу? Зато противоположных примеров в русской истории сколько угодно!

Горько произносить эти слова: героическая история Отечества нашего искажена и забыта, ее духовный смысл извращен и оболган! Правда же состоит в том, что именно Православие является державной опорой в борьбе с внешним злом и небесной врачевательницей недугов душевных. Вера Православная, Земля Православная, Народ Православный... За это воевали, за это умирали, с этим побеждали, этим живем поныне.

Вспомните, ведь это блаженный митрополит Кирилл, духовный наставник и сотрудник Александра Невского, рука об руку с князем отстаивал Русскую землю от татарских орд и полчищ крестоносцев.

Это святой преподобный Сергий, игумен Радонежский, благословил Димитрия Донского на Куликовскую битву и дал ему двух иноков-воителей — Пересвета и Ослябю, павших в сечи на донских полях рядом с бесчисленными безымянными русскими ратниками, шедшими на смерть за Веру и Отечество, защищая Святую Русь от татаро-монгольского господства.

Это священномученик Патриарх Гермоген, седой, немощный, умирающий от голода в польском застенке старик, своим властным архипастырским призывом поднял с колен погибающую от склок и междоусобиц страну, устыдил малодушных, ободрил растерянных, совокупил воедино всех жаждущих вызволить Русскую землю из иноземного иноверческого плена.

Это святой праведный отец Иоанн Кронштадтский, всероссийский молитвенник и чудотворец, грозный обличитель разномастных врагов Отечества, до последнего вздоха не умолкал, предупреждая народ русский о губительности равнодушия к вере, о пагубных последствиях этой духовной заразы равно для жизни церковной и государственной.

Во время Великой Отечественной войны 1941-1945 гг. многие православные пастыри и миряне были примером личного героизма и отваги. Целый ряд верующих удостоен воинских наград. На деньги Русской православной церкви и прихожан были построены танковые колонны, артиллерийские батареи, авиаэскадрильи, морские корабли, громившие врага. Церковь благословила Отечественную войну русского народа, и благословение это было утверждено на Небе. От престола Всевышнего и возгорелся победоносный дух России!

И не случайно тогда были учреждены боевые награды — ордена Александра Невского, Александра Суворова и Михаила Кутузова, медали адмиралов Нахимова и Ушакова — в честь лучших представителей нашего народа и сыновей Русской православной церкви.

Значителен вклад Русской православной церкви и в послевоенное восстановление народного хозяйства и укрепление позиций страны на международной арене.

И сегодня православные люди — шахтеры и металлурги, машиностроители и химики, учителя и медработники, строители и крестьяне — совершают тот же христианский подвиг любви, что их отцы и деды, изо дня в день терпеливо трудясь в надежде на возрождение Отечества, всеми силами приближая сей светлый час.

Наконец, не сектанты, прикрывающиеся пацифистскими лозунгами, и не лживые поборники «свободы вероисповеданий» служат сейчас в Вооруженных Силах России. Не они защищают священные границы Отчизны, проливают свою кровь в так называемых «горячих точках», но наши православные христолюбивые воины, составляющие значительную часть среди офицеров и генералов, солдат и сержантов, адмиралов и матросов. Кто с молоком матери впитал бескорыстную любовь к Родине, жертвенность, твердое упование на Божественное попечение о Руси, понимание собственного ратного долга за судьбу народа.

Православная церковь кровно заинтересована в сильной державной власти и постоянно возносит молитвы «о богохранимой стране нашей российской, властех и воинстве ея». В то же время государственная власть, отторгающая церковь, неустойчива и не имеет исторической перспективы. События последних лет — яркое тому подтверждение.

Большинство кузбассовцев крещены в православной вере. И игнорировать их мнение было бы непростительной ошибкой. А позиция наша такова: провозглашение равенства прав религиозных конфессий на руку лукавым делателям неправды и беззакония, пытающимся разрушить изнутри государство, противопоставить людей друг другу и в конечном итоге установить над политической, финансово-экономической, хозяйственной, культурной и религиозно-нравственной жизнью страны тотальный и беспощадный контроль.

Не секрет, что многие религиозные и оккультные секты и ереси, опутавшие дьявольской сетью Россию, имеют руководящие центры и колоссальные источники финансирования за рубежом. Деятельность многих новоявленных сект носит откровенно агрессивный характер. Поведение их членов руководящей верхушкой жестко контролируется и корректируется. Таким образом, вырабатывается рабская психология, нивелируется и унижается личность, губятся души, разрушаются семьи, калечатся судьбы, в том числе детей. Участники таких псевдорелигиозных образований получают неизгладимые психические и физические расстройства, совершают самоубийства.

Наблюдается криминализация сект. Здесь и ритуальные убийства, истязания, похищения людей, надругательство над могилами, оборот психотропных средств, сексуальные преступления, организация массовых беспорядков, гражданское неповиновение, вымогательство, подкуп, манипулирование конфиденциальной информацией о гражданах и так далее.

Работа некоторых «религиозных» организаций уподобляется действиям специальных служб, проникающих в государственные структуры управления, обороны, правоохранительных органов, науки и образования. Определенные тоталитарные общества имеют в своих программных документах положения о захвате власти, нейтрализации инакомыслящих, вплоть до убийства. В целом функционирование отдельных религиозных и оккультных сект угрожает национальной безопасности России и носит веронетерпимую и человеконенавистническую направленность. Доказательств сказанного можно привести сколько угодно. Это такие нашумевшие процессы последних лет, как:

— гибель более 900 человек — членов секты «Народный храм» в Джонстауне в Гайане в ноябре 1978 г.;

— массовое самосожжение 88 приверженцев Дэвида Кореша в Вако (штат Техас, США);

— едва не состоявшееся массовое самоубийство «Белых братьев» и устроенные ими беспорядки в Киеве осенью 1993 года (милиция задержала 616 человек, 137 объявили сухую голодовку в знак протеста против насилия);

— массовое самосожжение 53 адептов «Храма Солнца», в том числе и основателя культа Жозефа Ди Мамбро и доктора-гомеопата Люка Журе, в двух швейцарских деревнях и пригороде Монреаля (Канада) 4 и 5 октября 1994 г.;

— газовая атака секты «Аум Синрике» в Токио 20 марта 1995 г. (12 жертв и 5.000 пострадавших);

— самосожжение еще 16 адептов «Храма Солнца» («Орден Солнечного Храма»), в том числе одной девочки и двух мальчиков от 2 до 6 лет, 22 декабря 1995 г. во французских Альпах.

Регулярно в средствах массовой информации появляются сообщения о жестоких преступлениях с участием различного рода сатанинских групп, например:

— ритуальное убийство в Оптиной пустыни трех монахов;

— ритуальное убийство нескольких десятков людей в Тюмени в 1996 г.;

— ритуальное убийство мальчика, алтарника храма Малого Воскресения в Крылатском (г. Москва), на Пасху в 1997 г.

Далее. В недалеком прошлом государство разрушало храмы, конфисковывало церковное имущество, преследовало и репрессировало верующих. Теперь ситуация коренным образом изменилась. Есть ряд крупных государственных решений центральных органов власти по вопросам восстановления прав Церкви в жизнедеятельности современного российского общества. Это радует и вселяет надежду на продолжение начавшегося конструктивного диалога и углубление столь необходимого для нормализации всех сторон народной жизни позитивного процесса.

(Окончание на 4-й стр.).

ОБРАЩЕНИЕ

православного духовенства и мирян Кемеровской и Новокузнецкой епархии Русской православной церкви к губернатору Кемеровской области А. Г. Тулееву

(Окончание. Начало на 3-й стр.)

Между тем отметим, что в преамбуле принятого Устава сказано об «уважении к истории, традициям и культуре Отечества». Как раз этого мы в тексте не обнаружили. Более того, статья 22 противоречит Указу Президента Российской Федерации от 14.03.96 г. № 378 «О мерах по реабилитации священнослужителей и верующих, ставших жертвами необоснованных репрессий», п. 3; Закону РФ «О свободе вероисповеданий», ст. 26; проекту нового Закона РФ «О свободе совести и религиозных объединениях»; распоряжению Президента РФ от 19 июля 1996 г. № 373-рп; обращению Государственной думы «К Президенту РФ об опасных последствиях воздействия некоторых религиозных организаций на здоровье общества, семьи, граждан России» от 15.12.96 г.

В связи с этим возникают вполне справедливые вопросы. Какова причина того, что Законодательным собранием Кемеровской области вразрез с официальной политикой президента, Государственной думы и правительства РФ делается попытка ввести запрет на помощь Русской православной церкви со стороны органов государственной власти и местного самоуправления? Отказ в финансовой помощи церкви фактически ведет к свертыванию работ по реставрации уникальных памятников истории и архитектуры — храмов и их окончательному разрушению.

Не подлежит сомнению тот факт, что Устав области был принят без учета мнения православных верующих, которые, подчеркнем еще раз, составляют большинство жителей Кузбасса! Что это? Политическая близорукость, элементарная некомпетентность, преступное безразличие или циничный расчет с далеко идущими планами?

Исходя из вышеизложенного, считаем необходимым и полезным принять статью 22 Устава Кемеровской области в следующей редакции:

1. В Кемеровской области обеспечивается свобода вероисповедания.

2. Органами государственной власти и местного самоуправления оказывается всесторонняя помощь Кемеровской и Новокузнецкой епархии Русской православной церкви и иным традиционным религиям.

3. Для контроля за деятельностью тоталитарных сект и религиозных организаций, представляющих угрозу общественной безопасности и здоровью населения, создается комиссия при Законодательном собрании Кемеровской области.

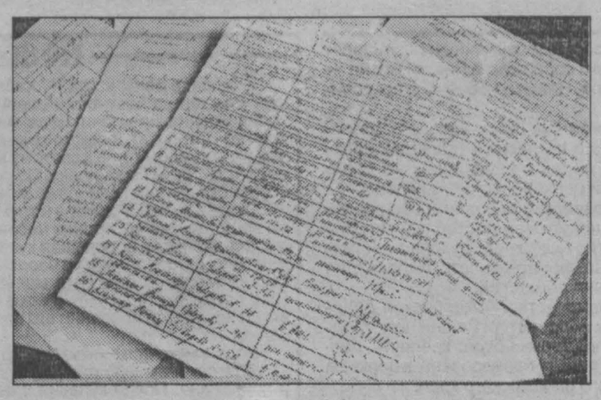

Обращение подписано епископом Кемеровским и Новокузнецким Софронием, благочинными округов, клириками и мирянами епархии. Всего к обращению прилагается более девяти тысяч подписей.

ЛЮДИ ЦЕРКВИ

ИКОНОПИСЕЦ

Иоанно-Предтеченская церковь находится, по сути, в центре многолюдного микрорайона Тырган. Правда, сосновые посадки, в середине которых и стоит храм, превратили это место в своеобразный островок. Поэтому жители восьмого и десятого микрорайонов, для которых соснячок стал любимым местом прогулок, хоть раз в год обязательно зайдут в церковь. И тогда обязательно надолго остановятся у иконостаса...

Я знала, что его выполнил прокопьевский художник, но как-то все недосуг было работу внимательно осмотреть. Очевидно, довлела формула «нет пророка в своем отечестве», а невесть как сложившееся представление, что иконопись — нечто застывшее, канонически обязательное, вызывало скепсис — что-де нового может художник, задача которого повторить то, что сделано предшественниками?

Но вот я у иконостаса, всматриваюсь в лики святых. И вдруг осознаю — художник не просто повторил выражения глаз библейских героев, он наделил их... Чем? Слов подыскать не могу, но начинаю понимать, почему люди, побывав в церкви, у иконостаса, уходят успокоенные...

Только заставив себя остановить мирской бег, остановившись и задумавшись, можно оценить сделанное Сергеем Тюриным. Неудивительно, что обращение к новому для художника жанру полностью изменило его судьбу.

Семья Сергея была обычной. Конечно, и мать, и отец, и дети Тюриных были крещеными, но о Боге вспоминали скорее по большим религиозным праздникам. Исключением была бабушка Анна. Именно от нее маленький Сережа впервые услышал о заповедях Христа.

Как обычно родители воспитывают в ребенке нравственные понятия? Взял малыш у приятеля понравившуюся ему игрушку, мать преподает урок нравственного воспитания:

— Чужое брать нельзя. За это сажают в тюрьму. А в тюрьме очень плохо...

Бабушка Сергея не запугивала. Она говорила спокойным голосом:

— Господь нас наградил великой наукой — десятью заповедями, будешь следовать им, сможешь и людям честно смотреть в глаза, и перед Господом их не опустишь.

Кто из детей не любит загадочные истории. У бабы Ани недостатка в них не было. Но люди в этих историях славились терпением и добротой, хотели быть похожими на Христа, который смотрел с бабушкиной иконы печальными глазами. И не предполагал Сергей, что этот всепроникающий взгляд приведет его лет через двадцать пять в Иоанно-Предтеченскую церковь и в корне изменит жизнь. Но это будет много позднее, а пока парень искал свое место в жизни, в творчестве.

Несмотря на то, что Сергей с детства увлекался живописью, окончил детскую художественную школу, он успел сменить несколько специальностей. Но от судьбы не уйдешь, и юноша поступает в Кемеровское художественное училище на декоративно-театральное отделение. Вообще-то и этот выбор вызывал у Тюрина сомнения. Его привлекает спокойная созерцательная работа. Даже в живописи он избирает такие темы и сюжеты, которые подтверждают стремление юноши к внутреннему покою, душевному миру. Эту черту характера Сергей, очевидно, унаследовал от отца. Сапожник Михаил Тюрин любил поразмышлять о смысле жизни, добре и зле.

— Позднее я понял, — делится своими мыслями Сергей,— почему я отдавал предпочтение пейзажу, натюрморту. В этих жанрах я больше всего могу выразить свое понимание вечности. А эта тема меня волновала всегда...

Путь человека предопределен чередой событий. Но Сергей Тюрин твердо уверен, что Господу было угодно, чтобы он почувствовал неудовлетворенность от своей работы, когда после училища попал в драматический театр помощником художника-оформителя. Ведь, несмотря на солидное название должности, недавнему выпускнику так и не довелось по-настоящему участвовать в создании спектакля. Он стал просто дипломированным маляром... И Сергей ушел из театра. Никакой работы не чурался: требовались плотники — шел на стройку, появилась нужда в оформителе — занялся дизайном. Но работал не для обогащения, скорее для самовыражения. Поэтому когда бабушка Анна Кузьминична (она по-прежнему, даже имея за плечами восьмой десяток, ходила в церковь) сообщила внуку, что отец Владимир ищет художника-иконописца, Сергей заинтересовался сразу.

— Едва я услышал об этом,— вспоминает Сергей Михайлович, — на меня словно снизошло благословение Божье. Я понял, что здесь найду себя, что здесь мое место.

Кстати, портретным жанром он никогда не увлекался. Больше интересовала природа. Правда, в годы учебы в училище пытался работать в жанре станковой живописи, используя библейские темы. Преподаватели сие не приветствовали, но не это останавливало. Смущало то, что он почти ничего не знал о технике иконописи.

Однако отец Владимир встретил молодого художника так, словно давно хотел с ним познакомиться. После этого все сомнения ушли. Получив благословение батюшки, Сергей принялся за дело. И работа над первой иконой святителя Николая полностью изменила жизнь Сергея.

— Я читал,— рассказывает Сергей Михайлович,— прежде чем художник приступал к писанию иконы, служили молебны, святили доску для иконы, краски. Сам он причащался. То есть уже сама подготовка — священнодействие. И когда я причастился, вдруг понял необходимость всего этого, почувствовал в душе легкость, все вокруг приобрело другие, яркие краски.

Тогда и начался путь молодого художника к вере. Сергей постигал азы иконописи по книгам. Ведь создание образов подчиняется строгим церковным правилам. Издавна существовали так называемые лицевые подлинники — прориси, графические изображения икон с краткими указаниями относительно цвета и одежды. К примеру, Георгия Победоносца надо изображать в красном плаще мученика и на белом коне. В технике иконописи не соблюдаются пропорции и перспектива. Здесь главное другое — отражение не вещественного окружающего нас мира, а духовной сущности. Творческая же свобода художника проявляется, казалось бы, в мелочах. Возьмем цвет — сколько оттенков у того же красного? Вот потому у одного иконописца краски спокойные, сдержанные, а у другого — яркие, дерзкие. Вот потому восприятие, казалось бы, одинаковых икон, но разных мастеров — разное. Любимый образ Сергея — Богородица. Она вызывает благоговение как мать Христа, и в то же время — это всегда прекрасное, одухотворенное лицо земной женщины.

И чем больше познавал художник тайны иконописи, все более утверждался в мысли, что наконец-то нашел свой путь, и путь этот связан с Церковью. Продолжая работать в мастерской, Сергей стал петь на клиросе. Правда, мастерской его закуток не назовешь. Иоанно-Предтеченская церковь, которая в будущем должна представлять собой целый храмовый комплекс, сейчас состоит из крестильни, где проводятся все обряды. Понемногу художник стал выполнять обязанности пономаря, затем был рукоположен во диакона, а вскоре принял сан священника. Так Сергей Тюрин стал отцом Сергием. Сейчас он учится в Московском Свято-Тихоновском богословском институте. И совершенствуется в иконописи.

— Мне кажется, — размышляет отец Сергий, — я понял главный секрет иконописи. Он не в особой какой-то технике, а в духовной зрелости художника. Ведь иконопись — не самоцель, а средство приобщения к Господу.

Работы у художника-священника более чем достаточно. Сейчас открываются новые приходы, значит, требуется его мастерство — немного у нас иконописцев даже в масштабе епархии.

Есть у него и заветная мечта — побывать в мастерской Загорского иконописного училища, где бережно хранят и передают из поколения в поколение секреты этого древнего искусства. Даст Бог, она сбудется, вдохновив мастера на создание новых работ во благо святой Церкви.

Дина КАЛИТИНА.

г. Прокопьевск.

ПРОЦЕСС ДВОРКИН — ЯКУНИН

НЕНАДЛЕЖАЩИЙ ИСТЕЦ И ОПРАВДАННЫЙ ОТВЕТЧИК

В Хорошевском муниципальном суде закончился процесс, затеянный правозащитниками во главе с Глебом Якуниным против Александра Дворкина и Отдела религиозного образования и катехизации Московского Патриархата. Суд постановил, что брошюра Дворкина не содержит повода для дальнейшего судебного разбирательства.

Напомним: Дворкин выпустил под грифом Отдела религиозного образования и катехизации брошюру, содержащую элементарные рекомендации неграмотным в религиозном отношении соотечественникам о том, как уберечься от попадания в объятия сомнительных проповедников, порой ставящих целью духовное и физическое порабощение своих адептов, всестороннюю эксплуатацию их наивной веры в «учителя».

Инициаторами иска против Дворкина и ОРОиКа по обвинению в клевете были Глеб Якунин и К°, а отнюдь не сами сектанты. Видимо, с точки зрения истцов, принцип свободы совести в исторически православной стране должен действовать несколько однобоко: проповедники новых религий имеют право на агитацию, а представителям Православной церкви нельзя даже писать об этом, нельзя высказывать свое мнение о деструктивных культах, предупреждая людей об исходящей от них опасности.

На пресс-конференции по итогам процесса адвокат Гералина Любарская, защищавшая интересы Дворкина, заявила, что иск был проигран Комитетом защиты свободы совести не только потому, что «он был подан ненадлежащим истцом». Истцы утверждали, что книга Дворкина свидетельствует о нарушении конституционного принципа свободы совести, и суд достаточно серьезно занимался изучением вопроса о том, есть ли границы у этого конституционного принципа. Может ли этот принцип и каким образом соотноситься с принципом свободы слова? «Действительно, если Дворкин разделяет мнения, устоявшиеся в практике религиоведения, о том, что сектантские организации являются тоталитарными, что их структуры, дисциплина носят мафиозный характер, что секты отнимают имущество граждан и причиняют существенный вред их физическому здоровью, то его мнение тоже подлежит защите в силу принципа свободы мнения. Дворкин обосновал свое мнение ссылками на источники, суд эти источники проверял и убедился: то, о чем пишет автор брошюры, имеет под собой основания», — заявила Любарская.

Она сообщила также, что комитет Якунина был проинформирован о бесперспективности иска сразу после его подачи, однако решил продолжать процесс. Адвокат видит два объяснения этому решению: давние счеты Якунина с Русской православной церковью и желание привлечь внимание к деятельности комитета любой ценой.

Проиграв процесс, Якунин отнюдь не намерен складывать оружие: получено сообщение, что правозащитник обрушился на новый вариант Закона о свободе совести и религиозных организациях, недавно принятый во втором чтении Государственной думой РФ. По мнению Якунина, проект закона таит в себе немалую угрозу для свободы совести вообще.

Фактически же новый вариант закона вместо механического применения принципа формально понятой свободы основан на дифференцированном подходе к религиям и конфессиям, намерен учитывать их традиционность и массовость. Такой законодательный подход вполне укладывается в границы цивилизованного общества и практикуется в ряде стран Запада.

А пока невольно создаётся впечатление, что под видом борьбы за свободу совести и вероисповеданий скрывается неприятие традиционных для России конфессий и вероучений, провоцируется обострение религиозной ситуации в стране. С сожалением приходится констатировать, что масло в огонь подливают некоторые правозащитные организации и их лидеры, ищущие себе славы Герострата.

(«НГ — религии», ежемесячное приложение к «Независимой газете», № 6, июль 1997 г.)

ПАЛОМНИЧЕСТВО

Родной земли прекрасные пространства

В прошлом номере «Золотых куполов» мы писали о том, что по благословению Преосвященнейшего епископа Софрония группа учеников воскресных школ Знаменского и Никольского соборов областного центра посетила Святые места Золотого кольца России. После приезда, когда впечатления еще были свежи, но уже уложились «по полочкам», дети написали сочинения на тему «Моя первая паломническая поездка».

Разные по стилю и содержанию сочинения объединены неподдельной любовью к истории христианской святости и христианской праведности. Все, что в России всегда было самым лучшим, драгоценным, все это благословлено Богом, и православное детское сердце благоговейно относится к родным святыням.

Из фрагментов этих сочинений и сложен в хронологической последовательности небольшой рассказ о паломничестве юных христиан.

«Нельзя сложить верного представления о православии, не зная, как его воспринимают дети.
Нельзя сложить верного представления о детях, не зная, как они воспринимают православие».

Диакон Андрей Кураев.

Когда нам сказали, что мы поедем в паломничество по Святым местам, все очень обрадовались и с нетерпением ждали этого дня. И вот он наступил! Мы собрались в аэропорту. Нас было тридцать шесть ребят и пять взрослых, вместе с настоятелем Знаменского собора отцом Владимиром. Мы сели в самолет и через четыре часа приземлились в аэропорту Внуково. Там нас уже ждал автобус с экскурсоводом.

Автобус сопровождал нас ровно неделю, водитель его — добрый и приветливый человек. Он повез нас мимо Лужников, где стояла церковь XVIII века, мимо поместья, которое принадлежало когда-то графу Шереметеву, по московским улицам, многие из которых носят названия православных храмов.

Первым мы посетили Богоявленский собор. Когда зашли в него, я думаю, все почувствовали благодать Божию. И вообще всю поездку с нами всегда была Божия благодать. Господь сподобил нас приложиться к мощам святителя Алексия. В этом соборе есть икона, в которой собраны все образы Божией Матери. За время путешествия нам доведется посетить много очень красивых храмов, но Богоявленский собор мне запомнится больше всего из-за его архитектуры и красоты иконостаса.

Затем мы побывали в Свято-Даниловом и Донском монастырях. В Донском монастыре мы приложились к мощам патриарха Тихона.

Экскурсовод очень много рассказывал нам о Москве и отвечал на все наши вопросы. После экскурсии мы поехали в общежитие, где остановились на ночлег.

Второй день начался у нас с поездки в Оружейную палату Кремля. Меня поразило, что там находились старинные иконы, богослужебные предметы, потир, звездица, лжица, дискос, кадило. А еще царский трон и кареты, и всевозможное оружие, а также красивые облачения патриархов и епископов. Облачения отделаны драгоценными камнями.

Затем мы отправились на экскурсию по Кремлю, вышли на Соборную площадь, посетили Успенский собор. Нас удивила колокольня Ивана Великого высотой 84 метра! Но сколько интересного нас еще ждало впереди!

Третьяковская галерея поразила вообще, но особенно лицезрение иконы Андрея Рублева «Троица» и других, таких как «Спас Нерукотворный», «Владимирская Божья Матерь»...

По Третьяковке можно ходить целый день и все равно не обойти ее, такая она огромная. Иногда смотришь на картину, которую видел в репродукции много раз, и даже не верится, что это подлинник. Мы узнали много нового о картинах. Например, картина «Явление Христа народу», оказывается, не закончена. Мне кажется, что живопись можно почувствовать только по подлиннику.

В этот же день мы поехали в Троице-Сергиеву лавру. Была суббота, и нам посчастливилось попасть на всенощную. Отстояли ее и пошли к источнику Сергия Радонежского и омылись в нем.

По дороге у меня были мысли, что здесь, в Сергиевом Посаде, живут очень добрые и очень хорошие люди. Здесь во всем чувствуется святость. Ведь основал Свято-Троицкую лавру преподобный Сергий Радонежский.

На следующий день мы были на литургии в Троицком соборе, а затем настоятель Троицкого храма, узнав, что мы из Сибири, открыл нам мощи Сергия Радонежского и дозволил приложиться к ним. А еще нам показали камень от гроба Пресвятой Богородицы, и мы с благоговением приложились к нему.

Затем была экскурсия по Свято-Троицкой Сергиевой лавре. Она основана преподобным Сергием в 1337 году. Уже в то время монастырь становился духовным центром Руси. В период с XV по XIX век внутри монастырских стен стали строиться каменные церкви, палаты и другие здания. Первым храмом, возведенным преемником преподобного Сергия игуменом Никоном, был Троицкий собор, в котором ныне почивают мощи святого Сергия, обретенные в 1422 году. Росписи собора выполнил Андрей Рублев и его сподвижник Даниил Черный. В 1476 году псковские мастера выстроили в Троицкой обители церковь в честь Сошествия Святого Духа на апостолов. В ней покоятся мощи известных подвижников Божиих: преподобного Максима Грека, переводчика богослужебных книг (+ 1555 г.); святителя Иннокентия Московского (+ 1879 г.) и выдающихся богословов митрополитов Московских Платона (Левшина, + 1812 г.) и Филарета (Дроздова, + 1867 г.). Царские чертоги были возведены в конце XVII века и предназначались для паломников из царствующего дома. С 1814 года рядом с чертогами был построен комплекс зданий Московской духовной академии, в которой ныне обучается около тысячи студентов. При царе Иоанне Грозном и его сыне Феодоре (1559-1585 гг.) в обители строится Успенский собор по образцу одноименного собора в Московском Кремле. В нем хранится одна из реликвий Троицко-Сергиевой лавры — дубовый гроб, в котором был погребен преподобный Сергий. Под этим же собором устроена крипта — церковь в честь Всех святых, в земле Российской просиявших, здесь покоятся патриархи Московские и всея Руси Алексий I (+ 1970 г.) и Пимен (+ 1990 г.) В 1920 году лавра была закрыта и превращена в музей, но в 1946 году в ней снова возобновилась монашеская община и начались богослужения. Сейчас в обители подвизаются примерно 150 иноков. Как и в предыдущие века, иноки монастыря имеют всевозможные послушания, главное из которых — молитва о спасении человечества, о процветании Родины и о собственном спасении.

От всего увиденного и услышанного все испытывали большое волнение. Но впереди нас ждало еще немало интересного. Вечером, отстояв службу, мы исповедались в Покровском храме. А на следующий день, после принятия Святых Христовых Тайн, посетили выставку икон.

Мы лазали на колокольню, которая стоит посреди Троице-Сергиевой лавры, у нее высота 88 метров. Долго-долго шли наверх, но до конца не дошли. И все равно видели весь двор этой святой обители.

После обеда мы поехали в город Владимир.

Недалеко от деревни Петушки нас обогнал эскорт машин, подумали, что это правительство едет. Как только эскорт промчался, у нашего автобуса случилась поломка — лопнуло колесо. Мы остановились, батюшка Владимир пошел в находившуюся неподалеку церковь и вскоре вернулся радостный и удивленный: оказывается, из этой церкви, которая построена в честь Успенской иконы Божией Матери, только что вот этим эскортом вывезли знаменитую икону Николая Чудотворца, которая была передана паломникам из Украины и России в итальянском городе Бари, где находятся мощи этого любимого всеми святителя. Икона сначала «гостила» в Одессе, потом путешествовала по епархиям Украины, была в Суздальской и Владимирской земле, а теперь ее везли в храм Христа Спасителя, где ее ожидал Святейший патриарх Московский и всея Руси Алексий II. Эта икона — мироточивая. Мы зашли в Успенскую церковь, и нас помазали маслом от уехавшей чудесной иконы.

Вот как Господь все устроил! Как бы мы, паломники, узнали об этом чуде, если бы не лопнувшее колесо! Все были так довольны, и каждый, наверно, сказал про себя: «Слава Богу!».

Во Владимире нас поселили в гостинице «Золотое кольцо». Мы поели, отдохнули и отправились в Успенский собор. Он поразил нас своей красотой. Стены его украшены фресками, а иконостас весь позолочен. Когда-то собор горел и в нем погибло много людей, поэтому по всем стенам стоят гробницы. А еще в храме покоятся нетленные мощи Андрея Боголюбского и его сына Глеба, Александра Невского и других святых русских князей. После ужина мы пошли спать, а утром поехали в Боголюбово. Там находится монастырь Рождества Пресвятой Богородицы. В монастыре мы зашли в храм, где всего лишь семь икон, но все они мироточат.

Было у нас знакомство еще с одним старинным знаменитым храмом. Называется он Покрова Божьей Матери на Нерли. Когда автобус остановился, мы пошли через чудесный луг к храму. А когда приблизились, перед нами открылась картина необычайной красоты: церковь с одним куполом, стены белокаменные, а на них вырезаны иконы. Долго эта церковь была музеем, но недавно в ней стали проводиться службы. Внутри она не расписана.

Были мы и на том месте, где совершалось убийство князя Андрея Боголюбского, где он, уже раненый, полз в изнеможении. А мы теперь стоим здесь и смотрим на это место. От всего увиденного и услышанного каждый из нас долго не мог прийти в себя.

В этот же день мы поехали в Дивеево, где нам суждено было провести два дня.

Вот это чудо так чудо! В первое утро мы обошли весь монастырь, постояли на службе, приложились к мощам Серафима Саровского. Потом нас провели по знаменитой Канавке, история которой началась еще с тех времен, когда здесь жил батюшка Серафим. Божия Матерь заповедала через него выкопать Канавку, там, где Она пройдет, в один аршин шириной и в один аршин глубиной. Эта Канавка была выкопана еще при жизни батюшки Серафима, но потом, после революции, заросла, но след от нее остался. Проходя по Канавке, надо прочитать 150 раз «Богородице, Дево, радуйся...» для прощения всех грехов.

Потом мы направились по святым местам, были и у святых источников. Когда я набирала в источнике воды, у меня было ощущение, что не смогу там искупаться — вода ледяная-преледяная, но, помолившись, я пошла с Богом и очень хорошо искупалась. А на душе после этого было легко и спокойно, как будто камень с плеч сброшен был.

Мы вернулись вечером и пошли на службу. В церкви мне стоялось легко и казалось, что я стою на облаках перед Господом.

Перед самой службой к нам подошла послушница и попросила старших ребят покопать Канавку. Ведь она сильно заросла. И это случилось как раз в день моего рождения! Я никогда уже не забуду этот подарок! После этого мы поужинали и, выйдя в поле, стали читать Правило ко Святому причащению. Этот момент мне тоже очень запомнился, так как мы молились рядом со святым источником. Утром мы причащались. По дороге в храм пели правило Серафима Саровского. Причастие там проходит по-другому, не как у нас. У нас причащают за амвоном, а там прямо на амвоне, почти в Царских вратах.

После службы мы поехали в деревню Сатис, на природу. В Сатисе живут знакомые отца Владимира. Эти люди когда-то все жили в Кемерове, а потом поехали жить к Серафиму Саровскому.

В сосновом бору, где мы остановились, находился когда-то тот самый камень, на котором тысячу дней и ночей молился преподобный отче Серафим. Здесь же есть и святой источник Казанской Божией Матери. Ходили мы и к источнику Серафима Саровского. Рядом с источником течет река, и мы в ней купались. Потом шли через сосновый лес. Тишина в лесу. Слышно только пение птиц. Вот идешь по этому лесу и батюшку Серафима вспоминаешь. Ведь он здесь ходил.

Мы подошли к деревне Сатис, нас там накормили. Кушали мы на полянке, у самого леса, а после обеда играли и резвились, вечером разожгли костер. Потом приехал наш автобус. Попрощавшись с полюбившейся нам полянкой, с добрыми жителями этой маленькой деревни, мы поехали в Москву.

В Москве, после посещения зоопарка и аттракционов, мы отправились в аэропорт. И только здесь, у трапа самолета, все начали отчетливо осознавать, что все, наша чудесная поездка закончилась. А сколько же всего удивительного нам пришлось увидеть и пережить!

Вспоминая ее, становится так хорошо и благодатно, что словами это невозможно передать.

Мы благодарны тем людям, которые устроили нам это паломничество.

Материал подготовила **Наталья ГУБАНОВА** с использованием сочинений **Чеботарева Сережи, Строкиной Маши, Камышина Олега, Ильиных Лены, Кудристенко Миши, Залешиной Лены и др.**

НА СНИМКЕ: дети у мощей святителя Тихона.

АКТУАЛЬНАЯ ТЕМА

БЛУД В ЗАКОНЕ — ДЕТИ В БЕДЕ

СЕКСУАЛЬНАЯ САМОДЕЯТЕЛЬНОСТЬ МИНИСТЕРСТВА ОБРАЗОВАНИЯ — ПОЗИЦИЯ УЧЕНЫХ

В России на всех уровнях началась беспрецедентная кампания по внедрению разрушительных для детской психики программ по «сексуальному просвещению».

Филиал Международной федерации планирования семьи (МФПС) — Российская ассоциация планирования семьи (РАПС) открыла, по разным данным, от 52 до 200 центров так называемого «планирования семьи». Активно распространяя журналы и буклеты, провоцирующие ранний секс, прерывание беременности, половые извращения и «нетрадиционные», то есть гомосексуальные, формы семьи, они обеспечивают рынок сбыта порнопродукции. В США подобная деятельность приносит МФПС прибыль около 500 000 000 $.

Демографическая ситуация в РФ не дает покоя Фонду народонаселения ООН. Под проект Минздрава и Минобразования «Половое воспитание российских школьников» фонд выделил через московское бюро ЮНЕСКО сотни тысяч долларов. Главная цель оонюнесковского проекта — «поощрение практики безопасного секса» (с.10), которая, как известно, ни в одной стране прирост населения не увеличила... В ходе реализации проекта разработано шесть программ по половому воспитанию, уровень «пособий» стал предметом обсуждения на прошедшем 6 марта в зале заседаний президиума РАО «круглом столе», запись с которого публикуется ниже.

Госдума тоже не осталась в стороне от растления населения Российской Федерации. Парадоксально, но аборты и «половое просвещение» детей насаждают «Женщины России» (руководитель — депутат Екатерина Лахова), а финансируются эти программы по статье бюджета «Дети России». РАПС и связанные с ним министерства стремятся подвести законодательную базу под свою деятельность. Ими пролоббировано принятие в первом чтении «Закона о репродуктивных правах граждан и гарантиях их осуществления». Впрочем, судя по тому скандалу, который разразился впоследствии, народные избранники не дали себе труда внимательно ознакомиться с его содержанием.

Единственный способ пресечь «развратные действия», а именно так квалифицирует растление малолетних новый Уголовный кодекс РФ, — отказать «закону» в праве на жизнь.

М. П.

6 марта в зале заседаний Российской академии образования прошёл «круглый стол» «Половое воспитание российских школьников: состояние и проблемы» (далее — КС), организованный РАО и Институтом возрастной физиологии РАО.

Открывая заседание, президент РАО академик А. В. Петровский обозначил сложившуюся ситуацию. По его мнению, в советский период, с одной стороны, осуществлялась своеобразная «семейная стриптизация»: все отношения внутри семьи выносились наружу и становились предметом общественного, государственного и партийного внимания. Не было такой страны в мире, где жена, которой изменил муж, шла в какие-либо организации и требовала, чтобы мужа ей вернули. С другой — эти темы табуировались, особенно в области образования, педагогика стала бесполой. В настоящее время маятник качнулся в другую сторону. Мы перешли к сексуальной вседозволенности, к разгулу, который выплёскивается и на страницы программ и учебников по половому воспитанию.

Затем замминистра образования А. Г. Асмолов зачитал письмо, разосланное Министерством образования во все органы управления образованием. В нём говорится о том, что в связи с ослаблением воспитательных функций семьи и отрицательным воздействием на подрастающее поколение большого числа имеющих порнографическую направленность изданий и передач в рамках министерства разработаны разнообразные программы, направленные в первую очередь на повышение квалификации учителей и создающие в конечном итоге условия для оздоровления общества. Минобразования обращает внимание, что в базисном плане не предусмотрен как отдельный предмет «Основы сексологии и половозрастного воспитания», в перспективе данные программы могут найти своё место в интегрированных предметах «Человек и окружающий мир», «Основы безопасности жизнедеятельности».

В ходе же КС выяснилось, что уроки по сексологии уже давно стали школьной реальностью и вместо декларируемого оздоровления накладывают на детей печать «невменяемости».

Д. С. Шилов, начальник управления реабилитационной службы и специального образования МОПО РФ, сообщил, что школьные секс-программы запущены по решению межведомственной комиссии Совета безопасности РФ по охране здоровья населения. В рамках программы «Планирование семьи» уже разработано пять вариантов таких программ.

Поскольку пока такого предмета в школьном курсе нет, то для того, чтобы решить, что лучше: отдельное или интегрированное преподавание, пришлось пойти на создание проекта «Половое воспитание российских школьников». Проект разработан Минобразования и Минздравом. «Мы воспользовались теми финансовыми возможностями, которые нам предложены ООН, и тем участием, которое принимает в этом ЮНЕСКО», — уточнил Д. С. Шилов.

Определены восемь регионов, 16 школ, на базе которых мы только приступим к определению и апробации программ, которые будут разработаны. *(Только что г-н Шилов говорил о том, что они уже разработаны...)*

Начальник УРССО проинформировал собравшихся о том, кто входит в координационный комитет проекта. Это представители министерства, комитета по образованию Москвы (на уровне его председателя), департамента по образованию Московской области, правительства Ярославской области, председателя комитета по образованию администрации Санкт-Петербурга, замминистра здравоохранения, управления охраны здоровья матери и ребёнка этого министерства, Министерства труда и социального развития, Российской академии медицинских наук, РАО, Московского педагогического госуниверситета, редакторы «Российской газеты», «Учительской газеты», «Известий», зампредседатели комитетов Госдумы по делам семьи, женщин и молодёжи, а также по науке, образованию и культуре.

Правда, тут уже последовал неприятный вопрос академика Петровского, президента РАО: «Вы сказали, что в координационный комитет входит Российская академия образования. Ничего об этом не знаю. В первый раз об этом слышу...»

Оказалось, что под громким именем РАО скрывается академик РАО И. С. Кон, не имеющий никаких полномочий представлять официальную позицию РАО и участвующий в проекте как «ученый». А пресс-секретарь комитета по образованию Москвы сообщил, что «никакого отношения эти программы к комитету не имеют». Кроме того, использование московских школ в качестве «полигонов» по деторастлению не было согласовано с комитетом по образованию Москвы, позиция которого однозначна: никаких экспериментов над детьми в московских школах быть не должно. Данный казус вызывает опасения, что многие из «заявленных» ведомств также не имеют никакого отношения к проекту... Их попросту используют для прикрытия.

На другие «недоумённые» вопросы отвечала главный специалист УРССО Т.Д.Пестич:

Вопрос: Как и кем финансируется проект?

— Проект появился на свет после того, как представители ВОЗ дважды посетили Россию, ознакомились с тревожной демографической ситуацией и предложили помощь в разработке и финансировании такого проекта. Кроме Минобразования, был привлечён Минздрав, а в качестве исполнительного агентства, которое распоряжается этим финансированием, назначено Московское бюро ЮНЕСКО. Вся сумма на проект 1996—2000 гг. — 745 000 $. Из них 250 000 $ предназначено голландской неправительственной организации — «Институту профилактики заболеваний и содействия здоровью», который осуществляет консультативную помощь.

Иначе говоря, помогая России, Запад неплохо профинансировал и свои половоспитательные структуры. Поскольку, по утверждениям Минобразования, роль «неправительственной организации» сведена к консультациям, то непонятно, на что же пошла столь значительная сумма — 250 000 $. Любопытно: фактически никакого участия «Институт профилактики...» не принимает, но получает при этом треть денег на проект. Ни за что никто на Западе ничего платить не будет.

В России же значительная часть этих денег пойдёт на социологические исследования до начала реализации проекта (*они уже проводятся!*), в ходе его реализации и по окончании. Социологическая часть проекта по рекомендации И.С. Кона поручена В. В. Червякову (Институт социологии РАН), как уже имеющему опыт изучения данной проблемы.

Иеромонах Анатолий (Берестов): Назовите, пожалуйста, «пилотные» школы в Москве.

— Общеобразовательная школа №320 (директор Т. В. Фролова) и школа-лицей в Люблино (Ю. С. Котельников).

Вопрос: Есть согласие директоров и учителей экспериментальных школ? Есть ли согласие родителей на проведение экспериментов над их детьми?

— Оттенок вопроса ясен. Когда мы подбирали школы в проект, то в обязательном порядке была дана подробная информация, разъяснены условия, и директора школ по собственному желанию входили в этот проект. Вот, правда, с подбором учителей были большие сложности. Мы смотрели, чтобы это был не просто профессионал (психолог, биолог, валеолог), но чтобы он еще владел определенными коммуникативными навыками. Согласие родителей будет получено обязательно.

Голос из зала : «Будет! А работы уже ведутся...»

Какие «навыки» имеются в виду у учителей по сексу, можно узнать из сообщения о способах «просвещения» детей в г.Александрове, опубликованного в газете «Тверская, 13» (1997, № 11). Что касается непривычной для нас специализации «валеолог», то здесь мы должны быть благодарны г-ну Асмолову, давшему «зеленый свет» появившейся в 1992 г. программе для учащихся 1—7-х классов «Познай себя» так называемого «Американского фонда здоровья» (совместное соглашение за 1992 г.). В настоящий момент валеологические образовательные структуры известны тем, что активно разрабатывают гиперсексуальные школьные пособия.

Академик Петровский: Кто осуществляет руководство?

— Дело в том, что научного руководителя проекта нет... *Затем, правда, выяснилось, что «ответственный по науке с российской стороны» — Б. Ю. Шапиро, декан факультета социальной работы педуниверситета.*

Вопрос: Почему некая голландская организация выступает основным экспертом этого проекта?

— Дело в том, что условиями проекта предусмотрено, что при его реализации нам будет оказано прежде всего техническое содействие конкретной неправительственной организацией, которая имеет опыт разработки таких программ... Она выступает консультантом, по существу, по одному вопросу. Мы, к сожалению, не владеем методиками подготовки педагогических кадров по этой проблеме.

По мнению академика РАО И. С. Кона, семья не является «эффективным социализатором» полового воспитания: по данным ВЦИОМа, только 13 процентов родителей разговаривают с детьми на эти темы. (*Как заметил один из участников КС, эти данные несомненно говорят о целомудрии наших родителей, которые не вступают в соперничество по секспросвету со СМИ и подворотней.*) Школа — единственный институт, где возможно осуществлять контролируемое профессиональное воспитание и обучение. Для того, чтобы объяснять устройство репродуктивной системы и какая существует контрацепция, можно взять один к одному какую угодно западную программу. А вот психологическая надстройка заимствована быть не может. Она не может быть и общей для всей России. Необходима масса региональных программ. *Одним словом, в обнищавшей России безработица взрослым, озабоченным школьными сексуальными программами, не грозит.*

Особое значение И. С. Кон придает «социологической части». «Она — контрольная. Это замер. Мы узнаем, что знают и думают по определенным вопросам дети, учителя и родители, и составляем себе картину. Тогда, после введения какой-либо программы, можно зафиксировать ее результаты — сдвиги в установках и др.».

Какие установки собирается «сдвигать» г-н Кон, явствует из анкет для пилотных школ, составленных, судя по словам г -жи Пестич, не без его ведома.

Резко против программ выступила академик РАО Антонина Георгиевна Хрипкова. Она привела примеры потрясающей некомпетентности составителей программ. В частности, курс только для первоклашек — ирландское рагу из остальных предметов, изрядно сдобренное сексом. «Включили в программу «Безопасный секс», «Секс по телефону», «Секс по компьютеру», «Контрацепция». Мы хотим воспитать ранних импотентов? Во втором классе — уход за новорожденным ребенком?!»

Академик также отметила, что «проблема полового воспитания — это проблема прежде всего нравственная. Мы не голландцы, а россияне, и у нас есть собственные традиции нравственного воспитания. Поэтому, признавая значимость проблемы, я выступаю категорически против специального предмета. Среди членов нашей академии — Патриарх Московский и всея Руси Алексий II. Я бы хотела, чтобы президиум академии нашел взаимоприемлемые возможности использования большого влияния Церкви на нравственное состояние общества».

Игумен Иоанн (Экономцев), глава Отдела катехизации и религиозного образования Московского Патриархата, ректор Российского православного университета, член-корреспондент РАО, указал на то, что реализация проекта — путь к социальной нестабильности. По мнению о. Иоанна, реакция мусульман вообще непредсказуема. «Я убежден, — сказал он, — что необходимо не только ограничиваться критикой, попыткой не допустить реализации этой программы, но необходимо выдвинуть альтернативную программу, направленную на укрепление нравственности и семьи. Попытки же представить семью как союз сексуальных партнеров — путь к разрушению семьи».

А. П. Анастасова, завлабораторией естественно-научного образования Института общего образования, доктор педагогических наук, разработчик программы, выразила удивление по поводу столь негативного отношения к программам: «Мы закладывали туда совсем другой смысл... Содержание программы построено на культурологическом аспекте (!). *«Культурология» г-жи Анастасовой довольно своеобразна. Одна из ее составляющих — «мастурбация», ознакомление с которой предполагается «пособием». По просьбе участников КС, докладчик процитировала аналогичный раздел из другой программы, которая определяет мастурбацию как «средство, позволяющее снять и смягчить проявления физиологического дискомфорта, вызванного биологической потребностью». Ср.: «онанизм, рукоблудие — это пагубный порок скотской похоти» (В. Даль). Не правда ли, в воззрениях представителей российского просвещения наметился некий прогресс...*

С требованием немедленно прекратить реализацию проекта выступил доктор медицинских наук иеромонах Анатолий (Берестов). Он рассказал о возмущении участников пятых международных Рождественских чтений рассматриваемыми на КС секс-программами и попытками провести через Думу «Закон о репродуктивных правах», подводящий законодательную базу под практику развращения подростков. Отец Анатолий отметил,что позиция Православной церкви выражена в особом определении недавно прошедшего Архиерейского Собора, где, в частности, сказано, что разработка указанного Закона и введение в ряде школ предмета «половое воспитание» может радикально изменить к худшему нравственную атмосферу в обществе, нанести ущерб целостности человеческой личности, особенно в детском и юношеском возрасте. Выступавший обратил внимание собравшихся и на парадоксальность ситуации:«Опыт сексуального образования в других странах, США, Швеции, к примеру, только отрицательный: рост подростковой беременности, абортов, преступности. Там раздаются голоса:«Давайте прекращать», а у нас — «Давайте начинать!»...

Доктор юридических наук полковник А. И. Беляева (Академия МВД) заявила: «МВД помимо своих основных задач занимается и общеобразовательным обучением несовершеннолетних, находящихся в местах лишения свободы. Проект, который нам навязывает Минобразования, написан не по-русски... это плохой перевод с английского! Даже слова не русские... Здесь нет ни «супруга», ни «супруги», ни «невесты», ни «жениха». Здесь только «половые партнёры» <...> Не буду говорить за все народное образование, но мы постараемся, чтобы программы подобного рода в наши школы не проникли».

И. С. Данилов, бюро ЮНЕСКО в Москве: «Проект составлен Минобразования РФ. Заявка подана в Фонд народонаселения ООН, получен грант на его выполнение. Поскольку фонд не имеет своего постоянного представительства в Москве, то административное управление проектом (правильное использование средств, своевременное выполнение планов) поручено бюро ЮНЕСКО в России. Сегодня мы вышли на уровень первого социологического исследования. Фонд народонаселения порекомендовал соответствующую организацию, которая занималась разработкой подобных программ на протяжении 20 лет...»

Иными словами, ООН и ЮНЕСКО причастны только к базовому проекту. Кроме того, они ненавязчиво посоветовали обратиться за опытом в Нидерланды.

Впрочем, невинность вышеозначенных организаций не более чем кокетство. Сообщив в ответ на вопрос: «Какова главная цель проекта?», что «речь идёт о том, чтобы поведенческие вопросы были во главе угла...», г-н Данилов процитировал и документ: «Главная цель проекта — поощрение практики безопасного секса» (проект, утверждённый Фондом народонаселения ООН, стр.10). Заинтересованность министерства тоже стала понятнее: «Оплачивалась, например, поездка двух российских чиновников в Голландию для изучения опыта». По приглашению голландской стороны опыта набирались г-да Червяков и Шапиро...

В. С. Собкин, директор Исследовательского центра социологии образования, член-корр. РАО, с горечью отметил, что на «круглом столе» проявилось со всей очевидностью особое отношение Минобразования к РАО, «в то время как какие-то люди подключаются под проект, мы не привлекаемся ни как эксперты, ни как-либо иначе. А ведь РАО — высшая научная организация. Пусть будет конкурсная основа!» *Но вряд ли разработчикам РАО удастся избежать сексуальной одержимости своих коллег из министерства, ведь «главная цель проекта», которая тем самым будет и главным критерием на «конкурсе», — все тот же «безопасный секс». Иными словами, все эти программы лишь следствие целевой установки. Выход здесь может быть только один — полный отказ от проекта, предлагаемого фондом народонаселения. Сама проРАПСовская концепция неминуемо будет порождать драконообразные «программы».*

В. В. Абраменкова, детский психолог, мама одного из учащихся «пилотной» школы Москвы: «Эти программы срывают с наших детей покров элементарной стыдливости». Она поведала собравшимся о том, что представляют собой пропагандируемые г-дами Коном (якобы представляющим РАО в координационном совете) и Даниловым (ЮНЕСКО) экспресс-опросы: «Первая анкета называется «Что ты знаешь о сексе?» — для детей 7 - 9-х классов. Эту анкету принес мне из школы сын и сказал, что он отказывается ее заполнять. Меня поразила и реакция его сверстников: «Почему вам, взрослым, надо все разрушить? Надо учить чистому... Ведь есть слово «целомудрие». Мне, психологу, это сказали дети... И я вдруг осознала: что-то произошло в нашей культуре. Раньше разумное, доброе, вечное, вопросы нравственности шли от взрослых, от Церкви, и дети понимали, где преступается грань нравственных норм... Ныне же нашу ментальность хотят разрушить, разрушить наши архетипы младенчества, материнства... Почему мы, с одной стороны, отстранены, а с другой — ответственны за то, что происходит с нашими детьми?!

Пришла еще и третья анкета «Про это». Очень странно, что ребенку в 7-м классе задаются вопросы о том, извините, где у женщины находятся эрогенные зоны». *Это еще самый безобидный вопрос из предложенных семиклассникам и семиклассницам. Выступавшая не решилась озвучить весь сексуальный кошмар анкет, который скорее характеризует душевное состояние составителей этих «анкет».*

Не получивший слова участник КС В.С. Чернушевич так выразил суть половых опросов: «Содержание анкет показывает, что, создавая социологический инструментарий для поиска в сознании российских семиклассников женских эрогенных зон, Институт социологии РАН (Червяков) всего-навсего отрабатывает доллары, выделенные Фондом народонаселения через бюро ЮНЕСКО в Москве (г-н Данилов) для Минобразования (г-н Асмолов).

Понятно также и то, на что будут направлены учебники и пособия, когда авторы проекта с помощью социологов и под контролем ни в чем не запятнавшего себя ЮНЕСКО «выяснят» пробелы в знаниях учащихся».

А. И. Беляева, кандидит юридических наук: «В Международной конвенции по правам ребенка говорится, что все учреждения, организации, занимающиеся воспитанием детей, должны строить это воспитание в соответствии с правилами, обычаями, традициями, религиозными и нравственными установками той страны, где ребенок проживает или представителем которой он является».

Другое положение конвенции гласит: «Ребенок имеет право на невмешательство в его личную жизнь». Что может быть более личное, чем интимные отношения?».

По мнению выступавшей, начинать половое воспитание следовало бы с наших экранов, удалив оттуда все то, что разлагает детей.

А если речь идет о международном опыте решения этой проблемы, то, подчеркнула она, действительно, надо прислушаться к коллегам из-за рубежа. К чему они пришли? Они схватились за голову и говорят: «Мы делаем это не так!» Не придется ли и нам это сказать!

Л. В. Сурова, литератор, педагог, бакалавр теологии: «Человек — существо иерархическое... Все программы отказывают человеку в этой иерархичности. Все они ориентированы на то, что человек — организм. И не надо даже приводить слова ап. Павла, что тело есть храм Духа, ведь и неверующие люди вряд ли отождествляют себя с функциями своего организма. Человек как бы существует между фактом бытия и вечным стремлением к Истине. Анализируя программы, я ужаснулась тому, что здесь человеку отказано в том стремлении к Истине...

Я думаю, что в России половое воспитание было, и осуществлялось оно не только в исповеди священника, но и нашей великой русской культурой. Люди читали Пушкина, Достоевского, Толстого, Тургенева и вместе с ними проживали и проходили путь страданий, ошибок и... полового воспитания. В истоках проблемы — политическая нечистоплотность.

Хочу подчеркнуть, что мы имеем дело не с проектом программы (*в чем убеждали участников КС представители министерства и Московского бюро ЮНЕСКО*), не с экспериментом, а с программой, которая действует. Ко мне на педсеминар приходят педагоги, дети которых уже посетили несколько таких «уроков», и твердят в один голос: ребятишки после них невменяемы...»

Академик Петровский подвел итоги «круглого стола»: «Действительно, все то, что содержится в этом проекте и этих программах, прошло мимо РАО. Вина это наша или беда, мне сейчас трудно сказать, но факт тот, что это было тщательно скрыто, ни разу в академию ни с чем подобным не обращались. Впрочем, это этап перехода.

Заместитель министра Чепурных, проводя в октябре совещание, получила то, что ей дали (*«дать» мог только г-н Асмолов, бывший заместитель министра образования РФ, нынешний замминистра общего и среднего образования РФ. Именно он направил в школы «программы» с рекомендательным письмом министерства.*). Я думаю, что министерство понимает, в какое положение оно поставило себя и школу.

Половое воспитание необходимо. Это принцип. В нынешние времена это еще предполагает, что оно без всякого стеснения на определенном этапе возрастного развития должно включать все необходимые сведения по психофизиологии и сексологии». (*Как резонно заметил В.Чернушевич, «тому, кто внимательно слушал выступающих, обобщающий вывод может показаться обескураживающим — демонстрирующим личное отношение президента РАО к сексуальным проблемам»*).

Но обратимся к выступлению академика Петровского: «Я думаю, что речь идет именно об аспекте проблемы воспитания. У Маршака есть чудесное стихотворение:

Он лез ко всем с вопросом «Почему?».
Его прозвали маленький философ.
Но только вырос, начали ему
преподносить ответы без вопросов.

Все то, что прозвучало в разделах программы с первого класса, это — ответы без вопросов. Дети не ставят вопрос «Духовный и физический мир мужчины и женщины», как в этой программе обозначено. Равно как и вопросы, относящиеся к органам размножения. А если ставят, то не надо детям отвечать так, как взрослым.

Помните, змей спровоцировал Адама и Еву, и они были изгнаны из рая. Вот то же самое происходит при раннем сексуальном просвещении. Дети получат возможность много узнать, и сразу станут взрослыми, и в результате окажутся изгнанными из детства.

Поэтому на меня произвела самое тяжелое впечатление та программа, которая начинается с 1-го класса. Не буду говорить, что с точки зрения организации учебного времени, учебного плана это — сплошная бессмыслица, когда нечто из каких-то разделов, каких-то курсов вырывается, ставят телегу впереди лошади. То, что должно быть познано девятиклассниками на уроках анатомии, перетаскивают чуть ли не в 1-й, 2-й, 3-й классы. Этим всё сказано.

Неграмотность — это самое мягкое, что я могу сказать. Педагогическая, психологическая, физиологическая и нравственная безграмотность — вот что означает данная программа.

Но мне скажут: а как же быть? Сейчас такая обстановка, атмосфера, телевидение... Девочки вроде считают, что проститутка — это престижная профессия. Я попросил бы поднять руку того, у кого дочка собирается стать проституткой. Нет таких! Это всё крайне преувеличено! Иногда дети эпатируют нас таким способом.

Но я думаю, надо поменьше претензий к телевидению. «Программы для взрослых» ночью идут, это не для подростков. А вот если мы начнем вводить цензуру, как здесь было предложено, то надо помнить, что у нас сейчас по стране почти у каждого, особенно в Москве, есть видеомагнитофон и по рукам ходят сотни тысяч кассет. И что же, врываться в квартиру, как когда-то врывались, реквизировать магнитофон, если там будет не та кассета, и сажать на три года? Я против подобного рода ограничений». (*Интересно, а как быть с огромным количеством шприцов и наркотиков, гуляющих по России? Почему наркомания — угроза национальной безопасности, а порнография — нет. По этой логике получается, что, помимо секса, детей необходимо с первого класса обучать правильно вкалывать наркотики. Наркобизнес охотно проспонсирует бесплатную раздачу шприцов учащимся... Введение цензуры ещё не означает установление режима держиморд. Но государственное телевидение будет свободно от разврата.*)

Точка зрения президента РАО не бесспорна, но достаточно жёсткая: «Мы будем обращаться в соответствующие инстанции для того, чтобы знали, какова позиция РАО. Я как член коллегии министерства этот вопрос поставлю перед коллегией. Я расскажу министру, как всё это происходило, покажу эти программы».

Касаясь финансового и кадрового обеспечения проекта, Петровский дал следующую характеристику «ответственному по науке с российской стороны»: «Шапиро я помню стажёром, потом аспирантом. Считать, что главным должен быть именно господин Шапиро, я не берусь. Поэтому пускай министерство пояснит, почему именно этот человек стоит во главе этого дела, о котором сказано было так много и так весело, что аж в дрожь бросает».

(«Радонеж», № 5, март, 1997 год).

КАЛЕНДАРЬ

Православные праздники августа

1 АВГУСТА — ОБРЕТЕНИЕ МОЩЕЙ ПРЕПОДОБНОГО СЕРАФИМА САРОВСКОГО.

В 1903 году, через 70 лет после кончины, состоялось прославление преподобного Серафима. В день его рождения, 19 июля, были открыты мощи святого и помещены в раку. Событие это сопровождалось многими исцелениями больных. Почитаемый еще при жизни, преподобный Серафим становится одним из любимых русским народом святых.

С детства избранный Господом, восходит преподобный Серафим от силы в силу: послушнические труды, храмовое служение, пустынножительство, столпничество, затвор и безмолвие сменяют друг друга и заканчиваются старчеством. Подвиги, далеко превосходящие естественные человеческие возможности, гармонично и просто входят в жизнь святого.

Преподобный Серафим стоит в начале поразительного взлета русской духовности. И сегодня с великой силой звучат его слова: «Сыне, даждь ми сердце твое, а все прочее я сам приложу тебе, ибо в сердце человеческом Царство Божие вмещаться может».

2 АВГУСТА — ДЕНЬ СВЯТОГО СЛАВНОГО ПРОРОКА ИЛИИ.

Святой пророк Илия взирает на нас с византийских фресок и русских икон: вот он ведет войну со жрецами Ваала, вот защищает крестьянина Навуфея от самого царя, а вот огненная колесница мчит пророка в небесные выси...

Жизнь таких людей — явление небывалое и немыслимое, а потому в библейском сказании о пророке Илии ярко выступает и трагизм такой личности.

Именно в описании его жизни находится одно из самых потрясающих мест Ветхого Завета: не в огне, не в землетрясении, не в вихре и не в громе, а в веянии прохладного легкого ветерка произошло явление Бога Илие, как бы уже намечая пути древнего человечества к Новой эре.

5 АВГУСТА — ВОСПОМИНАНИЕ ЧУДА ЯВЛЕНИЯ ПОЧАЕВСКОЙ ИКОНЫ БОЖИЕЙ МАТЕРИ.

Почаевская икона является одной из наиболее чтимых святынь Русской православной церкви. Празднование установлено в честь освобождения Почаевской лавры от турецкой осады.

...Слабая монастырская ограда не могла защитить от врага, оставалось одно — усердная молитва Божией Матери. И вот утром с первыми словами акафиста, который запели монахи, вдруг явилась над храмом внезапно Сама Богородица с небесными ангелами, держащими обнаженные мечи. Басурмане приняли небесное воинство за привидение и начали в отчаянии стрелять в Пресвятую Богородицу, но стрелы возвращались назад и ранили их самих, ужас охватил неприятеля. В паническом бегстве, не разбирая, где свой, где чужой, они убивали друг друга. Многих удалось взять в плен. Часть из плененных обратилась в христианскую веру и осталась в обители навсегда.

На Почаевской иконе Матерь Божия представлена с Младенцем на руках, а в нижней части иконы изображена гора, на вершине которой нарисован след от ступни Богородицы. След этот сохранился в Почаеве до наших дней, к нему православные христиане совершают массовые паломничества.

9 АВГУСТА — ПАМЯТЬ ВЕЛИКОМУЧЕНИКА И ЦЕЛИТЕЛЯ ПАНТЕЛЕЙМОНА.

Пантелеймон, сын святого Еввулы, имел медицинское образование и служил врачом при царском дворе в Никомидии. После принятия святого крещения он получил от Бога помощь исцелять болезни, призывая имя Христово. С помощью Божией он врачевал самые трудные болезни, не требуя платы от исцеленных, а лишь веры во Христа. По доносу завистников-врачей Пантелеймон предстал перед нечестивым императором Максимианом. За исповедание христианской веры он был предан жестоким мучениям и огню, но тело великомученика осталось целым.

Ныне часть мощей святого Пантелеймона находится в русском Пантелеймоновском монастыре на Афоне.

14 АВГУСТА — ПРОИСХОЖДЕНИЕ (ИЗНЕСЕНИЕ) ЧЕСТНЫХ ДРЕВ ЖИВОТВОРЯЩЕГО КРЕСТА ГОСПОДНЯ (*ПЕРВЫЙ СПАС. МЕДОВЫЙ*).

Некогда в Константинополе в августе часто вспыхивали эпидемии, и потому на дороги и улицы для освящения мест и отвращения болезней выносили Крест Господень.

В Русской церкви это празднество соединилось с воспоминанием крещения Руси 1 августа 998 года.

В этот день освящали воду и мед. С этого дня благословлялось вкушение меда нового сбора.

Широко отмечался первый Спас и в народе. Кроме повсеместных крестных ходов на воду, устраивалось купание лошадей и скота.

14 АВГУСТА — НАЧАЛО УСПЕНСКОГО ПОСТА.

Успенский пост короткий, всего две недели — с 14 по 28 августа. Установлен он в честь Божией Матери и по строгости своей приближается к Великому посту. Запрещается вкушать все продукты животного происхождения, исключается даже рыба, кроме праздника Преображения. В среду и пятницу не употребляют и растительное масло.

19 АВГУСТА — ПРЕОБРАЖЕНИЕ ГОСПОДНЕ *(ВТОРОЙ СПАС. ЯБЛОЧНЫЙ).*

Посмотрите на икону Преображения Господня. На ней вы видите гору Фавор. Здесь апостолы созерцали преобразившегося Христа. Событие это произошло в реальном месте и в реальном времени.

В центре иконы — Христос, источающий свет. Лики образуют звезду, которая вписана в круг. Это символическое изображение света показывает, что речь идет об ином Свете. Вот что говорит апостол Иоанн об этом: «И мы увидели славу Его, славу как единородного от Отца... Он был Свет истинный, полный благодати и Истины...»

На иконе изображены также Моисей и Илия. Они стоят возле Христа, они уже там, уже вошли во славу Его и прибывают в полной гармонии с Ним. А внизу пали апостолы, их позы выражают замешательство, они как бы символизируют живое человечество. Но, несмотря на смятение, они исполнены радости и хотят продлить это мгновение. Но еще не настало время...

Не настало оно и для нас, но мы знаем, что еще увидим этот Божественный Фаворский свет — Славу Господню.

После праздничной божественной литургии в этот день совершается освящение принесенных верующими в храм плодов: винограда, груш, яблок. Освящением плодов Церковь подчеркивает, что в ней, как в обществе священном, все — от человека до растения — должно быть посвящено Богу как Его творение. С этого дня благословляется вкушение плодов нового урожая.

28 АВГУСТА — УСПЕНИЕ ПРЕСВЯТОЙ БОГОРОДИЦЫ.

Дивна была жизнь Богородицы, дивно было и успение Ее. В час кончины необыкновенный свет осиял комнату, где лежала Пречистая Дева. Сам Иисус Христос явился с ангелами и принял Ее пречистую душу. Тело Богородицы было погребено в Гефсиманском саду. При погребении Божией Матери совершилось множество чудес. Иудейские священники пытались разогнать святое шествие, один из них, Афоний, подбежал и схватился за одр, чтобы опрокинуть его. Но невидимый ангел отрубил ему обе руки. Пораженный этим чудом, Афоний раскаялся, и святой Петр исцелил его.

При погребении не было апостола Фомы, он прибыл только через несколько дней. Сжалившись над опоздавшим, апостолы решили дать ему возможность попрощаться с Пречистой Девой. Отвалили камень от могильной пещеры, но нашли там только погребальные пелены... После трапезы и молитвы в тот же день увидели апостолы Божию Матерь в сиянии Небесной славы: «Радуйтесь! Я с вами во все дни и всегда буду вашею Молитвенницею перед Богом!..»

29 АВГУСТА — ПЕРЕНЕСЕНИЕ ИЗ ЕДЕССЫ В КОНСТАНТИНОПОЛЬ НЕРУКОТВОРНОГО ОБРАЗА ГОСПОДНЯ (*ТРЕТИЙ СПАС. ОРЕХОВЫЙ*).

О происхождении нерукотворного образа предание гласит, что в Едессе правитель Авгарь, пораженный проказой, узнал о великих чудесах Иисуса Христа, уверовал в Него и послал к Нему слугу-живописца Ананию. Тот никак не мог написать образ Спасителя из-за постоянного скопления народа вокруг Него. Тогда Господь Сам подошел к Ананию. Он умыл лицо и отер его убрусом (полотенцем), и на нем чудесно запечатлелся лик Спасителя. Авгарь от этого образа исцелился, а на убрусе приказал сделать надпись: «Христе Боже, всякий, кто уповает на Тебя, не постыдится» и установил его в нише над городскими воротами. Слава об этом образе разнеслась по всему Востоку. В 944 году Константин Багрянородный выкупил святыню, и она была перенесена в Константинополь.

Известно, что Нерукотворный образ неоднократно давал с себя точные отпечатки (на «керамии» — на плаще).

Икона Нерукотворного Образа является самой распространенной в России — ее помещали русские воины на своих знаменах, в ее честь воздвигалось множество храмов.

Праздник Нерукотворного Спаса называют в народе ореховым, так как к этому дню обычно поспевают орехи. В этот день также пекут пироги из нового хлеба. Третий Спас называют еще Спасом на холсте, или полотняным, потому что в прежние времена в России в эти дни устраивались торги полотнами и холстами.

ДЛЯ СЕМЕЙНОГО ЧТЕНИЯ

ЯБЛОЧНЫЙ СПАС

Из книги Ивана ШМЕЛЕВА «Лето Господне»

Завтра — Преображение, а послезавтра меня повезут куда-то к храму Христа Спасителя, в огромный розовый дом в саду, за чугунной решеткой, держать экзамен в гимназию, и я учу и учу «Священную историю» Афинского. «Завтра» — это только так говорят, а повезут годика через два-три, а говорят «завтра» потому, что экзамен всегда бывает на другой день после Спаса Преображения. Все у нас говорят, что главное — закон Божий хорошо знать. Я его хорошо знаю, даже что на какой странице, но все-таки очень страшно, так страшно, что даже дух захватывает, как только вспомнишь. Горкин знает, что я боюсь. Он меня успокаивает. Поманит в холодок под доски, на кучу стружек, и начнет спрашивать из книжки. Читает он хуже меня, но все почему-то знает, чего даже я не знаю. «А ну-ка, — скажет, — расскажи мне чего-нибудь из божественного...» Я ему расскажу, и он похвалит.

— Хорошо умеешь, — а выговаривает он на «о», как и все наши плотники, и от этого, что ли, делается мне покойней, — не бось, они тебя возьмут в училищу, ты все знаешь. А вот завтра у нас яблошный Спас... про него умеешь? Та-ак. А яблоки почему кропят? Вот и не так знаешь. Они тебя вспросют, а ты и не скажешь. А сколько у нас Спасов? Вот и опять не так умеешь. Они тебя учнут вспрашивать, а ты... Как так — у тебя не сказано? А ты хорошенько погляди, должно быть.

— Да нету же ничего... — говорю я, совсем расстроенный, — написано только, что святят яблоки!

— И кропят. А почему кропят? А-а!.. Три Спаса у нас. Первый Спас, — загибает он желтый от политуры палец, — медовый Спас, Крест выносят. Значит, лету конец, мед можно выламывать, пчела не обижается... уж пошабашила. Второй Спас, завтра который вот, — яблошный. Спас-Преображение, яблоки кропят. А почему? А вот. Адам-Ева согрешили, змей их яблоком обманул, а не велено было, от греха! А Христос восшел на гору и освятил. С того и стали остерегаться... Третий Спас называется орешным: орехи поспели, после Успенья. У нас в селе крестный ход — икону Спаса носят и все орехи грызут. Бывало, батюшке насбираем мешок орехов, а он нам лапши молочной — для розговин. Вот ты им скажи, и возьмут в училищу.

Преображение Господне... Ласковый, тихий свет от него в душе — доныне. Должно быть, от утреннего сада, от светлого голубого неба, от ворохов соломы, от яблочек грушовки, хоронящихся в зелени, в которой уже желтеют отдельные листочки, — зелено-золотистый, мягкий. Ясный, голубоватый день, не жарко, август. Подсолнухи уже переросли заборы и выглядывают на улицу — не идет ли крестный ход? Скоро их шляпки срежут и понесут под пенье на золотых хоругвях. Первое яблочко, грушовка в нашем саду поспела, закраснелась. Будем ее трясти — для завтра. Горкин утром еще сказал:

— После обеда на Болото с тобой поедем за яблоками.

Такая радость. Отец, староста у Казанской, уже распорядился:

— Вот что, Горкин... Возьмешь на Болоте у Крапивкина яблок мер пять-шесть, для прихожан и ребятам нашим, «бели», что ли... для наблюдных, для освящения, покрасовитей, меру. Для притча еще меры две, почище каких. Протодьякону особо пошлем меру апортовых, покрупней он любит.

— Ондрей Максимыч земляк мне, на совесть даст. Ему и с Курска и с Волги гонят. А чего для себя прикажете?

— Это я сам. Арбуз вот у него выбери на вырез, астраханский, сахарный.

— Орбузы у него... рассахарные всегда, с подтреском. Самому князю Долгорукому посылает! У него в лобазе золотой диплом висит на стенке под образом, каки орлы-то!.. На всю Москву гремит.

После обеда трясем грушовку. За хозяина — Горкин...

Он прилаживается и встряхивает, легким трясом. Падает первый сорт. Все кидаются в лопухи, в крапиву. Вязкий, вялый какой-то запах от лопухов и пронзительно-едкий — от крапивы мешаются со сладким духом, необычайно тонким, как где-то пролитые духи, — от яблок. Ползают все, даже грузный Василь Василич. Все берут в горсть и нюхают: а-а-а... грушовка!.. Зажмуришься и вдыхаешь — такая радость! Такая свежесть, вливающаяся тонкотонко, такая душистая сладость — крепость — со всеми запахами согревшегося сада, замятой травы, растревоженных теплых кустов черной смородины.

И теперь еще, не в родной стране, когда встретишь невидное яблочко, похожее на грушовку запахом, зажмешь в ладони, зажмуришься — и в сладковатом и сочном духе вспомнится, как живое, — маленький сад, когда-то казавшийся огромным, лучший из всех садов, какие ни есть на свете, теперь без следа пропавший... с березками и рябиной, с яблоньками, с кустиками малины, черной, белой и красной смородиной, крыжовника виноградного, с пышными лопухами и крапивой, далекий сад... — до погнутых гвоздей забора, до трещинки на вишне с затеками слюдяного блеска, с капельками янтарно-малинового клея, — все, до последнего яблочка, верхушки за золотым листочком, горящим, как золотое стеклышко!..

Праздник Преображения Господня. Золотое и голубое утро, в холодочке. В церкви — не протолкаться. Я стою в загородке свечного ящика. Отец позвякивает серебрецом и медью, дает и дает свечки. Они текут и текут из ящиков изломившейся белой лентой, постукивают тонко-сухо, прыгают по плечам, над головами, идут к иконам — передаются «Празднику»! Пролывают над головами узелочки — все яблоки, просвирки, яблоки. Наши корзины на амвоне, «обкадятся», сказал мне Горкин. Он суетится в церкви, мелькает его бородка. В спертом горячем воздухе пахнет нынче особенным — свежими яблоками. Они везде, даже на клиросе, присунуты даже на хоругвях. Необыкновенно весело — будто гости, и церковь — совсем не церковь. И все, кажется мне, только и думают об яблоках. И Господь здесь со всеми, и Он тоже думает об яблоках: Ему-то и принесли их — посмотри, Господи, какие! А Он посмотрит и скажет всем: «Ну и хорошо, и ешьте на здоровье, детки!» И будут есть уже совсем другие, не покупные, а церковные яблоки, святые. Это и есть — Преображение.

Приходит Горкин и говорит: «Пойдем, сейчас окропление самое начнется». В руках у него красный узелок — «своих». Отец все считает деньги, а мы идем. Ставят канунный столик. Золотой-голубой дьячок несет огромное блюдо из серебра, красные на нем яблоки горою, что подошли из Курска. Кругом на полу корзинки и узелки. Горкин со сторожем тащат с амвона знакомые корзины, подвигают «под окропление, поближе». Все суетятся, весело — совсем не церковь. Священники и дьякон в необыкновенных ризах, которые называются «яблочные», — так говорит мне Горкин. Конечно, яблочные! По зеленой и голубой парче, если вглядеться сбоку, золотятся в листьях крупные яблоки, и груши, и виноград — зеленое, золотое, голубое отливает

. Священники освящают воду. Потом старший, в лиловой камилавке, читает над нашими яблоками из Курска молитву о плодах и винограде — необыкновенную, веселую молитву — и начинает окроплять яблоки. Так встряхивает кистью, что летят брызги, как серебро, сверкают и тут, и там, оттель кропит корзины для прихода, потом узелки, корзиночки... Идут ко кресту. Дьячки и Горкин суют всем в руки по яблочку и по два, как придется. Батюшка дает мне очень красивое из блюда, а знакомый дьякон, нарочно будто, три раза хлопает меня мокрой кистью по голове, и холодные струйки попадают мне за ворот. Все едят яблоки, такой хруст. Весело, как в гостях. Певчие даже жуют на клиросе. Плотники идут наши, знакомые мальчишки, и Горкин пропихивает их — живей проходи, не засть! Они клянчат: «Дай яблочко-то еще, Горкин... Мишке три дал!..» Дают и нищим на паперти. Народ редеет. В церкви видны надавленные огрызочки, «сердечки». Горкин стоит у пустых корзин и вытирает платочком шею. Крестится на румяное яблоко, откусывает с хрустом — и морщится.

— С квасом... — говорит он, морщась и скосив глаза, и трясется его бородка. — А приятно, ко времени-то, кропленое...

Вечером он находит меня у досок, на стружках. Я читаю «Священную историю».

— А ты не бось, ты теперь все знаешь. Они тебя вспросют про Спас или, там, как - почему яблоко кропят, а ты им строгай и строгай... в училищу и впустят...

И вдруг начинает во мне покалывать — от непонятной ли радости или от яблок, без счета съеденных в этот день, — начинает покалывать щекотной болью. По мне пробегает дрожь, я принимаюсь безудержно смеяться, прыгать, и с этим смехом бьется во мне желанное — что в училище меня впустят, непременно впустят!

ПО ПРОСЬБЕ ЧИТАТЕЛЕЙ

ЖИТИЕ

святых благоверных князя Петра и княгини Февронии

8 июля по новому стилю, или 25 июня по старому, Русская православная церковь уже несколько столетий подряд вспоминает благоверного князя Петра и благоверную княгиню Февронию. Эти святые люди являются образцом христианского супружества. Своими молитвами они низводят Небесное благословение на вступающих в брак. И по сей день, благочестивые женихи и невесты, готовящиеся к супружеству, а также их родители молятся святым Петру и Февронии в надежде на их помощь и заступление.

Князь Петр был вторым сыном муромского князя Юрия Владимировича и вступил на муромский престол в 1203 году. За несколько лет до этого Петр заболел проказой, от которой никто не мог его излечить. В сонном видении князю было открыто, что может помочь крестьянская девушка Феврония из деревни Ласковой, что в Рязанской земле. И Петр послал в ту деревню своих людей.

Когда князь увидел Февронию, то так полюбил ее за благочестие, мудрость и доброту, что дал обет жениться на ней после выздоровления. Святая Феврония исцелила князя и вышла за него замуж. Однако бояре не захотели иметь княгиню из простого звания и потребовали, чтобы князь отпустил ее. Святой Петр отказался, и супругов изгнали. Но вскоре город Муром постиг гнев Божий, и народ потребовал, чтобы князь вернулся вместе со святой Февронией.

Святые супруги прославились благочестием и милосердием, народ чтил их как чудотворцев. Скончались они в один день и час 25 июня 1228 года, приняв перед этим монашеский постриг с именами Давид и Евфросиния. Тела святых были положены в одном гробе.

МОЛИТВА

святым благоверным князю Петру и княгине Февронии, муромским чудотворцам

О велицыи угодницы Божии и предивнии чудотворцы благовернии Княже Петре и Княгине Февроние, града Мурома предстатели и хранители, и о всех нас усерднии ко Господу молитвенницы! К вам прибегаем и вам молимся с упованием крепким: принесите за нас грешных святыя молитвы ваши ко Господу Богу и испросите нам у благости Его вся благопотребная душам и телесем нашим, веру праву, надежду благу, любовь нелицемерну, благочестие непоколебимое, в добрых делах преуспеяние, мира умирение, земли плодоносие, воздуха благорастворение, душам и телесем здравие и вечное спасение. Исходатайствуйте у Царя Небеснаго всей державе Российской мир, тишину и благоустроение, и всем нам житие благополучное и добрую христианскую кончину. Оградите Отечество ваше, град Муром и вся грады российския от всякого зла, и вся правоверныя люди, к вам приходящия и мощем вашим покланяющияся, осените благодатным действом благоприятных молитв ваших и вся прошение во благо исполните. Ей, чудотворцы святии! Не презрите молитв наших, со умилением вам возносимых, но будете о нас приснии предстатели ко Господу и сподобите нас помощию вашею святою, спасение вечное получити и Царствие Небесное унаследовати; да славословим неизреченное человеколюбие Отца и Сына и Святаго Духа в Троице покланяемаго Бога, во веки веков. Аминь.

Выпуск подготовили:

сотрудники Кемеровской епархии — священник **Димитрий МОШКИН** (редактор), **Наталья ГУБАНОВА, Сергей ВОЛКОВ**;

журналисты *«Кузбасса»* — **Тамара МАЛЫШКИНА, Жанна ЧЕРНОВА; Юрий ДУМОВ, Вячеслав ЗАГУРСКИЙ** (компьютерная верстка).

Тел.: 62-21-92, 51-65-38.

Уважаемые читатели! Просим вас не использовать эту газету в хозяйственных целях. Если она вам стала ненужной, подарите ее другим людям.

Истина есть дочь времени, а не авторитета.

Ф. БЭКОН.

открытой добыче угля в Кузбассе — 50

«Бачатский» — общество открытое...

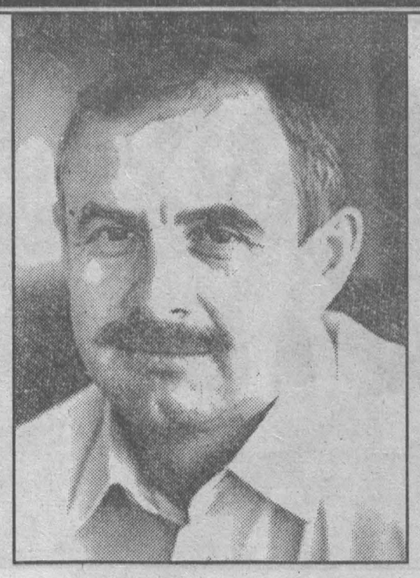

Самый высокий показатель добычи угля — без двадцати шести тысяч 8 миллионов тонн — был достигнут на разрезе в 1989 году. После чего пошла полоса снижения — до 5 миллионов в 1993-м.

Николай ПРИЕЗЖЕВ,
генеральный директор акционерного общества «Разрез «Бачатский».

Считаю, такая позиция предприятия была оправданна по самой простой причине: вся сверхплановая прибыль у коллектива изымалась и уходила наверх, на централизованное перераспределение. Это, понятно, не стимулировало людей, даже когда появились элементы самостоятельности предприятий, так как своеобразный уравнительный акцизный налог все равно оставался, сверхплановые излишки все равно выгребались. Тянуться изо всех сил смысла не было.

Тем более, что производство в стране начало рушиться, угля стало требоваться все меньше.

Но в то же время надо было знать, до какого уровня можно падать нам, чтобы не опрокинуться совсем. Посчитали. Получили ответ: рубеж равновесия для разреза — 5 миллионов тонн годовой добычи. Иначе не сохранить ни предприятие, ни коллектив, ни поселок в целом.

Коллектив это понял. На пяти миллионах и остановились.

Но когда в 1995 году составили пятилетнюю программу социально-экономического развития (до 2000 года), выяснилось, что пяти миллионов уже не хватит — не вытянем строительную часть. Да к тому же надо быть наготове к моменту, когда экономика страны вновь потребует увеличения нашей продукции. Не все ж она будет падать!

Поэтому в пятилетку заложили не сохранение, а увеличение плана добычи.

Что нужно для этого увеличения — знает каждый. Нужно перевооружиться, обновить основные фонды, изношенные на 75 процентов. И, самое главное, это обновление даст возможность идти дальше, к новым технологиям. Приступить, наконец, к циклично-поточной технологии, о которой ваш покорный слуга впервые услышал по прибытии на разрез в 1973 году!

В основе ее — выдача вскрышных пород на отвал с помощью конвейерной ленты, взамен автотранспорта.

Был готов проект одного украинского НИИ, оборудование по которому начало поступать лет десять тому назад — конструкции, железяки, ящики, — эшелонами! Правда, команды строить не было, была команда беречь.

Сберегли. Заставились ящиками кругом, не пройти, но сберегли! И вот в 1995-м было решено к тем ящикам вернуться. Даже самые простые расчеты показывали, что конвейерная линия способна дать до 1 миллиона тонн прироста годовой добычи.

Дальний сосед сговорчивей

Решили, да кто возьмется строить? Денег живых, как и повсюду, у разреза нет! Расплачиваться сможем только зачетами и углем.

Родные — беловские и гурьевские — строители отказались наотрез. Только за деньги, и ни в какую!

Тогда мы объявляем небольшой тендер, конкурс. Объемы приличные — более 100 миллиардов рублей. Весть, видимо, разнеслась. Приехали специалисты из соседнего Алтайского края:

— Согласны за уголь!

И дело пошло. Стройка, что ждала очереди два с лишним десятка лет, началась.

Потом приезжают из другой строительной организации, тоже с Алтая. Тоже ищут работу.

Ладно. Есть другой объект, новая котельная. Берите генподряд на нее — 20 миллиардов, срок — 5 лет. Оплата та же.

По рукам!

Так что ко всем новым объектам (строительная пятилетка у разреза немалая) тепло пойдет от новых котлов.

Правда, тут явились с желанием потрудиться строители из Белова. За уголь! Но ведь уже два года прошло, кто бы их здесь ждал! За это время у нас выполнены огромные объемы на циклично-поточной технологии, на котельной и еще на одном важнейшем объекте — цехе взрывчатых веществ, который также начат без них! Неудобно говорить, но за эти два года у нас строительный прирост, а их организация, по сути дела, развалилась.

Гурьевские, правда, успели. Пересмотрели свои требования насчет формы оплаты, и наши новые дома в поселке — их рук дело.

Но особое внимание, конечно, комплексу циклично-поточной технологии — ЦПТ. Сможем, как намечено, сдать его в 1998 году — получим миллион тонн ежегодного прироста добычи — главного и единственного источника прибыли, главного источника строительства.

Поэтому сегодня закапываемся, зарываемся, но, думаю, через два года все это восполним, выровняем — и в забоях, и вообще в жизни. Выровняемся поэтапно.

г. Белово.

проблема

Отключали, отключают и будут отключать...

Все чаще в региональных СМИ сообщается о прекращении подачи электроэнергии на предприятия, объекты социальной сферы, в города и поселки. На фоне объявленного обладминистрацией до 1 ноября моратория на подобные обесточивания жилья, школ, больниц и т. д. (хотя правительство своими решениями разрешает подобное воздействие на должников) и моратория на отключения сельхозпроизводства на период уборки такие дерганья рубильником непонятны людям, вносят смуту, усиливают недовольство.

Вообще-то, тому же квартиросъемщику, как говорится, до лампочки, кто перекрыл поступление электротока в его жилище, — ему важно, чтобы свет горел, телевизор с холодильником работали. Тем не менее при отключениях всякий раз необходимо знать, какая из организаций манипулирует рубильником. Сейчас любое ограничение в подаче электроэнергии привычно валят на «Кузбассэнерго». Энергетики не уходят от ответственности, когда именно они осуществляют эту неприятную операцию.

По словам директора «Энергосбыта» Александра Печенкина, они отключали, отключают и будут отключать тех, кто не платит за потребляемую электроэнергию. Ныне, как известно, энергосистемой раскрыты «до прозрачности» ее финансовые потоки. Того же «Кузбассэнерго» требует и от своих крупнейших потребителей. С ними оговаривается процент ежемесячных платежей «живыми» деньгами, и если у руководства предприятий-потребителей вдруг возникает соблазн нарушить подписанные договоренности, не заплатить, тогда необязательных партнеров приводят в чувство отключением электроэнергии. При этом неукоснительно соблюдается процедура обесточивания: сначала за семь суток засылается предупреждение, которое вторично дублируется за сутки.

Однако, как рассуждает директор «Энергосбыта», энергосистема не заинтересована в экономическом убийстве партнеров-потребителей, наоборот, когда грозят пустить в дело рубильник в отношении обманщиков, борются за потребителя. Между прочим, эта цель — борьба за потребителя — уже дважды подвигала «Кузбассэнерго» на снижение энерготарифов.

Но есть энергетики и энергетики. К примеру, Юргинская ТЭЦ, бастовавшая все последние дни, относится, скажем условно, к ведомственной энергетике, находясь в составе Юргинского машзавода. Еще одна ветвь — коммунальная энергетика. К ней относятся городские и районные электросети. Довольно весомое место на рынке электроэнергетики занимают АО и предприятия, именуемые в печати перепродавцами. Это энергоуправления «Северокузбассугля», «Ленинскугля», «Беловоугля», «Кузнецкугля», АООТ «Энергетик» в Прокопьевске, АООТ «Энергия» в Киселевске, «Томусинское энергоуправление» и другие.

Перепродавцами именуют также гор- и райэлектросети. Руководители и тех, и других очень, кстати, не любят такое наименование. Они говорят о переработке покупаемой у «Кузбассэнерго» электроэнергии, снижении до необходимых параметров на своих трансформаторах напряжения, доведении по проводам электротока до каждой квартиры, каждого потребителя, считая именно эти операции своей главной работой.

Действия этих субъектов рынка регулируются договорами с поставщиками и потребителями электроэнергии, нормативными актами, решениями правительства. Их, кстати, чаще всего бьют, как в том же Приморье, пытаясь сделать козлами отпущения за неблагополучие.

Кроме «Кузбассэнерго», своих неаккуратных в расчетах партнеров отключают в нашем регионе и предприятия-перепродавцы. Таких примеров много.

16 июля Томусинское энергоуправление, входящее в состав угольной компании «Южный Кузбасс», почти на сутки отключило за долги оздоровительные детские лагеря «Космонавт» и «Юный металлург», принадлежащие социальной сфере КМК.

В июне Кемеровская дистанция электроснабжения Кемеровского филиала Западно-Сибирской железной дороги с тяговой подстанции Барзас «вырубила» за трехмиллионный долг подачу электроэнергии Барзасскому леспромхозу. Под горячую руку попали субабоненты последнего (линия-то одна): межлесхоз, детский противотуберкулезный санаторий «Таежный», население п. Барзасский. Очень жаль страдающих детей, но понять экономические муки безденежья железнодорожных энергетиков тоже можно. Однако и пышки за достижения, и шишки за отключения должны относиться все-таки к конкретным исполнителям этих акций из конкретных «контор».

Александр Печенкин заявляет:

— АО «Кузбассэнерго» будет продолжать «воспитывать» нерадивых, необязательных и просто жуликоватых потребителей ограничениями в подаче электроэнергии. Пока такого не будут делать в отношении жилья, соцсферы и сельского хозяйства. Не впервые напоминаю, что если энергетики не получат деньги за отпущенную продукцию, то им нечем будет рассчитаться за топливо с угольщиками, что чревато остановкой электростанций. В прошедшую зиму мы уже доживали до того, что на двух гигантах кузбасской энергетики — Томусинской ГРЭС и Беловской ГРЭС — угля оставалось на несколько часов работы. Не дай, как говорится, Бог, если зимой придется остановиться. В Кузбассе подобное будет значительно страшнее и разрушительнее, чем на Дальнем Востоке.

...Между прочим, на 25 июля энергосистема собрала с потребителей за свою продукцию 35 млрд. рублей. Этого не хватает, чтобы выплатить месячную зарплату своим работникам.

Валерий ПЛЮЩЕВ.

Бедные политики, в том числе один миллиардер

Первый русский эксперимент с обнародованием доходов политических деятелей не увенчался головокружительным успехом. Некоторые просто отказались представить требуемые декларации о доходах. И кое-кто из тех, кто согласился, проявил не меньшую наглость.

Господин Борис Березовский был богатым бизнесменом, а потом стал заместителем секретаря Совета безопасности России. Этот пост обеспечил ему доступ на все переговоры на высшем уровне, касающиеся маршрутов нефтепроводов и других важнейших коммерческих вопросов. По российским законам, Березовский, исполняя государственные обязанности, не имеет права заниматься бизнесом, однако, как утверждают, он продолжает контролировать промышленный гигант «Сибнефть». Он оценил свое имущество в какие-то 223 миллиона рублей. «Форбс Мэгззин» называет другую цифру — 3 миллиарда долларов США.

Премьер-министр Виктор Черномырдин тоже назвал подозрительно низкую цифру — 46.3 миллиона рублей. Президент Ельцин оценил свой доход в 243 миллиона рублей — удивительно, почему он еще согласен работать. Эта цифра ниже, чем те, что назвали некоторые его министры. Анатолий Чубайс утверждает, что большую часть его дохода в 410000 долларов обеспечивают его публичные выступления. Вопрос: неужели кремлевские обязанности занимают у него столь мало времени?

А заместитель премьера господин Альфред Кох заявил, что получил 130000 долларов за книгу о российской приватизации, которая еще не увидела света.

Способов приструнить непокорных чиновников немного. Структуры, которая занималась бы проверкой правдивости и точности деклараций, просто не существует.

Робин ДИКСОН
(«The Sydney Morning Herald»).

Репчатый лук — отличное средство от комаров

Турецкие ученые нашли эффективное средство от комаров. Они предлагают натирать тело репчатым луком, запах которого отпугивает этих насекомых.

Если же лука под рукой у вас не оказалось, а «нападение» все же произошло, можно потереть места укусов позднее — лук снимает зуд кожи и быстро залечивает опухоли.

(ИТАР-ТАСС).

каждую неделю
ФОНДОВЫЙ
бюллетень
КОНТАКТНЫЙ ТЕЛЕФОН 36-62-01
Библиотека Маркетинг С°
№ 81

ИК "ЦЕННЫЕ БУМАГИ КУЗБАССА"
650099, г. Кемерово,
пр. Советский, д.63,
тел.: (3842) 25-44-89, 25-36-55, 25-32-87;
fax: 25-36-55.
(Лицензия № 45 от 31.05.94 г. ГФУ АКО).

ПОКУПАЕМ!

АКЦИИ АО "АЗОТ",
АО "ЭЛЕКТРОСВЯЗЬ",
АО "КУЗБАССЭНЕРГО",
СБЕРБАНКА РФ.

ВСЕ ВИДЫ ОПЕРАЦИЙ
СО ВЗАИМОЗАЧЕТАМИ
В ОБЛАСТНОЙ И ГОРОДСКОЙ БЮДЖЕТ,
ДОРОЖНЫЙ ФОНД, Ж/Д ТАРИФОМ,
ВЕКСЕЛЯМИ КЕМЕРОВСКОЙ Ж/Д

ИК "СИБИРСКИЙ ФИНАНСОВЫЙ ДОМ"
г. Кемерово, ул. Мичурина, 13, оф. 305;
тел.: 36-87-57, 36-35-82, 36-29-97.
(Лицензия № 86 Глав. фин. управления Администрации Кемеровской области).

№	Наименование ценной бумаги	Цена покупки	Цена продажи
1.	ВЕКСЕЛЯ МОСКОВСКИХ БАНКОВ	в зависимости от даты погашения	*****
2.	ЗАЧЕТ ГОРОДСКОГО ФИНУПРАВЛЕНИЯ	40%	43%
3	ПРОТОКОЛЫ ЗАЧЕТА С ОБЛАСТНЫМ БЮДЖЕТОМ	35%	
4.	ВЕКСЕЛЯ КЕМЕРОВСКОЙ ЖЕЛЕЗНОЙ ДОРОГИ ИЛИ Ж/Д ТАРИФ	договорная	*****
5.	ФЕДЕРАЛЬНЫЙ БЮДЖЕТ		70%
6.	ДОРОЖНЫЙ ФОНД	*****	70%

ПОКУПАЕМ АКЦИИ: «КУЗБАССЭНЕРГО», АО «АЗОТ», «ЭЛЕКТРОСВЯЗЬ».
ДОВЕРИТЕЛЬНОЕ УПРАВЛЕНИЕ АКТИВАМИ.

КОТИРОВКИ НЕ ОЗНАЧАЮТ БЕЗУСЛОВНОГО ОБЯЗАТЕЛЬСТВА КОМПАНИИ ОСУЩЕСТВЛЯТЬ СДЕЛКИ В СООТВЕТСТВИИ С УКАЗАННЫМИ ЦЕНАМИ.

ООО "Брокерская и консультационная фирма "ГОРИЗОНТ"
650036, г. Кемерово, пр. Ленина, 89,
тел.: 52-72-11, 52-34-10, fax 52-72-11.
(Лицензия № 65 от 14. 08. 1995 г. ГФУ АКО)

УВАЖАЕМЫЕ ГОСПОДА !

ФИРМА "ГОРИЗОНТ"
ВЫСТАВЛЯЕТ НА ТОРГИ:

- ПАКЕТ АКЦИЙ ОАО "МЕРКУРИЙ", Г. КЕМЕРОВО, — 25% ОТ УСТАВНОГО КАПИТАЛА,
- ПАКЕТ АКЦИЙ АО "КУЗБАССКОМПЛЕКТ", Г. КЕМЕРОВО, — 5% ОТ УСТАВНОГО КАПИТАЛА
- ПАКЕТ АКЦИЙ ОАО "КЕМЕРОВСКИЙ КОНДИТЕРСКИЙ КОМБИНАТ", Г. КЕМЕРОВО, — 13% ОТ УСТАВНОГО КАПИТАЛА

ПОКУПАЕТ АКЦИИ АО:

№	АО	№	АО
1	КУЗБАССЭНЕРГО, г. Кемерово	5	СБЕРБАНК РОССИИ
2	ЭЛЕКТРОСВЯЗЬ	6	РОСТЕЛЕКОМ
3	АЗОТ	7	НОРИЛЬСКИЙ НИКЕЛЬ
4	ХИМПРОМ		

* Оказываем брокерские услуги по участию в проведении аукционов.
* Даем консультации по проблемам фондового рынка.
* Работаем с векселями московских банков.

МЫ РАДЫ ВИДЕТЬ ВАС У СЕБЯ!

НАБОР И ВЕРСТКА

52 24 38

30 июля

Дом кино «МОСКВА». Большой зал. И. Будрайтис, В. Невинный, Н. Русланова, Н. Крачковская в новой мелодраме НЕ СПРАШИВАЙ МЕНЯ НИ О ЧЕМ (Россия) (14, 16, 18, 20). **Малый зал.** Великолепная комедия ДЕЛОВАЯ ЖЕНЩИНА (США) (13, 15, 17, 19).

«АВРОРА». Американская детективная драма НАСТОЯЩИЙ МАККОЙ (14-30, 16-30, 18-30, 20-30).

«ЮБИЛЕЙНЫЙ». МАЛЕНЬКИЕ СЛАБОСТИ ПЯТИДЕСЯТИЭТАЖНОЙ ЖЕНЩИНЫ (комедия) (14, 18). ЭРОТИЧЕСКИЕ ПОХОЖДЕНИЯ ИНОПЛАНЕТЯН. (16, 20). Возрастное ограничение 18 лет.

«КОСМОС». Центр российского кино. Трагикомедия АГАПЭ. (Россия) (19). В ролях А. Тихонова, А. Петренко. Мелодрама СОММЕРСБИ. (США) (21). В ролях Джоди Фостер, Ричард Гир.

«ПРОГРЕСС». ВОЙНА ЧУДОВИЩ (США) (12, 14, 16, 18, 20).

Вниманию кадровых служб предприятий, организаций и учебных заведений некоммерческого профиля!
ТОЛЬКО ДЛЯ ВАС областная массовая газета «Кузбасс»
БЕСПЛАТНО
разместит информацию О НАЛИЧИИ У ВАС ВАКАНТНЫХ МЕСТ.
Подробности по тел. 52-25-23, факс 52-12-10.
Мы ждем вас: г. Кемерово, пр. Октябрьский, 28, каб. 402.

УПП «Опора» ВОИ
г. Кемерово *реализует*
олифу «Оксоль», клей КМЦ для обоев, халаты фланелевые, верхонки, стеклотару.
Тел. диспетчера 62-33-34.

Грузоперевозки!
Организация при Заводском обществе инвалидов г. Кемерово выполняет грузоперевозки в пределах города и области на автомобилях «Газель» (тент) и «ЗИЛ» (самосвал). Цены льготные.
Лицензия серии КМО №96.
Тел.: 25-38-77, с 9 до 13 час., 55-82-39, с 13 до 20 час.

ИНФОРМАЦИЯ ДЛЯ ВАС

Все товары и услуги подлежат обязательной сертификации. Тел. 52-02-10.

ПРОДАЮТ

Срочно! Половину дома (имеются баня, погреб, огород) на Руднике, недорого, или сдадим в аренду. Тел. 28-60-92.

3-комн. квартиру с телефоном (61/45/6 кв. м, сантехника новая, комнаты изолир., железн. двери, решетки) в Центр. р-не, около цирка. Цена 115 млн. руб. Торг уместен. Тел.: 52-67-82, 53-55-22, 28-19-69.

Дом (общ. пл. 98 кв. м, полезн. пл. 56 кв. м, кухня 12 кв. м, усадьба 24 сотки, имеются надворные постройки). Адрес: Сухая Речка, ул. Возрожденная, 1/1.

2-комн. квартиру улучш. планир. (общ. пл. 53,5 кв. м, полезн. пл. 30,5 кв. м, кухня 9 кв. м, комнаты изолир., большая прихожая, 1 эт.) по пр. Ленинградскому, 51. Цена 96 млн. руб. Без посредников. Тел.: раб. 52-12-10, дом. 31-86-51.

Микроавтобус «КИЯ-БЭСТА» 1992 г. вып., недорого. Тел. 53-94-14.

Автомобиль «Москвич-2141» 1994 г. вып. с большим комплектом запасных частей, цвет «динго», в хорошем состоянии. Тел. (8-249) 22-6-50.

Частный дом в пгт. Крапивинский (имеются водяное отопление, 2 гаража, овощехранилище, баня, надворные постройки, сад, огород 20 соток) или поменяем на 2-комн. квартиру в г. Кемерово. Тел. в г. Кемерово: 53-15-51, после 18 час., 23-48-81, с 8 до 17 час.

РАЗНОЕ

Меняю лодку «Казанка» с мотором «Вихрь» на трактор (можно самодельный) или продам. Тел. (8-244) 23-3-49 (Чебулинский р-н).

Сдадим магазины и торговые площади. Тел. 55-09-00.

СНИМУТ

Срочно! 1-2-комн. квартиру с телефоном и мебелью в центре. Тел. 28-99-92.

ПРИГЛАШАЮТ НА РАБОТУ

Срочно ОАО «Кемеровострой-оптторг» — слесаря по ремонту аккумуляторов, грузчика-машиниста козлового крана. Тел. 22-01-65.

Программиста в возрасте до 32 лет на творческую интересную работу. Тел. 36-12-28, с 9 до 14 час.

Кемеровская специальная (коррекционная) школа для детей с нарушением слуха примет на работу опытного учителя начальных классов. Тел. 51-69-65.

ОАО «Кемеровостройоптторг» — заместителя генерального директора по финансам и складскому хозяйству (тел. 22-10-57), опытного главного бухгалтера, заместителя главного бухгалтера в возрасте до 40 лет, (стаж работы не менее 5 лет). Тел. 22-01-65.

Профессиональных электрогазосварщиков. Тел. 53-27-62, утром, с 8 до 11 час.

Вас приглашает на постоянную и перспективную работу организация, стабильно работающая на рынке Кузбасса седьмой год. Создаются новые рабочие места. Конкурсный отбор ограничен только высшим образованием, вашими деловыми качествами и возрастом (до 40 лет). Собеседование состоится 31 июля в 14.30 по адресу: г. Кемерово, пр. Советский, 12.

Страховая компания — штатных сотрудников — молодых коммуникабельных людей. Тел. 25-64-44.

ОАО «Завод «Электродвигатель» приглашает принять участие в конкурсе на замещение должности управляющего вновь создаваемого совместного российско-германского предприятия по производству низковольтной аппаратуры. Требования к конкурсантам: мужчины в возрасте 35-45 лет, образование высшее, квалификация — горный электромеханик, знание металлообработки. Оплата по контракту. Срок подачи заявок для участия в конкурсе до 1 августа 1997 года. Адрес предприятия: г. Кемерово, пр. Кузнецкий, 33а. Тел. 25-36-66.

В автомагазин — молодых людей, до 35 лет, со знанием автозапчастей. Тел. 36-12-28, с 9 до 14 час.

Бульдозеристов. Тел.: 61-61-76, с 8 до 17 час.

Продавца, водителя со стажем работы не менее 7 лет. Работа тяжелая. Тел.: 28-26-32, 33-05-69.

Организация — водителя на грузовой автомобиль «ЗИЛ-130», автокрановщика на автокран на базе «ЗИЛ-130», экскаваторщика, токаря, газоэлектросварщика. Оплата по договоренности. Тел. 22-00-04.

ТОО «АТС» ликвидируется. Претензии принимаются в течение месяца со дня опубликования объявления по адресу: пр. Ленина, 144а-60.

...наши дети — это наша старость. Правильное воспитание — это наша счастливая старость, плохое воспитание — это наше будущее горе...

А. МАКАРЕНКО.

«Игры», в которые играем все мы

«О времена, о нравы!» — как же мы, взрослые, любим сегодня повторять эти слова. Да с таким отстраненным чувством, будто сами не живем в этом времени, словно сами не участвуем в духовном и телесном стриптизе. Кто в прямом смысле, кто в переносном. Который, как ни крути, в нашем равнодушии к повсеместному сексуальному просвещенчеству. В том числе и в популярных в народе периодических изданиях.

«Лучшее средство от одиночества», «Дикие девочки хотят пообщаться с тобой». «Красивые девушки без комплексов для богатых господ», — читаем мы в объявлениях новоявленных фирм. И, что странно, уже не поражаемся их цинизму.

А между тем пока современные «просветители» зарабатывают грязные деньги, в сексуальные игры включается все больше подростков. Причем сексуальный опыт приобретается ими отнюдь не в романтических местах. Чаще всего на вокзале и в подвалах. А заканчивается, увы, в кожно-венерологическом диспансере.

Число венерических заболеваний (особенно сифилисом) растет катастрофически — сообщает бесстрастная статистика. Ее с горечью подтверждает и главврач областного кожно-венерологического диспансера Валерий Николаевич Васильев:

— В этом году от эротических игр пострадало уже 503 подростка. Больше, чем в прошлом...

Кто же эти дети? Большинство, о чем можно догадаться, предоставленные сами себе. Они учатся жизни самостоятельно. Их советчики — не папа и не мама, а специалисты по оральному сексу из периодики.

И вот, насмотревшись обнаженной натуры, начитавшись объявлений, среди которых самые безобидные с предложением заняться групповым сексом, девочки, чаще всего это, конечно, они, без оглядки голосуют на дорогах и предлагают себя. За пятьдесят тысяч рублей (!)

Чуть подороже, аж за семьдесят тысяч, продают свое тело более опытные. Те, кого присмотрели шустрые дяди.

Дорогу в вендиспансер, давайте не будем стыдливо закрывать глаза, открывают и родные отцы.

Один из них, надругавшись над семилетней дочерью, можно сказать, угробил той жизнь. Которой природой предназначено было давать новые жизни. Но и этого папаше оказалось мало. Нелюдь решил пустить малолетнюю дочь для заработка по рукам. На вокзале. Где похотливые, грязные искатели утех покупали девочку за бутылку.

От сифилиса ее, как и других, специалисты вендиспансера, конечно, вылечили и вылечат. А вот вернуть радость жизни не сможет никто. Даже самый опытный психолог. Страх надругательства не уйдет никогда. Вера в хорошее не вернется...

Грязный сексуальный террор не обходит стороной и наших мальчиков. Тех, от кого завтра добропорядочные девочки будут ждать красивых ухаживаний и защиты. Их тоже грубо используют. Продают и покупают.

В вендиспансере мне рассказали случай, который произошел в Кемеровском районе. Выясняя там источник повального сифилиса, врачи обратили внимание на девятилетнего мальчика со странным, беспокойным поведением и далеко не первыми признаками сифилиса. Проверили — болен. Кто заразил? Дядя.

По наблюдениям врачей кожно-венерологического диспансера, безгрешная часть биографии их молодых пациентов заканчивается теперь очень рано. 14 лет — потолок. Грязный сексуальный опыт для малолетних открывают сожители и сожительницы одного из родителей, те, кто зарабатывает на продаже тел.

А дальше — юные включают во взрослые игры своих сверстников, тех, кто постарше, и даже тех, кому скоро отправляться в мир иной (один старичок, пригревший в своем доме сиротку, в благодарность получил венерину болезнь). Что ж, за грехи, в которых повинно и наше равнодушие, платить все равно кому-то приходится.

Но, по большому счету, платим все мы. Потерей нравственности. Уходом из жизни любви. Вернуть которые, к сожалению, не смогут ни самые распрекрасные программы по профилактике вензаболеваний, ни успешно налаженная врачебная практика по избавлению от грешных болезней.

Как же быть? Ответов на этот вопрос множество. Жаль вот только: один из них звучит крайне редко.

Добра не жди, когда к женщине относятся, как к товару. Когда порнография, сексуальный бизнес считаются проявлением свободы и средством сексуального образования...

Лариса ИДОЛЕНКО.

пожарно-прикладной спорт

Впереди — финал!

Как уже сообщалось, в полуфинальных соревнованиях чемпионата России по пожарно-прикладному спорту, которые проходили на кемеровском стадионе «Шахтер», общекомандную победу одержали представители Самарской области. На втором месте — омичи. Бронзовым призером стала команда Кемеровской области.

Откровенно говоря, руководители кузбасской команды планировали занять пятое место. Но спортсмены-пожарные «не согласились» с таким прогнозом.

В первый день российского полуфинала отличился наш земляк, мастер спорта, член сборной России Сергей Адушкин. В пожарном двоеборье (преодоление стометровой полосы препятствий плюс штурм четвертого этажа учебной башни) Адушкин стал бесспорно первым. К слову, в эти же дни в Йошкар-Оле также проходил полуфинал России. Оказалось, что Сергей Адушкин в Кемерове одержал победу с абсолютно лучшим результатом полуфиналов.

Борьба на стадионе «Шахтер» шла бескомпромиссная. Напомним: четырнадцать сборных команд Москвы, Урала, Сибири оспаривали восемь путевок в финал. В окончательном распределении мест решающую роль играли результаты в самом, пожалуй, сложном виде программы — боевом развертывании с тушением условного очага пожара. Здесь победила сборная Омской области, кузбассовцы стали вторыми.

Но в составе каждой сборной команды выступали взрослые спортсмены и юноши. В боевом развертывании блестяще выступили юноши Кемеровской области. Их победа во многом определила призовое место наших земляков.

Юноши — это и резерв главной команды области по пожарно-прикладному спорту, и будущие бойцы огненного фронта. Достойную смену опытным мастерам готовят опытные тренеры. В Кемерове это Виктор Швед, в Новокузнецке — Александр Лейком.

С 1991 года держались рекорды России среди взрослых и юношей в пожарной эстафете. И вот на стадионе «Шахтер» оба эти рекорда, наконец, пали. Прежние достижения перекрыли юноши и взрослые спортсмены — пожарные команды Самарской области.

Вот так, двумя рекордами России, отличным выступлением Сергея Адушкина и «бронзовым» успехом кузбассовцев завершился в Кемерове российский полуфинал. Теперь в конце августа в г. Ижевске кузбасской команде предстоит выступление в финале чемпионата страны. Будем верить в ловкость, сноровку, профессиональное умение наших парней!

Илья ЛЯХОВ.

НА СНИМКАХ: эпизоды полуфинальных соревнований.

Фото **Юрия Юрьева.**

Спортивный телетайп

По сообщениям корреспондентов газеты, ИТАР-ТАСС

пулевая стрельба

19-летняя москвичка Марина Бобкова, судя по всему, всерьез и надолго вознамерилась прописаться в мировой элите стрелков. Рекордсменка мира среди юниоров выиграла "золото" стартовавшего в выходные дни на мытищинском стрельбище взрослого чемпионата России по пулевой стрельбе. Кстати, набрав в ведении огня лежа из стандартной малокалиберной винтовки 598 очков из 600 возможных, она на два очка превзошла мировое достижение немки Петры Хорнебер. Однако по существующим правилам этот результат не будет новым мировым рекордом, так как они фиксируются только на международных соревнованиях. Больше того, это не будет считаться и российским рекордом - он равен 599 очкам и установлен два года назад той же Бобковой. . .

Очень хорошие выстрелы принесли чемпионские лавры петербуржцу Сергею Коваленко в ведении огня из произвольной малокалиберной винтовки лежа - 704 очка. Еще три месяца назад это было бы национальным рекордом, но минувшей весной в Краснодаре Вячеслав Бочкарев на розыгрыше Кубка страны поднял рекордную планку до 704, 3 очка. По мнению главного тренера сборной России Олега Лапкина, результаты Бобковой и Коваленко, скорее, приятное исключение после триумфа россиян на месячной давности европейском первенстве в Финляндии. Сейчас у ведущих стрелков наблюдается определенный спад после серии крупных соревнований года. Тем не менее российский чемпионат в Мытищах собрал около 200 стрелков, и вполне возможно, что в 12 оставшихся из 18 дисциплин кто-нибудь покажет высокие баллы. По словам Лапкина, гранды стрельбы будут стараться подойти к пику формы на начало сентября, когда в швейцарском Лугано пройдет юбилейный, 10-й финал розыгрыша Кубка мира. Его организаторы пригласили не только лауреатов этапов 1997 года, но и олимпийских чемпионов минувших лет. Российская команда будет представлена 12 спортсменами, в том числе Мариной Логвиненко, Борисом Кокоревым, Артемом Хаджибековым и другими знаменитостями.

футбол

Семь членов Палаты общин британского парламента от оппозиционной консервативной партии потребовали сегодня от правительства усилить давление на руководство Международной федерации футбола /ФИФА/ с целью добиться исключения Ирака из участия в чемпионате мира по футболу. Демарш предпринят в связи с появившимися сообщениями о пытках, которым были подвергнуты футболисты сборной Ирака, проигравшей - 1: 3 - команде Казахстана.

Решение о "примерном наказании провинившихся" принял сын иракского лидера Саддама Хусейна, возглавляющий национальную футбольную федерацию. По его приказанию, говорится в обращении парламентариев к правительству Великобритании, футболистов привезли на военную базу в Радвани, где подвергли жестокому избиению /палками по пяткам/. В качестве "крайней меры" наказания за проигрыш футболистам сборной Ирака сейчас грозит тюремное заключение.

Согласно последней поступившей информации, руководство ФИФА со всей серьезностью восприняло обвинения в адрес футбольной ассоциации Ирака и назначило специальное расследование обстоятельств случившегося.

☆ ☆ ☆

Известный белорусский футболист Андрей Зыгмантович, который в последние годы играл за испанский клуб "Расинг" /Сантандер/, уже около года не может получить заработанные им в Испании деньги. В связи с этим он обратился с открытым письмом к генеральному прокурору и министру внутренних дел этой страны.

Суть дела состоит в том, что, познакомившись с минским бизнесменом Михаилом Молочниковым в 1995 году во время приезда сборной Белоруссии во Францию, он поделился с ним проблемой перевода заработанных в Испании денег на родину. Бизнесмен, который считался спонсором белорусской сборной, предложил свои услуги. Доверившись ему, спортсмен перечислил деньги на счет фирмы, директором которой был М. Молочников. По словам А. Зыгмантовича, тот гарантировал их сохранность и предоставление владельцу по первому требованию. Но, приехав в Минск и попросив вернуть деньги, футболист получил категорический отказ в связи тем, что они якобы принадлежат фирме и Зыгмантович не имеет к ним никакого отношения.

В связи с этим в сентябре прошлого года обманутый обратился в белорусское МВД с заявлением о привлечении М. Молочникова к уголовной ответственности. Дело было возбуждено следственным комитетом МВД в октябре 1996 года. Но с тех пор оно не сдвинулось с мертвой точки. А. Зыгмантович вынужден обивать пороги различных инстанций как дома, так и в Испании для получения различных справок и документов, доказывающих, что деньги принадлежат именно ему.

Сумма, о которой идет речь, не называется, но, по некоторым данным, она составляет более 100 тысяч долларов. Отвечая на вопрос, почему нужно было обращаться к частному лицу, а не к надежным белорусским банкам, А. Зыгмантович сказал, что "поверил этому человеку потому, что он приехал в составе официальной белорусской делегации в качестве спонсора".

шахматы

Индийский гроссмейстер Вишванатан Ананд, набрав 5 очков, захватил лидерство на представительном международном турнире в швейцарском Бильде. В 6-м туре Ананд черными фигурами выиграл у француза Жозля Лотье. Пол-очка уступает лидеру россиянин Анатолий Карпов, победивший белыми швейцарца Янника Пеллетье. Еще в одной партии между белорусом Борисом Гельфандом и Вадимом Миловым из Израиля зафиксирована ничья.

Положение после 6 туров: 1. Ананд - 5 очков. 2. Карпов - 4, 5. 3. Гельфанд - 3, 5. 4. Милов - 2, 5. 5. Лотье - 2. 6. Пеллетье - 0, 5.

взгляд художника

Рис. **Бориса Кобзара.**

Рис. **Александра Зудина.**

экзамены

Не голова, так кошелек...

Коридоры университета никогда не знают покоя. Летом их осаждают абитуриенты — беспокойные, шумливые, немного испуганные. Кто-то более удачлив, кто-то менее... Сведения об их успехах и неудачах стекаются в кабинет к Б. П. Невзорову — проректору по учебной части.

— Борис Павлович, каков уровень абитуриентов в этом году?

— Пестрый. Стабильно хорошие результаты показывают выпускники Кемеровского классического лицея, ребята из спецклассов, гимназий. Не так хорошо обстоят дела у выпускников сельских школ. Хочется отметить, что в этом году поступает много медалистов.

— Каков конкурс?

— Конкурс в целом по университету по сравнению с прошлым годом подрос. Сложная ситуация, как всегда, на юридическом факультете. На экономическом обстановка разрядилась после экзамена по математике. Большой конкурс на факультете романо-германской филологии.

— Обычно бывают недоборы на химическом, математическом факультетах...

— Нет, в этом году везде конкурс. Самый маленький действительно на математическом — 1,47, а самый большой — на факультете социальной работы — около пяти.

— Учиться в университете можно как на бюджетной, так и на коммерческой основе?

— Да, тем абитуриентам, которые сдали все экзамены, но не прошли по конкурсу (не набрали нужный балл), предоставляется возможность платного обучения. Стоимость сейчас примерно такая (без учета стипендии): на историческом, филологическом, математическом, физическом, химическом, биологическом, физкультуры и спорта, социальной работы — 4700 тысяч рублей за семестр, на юридическом, экономическом и РГФ — 4900. Это при дневной форме обучения. При заочной соответственно вполовину меньше. На заочном сохранилась возможность получить второе высшее образование — тоже платное. Развитие коммерческого направления будет связано с параллельным обучением. В последнее время многие филологи и историки хотят получить параллельно дипломы юристов и экономистов.

— В прошлом году с университетом сотрудничала страховая фирма «Комстра». А в этом?

— Комстровские образовательные полисы в этом году приобретают дружно. В основном на экономическом и юридическом факультетах. Это договор смешанного страхования жизни, но среди прочих вариантов, которые дают право на использование средств, включено образование. При заключении договора «Комстра» берет на себя обязанность дать его.

— И даже если студент плохо учится, вы не вправе его отчислить?

— Если не выполняется учебный план, то отчисляем, но все равно студент сможет продолжить свое обучение. «Комстра» гарантирует восстановление на случай отчисления.

— Как университет распределяет средства, поступающие из внебюджетной сферы?

— Учебные пособия, ремонт, библиотека, весь учебный процесс требуют постоянного финансирования. К тому же внебюджетные варианты важны при задержке зарплат и стипендий.

Мария ЖДАНОВА.

г. Кемерово.

ГАИ сообщает

В прошедшее воскресенье наконец-то пригрело солнышко. Лейтенант Кемеровской госавтоинспекции Игорь Нестеров решил в столь редкий выходной съездить на личном автомобиле на дачу. Уже выезжая из города, профессионально заметил, что движущийся по дороге грузовик совершает опасные виражи. «Пьяный», — по опыту определил Нестеров. Требование остановиться водитель «ЗИЛа» проигнорировал. Организовать преследование, прижать грузовик к обочине было уже делом техники. Водитель был изрядно пьян, а оставленную без присмотра машину он угнал, как говорится, прямо из-под носа у владельца.

Каждые сутки в областном центре происходят угоны и кражи автотранспорта. В последнее время Кемеровская госавтоинспекция особое внимание уделяет борьбе с угонщиками. Но и автовладельцы должны принимать меры по сохранности своего транспорта.

не навреди!

Если любишь зеленую лужайку...

Пикник в лесу всегда был и остается популярным отдыхом для горожан. Он доступен каждому, отлично поднимает настроение без особых затрат. Весной и летом лес становится оживленнее городской улицы.

Но мало кто знает, что здоровый цветущий лес — результат большого труда специальных хозяйств. Необходимо постоянно осветлять посадки, вырубать старые деревья, собирать сухие ветки, предотвращать возможность возникновения пожара, очищать и обустраивать родники. А состояние зеленых лужаек, куда мы приезжаем отдохнуть и подышать незагрязненным воздухом? Разве оно не требует ухода?

Зеленые массивы нашего пригорода находятся в ведении Кемеровского лесного хозяйства. Его площадь — 43000 гектаров, в нем четыре лесничества: Мазуровское, Елыкаевское, Промышленновское, Тебеньковское.

Пригородные леса имеют большую рекреационную нагрузку. А Мазуровское и Елыкаевское лесничества сильно страдают еще и от невежества отдыхающих: не засыпали костер, бросили окурок. За нынешний год огонь уничтожил 89 гектаров леса. По вине человека! Между тем денег на тушение пожаров выделяется мало. Кемеровский лесхоз имеет в своем распоряжении только три пожарные машины. Иногда горит лес, а «пожарка» не может выехать — нет бензина.

Люди этой профессии считают свою работу призванием, и в основном все держится на их голом энтузиазме. Смехотворная зарплата отсеивает случайных лиц. Преданные своему делу вкладывают в него в буквальном смысле все. Был случай, когда леснику пришлось продать коечто из личного хозяйства, чтобы купить бензин для пожарной машины.

Раньше проводили рубку леса и использовали деньги от его продажи. Такие заготовки большого урона не приносили, так как вырубленные места засеивались молодняком. Однако областное управление лесами запретило это. А средств не добавило. К тому же этим решением исключили возможность засеивать новые территории. Несмотря на то, что все возможные площади заняты лесом, по государственному стандарту для нашего города не хватает 8,7 тысячи гектаров лесопарковой зоны (из расчета на душу населения).

Но и то, что имеем, мы, получается, не храним. Наши леса плохо ухожены. А между тем отдых здесь можно было бы сделать более комфортным: разместить автостоянки, беседки.

Спасти положение может только правильное экологическое воспитание. К сожалению, оно у нас на очень низком уровне. Проводятся лишь бессистемные беседы в школах, краткие курсы в других учебных заведениях.

Лес растет не один десяток лет. Человеку, заботясь о нем, трудно сознавать, что он не увидит плодов своего труда. А многие и не представляют, что лес может исчезнуть. Специалисты, однако, вполне допускают это. Конечно, далеко не каждый имеет возможность сделать лес красивее, но каждый в силах хотя бы не вредить ему.

И это задача воспитания.

Юлия ШЛЕНКО,
Светлана ГЕРОК —
студентки Кемеровского государственного университета.

г. Кемерово

аргентинская лотерея

Как выиграть миллион?

Было время, когда аргентинские домохозяйки всем другим сортам мыла предпочитали «Хабон федераль», надеясь обнаружить в одном из обмылков заветный ключ от собственного домика с палисадником. Нынешние формы рекламы товаров в Аргентине куда масштабнее, крупные фирмы иной раз заманивают потребителей возможностью выиграть целый многоквартирный дом.

Рекламные конкурсы в Аргентине устраиваются с незапамятных времен. Еще в далеком 1901 году одна из табачных фирм предлагала курильщикам принять участие в конкурсе на лучший рекламный плакат сигарет «Париж», обещая победителю крупный денежный приз. С годами рекламодатели переключили большую часть своего внимания на телевидение, превратив его в безотказный рыболовный крючок, на который «клюют» взрослые и дети, студенты и пенсионеры, домашние хозяйки и преуспевающие дельцы.

Пристрастие аргентинцев к телевизионным конкурсам беспредельно. В прошлом году, например, в адрес самой популярной телепрограммы «Привет, Сусанна», разыгрывающей среди других призов 1 миллион долларов, было направлено 32 млн. писем. Эта цифра почти равна населению Аргентины, хотя это, конечно, и не означает, что за год чуть ли не каждый аргентинец, включая новорожденных младенцев, послал в адрес программы письмо, позволяющее ему принять участие в розыгрыше заветной цифры с шестью нулями. Достаточно сказать, что женщина, выигравшая-таки миллион, отправила целых 60 писем.

Однако в конечном итоге все зависит исключительно от везения. Никакая система не поможет, примером чему может служить опыт аргентинки Габриэлы Суарес. Отчаявшись найти работу, мать четверых детей решила вплотную заняться рекламными конкурсами на ТВ и радио. За полтора месяца она разослала более тысячи писем и сделала 2875 телефонных звонков. Ход борьбы за премии 40-летняя аргентинка методично заносила в специально заведенную тетрадь. Вышла довольно грустная картина: на каждую тысячу звонков ей лишь один раз удавалось дозвониться, и всякий раз ответ на заданный ей вопрос оказывался неверным. Письма тоже провалились в какую-то «черную дыру». Оставив попытки выиграть, Габриэла Суарес теперь с ужасом ждет прихода счетов за свои телефонные эксперименты (в Аргентине приходится отдельно платить за каждый телефонный разговор).

Бывает и по-другому. Одна пенсионерка из Буэнос-Айреса купила упаковку сосисок, открыла ее и увидела ярлык с надписью «Вы выиграли 100 тысяч песо». Учитывая, что аргентинское песо обменивается на доллары в пропорции один к одному, неудивительно, что бабушке стало плохо. К тому же накануне ей сделали пересадку печени. Однако еще хуже ей стало после того, как она узнала, что злосчастная бумажка в упаковке сосисок — отнюдь не премия, а лишь возможность принять участие в розыгрыше.

За каждым рекламным конкурсом стоят не только фирмы, производящие те или иные товары, но и математики, которые работают на эти фирмы. Один из телевизионных каналов Аргентины выпустил в эфир конкурс с главным призом в 3 миллиона долларов. Сумасшедшая цифра, что и говорить, но только шанс на выигрыш, как выяснилось, был даже не ничтожным, а бесконечно ничтожным: один из 8 миллионов. Другими словами, для полной уверенности в том, что твое письмо вытащат из общей кучи, нужно было послать их 8 миллионов. И потом еще в считанные секунды найти ответ на не самый легкий вопрос. Все это хорошо известно тем, кто принимает участие в бесконечных конкурсах, но, видимо, чувство азарта сильнее здравого смысла. «А вдруг?» — всякий раз думают азартные аргентинцы, продолжая отправлять письма и звонить по телефону.

Сергей СЕРЕДА,
корр. ИТАР-ТАСС
в Буэнос-Айресе.

Главный редактор В.С. КЛАДЧИХИН.

Газета «Кузбасс» учреждена администрацией Кемеровской области и журналистским коллективом редакции. Зарегистрирована Омской региональной инспекцией по защите свободы печати и массовой информации 27.01.94 г., свидетельство о регистрации №54.

АДРЕС РЕДАКЦИИ: 650630, г. Кемерово, пр. Октябрьский, 28.

Электронный адрес: kuzbass@usa.net

СПРАВКИ: по рекламе — 52-25-23; по письмам — 52-38-23; по редакции — 52-32-74.

Собственные корреспонденты: в Новокузнецке — 45-97-84, Прокопьевске — 3-38-86, Ленинске-Кузнецком — 7-88-24, Мысках — 2-18-66, Яе — 2-13-67. Телефакс 52-12-10.

Время подписания номера в печать по графику 20.00. Сдан в печать 19.35. Объем 2 п.л. Печать высокая.
Тиражи во вторник и четверг — 14450 (индексы 51901, 31029); субботу — 28250 (индексы 51901, 31029, 31023), среду, пятницу — 11150 (индекс 51901).
Газета набрана и сверстана на компьютерном комплексе газеты «Кузбасс».
По вопросам качества печати звонить по тел. 52-03-34.
Типография издательства «Кузбасс»: 650630, г. Кемерово, пр. Октябрьский, 28. Заказ № 135.