134 (21929)
29 ИЮЛЯ 1997 г., ВТОРНИК
Розничная цена 1000 руб.

ОБЛАСТНАЯ МАССОВАЯ ГАЗЕТА
Кузбасс
Издается с 7 января 1922 года.

R.S.L. KEMEROVO
113129

2 стр.

Открытое акционерное общество «Новокузнецкий алюминиевый завод» — частное предприятие. Обязанности генерального директора исполняет депутат Законодательного собрания области коммунист В. Г. Терентьев. Об этом публикация «Жить только для себя — еще не значит жить».
Фото **Юрия Юрьева.**

Любители природы продолжают любоваться красотой родного края, вместе с автором совершая «Путешествие по Мрассу» Так и называется этот материал.
Фото **Николая Карева.**

4 стр.

Одним абзацем
о важном и интересном

Вчера распоряжением главы администрации области в города и районы перечислены очередные 9 млрд. рублей на погашение задолженности по детским пособиям, зарплате и отпускам учителям и врачам Кузбасса. В том числе: в Белово перечислено 2 млрд. рублей, Прокопьевск — 3 млрд. рублей, Тайгу — 2 млрд. рублей, Киселевск — 1 млрд. рублей, Гурьевск и Салаир — 1 млрд. Кроме этого, департаменту сельского хозяйства обладминистрации для приобретения горюче-смазочных материалов на обеспечение сенокосных работ перечислено 2 млрд. рублей. Также на подготовку к зиме городам и районам области перечислено 3 млрд. рублей. Руководителям городов и ведомств необходимо взять под особый контроль использование выделенных средств.

Механизаторы совхоза «Горскинский» первыми в Гурьевском районе выполнили задание по заготовке сена. Все оно — 2100 тонн — уже доставлено к местам стойлового содержания скота. Сейчас усилия совхоза направлены на закладку сенажа и обработку паров.

В Красноярском крае на сельхозугодьях обнаружен луговой мотылек. Это вредное и прожорливое, быстро размножающееся насекомое. Вредители растений распространились на площади 25 тысяч гектаров и двигаются к границе с Кузбассом.

На адрес администрации Анжеро-Судженска пришла телеграмма от командования Алтайского погранотряда. В ней выражается благодарность за помощь, оказанную администрацией, казачеством и предпринимателями города пограничной заставе Аргамджи, на которой проходят службу и несколько жителей Анжеро-Судженска.

На кемеровском стадионе «Шахтер» закончились зональные соревнования по пожарно-прикладному спорту. В них приняли участие сильнейшие спортсмены 14 регионов России. В командном зачете первое место заняли спортсмены Самарской области, второе — Омской, третье — Кузбасса. (Подробности — в следующем номере).

Около 4 тонн золота Российской империи, стоимость которого в современных ценах составляет более 45 миллионов долларов США, по распоряжению правительства Японии и под непосредственным его контролем в годы гражданской войны было вывезено с российского Дальнего Востока в Японию и переплавлено в японские монеты. Изучив около 1000 страниц исторических документов, это установил бывший президент Японского кредитного банка Иосио Татаи, сообщает агентство Киодо Цусин.

Как сообщает АП, в воскресенье в центре Минска состоялся многотысячный митинг, организованный белорусским Народным фронтом и социал-демократической партией. «Да здравствует независимая европейская Беларусь!», «Лукашенко — в отставку» — гласили лозунги. Митинг прошел мирно, однако через несколько часов милиция арестовала заместителя председателя БНФ Станислава Гусака и еще 26 человек. (**НА СНИМКЕ: воскресный митинг в Минске.** Фото **АП**).

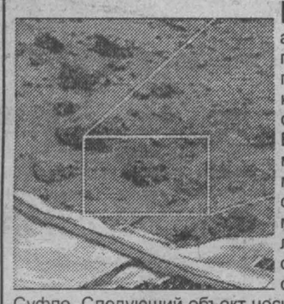

Как сообщает ABCNEWS, марсианский робот «Сэджернер» стал почти самостоятельным. До сих пор инженеры НАСА вели его от камня к камню с помощью джойстика или подробных инструкций. В субботу же единственной командой с Земли была: «Ищи камень». Робот находил очередной объект с помощью тех же инструментов, которые раньше помогали ему не наткнуться на препятствие. Он успешно обнаружил, сфотографировал и изучил валун Суфле. Следующий объект носит имя Джинджер («Рыжик»). Он краснее всех прочих объектов в поле зрения и поэтому будет изучаться особенно внимательно. (**НА СНИМКЕ: Джинджер.** Фото **НАСА**).

навстречу Дню шахтера

Первый поезд на Соколовку пойдет в канун юбилея отрасли

Внизу блестят рельсы, сверкают огни электросварки, урчат бульдозеры. Внизу панорама стройки — крупнейшей в России железнодорожной станции производственного назначения. Терентьевская — завтрашние ворота в Ерунаковский угольный район. Распахнуться они должны к Дню шахтера.

С выходом на проектную мощность станция будет готовить и отправлять на шахты и разрезы перспективных месторождений 2250 вагонов в сутки. Каждые день-ночь — состав длиной почти 25 километров! Но нужны финансы, и директор ВНИИгидроугля А. Атрушкевич прямо здесь, у путей, наседает на руководителя «Росугля» Ю. Малышева: «Для завершения только комплекса гидравлической очистки вагонов необходимо 39 миллиардов рублей». Президент «Росугля» соглашается только на треть и отшучивается — как тут не будешь разводить руками и повторять общеизвестное: «Ну нет в стране избыточных денег! Закрутится все здесь, в Ерунакове, пойдет рекой уголь — пойдут и деньги».

Генеральный директор инвестиционной компании «Соколовская» Юрий Пальчевский в первую очередь показывает железнодорожную ветку протяженностью почти сорок километров. К Дню шахтера она соединит основную железнодорожную магистраль со строящимися шахтами. Компания готовит к сдаче в следующем году наисовременнейшую шахту № 7, которую Ю. Малышев некогда назвал «шахтой уровня 2010 года».

А вот и сама «семерка». Ю. Пальчевский рассказывает, как финансово-организационная модель, отработанная на примере уже высокопроизводительной добывающей уголь шахты «Талдинская-Западная», помогает решать конкретные задачи и строительства «семерки», и всей инфраструктуры Ерунаковского угольного района. Создание с ее помощью на здешних уникальных по залеганию и высокому качеству углях высокорентабельных предприятий освободит госбюджет от дотационных вливаний в отрасль.

Издали виден комплекс привода ленточного конвейера выдачи угля. Найдут ли «общий язык» немецкий конвейер с потоком сибирского угля? На недалекой отсюда «Талдинской-Западной» умельцы компании «Соколовская» вместе с германскими специалистами под высокопроизводительные немецкие очистные комбайны приспособили крепь М-130, выпускаемую киселевским заводом имени Ивана Черных. И ничего, выдают из лавы по 70 и более тысяч тонн угля в месяц.

Юрий Малышев напоминает о вероятном визите В. И. Черномырдина в эти края в канун празднования 275-летия российской угольной промышленности и 50-летия Дня шахтера. И когда позади останутся главные трудности и видна будет победа, тогда, как уже было в нашей истории, откроют второй фронт, потянутся с долларами сюда и иностранные инвесторы. Вот и бывший министр угольной промышленности СССР М. И. Щадов, во времена которого все тут и началось, то ли в шутку, то ли всерьез оповещает: «Оставьте и для меня дел, ребята. Я скоро перееду к вам работать!» Видимо, захватила Михаила Ивановича перспектива: напротив «семерки» — для отработки того же 52-го угольного пласта — «Киселевскуголь» строит шахту «Котинская», тоже обещающую стать предприятием высокого технического уровня. Сейчас президент «Соколовской» А. Драничников в хлопотах и по строительству еще одной шахты — «Талдинская-Западная-2»...

Станислав ИЛЯСОВ.
г. Киселевск.

взгляд художника

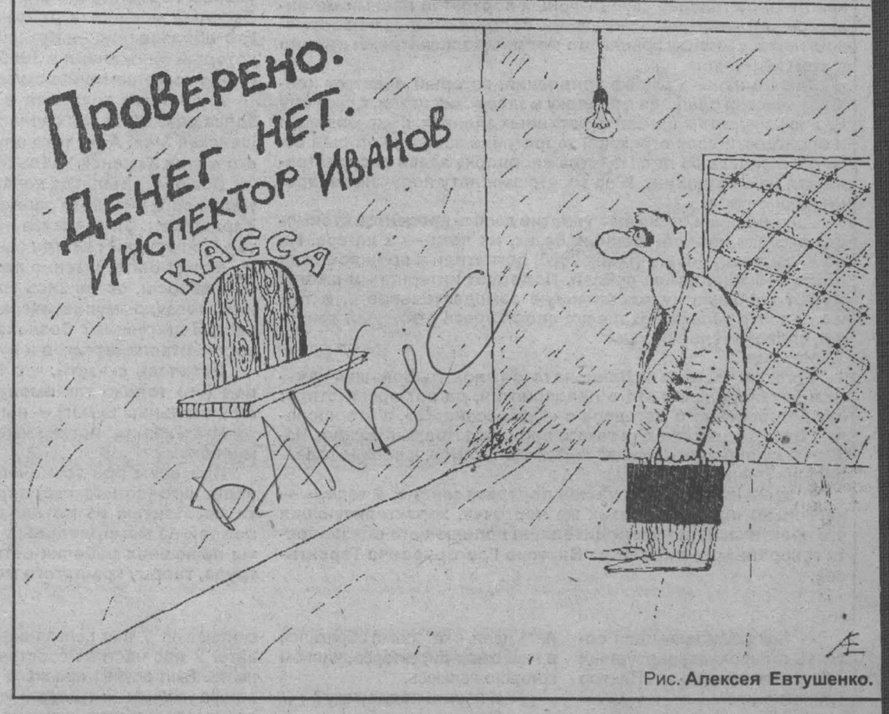

Рис. **Алексея Евтушенко.**

учись хозяйствовать

Оптовые рынки — для местных овощей

Чем продукция собственных овощеводческих хозяйств хуже привозной? Настало время, когда в «Береговом», «Шевелевском» или «Елыкаевском» земля щедро отдает капусту, картофель, морковь — короче, всю «свеже-молодую огородину», до которой охочи все. Да вот только большой рогаткой на пути овощеводов выросла проблема: как сбыть в отведенные агротехнологией сроки все выращенное? Овощебазы в развалинах, в специализированных овощных магазинах одни «видики» с водкой. А овощ перерастает, превращается в корм для скота. А это явные убытки, так как на собственную торговлю с машин да немногочисленные овощные точки в городе надежды серенькие.

Идея, к которой пришли руководители упомянутых хозяйств и присоединившегося к ним совхоза «Городской» (бывший «Плодопитомник»), проста, как пучок укропа: объединиться в ассоциацию и начать завоевывать рынки. На первых порах — оптовые, коих в области уже с добрый десяток, не все же на тех рынках импорту господствовать.

Идею поддержал и сейчас оказывает ей всяческую помощь и поддержку областной департамент сельского хозяйства и продовольствия. Хотя бы уже тем, что сумел договориться (на первых порах в качестве эксперимента) о бесплатных ячейках на оптовых рынках. Пусть их пока две-три в области, но есть возможность кооперироваться. Допустим, «Береговой» объединяется с «Шевелевским» и торгует по единой цене. А к ним «пристегивается» «Городской» со своей плодово-ягодной вкуснятиной. Можно поделить сферы влияния на рынках и не переходить друг другу дорогу. Кто, к примеру, мешает «Елыкаевскому» заполонить своими овощами Анжеро-Судженск, Березовский, Тайгу?.. Главное здесь — дудеть в одну дуду, вариантов множество, тем более, что эту идею взяла специально под свою опеку программа «Тасис», которая успешно начала у нас организацию оптовых рынков и распределение продовольствия по области

— Первые шаги сделаны, — порадовала ответом директор ассоциации земледелия Г. И. Пыхтина — Первая продукция пошла, появились первые покупатели-оптовики, что и необходимо на данный момент. Сегодня важно, чтобы все знали, что на оптовом рынке всегда есть местные свежие овощи. И если сейчас тот же «Береговой» имеет дневную выручку всего 10-12 миллионов рублей, то на то они и первые шаги. Но дело, думаю, перспективное. На нем можно озолотиться. .

А почему бы нет? Сегодня «Городской» имеет сотни тонн ягод малины, смородины и т.д. При условии глубокой заморозки можно торговать ими круглый год и делать на этом деньги. Тем более, когда произносится слово «деньги», партнеры всегда находятся.

Евгений САЛЕНКО.

события факты
пресс-служба администрации области

Глава Администрации Кемеровской области Аман Тулеев включен в состав межведомственной комиссии по социально-экономическим проблемам угледобывающих регионов.

Постановление правительства Российской Федерации об этом поступило вчера в областную администрацию. Этим же документом утверждено новое положение о комиссии. Ее председателем назначен первый заместитель Председателя правительства РФ — министр финансов РФ Анатолий Чубайс.

Вчера в Новосибирске состоялось заседание совета межрегиональной ассоциации «Сибирское соглашение» по вопросу энергетической безопасности Сибири.

В заседании приняли участие члены совета, руководители исполнительных и законодательных органов власти республик, городов и автономных областей 18 территорий Сибири, первый заместитель Председателя правительства Российской Федерации Борис Немцов, а также представители федеральных министерств и ведомств.

В результате общего кризиса экономики Сибири регион утратил необходимые условия завершения строительства даже пусковых объектов, лишился материальной и финансовой базы технического перевооружения добывающих производств Сократились возможности диверсификации производства, остались нерешенными многие задачи общенационального значения, в результате чего произошло значительное падение добычи и производства энергоресурсов, составляющих за 1991-1995 годы около 37 процентов, или более 700 млн. тонн условного топлива. При этом добыча угля сократилась на одну треть, газа — на шесть процентов, производство электроэнергии — на 13 процентов.

С докладом «Энергетическая безопасность Сибири — необходимое условие стабильной внутренней и внешней экономической политики России» выступил председатель совета ассоциации — глава администрации Новосибирской области Виталий Муха. В обсуждении доклада принял участие глава администрации Кемеровской области Аман Тулеев.

Вчера заместитель главы Администрации Кемеровской области Виктор Зауэлков провел селекторное совещание с главами администраций городов и районов по подготовке объектов жилищно-коммунального хозяйства к работе в зимних условиях. На совещании шел предметный разговор о том, как в оставшееся время ускорить ход подготовки к зиме и уверенно войти в холодную пору.

милосердие

Вернем детей из подвалов и теплотрасс

3 сентября Государственная телерадиокомпания «Кузбасс» проводит общественный сбор средств в благотворительный фонд «Возрождение».

Акция под названием «Не оставим в беде», инициатором которой выступил А. Г. Тулеев, ставит целью помочь бездомным детям, которых выбросили на улицы жизненные обстоятельства, родители-пьяницы, другие несчастья. Маленьких бродяг в области, лишь по официальным данным, не менее 3,5 тысячи, сколько на самом деле — не знает никто.

Вернуть их с чердаков, из подвалов и теплотрасс! Каждая ребячья душа вправе рассчитывать на наше великодушие.

Откликнемся?

Фонд «Возрождение»
р/счет №700037
ОПЕРУ Кемеровского банка Сбербанка РФ
кор/счет 600164316
БИК 043207616
ИНН 4207010362.

КУРС ВАЛЮТЫ (ЦЕНТРОБАНК)
29 июля
$ *официальный курс — 5795 рублей*

погода

ИЮЛЬ

29 июля.
Восход 6.17. Заход 22.25.
Долгота дня 16.08.

Посл. четв. 26 июля.
Восход 1.33. Заход 17.25.

Центр по гидрометеорологии сообщает: 30 июля преимущественно без осадков, 31-го днем небольшие кратковременные дожди, грозы. Ветер переменный 5-10 м/сек. Температура ночью +9...+14, местами до +19 градусов, днем +23...+28.

наши корреспонденты передают

- **Профсоюз против усеченного графика**
- **С кормами, как всегда, слабовато**
- **На каждого вора довольно казака**
- **Доверили детей фирме. Не жалеют**

Дина КАЛИТИНА
Прокопьевск

По 10 — 15 дней в месяц приходится на рабочий график в АО «Прокопьевский шарикоподшипниковый завод». Остальные так называемые рабочие дни заводчане пинают воздух в ожидании, когда руководство завода обеспечит их делом.

Администрация предприятия нашла выход из ситуации: обратилась в завком с предложением дать добро официальному приказу о сокращенном режиме работы, мотивируя свою просьбу нехваткой металла для полноценной занятости рабочих. Профсоюз на поводу у начальников идти отказался — не согласился с усечением графика работы даже на один месяц, подозревая руководство завода в невидимом простому глазу подвохе.

Светлана ГИБНЕРС
Новокузнецкий район

В хозяйствах района продолжается заготовка кормов для общественного стада.

Нынче, когда у селян не хватает, а порой вовсе нет средств на приобретение горюче-смазочных материалов, дело это не из простых. На конец прошедшей недели из запланированных в районе 26500 тонн сена поставлена половина. Так же обстоят дела с заготовкой сенажа и травяной муки

Евгений НОСЫРЕВ
Ленинск-Кузнецкий

Правление садоводческого общества шахты имени Ярославского, с тем чтобы поставить заслон «зеленым» воришкам, прибегло в порядке эксперимента на действенность к охранным услугам казаков.

Грозного вида воины, вооруженные нагайками, дежурят на участках в самый криминогенный отрезок суток — с 20 до 8 часов. Пара бомжеватого вида охотников до чужого добра казаками уже задержана.

Валерий ШЕВЦОВ
Мыски

300 детей отдыхают в эти дни в муниципальном загородном лагере «Чайка», а всего здесь за лето должны побывать около семисот ребятишек.

Бесперебойная работа «Чайки» во многом обеспечена за счет того, что лагерь передан городом в доверительное управление одной из фирм, на которую возложено все — от ремонта помещений и набора на работу обслуживающего персонала до охраны территории.

отзовитесь!

Уважаемая редакция, прошу довести до сведения кузбассовцев мое обращение к М. Кислюку и его команде.

Уважаемые члены команды Кислюка (если таковые есть)!

Обращаюсь к вам с предложением продолжить процесс выдвижения вашего шефа на пост губернатора и собрать подписи в его поддержку, тем более, что он сам многократно заявлял публично, что при любых условиях будет избираться губернатором Кузбасса. Что у него есть прекрасная команда, которая способна горы свернуть, не то что избрать губернатора и привести Кузбасс к процветанию. Что он никогда не покинет Кузбасс и команду. В этом случае будут действительно демократичные выборы, а поскольку вы всегда заявляли, что это ярчайшая команда демократов, так покажите себя и постойте за демократию, дайте людям право выбора. Вынужден обратиться к вам через средства массовой информации, т. к., к сожалению, не знаю до сих пор, кто эти члены команды Кислюка, правившего 6 лет. Хорошо, если бы вы сами об этом заявили.

Виктор МЕДИКОВ,
депутат Государственной думы.

коротко

Волжский автозавод планирует снизить затраты на выпуск нового автомобиля «ВАЗ-2110» на 18 процентов. Сегодня себестоимость «десятки» составляет более 38 миллионов рублей при продажной цене около 60 миллионов. Об этом корр. ИТАР-ТАСС сообщили в пресс-службе автозавода.

Завтра в «Кузбассе»:
— открытой добыче угля в области 50 лет;
— статистика: Кузбасс в первом полугодии 1997 г.;
— чем заканчиваются «эротические игры».

Характер состоит в способности действовать по принципам.

Иммануил КАНТ.

новое имя

«Жить только для себя — еще не значит жить»

«Творцам крылатого металла» — табличка на устремленном в небо самолете-памятнике предваряет великолепную площадь перед административным зданием открытого акционерного общества (ОАО) «Новокузнецкий алюминиевый завод»: юный парк с березками и даже дубками, монументально оформленная информация о людях предприятия, красивая ограда с заводским вензелем.

Появилось все это не так давно, в том числе самолет.

А буквально на днях при входе в старый сад алюминщиков открыта галерея скульптурных портретов восьми металлургов, проработавших на заводе полвека и более и работающих ныне. «Творцы крылатого металла» запечатлены именно в этом материале.

Таково начало клубка удивления, который ведет от идеально чистой площади к порядку в заводских цехах, к правилу «У нас не курят» в административных зданиях, к ухоженности и опрятности всей огромной территории завода, который отметит в январе 55 лет. Понятие «порядок» здесь распространяется на дисциплину. И на то, что зарплату получают вовремя и регулярно.

Алюминщики отдыхают, уплатив десять процентов стоимости путевки, на собственных базах, их дети — в лагере. На помощь пенсионерам (таких 2600) потратили в прошлом году около 780 миллионов рублей. Помогают интернату и школе. Имеют хорошую художественную самодеятельность, в том числе театр балета. Развивают спорт. Здесь отличный женсовет, содержательный музей.

Что еще?

Богатый человек из Лондона готов вложить большие деньги в реконструкцию этого предприятия, да вот препятствие: нет долгосрочного договора с «Кузбассэнерго», а это чревато... Электроэнергия для такого производства, как воздух. Из-за потерь прошлого года страдают до сих пор, в январе оказались на грани закрытия..

Таковы несколько штрихов портрета завода. А теперь — несколько примерно таких же черточек, характеризующих его практического руководителя, исполняющего обязанности генерального директора Виктора Григорьевича Терентьева.

«Я на заводе недавно — тридцать девять лет», — смеется. Глаза веселые, добрые.

Депутат Законодательного собрания области, он не часто высказывается на сессиях, больше молчит, но редкое его замечание весомо и необходимо — производственников в депутатском корпусе маловато, руководителей и вовсе.

Не любит давать интервью, избегает прессы.

После одной из бесед на производственные темы в кругу ученых Германии его спросили: «Вы член какой академии?» Веселые морщинки побежали от веселых глаз Терентьева. Его образование — Кузнецкий металлургический техникум, который он окончил в 1960 году, работая слесарем на Новокузнецком алюминиевом заводе.

А до этого трудился в бригаде Егора Дроздецкого, позднее дважды Героя социалистического труда, на шахте «Абашевская 3-4». А до того служил в армии. Еще раньше был в его жизни Каменск-Уральский алюминиевый техникум.

Вот оно, крылатое начало, прерванное схваткой с директором сего учебного заведения. Встал на защиту товарища. Характерец. Он скажется не раз. В частности, в том, что Виктор Григорьевич всегда оказывался в оппозиции.

Может быть, именно поэтому платит по сей день партийные взносы, оставшись коммунистом в рабочем направлении этого (коммунистического) разделившегося аж на шесть частей движения? Сознавая при том пагубность дела бывших партаппаратчиков и пустую митинговщину нынешних.

Осталось сказать, что Новокузнецкий алюминиевый завод (его только так именуют, оставляя созвучие ОАО для официальных бумаг) — ныне частное предприятие.

Итак, капиталистическое производство, руководимое коммунистом?

При всем при том очевидна узнаваемость ряда примет недавнего (советского) прошлого. Тот же памятник-самолет, те же отлитые из металла ордена и медали с профилями вождей на мемориальных досках, те же алюминиевые бюсты нынешних рабочих-ветеранов. Не гимн ли это человеку труда, творцу крылатого металла?

— Как родилась идея создать галерею скульптурных портретов ветеранов, Виктор Григорьевич?

— Мы ее открыли в День металлурга. К праздникам награждали всегда. Но как? По разнарядке. Принцип? Партийная принадлежность. Часто ли выступает на собраниях. Какие награды имеет. В результате производственника не видели. Я заглянул в трудовую книжку Виталия Ивановича Шеина. Токарь высокого класса. Ас. Вся его трудовая жизнь (с 1943 года!) уместилась на одной страничке. И никаких наград. Меня это поразило. Всю жизнь в одном цехе централизованного ремонта, куда пришел мальчишкой в годы войны! Стал другие трудовые книжки смотреть. Бригадир электролизников Василий Максимович Белых на заводе с 1942 года, когда еще учился в ремесленном училище, долгое время был наставником, председателем совета наставников, теперь мастер в том самом училище, которое окончил. Борис Александрович Веремеев. Федор Степанович Степанов. И все остальные из этих восьми. Им было по 14-15 лет, когда пришли на завод. Честнейшие по отношению к работе люди. Чем-то их надо отблагодарить? Вот так и родилась идея, с которой я обратился в наш совет директоров, членом которого являюсь.

— И нашли поддержку?

— Полную.

— А почему в совете поняли вас, ведь в нем — чужие люди, которые живут в Москве, по сути, ваши хозяева?

— Да. Наш хозяин — 22 юридических лица, то есть 22 фирмы держат акции нашего завода. В совете директоров их представители. Это нормальные люди. Председатель совета директоров, финансист Михаил Юрьевич Живило — такой интересный человек, что заводу просто повезло с ним. Ему 31 год. Он возглавляет компанию «Миком». Эти ребята любят экономику, вкладывают в нее деньги и ни в чем мне не отказывают. Одной кровли у нас сто тысяч квадратных метров, а ее сроду не ремонтировали. Это требует денег. Члены совета директоров понимают такие заботы. Сегодня управление нашим заводом со стороны этих юридических лиц — что-то вроде старого главка: обеспечение сырьем, вопросы сбыта и многое другое — за ними.

— В чем же преимущество?

— Жестче контроль. Жестче финансовый план. Отсюда порядок, адресная оценка каждого работника. Все обдумывают, обсчитывают. У нас нельзя воровать. У нас частная собственность. Был случай приписки — автора уволили. Был случай, когда человек обобрал своих помощников. Тоже уволили. Люди поняли смысл требований и дорожат своим местом.

— Дмитрий Чиракадзе остается членом совета директоров?

— Да. Он пришел к нам, когда ему было 26 лет. Его сразу ввели в совет, назначили генеральным директором. И не ошиблись. Быстро овладел экономикой, буквально впитывал опыт. Знает юридическое дело. Но главное — прекрасно относится к окружающим. Таких способных людей, как Чиракадзе, я мало встречал. Был у нас хороший директор Володин, этот еще лучше. Вы знаете, что я увидел у него на столе, когда он стал заместителем главы администрации области по промышленности? Отчеты о работе угольной отрасли за 1948 год с грифом «совершенно секретно». С корней брал, чтобы увидеть перспективы. Такие ребята и должны спасти нашу промышленность, угробленную за восемь лет. В свое время родился круг руководителей, которые заботились только о себе. И сейчас многие такие у власти. Но были и рождаются другие. Мы вывесили в конференц-зале портреты всех наших бывших директоров. Чтобы люди думали, глядя на них, что есть история. И портрет Чиракадзе там.

— Что вас больше всего беспокоит?

— Вчера провел две встречи — с начальниками отделов и цехов. Чувствую, в душе у людей есть страх. Боятся потерять работу. Хотя у нас было 5600, а сейчас 6300 работающих. Выбрасывать людей с завода тяжело. Надо каждому найти дело. Совет директоров понимает это, идет навстречу. И все же напряженность чувствуется. Рядом, на Кузнецком металлургическом заводе, по нескольку месяцев не получают зарплату, на Запсибе — и того хуже... Настроение инженерно-технических работников влияет на остальных. Отношение к производству стало лучше, но страх появился. Вот я и задал задачу каждому: что мешает в работе и что хотелось бы видеть. Поговорили о недостатках. Когда расходились, у некоторых испуг исчез из глаз. То, что творится в стране, не может не сказываться. Что сделали с алюминиевой промышленностью? Простая вещь — ограничение производственной мощности на десять процентов — это потеря тысяч тонн алюминия, то есть денег из бюджета

— И при этом вы работаете хорошо?

— Сегодня мы работаем хорошо исключительно за счет технологической и производственной дисциплины. Отсюда и производительность, и качество. Хотелось бы, чтобы зарплата больше, чем сегодня, росла.

— Маловата?

— Нормальна. Главное — постоянна. А прирост — шесть процентов — маловат, со временем увеличим.

— Что для этого нужно?

— Работать. Сделать можно все. Ведь и у нас на заводе многое было плохо, считалось второстепенным — те же складские помещения, тот же автотранспортный цех. Любой хозяйственник может многое. Завод сложный, тяжелый, но у нас сегодня лучше, чем в городе, в области, в стране. Пройдут годы. Вырастут новые люди. Посмотрят на мемориальную доску в честь того, что директор нашего завода Михаил Иванович Сурков был человеком дела. Вот он построил — и вот память о нем. А такие есть в каждом периоде нашей истории. Те же бюсты рабочих-ветеранов. Ведь они навсегда. Жить только для себя — еще не значит жить. Так сказал один умный человек. Я с ним согласен.

— Как вы считаете, власть влияет на экономику?

— Очень даже. Взять ту же энергетику. Какой вред нанесли с помощью власти, повысив тарифы на электроэнергию! Нам же год потребовался на то, чтобы доказать, что такое алюминиевая промышленность для области. Тут и переписка, и личные встречи. Вот почему именно новые люди, не запятнанные партийными и аппаратными играми, принесут новое влияние и деньги государству.

— А что они от вас имеют, эти люди?

— Личный интерес, чтобы работало предприятие — источник дохода. Пока прибыли нет.

— Вы не сожалеете о том, что у вас частное предприятие?

— Нисколько.

— Но вы же коммунист?!

— А вы видели, что я делаю для людей? Работа идет. Есть порядок. Есть поддержка человека труда. Это как раз то, чего добиваются коммунисты, только не те, что кричат на площадях.

— Но алюминий отправляют за границу. Что же ваши хваленые ребята думают?

— Это зависит не от них. Это зависит от правительства, которое загубило отечественную авиационную промышленность. Если бы эти ребята были в правительстве! Они не прошли школу лжи — вот что важно... А что касается алюминия, он нужен миру, как вода. Это ведь и самолеты, и оборонные порошки, топливо то есть. Тот, кто владеет алюминием, силен. А наша страна взяла да упустила его: берите, мол, нас голыми руками.

Беседовала
Таисия ШАТСКАЯ,
спец. корр. «Кузбасса».
г. Новокузнецк.

НА СНИМКЕ: В. Г. Терентьев.

Фото **Юрия Юрьева.**

реликтовый бор

Лесные миражи

В каждом городе непременно есть место, куда тянутся люди погулять, пообщаться и помечтать. У кемеровчан есть уникальная возможность гулять по набережной Томи и любоваться другим берегом с лесными миражами соснового бора — достопримечательностью города.

К счастью, наш город пока украшает этот островок реликтовой природы. Только не все знают, что сосновый бор не воспроизводится искусственно. Состояние его давно требует обязательного вмешательства человека.

«Уникальность бора в том, что этот огромный лесной массив находится в черте города и несет санитарно-гигиенические и рекреационные функции», — рассказывает ботаник Кемеровского госуниверситета Галина Ивановна Яковлева.

Сейчас уже почти забыто, что в советское время бор был культурным и оздоровительным центром. Красивый парк Победы, туристические базы, многочисленные беседки, освещенные лыжные дорожки, ресторан были популярными местами отдыха горожан. Многие организации ухаживали за сосновым бором. Школьное лесничество при городской станции юннатов активно проводило санитарно-оздоровительные рубки леса. Областной комитет комсомола организовывал субботники по очистке бора от захламленности. В то время разрабатывали программы грамотного использования этого ценного лесного комплекса.

Правда, не из каждого вида деятельности вышла польза. Многое было научно необоснованно. «Во-первых, там сделали посадки тех видов деревьев и кустов, которые в естественных условиях в лесах не встречаются, — продолжает Галина Ивановна Яковлева, — таких как яблоня, клен, дуб, шиповник». Хотя это всего лишь доля несчастья флоры соснового бора. День сегодняшний принес лесу более разрушительные явления. Отвратительная экология и бездумное вмешательство людей сильно повлияли на лесной массив.

Из-за атмосферных выбросов сосны давно уже не растут в высоту, их возобновление практически прекращено, потому что крапива — результат многочисленных тропинок, лыжных дорожек и трасс — заглушает развитие молодых сосенок. Ряд видов растений, которые еще были два года назад, исчез полностью. Любители лекарственных трав вырывают их с корнем, не соблюдая сроки в 3-5 лет между сборами. Та же экология и обилие отдыхающих повлияли на массовое развитие паразитных растений. Так, практически вся полынь на территории бора заражена.

А ведь сосновый бор действительно уникальный лесной массив. Остепненные южные склоны, которыми мы любуемся с берега, представляют собой фрагментарные участки различных степей. В них присутствуют виды флоры ледникового и послеледникового периодов.

А сегодня эти места — пастбища для коров, где все ценное истребляется, а ядовитое и колючее остается и развивается. Исследователи считают, что в таких условиях через 50-60 лет сосновый бор начнет умирать.

Положение усугубляется тем, что на финансирование бора не выделяется ни копейки. Инженер охраны и защиты леса Рабига Шайхуловна Журавлева пояснила: «Финансирование производится из федеральной службы лесного хозяйства. Сначала деньги отпускают областному управлению лесами, а потом пропорционально распределяют на 23 лесхоза. Но конкретно на Рудничный сосновый бор ничего не выделяется. Раньше у нас была статья на благоустройство бора. Деньги отпускали на посадочный материал для закладки парка Победы, на беседки и другие места отдыха. А сейчас никаких работ в бору не ведется. Единственное, чем мы занимаемся, это охрана от лесных пожаров».

Фактическому хозяину бора — Кемеровскому лесхозу — хватает денег только на бензин для выезда по сигналу о пожаре.

Кто же в силах профинансировать уникальный лесной комплекс и вернуть его к полноценной жизни?

Может быть, у нас изобилие лесов?

По городским нормам на жителя должно приходиться 25 квадратных метров зеленых насаждений, а в Кемерове — лишь 6-9.

Кемеровская городская администрация просто обязана принять меры для спасения легких города. Надо хотя бы регламентировать доступ в бор, оборудовать места отдыха, возобновить рубки ухода леса и уборки мусора.

Не должны реликтовые сосны нашего бора на самом деле стать лесными миражами.

Юлия СМОЛЯКОВА,
студентка Кемеровского госуниверситета.
г. Кемерово.

коротко

● Правительство РФ приняло решение о сокращении на 10 процентов аппарата федеральных органов власти, министерств и ведомств. Об этом заявил сегодня первый вице-премьер Российской Федерации Борис Немцов, отвечая на телефонные звонки россиян по прямой линии, организованной газетой «Комсомольская правда». При этом первый вице-премьер отметил, что «он, как министр топлива и энергетики, даже перевыполнил план по сокращению числа чиновников подведомственного ему министерства» — аппарат Минтопэнерго будет сокращен на 25 процентов.

● Сегодня вводится в строй 84-километровая железнодорожная ветка, которая свяжет Дагестан с другими регионами России и ближнего зарубежья, минуя Чечню. Заместитель председателя правительства Дагестана Нарбек Аджигайтканов в интервью корр. ИТАР-ТАСС назвал этот участок дороги «становым хребтом экономики республики». С вводом ее в строй грузооборот с дагестанского участка железной дороги составит 22 миллиона тонн в год, увеличившись в 22 раза. По его словам, пуска этого участка ждут в Туркмении и Казахстане, для которых вновь откроются порты на западном побережье Каспия. Грузия и Азербайджан автоматически включаются в традиционную для себя хозяйственную связь.

госторгинспекция проверила

Школьников кормят плохо

Госторгинспекция проводила проверку предприятий торговли и общественного питания всех форм собственности Заводского района г. Кемерово.

На предприятиях оптовой, розничной и мелкорозничной сети установлено 227 нарушений — это обсчеты и обвесы («Каравай-21», «Разгуляй», «Аника», ООО «Тристан», ТОО «Спрут»), несоблюдение дисциплины цен (ООО «Вдохновение», «Нива», «Ресурс»), продажа бесфактурных товаров (ТОО «Ильган», ООО «Тонап», «Русь», ТОО «Декабрь»). В 28 предприятиях при расчетах с покупателями не использовали кассовые аппараты. Выявлены многочисленные случаи продажи товаров без сертификатов. Значит, не было страховки в безопасности продукции для здоровья.

Другие предприятия вообще вели открытую продажу некачественных товаров с истекшими сроками годности. Практически везде алкогольные и табачные изделия не имели справки о происхождении.

Отпуск неполновесных блюд, те же обсчеты наблюдаются в 21 предприятии общественного питания (кафе «Космос», АО «Токем», кафе «Уют», ООО «Ильинка»). Кроме того, блюда часто готовились из некачественных продуктов и с нарушениями рецептуры и технологии (ООО «Ирлана», кафе «Юлия»)

Еще более серьезные нарушения выявлены в столовых училищ и общеобразовательных школ, где постоянные недовесы без того уже несвежей продукции стали обычным делом.

Наталья КУДРЯВЦЕВА.

образование

Новь старейшего вуза

Рынок, в который вузы были «брошены» одними из первых, заставил их полностью пересмотреть систему подготовки специалистов. Не избежал этого и один из старейших вузов Кузбасса — Сибирский металлургический институт. И дело не только в том, что он сменил вывеску, где теперь значится: Сибирская горно-металлургическая академия.

Один экзамен по всем предметам

Эту форму вступительных испытаний Сибирская горно-металлургическая академия позаимствовала у ведущих университетов мира. Так ведет отбор абитуриентов, к примеру, Гарвардский университет в США, где побывали ректор академии Николай Михайлович Кулагин и проректор по учебной работе Геннадий Владиславович Галевский. Именно по их предложению в прошлом году в Сибирской горно-металлургической был введен единый комплексный экзамен с проверкой у абитуриентов базовых знаний по русскому языку, математике и физике.

Как этот экзамен проходит практически?

— Готовится комплексный билет, содержащий кусочек текста из какого-нибудь литературного произведения, в котором пропущены буквы, знаки препинания, — здесь нужно показать знания орфографии и синтаксиса. В заданиях по математике и физике — до пяти задач разной сложности, требующих общее знание предмета, — объясняет Галевский. — Экзамен длится четыре часа. Задания по русскому языку оцениваются как «зачет» или «незачет», задания по математике и физике — по 10 баллов каждый. Если абитуриент — победитель конференций, олимпиад может «заработать» еще один дополнительный балл.

В школах к этому нововведению академии сначала отнеслись осторожно.

— Даже настороженно, — уточняет ректор Кулагин, — особенно директора.

Опрос же студентов, поступивших в академию после сдачи единого комплексного экзамена, показал, что в целом они приняли новинку как должное. Только одни предложили ужесточить задания, другие, напротив, — создать больший набор задач, чтобы абитуриент мог, решив большее число простых задач, получить и большее число баллов...

— Будем думать, отрабатывать эту систему дальше, — подвел итог опросу Николай Михайлович.

Задуматься авторов нововведения заставляет не только то, что нынче «проверку на прочность» базовых знаний по профилирующим предметам прошло лишь 61,5 процента сдававших единый комплексный экзамен.

— Пора начинать ориентацию на некоторые факультеты — вводить в комплексный экзаменационный билет какой-то свой блок заданий для абитуриентов экономического, какие-то — для факультетов автоматики, информатики. Чтобы в поисках хорошо подготовленных не потерять одаренных определенными профессиональными способностями. На том, что сейчас есть, останавливаться, конечно, нельзя. Но стратегическую линию мы выбрали правильно, — считает Геннадий Владиславович Галевский.

— То есть постепенно, но все абитуриенты вашей академии будут сдавать только единый комплексный экзамен?

— Ни в коем случае! Система вступительных испытаний у нас многовариантна. Есть традиционное письменное тестирование, есть компьютерное. Наконец, абитуриент может участвовать в конкурсе со своими школьными достижениями — через систему сертификатов, которые академия выдает самым способным и трудолюбивым еще в школе.

Впрочем, из школы в Сибирскую горно-металлургическую академию, как и в любой другой вуз, ведет еще один путь. Но по нему — без всяких вступительных испытаний — могут пройти только медалисты. Так вот, если раньше среди абитуриентов академии таких насчитывалось человек 30-40, то в прошлом году здесь зарегистрировали своеобразный рекорд — 73 выпускника школ юга Кузбасса с золотыми и серебряными медалями пожелали получить специальность в старейшей кузнице инженерных кадров.

— Нынче этот рекорд снова побит! — не то с радостью, не то с изумлением уточняет ректор академии. — Буквально на днях подписал приказ о зачислении... 118 медалистов. На экономическом факультете у нас будут учиться одни медалисты!

Бакалавры снова на студенческой скамье

А самая популярная нынче среди абитуриентов экономического факультета специальность — «Финансы и кредит». Восемь человек претендовало здесь на одно место. Такого конкурса в академии еще не знали! (Впрочем, как и на другие специальности, — в среднем за одно студенческое место в этом году «соревнуются» в знаниях 2,2 абитуриента).

Что привлекает молодежь на экономическом факультете Сибирской горно-металлургической академии? Прав, наверное, и проректор Геннадий Владиславович Галевский, утверждая, что устойчивая тенденция к получению экономического и юридического образования сохраняется во всем мире — и у нас, и за рубежом — по той простой причине, что оно ближе человеку вообще. Такое образование повышает его общий уровень (чего не дает, например, специальность «Металлургия чугуна»). Но, думается, в случае с академией не этот фактор главный.

В прошлом году здесь начали подготовку специалистов по управлению экономикой (с квалификацией бакалавра) аж по восьми специальностям! Среди них — бухучет, экономика труда, экономика предприятия, региональная экономика. На экономическом факультете сегодня готовят специалистов с квалификацией менеджера в металлургии и горной промышленности... Если раньше СМИ выпускал только технологов горной промышленности, то теперь СГМА готовит для нее и экономистов. Такая — отраслевая — подготовка специалистов — залог того, что проблем с трудоустройством своих выпускников этот вуз не знает.

— Более того, — уточняет Галевский, — мы даже не можем удовлетворить запросы таких структур, как налоговая полиция, таможенная служба, ориентирующихся на специалистов с экономической подготовкой.

Присваивая своим выпускникам степень бакалавра экономики, в академии понимают, что дают им вовсе не максимум экономических знаний.

— Будучи в Штатах, мы проанализировали, какие перспективы у специалиста на уровне бакалавра, — рассказывает Геннадий Владиславович. — Если он очень богатый — получит степень магистра. Если он очень талантливый — степень магистра обеспечит ему государство. Большинство же остается на уровне бакалавра, и его судьба будет зависеть от фирмы, с которой он эту судьбу свяжет. Скорей всего за всю свою профессиональную карьеру — по заданию фирмы — такой специалист пройдет три-четыре переподготовки. То есть освоит еще несколько программ, в рамках того направления, по которому получил базовую подготовку в вузе.

Но констатацией этого Кулагин с Галевским не ограничились, а попытались, вернувшись в Новокузнецк, и у себя сделать то же самое. Сейчас в академии есть центр профессиональной переподготовки. Но, в отличие от других вузов Кузбасса, здесь не только предоставляется возможность получить — за короткий срок — второе образование тем, кто потерял работу или разочаровался в ней. Центр переподготовки уже выпустил группу специалистов с высшим образованием (сформированную городским управлением занятости, с которым у академии тесные контакты), прошедших переподготовку по программе «Финансы, денежное обращение и кредит».

По этой же программе изъявили желание заниматься и 16 бакалавров экономики, получившие вузовские дипломы только нынешней весной. В сентябре они снова сядут за студенческие парты.

За таким вариантом подготовки специалистов — будущее, считают в Сибирской горно-металлургической академии. И, выходит, не только преподаватели.

Вера КАРЗОВА,
корр. «Кузбасса».
г. Новокузнецк.

кризис

У реформ — печальное лицо

За последние пять лет в Кузбассе продолжительность жизни мужчин уменьшилась на 4,4 года, женщин — на 3,1 года

Утверждение, что Россия вымирает, не воспринимается ныне как преувеличение. Если нынешние демографические процессы продлятся на пару десятилетий, проблема возрождения государства будет снята с повестки дня в результате физического исчезновения его населения. Ученые утверждают, что при сохранении нынешних тенденций уже через 25 лет количество ее жителей уменьшится вдвое.

Сказать, что об этом не знают на самых «верхах», будет также сильным преувеличением. Прекрасно знают, в том числе и Президенту известна до тонкостей нынешняя гибельная ситуация. Комиссия по вопросам женщин, семьи и демографии при Президенте РФ подготовила для главы государства доклад под названием «О современном состоянии смертности населения Российской Федерации». Уже в преамбуле документа сказано о «беспрецедентном росте смертности населения России в 90-е годы».

Читать скупые цифры доклада — занятие не для слабонервных. Вообще-то, ныне любой гражданин знает, что умирает в стране больше, чем рождается. Посмотрим лишь на одну составляющую этих двух опасных встречных процессов депопуляции населения в нашем регионе — на смертность.

С 1992-го по 1996 год число ежегодно умирающих в Кемеровской области увеличилось с 40,5 тысячи человек почти до 49200 человек, что на тысячу человек населения составило соответственно 12,7 и 16,1. Этот всплеск смертей начался даже чуть раньше, но мы сознательно взяли для наглядности годы «упертого» реформирования всех сфер жизни. Медики заявляют, что гораздо больше кузбассовцев стало умирать в это время от социальных причин, стрессов, нагнетания в обществе пессимизма и социальной напряженности.

По-прежнему по показателям смертности селяне опережают горожан. В 1992 году умерло чуть более 5800 кузбассовцев-селян, в 1996 году — уже почти 7200 человек, что на тысячу человек составило 14,4 и 17,8 соответственно.

Особенно угрожающе обстоят дела с мужской смертностью. Число мужчин, ежегодно умирающих в Кузбассе, за пять лет реформ выросло с 21894 до 27031. В «президентском» докладе, кстати, сделан вывод, что при сохранении данной тенденции из юношей, достигших к середине 90-х годов 16 лет, до 60-летнего возраста доживут всего 54 процента. Уровень смертности в рабочем возрасте сейчас выше, чем сто лет назад. Тогда вероятность дожить до 60-летия у шестнадцатилеток-юношей в 50 губерниях Европейской России равнялась 56 процентам.

Демографическую катастрофу продолжают «подпитывать» смерти от несчастных случаев, травм, отравлений. За эти годы их число возросло с 8471 до 9292, а на сто тысяч населения — с 266,5 до 304,3. И это на фоне останавливающихся предприятий, резкого сброса выпускаемой продукции.

Вроде бы снизилось немного — с 1755 до 1716 человек — количество убиваемых за год, хотя на сто тысяч населения и здесь рост — с 55,2 до 56,2. Но все с лихвой перекрывается самоубийствами и отравлениями алкоголем. В 1992 году добровольно свели счеты с жизнью 1407 кузбассовцев, или 44,3 из каждых ста тысяч, в 1996 году — 1600 человек, или 52,4 из ста тысяч населения. Отравились алкоголем соответственно 1183 и 1316 человек, или 37,2 кузбассовца из ста тысяч в 1992 году и 43,1 кузбассовца из ста тысяч в 1996 году.

Специалисты бьют тревогу по поводу ухудшения генофонда населения. При значительном уменьшении рождаемости один из основных критериев благосостояния малышей — коэффициент детской смертности в возрасте до пяти лет в России в три-четыре раза выше, чем в развитых странах.

Кое-кто уповает на переселенцев из стран ближнего зарубежья, прежде всего русских. Однако, если исходить из нынешних цифр миграции, убыль населения в России не компенсируется, а всего за 1992-1995 гг. абсолютная убыль населения страны составила 2,7 миллиона человек.

Продолжительность жизни в СССР достигла максимума в 1986-1987 гг. и составила 64,9 года у мужчин и 74,6 года — у женщин. Уже к 1994 году реформаторы «откусили» более семи лет жизни среднестатистического мужчины и более трех лет жизни женщины. Кстати, в России уникальный разрыв между продолжительностью мужской и женской жизни — 13,6 года (1994 год).

В Кузбассе мужчины в 1992 году жили 59,8 года, в 1995-м — 55,4 года, женщины жили 72,1 года, стали жить 69 лет. Мужчинам даже на льготной пенсии остается для заслуженного отдыха всего ничего. Как наглядно видно, тенденция в нашем регионе гораздо хуже, чем в среднем по стране. Если мы еще и «опережаем» с реформами, то у остальной России вряд ли загорится желание догнать таких «передовиков».

По величине ожидаемой продолжительности жизни российские мужчины ныне занимают 135-е место в мире, женщины — сотое место.

Все вышеприведенные данные буквально вопиют — рыночные реформы в нашей стране проводятся не ради человека, а ради каких-то непонятных и не раскрываемых для населения целей. Такие реформы должны неминуемо корректироваться. Тем более что, куда ни кинь, какую сферу общественной жизни ни возьми, везде клин. Недавно секретарь Совета безопасности РФ Иван Рыбкин признал, что особую угрозу национальной безопасности вызывают «крайне негативные структурные сдвиги в промышленности». Россия, по его словам, сейчас производит 20 процентов от промышленной продукции СССР (эти признания отчего-то были не замечены СМИ). Это данные другой сферы общественной жизни — производства. Но и они говорят о том же — об умирании. И здесь нужны серьезные рыночные корректировки нынешних реформ. К сожалению, задумки центра пока прямо противоположны — еще в большей степени груз преобразований навалить на плечи населения.

Росинант может не выдержать, предупреждал когда-то классик...

Валерий ПЛЮЩЕВ.

культпросвет

А помните, как в клуб ходили?

«Хлеба и зрелищ!» — требовали древние. Сегодня эта фраза не утратила актуальности. Месяцами не получая зарплату, люди не в состоянии удовлетворить свои элементарные духовные нужды. Поход в кино, театр или на концерт становится нереальным явлением в жизни большинства. А телевизор превращается в единственный очаг просвещения и культуры. Жажду общения и творчества многие предпочитают скрывать глубоко в душе.

А ведь не так давно люди после работы или учебы спешили во Дворцы культуры и клубы, чтобы проявить себя в самодеятельном творчестве, приобщиться к высокому.

В Кемерове такие культурно-просветительские центры процветали в каждом районе. Одним из самых популярных был Дворец культуры строителей. Это клубное учреждение принимало ежегодно до 400 тысяч посетителей, самодеятельные артисты давали до 200 концертов. Сотни молодых людей имели возможность попробовать себя в самом разнообразном творчестве.

Строительные тресты содержали свой Дворец, заботились о нем. А артисты не скупились на яркие концертные программы. Тысячи раз выступали они на строительных площадках, на летних эстрадах, в профилакториях и на туристических базах. Коллектив Дворца был частым гостем у сельских жителей.

Культпросветработники с успехом реализовывали свои творческие возможности — клубы по интересам, праздничные «голубые огоньки», лектории, тематические вечера, устные журналы и многое другое.

Из недостатков той деятельности вспоминается лишь излишняя политизированность, к которой все привыкли и которую особенно не замечали.

«Время тогда было необыкновенно благоприятным для художественной деятельности. Мы с утра до ночи занимались только творческой работой», — вспоминает бывший директор ДК строителей, отличник народного просвещения, заслуженный работник культуры РСФСР Герайтта Павловна Хабарова.

В постсоветские годы, как и во всем нашем обществе, в клубах произошли крутые перемены. Период процветания перешел в период выживания. Предприятия и ведомства, захлебываясь в бурном море рыночных отношений, не смогли оказывать помощь своим очагам культуры. Учреждения культуры стали передавать на баланс местной власти.

«Часть денег Дворцы культуры должны зарабатывать сами, часть получать из бюджета. Многие творческие коллективы переходят на самофинансирование — принимают пополнение на платной основе. Эти средства идут на костюмы, транспорт... Деньги из бюджета выделяют на зарплату и частично на коммунальные услуги, статьи на развитие учреждений культуры нет», — поясняет главный специалист по досуговым учреждениям администрации Кемерова Ирина Витальевна Корогод.

Вот почему работникам культуры приходится сдавать в аренду часть здания (религиозным общинам, экстрасенсам, агентствам недвижимости, магазинчикам и другим).

Но, к счастью, еще не до основания разрушены славные традиции культпросвета.

«Конечно, из-за слабости нашей материальной базы со временем уменьшилось количество коллективов. Главную нашу задачу — сохранить оставшиеся — мы выполняем», — подчеркивает директор ДК строителей Александр Александрович Каухер.

Да и родственная связь с трудовыми коллективами еще жива — помогают чем могут.

По словам директора ДК шахтеров заслуженного работника культуры Риммы Дмитриевны Тихенко, ценят и любят знаменитый ансамбль танца «Шахтерский огонек», и «Русскую песню», и детский коллектив «Каблучок. «Мы людям — наше искусство, они нам, к примеру, — говорит Римма Дмитриевна, — отопительную систему».

Но, несмотря на энтузиазм творческих работников, очаги культуры продолжают гаснуть.

В сложной ситуации находится ДК «Азот». Клуб ГРЭС превратился в ночной ресторан. Клуб коксохимзавода прекратил свое существование.

Опытные работники культуры, которые могли бы немало сделать на своем истинном поприще, вынуждены искать хоть какие-нибудь средства.

И все же хочется разделить оптимизм ветерана клубной деятельности Герайтты Павловны Хабаровой: «Нет положения, из которого не найти выход. Необходимо искать новые формы, знать интересы людей и все это собирать по крупицам. Вопреки всему радовать людей творчеством. Нужно создать условия для того, чтобы хотелось жить и работать».

Юлия СМОЛЯКОВА,
студентка Кемеровского государственного университета.
г. Кемерово.

российские новости

Свердловская область. Настала долгожданная грибная пора.

НА СНИМКЕ: житель деревни Курья Шалинского района Виктор Мутовкин делится секретами грибной охоты с соседом Леонидом Махневым.

Фото **Анатолия Семехина,** ИТАР-ТАСС.

☆ ☆ ☆

Алтай. В Барнауле состоялось торжественное открытие моста через реку Обь. Как сообщил директор государственного предприятия «Обский мост» Евгений Макаров, строительство объекта продолжалось 8 лет, и сдачу моста в эксплуатацию можно считать неординарным событием. Общая стоимость проекта составила 1,4 трлн. рублей, но для завершения строительных работ на подъездных путях потребуется еще 210 млрд.

По словам Евгения Макарова, введение моста в действие позволит нормализовать в Барнауле движение транспорта и значительно улучшить экологическую ситуацию. Пропускная способность старого моста через Обь была исчерпана еще в 1983 году, экономические потери из-за его простоев равнялись 30 млрд. рублей ежедневно. Длина нового моста составляет 16,3 км, мостового перехода через реку — 900 метров.

Сергей ИЛЬИН
(«Последние известия»).

☆ ☆ ☆

Амурская область. В Завитинске, расположенном на амурском участке Транссиба, побывала группа японских туристов с острова Хоккайдо. В последние годы этот неприметный русский городок стал местом паломничества жителей Японии. Сюда едут семьями, молодые, а в большинстве своем пожилые люди, говорящие подчас по-русски. Дело в том, что в Завитинске находятся большие захоронения японцев, умерших в советском плену после завершения второй мировой войны на Дальнем Востоке.

Долгое время после 1945 года места погребения военнопленных были закрыты для посещения родственников из-за рубежа, находились в запустении, а фамилии японских солдат и офицеров — в секретных списках КГБ. Теперь захоронения иностранцев, в соответствии с международным правом, приведены в порядок. Японские туристы, а нередко и бывшие военнопленные, совершают ритуальные обряды, отдавая дань памяти павшим соотечественникам.

Петр НИКОЛАЕВ.
(«Последние известия»).

Кемерово: события, факты

Очень трудным, но неизбежным назвал глава города Кемерово В. В. Михайлов резкое сокращение количества проводимых взаимозачетов и переход на уплату налогов «живыми» деньгами. Это особенно актуально потому, что сегодня бюджетная недоимка составляет значительную сумму — более 80 млрд. рублей. Мерами стабилизации финансового положения города, по мнению кемеровского главы, должны стать снижение тарифов, прежде всего на продукцию предприятий-монополистов, отмена пени.

☆ ☆ ☆

400 безбилетных пассажиров было выявлено в ходе четырех рейдов, проведенных в июне работниками внутренних дел города Кемерово. Из этого числа на месте оштрафовано 196 человек, выявлено 62 пассажира с поддельными документами, по остальным фактам составлены протоколы — за безбилетный проезд, появление в общественном месте в нетрезвом состоянии, мелкое хулиганство. С 1 августа, как сообщалось, контроль за оплатой проезда на городском пассажирском транспорте Кемерова будут вести бригады казаков.

☆ ☆ ☆

Здоровье кемеровских призывников по-прежнему внушает тревогу. По итогам весеннего призыва переданы в запас по состоянию здоровья около 900 молодых людей соответствующего возраста, то есть примерно треть от общего числа. Причем наибольшие цифры дают заболевания психического характера (238 человек) и болезни нервной системы (99). Большинство нынешних призывников имеют среднее образование — около семидесяти процентов, не имеют среднего образования около тридцати процентов. Парней с высшим образованием город Кемерово поставил в ряды Вооруженных Сил единицы — всего 1,5 процента, или 7 человек.

Пресс-служба администрации города Кемерово.
Рис. **Василия Кравчука.**

картинки с натуры

Поймать злоумышленницу

Знойный воскресный день Бабки у подъездов лавочки оккупировали, настоящие мужики на рыбалку укатили, жены на огородах пашут, а у кого ни огорода, ни рыбалки, ни мужика — в окошко выглядывают. От безделья. Глядь — на лавочке парень лежит на спине, пятно кровавое на груди, не шевелится. Вокруг люди толкутся, обступили. Кто-то уже в «Скорую» звякнул. Тут Света, жена того раненого парня, из подъезда выплыла, потеребила лежащего мужа — не шевелится и — бегом за угол. Скрылась.

Вот и «скорая» подъехала, за нею — милиция, все, как положено, ножевое ранение — не шутка! Следом — вторая милицейская машина, в каждой — по трое в форме. Парня увезли в больницу, милиция осталась, стали соседей расспрашивать, кто такой потерпевший, что произошло. Да что тут особого, видимо, жена саданула суженого своего да убежала, одета в юбку серую и кофту в клеточку.

Еще милиция понаехала, теперь уже машин пять, ринулись Свету догонять-искать. Минут через сорок привезли старуху в серой юбке с фонарем под глазом — соседкам на опознание. Смеются бабки:

— Света же молодая, а вы старуху поймали, нет, не она это.

Поехали опять ловить молодуху, пырнувшую ножом надоевшего мужа-ревнивца. Нет, не нашли, до вечера ждали Свету, а к ночи она сама домой явилась, а ранение-то оказалось неопасным. Зато чуть не вся районная милиция битый день у дома толклась, злоумышленницу ловили-караулили. А надо ли было?

Следствие ведут знатоки

Людмила живет в гостинке вместе с десятилетним сорванцом Лешкой. Как-то вечером зашел к ним молодой человек, назвался следователем и стал расспрашивать о соседке из комнаты напротив. Какое имущество у нее, кто к ней приходит, с кем дружит. Между делом сказал, что комнату эту, № 505, сегодня обчистили и, как заявила хозяйка, унесли «телек», «видик» и многое другое.

Удивилась Людмила: в 505-й живет ее подруга, никакого разговора о грабеже не было, да и украсть-то у нее вроде нечего.

— «Телек» у них давно сломан — встрял Лешка, — а «видика» вообще не было.

— А ковер на стене висел? — не унимается следователь.

Не успела Людмила вспомнить, какое же барахло у подруги было, как непоседа Лешка тут же выдал:

— Не было ковра, у них только дорожка на полу, и то старая.

Следователь, выполнив все формальности, вежливо попрощался и ушел. Утром, запирая свою дверь, Людмила увидела соседку из 505-й. Ее соболезнование по поводу случившегося вызвало у той крайнее удивление, похоже, о грабеже слышит впервые.

А вечером вездесущий Лешка прояснил обстановку: соседей действительно обокрали, но не из 505-й, а из 509-й. А уж у тех-то было что взять. Только найдет ли похитителя тот следователь? Сказать трудно.

Елена ЩЕРБАКОВА.

Вниманию руководителей предприятий, организаций г. Кемерово, пользующихся услугами междугородной телефонной станции!

Междугородная телефонная станция готовится к предоставлению клиентам новых технологий и услуг междугородной связи:

— предоставление в аренду цифровых потоков до 2.048 мБит/сек. для передачи скоростной информации;

— услуги мультимедиа;

— цифровых каналов: 64 кБит/сек., 128 кБит/сек., 256 кБит/сек., 512 кБит/сек., 1024 кБит/сек., 2048 кБит/сек.

Ваши предложения — спрос, просьбы — направляйте в письменной форме по адресу: г. Кемерово, пр. Ленина, 64а, директору.

На основании ваших предложений МТС будет рассматривать схему организации связи «МТС — Клиент» и тарифы за предоставленные услуги.

Областная междугородная телефонная станция.

29 июля

ДОМ КИНО «МОСКВА». Большой зал. И. Будрайтис, В. Невинный, Н. Русланова, Н. Крачковская в новой мелодраме НЕ СПРАШИВАЙ МЕНЯ НИ О ЧЕМ (Россия) (14, 16, 18, 20). **Малый зал.** Великолепная комедия ДЕЛОВАЯ ЖЕНЩИНА (США) (13, 15, 17, 19).

«АВРОРА». Американская детективная драма НАСТОЯЩИЙ МАККОЙ (14-30, 16-30, 18-30, 20-30).

«ЮБИЛЕЙНЫЙ». МАЛЕНЬКИЕ СЛАБОСТИ ПЯТИДЕСЯТИЭТАЖНОЙ ЖЕНЩИНЫ (комедия) (14, 18). ЭРОТИЧЕСКИЕ ПОХОЖДЕНИЯ ИНОПЛАНЕТЯН (до 16 лет) (16,20).

«КОСМОС». Центр российского кино. Трагикомедия АГАПЭ (19). В ролях А. Тихонова, А. Петренко. Мелодрама СОММЕРСБИ (США). В ролях Джоди Фостер, Ричард Гир. (21).

«ПРОГРЕСС». ВОЙНА ЧУДОВИЩ (США) (12, 14, 16, 18, 20).

Низкие цены, гарантия качества, большой выбор

Реализация автомобилей

КАМАЗ

Все модификации: серийные, специальные, а также прицепы, полуприцепы, контейнеры.
Комплектация по желанию заказчика: внутренний и внешний дизайн кабины, турбо, евродвигатель, топливный бак, тенты.

КАМАВТОСНАБ

Уполномоченный поставщик продукции ОАО «КамАЗ».
г. Набережные Челны, пр. Мира, 40.
Тел./факс (8552) 53-63-10, 53-63-15, 53-63-04.
Лиц. А 96 № 052208 ГК РТ ЗПП

НОКС КФ

САХАР

- любым оптом
- система скидок
- бесплатная погрузка

ОКОРОЧКА, СОКИ

г. Кемерово
пр. Кузнецкий, 234, 1-й эт.
Тел. 28-63-44.

Кузбасс НАСОСЫ

Новосибирск, ул. Восход, 1а, к. 316.
Тел. (383-2) 66-84-83, Факс 66-84-66.

- Консольные, сетевые, вихревые, вакуумные, питательные, фекальные, химические, бензиновые, шестеренчатые, дозаторы для перекачки воды чистой и загрязненной, масла, бензина, мазута, кислот, щелочей, текучих и густых жидкостей.
- Индивидуальная работа с каждым заказчиком, поставка насосов под заказ, гарантия на все оборудование. Сертификаты.

Доставка ж.-д. и автотранспортом.

Северные электрические сети ОАО «Кузбассэнерго»

● ВЫПОЛНЯЮТ все виды электротехнических работ.

● РЕАЛИЗУЮТ по доступным ценам электротехническое оборудование, материалы, белила сухие, тракторы Т-4, «Волгань», ЛТЗ-60.

Тел.: 29-34-63, 29-32-45.

Грузоперевозки!

Организация при Заводском обществе инвалидов г. Кемерово выполняет грузоперевозки в пределах города и области на автомобилях «Газель» (тент) и «ЗИЛ» (самосвал). Цены льготные.

Лицензия серии КМО №96.

Тел.: 25-38-77, с 9 до 13 час., 55-82-39, с 13 до 20 час.

ОРГАНИЗАЦИЯ при Заводском обществе инвалидов г. Кемерово выполняет любые ремонтно-строительные работы: кровельные, фасадные, евроотделка помещений, облицовка стен, полов, лестниц мраморной плитой.

Качество и срок исполнения гарантируем.

На выполненные работы НДС не начисляем.

Тел. 25-38-77, с 9 до 13 часов.

Услуги парикмахера, сапожника, телемастера.

Тел. 22-27-02, с 9 до 14 часов.

ИНФОРМАЦИЯ ДЛЯ ВАС

Все товары и услуги подлежат обязательной сертификации.

Тел. 52-02-10.

ПРОДАЮТ

3-комн. кв. в пос. Ясногорский (Мазурово), плюс зем уч-к 15 соток, плюс кап. гараж (6х6) на разъезде Буреничево, или поменяю на 3-комн кв улучш планировки в г Кемерово Возможны другие варианты Тел 145-330, после 20 час.

Дом (8х11 м, четыре комн в дер Красной, уч-к 13 соток, гараж, скважина 39 м, надворные постройки, погреб (Участок в тихом месте, рядом с сосновым бором). Цена 150 млн руб Или обменяю на квартиру. Возможны варианты Тел 25-13-14

«Тойоту-Спринтер» 1989 г вып, пробег 100 тыс км Цена 28 млн руб Тел 53-39-30 (вечером).

«ЗАЗ-968» 1994 г вып., 40 л с Новый Обр · Рудничный р-н, ул. Канская, 35

2-комн. квартиру улучш. планир (общ. 53,5, полезн пл. 30,5 кв м, кухня 9 кв. м, коридор 9,6 кв м, 1 эт.) по пр. Ленинградскому, 51 Цена 96 млн. руб. Без посредников. Тел.: раб. 52-12-10, дом, 31-86-51

Закаточную машинку-полуавтомат для домашнего консервирования. Цена 64 тыс. руб Тел.: 32-15-02, 51-91-26.

РАЗНОЕ

Грузоперевозки на а/м «КамАЗ», «ЗИЛ», «Газель», «Мазда», от одной тонны до 20, на любое время и расстояние. Тел. 31-10-61. (Лицензия № 5503911 РТИ КО).

Заправка автомобильных и бытовых кондиционеров. Ремонт холодильников на дому. Гарантия — год. Хладоны, запчасти, инструменты. Тел. 25-63-44.

ПРИГЛАШАЮТ НА РАБОТУ

Организация — ИТР дорожных специальностей (мужчин), механика, водителей, механизаторов, дорожных рабочих, машиниста компрессорной установки. Тел. 4-28-57, с 8 до 12 час.

Продавцов на конкурсной основе Обр · ул. Арсеньева, 22 Дом тел 55-18-63.

Продавцов в продовольственный отдел, сторожа. Тел. 23-30-26.

Прораба, рабочих строит специальностей. Тел.: 4-16-39, 4-26-58

Организация в частную фирму — гл бухгалтера, юриста. В производств -строит фирму — директоров, специалистов по маркетингу. Тел.: 28-15-13; 28-59-39

Страховое общество «Соверен» — энергичных, коммуникабельных мужчин и женщин не моложе 25 лет (желательно с высшим образованием) на самых выгодных условиях Адрес: г Кемерово, ул Тухачевского, 22а, 2-й этаж. Тел.: 55-44-11, 55-44-48

Товароведа-женщину, 30-40 лет, образов высшее, с опытом работы, знанием компьютера З/пл 2 млн руб Тел. 28-92-89

Агентов для торговли игрушками по г Кемерово От 16 и старше Тел в.г. Березовский 2-17-50

Ортопедический салон — продавца со средним медицинским образованием. Тел. 51-93-92 (вечером).

Кемеровская автоколонна №1237 — водителей категории «Д», кондукторов. Проводит набор на курсы переподготовки водителей с категорией «В», «С» на категорию «Д». Тел. 28-94-74.

Моториста с опытом работы не менее трех лет. Тел.: 22-29-80, 22-25-73.

Дорожных рабочих. Тел. 4-28-57, с 8 до 12 час.

Технолога колбасных изделий и копченостей (с переездом в Алтайский край). Тел. в Барнауле: (385-2) 26-65-04, 23-70-83 (звонить вечером).

Профессиональных электрогазосварщиков. Тел. 53-27-62, утром, с 8 до 11 час.

Вас приглашает на постоянную и перспективную работу организация, стабильно работающая на рынке Кузбасса седьмой год. Создаются новые рабочие места Конкурсный отбор ограничен только высшим образованием, вашими деловыми качествами и возрастом (до 40 лет) Собеседование состоится 31 июля в 14 30 по адресу г Кемерово, пр Советский, 12

Страховая компания — штатных сотрудников — молодых коммуникабельных людей Тел 25-64-44

ОАО «Завод «Электродвигатель» приглашает принять участие в конкурсе на замещение должности управляющего вновь создаваемого совместного российско-германского предприятия по производству низковольтной аппаратуры Требования к конкурсантам мужчины в возрасте 35-45 лет, образование высшее, квалификация — горный электромеханик, знание металлообработки Оплата по контракту Срок подачи заявок для участия в конкурсе до 1 августа 1997 года Адрес предприятия: г Кемерово, пр Кузнецкий, 33а Тел 25-36-66

В автомагазин — молодых людей, до 35 лет, со знанием автозапчастей Тел 36-12-28, с 9 до 14 час

Бульдозеристов Тел : 61-61-76, с 8 до 17 час

Продавца, водителя со стажем работы не менее 7 лет. Работа тяжелая Тел : 28-26-32, 33-05-69.

Организация — водителя на грузовой автомобиль «ЗИЛ-130», автокрановщика на автокран на базе «ЗИЛ-130», экскаваторщика, токаря, газоэлектросварщика Оплата по договоренности Тел 22-00-04

Коллектив акционерного общества «Кемеровооблснаб» скорбит по поводу безвременной кончины

ЧАШЕЧНИКОВА
Владимира Петровича,

бывшего заместителя начальника управления снабжения и сбыта Кемеровского облисполкома, и выражает глубокое соболезнование родным и близким покойного

край родной

Плыву по Мрассу

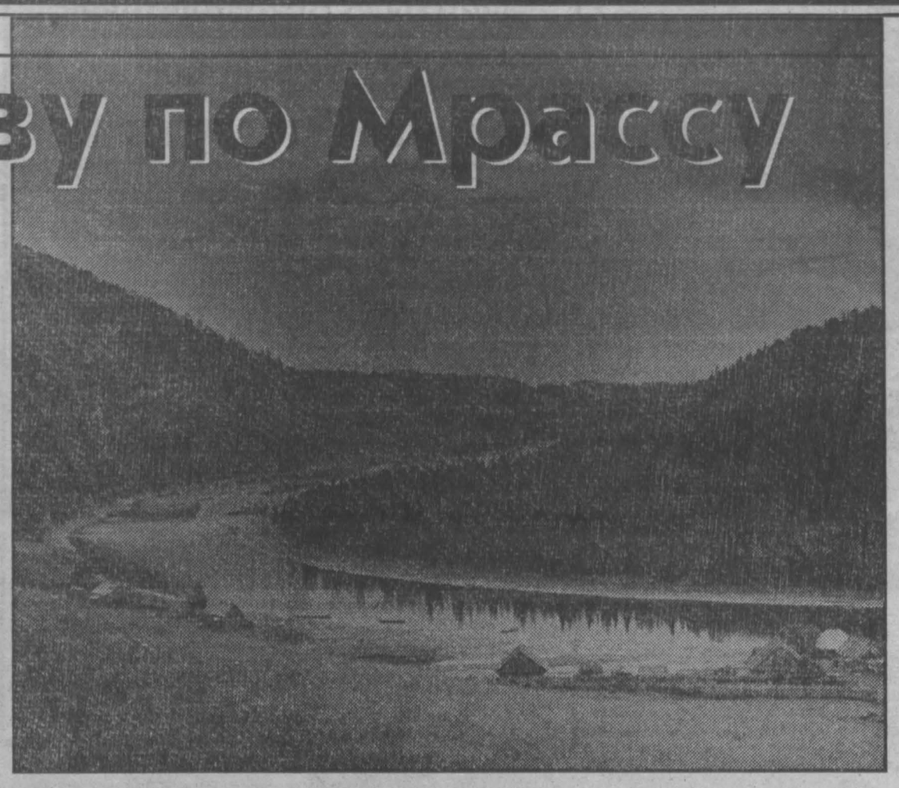

Николай КАРЕВ.

IV.

Ранним утром я тихо скользил на лодке вдоль берега мимо улуса Чазы-Бук. Ничто не нарушало в этот час утренней тишины. Только одна женщина стояла задумчиво на берегу, пробуя ногой воду. Неожиданно шорка замерла и, подставив ладонь к глазам, долго изучала меня. Очевидно, непривычный вид несколько шокировал ее. Но вскоре поняла, что странная плавучая посудина —это всего-навсего надувная резиновая лодка, а сидящий в ее нутре — обычный человек, правда, с бородой и фотоаппаратами на груди, да мало ли кто летом плывет по реке. А иногда и они могут быть чем-нибудь полезны. Шорка резко, скрипучим голосом крикнула.

— Эй, рюсский!

— Что тебе? — откликнулся я.

— Крюсок есть?

— Есть.

— Давай два! — крикнула шорка.

Я подгреб к берегу. Вытащил из поролоновой губки специально заготовленные для подарков крючки, добавил к ним моточек лески:

— Держи!

Шорка почти на лету схватила подарок и улыбнулась прокуренными зубами.

— Большое спасибо! — крикнула.

— А ты что мне подаришь? — задал я ей не совсем тактичный вопрос.

— Весером приходи, — засмеялась.

— А мужик твой не станет возражать?

— Не-е! Пьяный он. Спит...

Легендарный Чазы-Бук скрылся из виду. Светлое платье шорки светилось на берегу потухающим огоньком свечи. Я вспомнил, что, увлекшись разговором с женщиной, так и не сфотографировал Чазы-Бук, воспетый кузбасским поэтом Евгением Буравлевым.

Новые заботы заставляют меня забыть о досадном промахе. На пути — очень важный объект природы, который сулит немало новых впечатлений.

Впереди — знаменитый поселок Усть-Анзас. Этот шорский поселок и раньше, в прошлые века, пользовался популярностью у шорского и прочего обитающего здесь люда. Рядом пролегал древний Шелковый путь, связывая торговлей народности Хакасии и Алтая. Вероятно, торговые пути проникали и за пределы этих областей и шли в другие земли. Обратно же сюда проникали извне другие культуры и представления о мире и жизни. Усть-Анзас служил перевалочным пунктом движений. Его удобное расположение на слиянии двух рек в центре обширного района способствовало этому. Недаром Усть-Анзас привлек первых религиозных миссионеров.

Поселок и сейчас привлекает к себе внимание. На смену религиозным проповедникам приходят ученые. В Усть-Анзасе открыт экомузей.

Сейчас, в наше время, проплывая мимо поселка, можно уже видеть за новой оградой на террасе правого берега реконструированную миссионерскую церквушку в окружении построек прошлого века, которые дают представление о нем посетителям экомузея. При церквушке есть живой батюшка. Налицо возрождение истории. Здесь можно познакомиться с этнографией Горной Шории в ее почти первозданном виде.

В Усть-Анзасе я присоединился к группе экологов, которым решили показать настоящие шорские поселения, спрятанные по сей день в глубине тайги, в нескольких километрах от поселка. Группу ведет по таежной тропе ученый из Кемерова Валерий Макарович Кимеев. Это его заботами создан музей под открытым небом в Усть-Анзасе. Его печатные труды рассказывают о шорском народе. А сейчас он превратился в интересного экскурсовода и ведет небольшую группу экологов в глушь тайги, чтобы показать одно из поселений настоящих шорцев.

В попутной беседе мы незаметно вышли на простор таежной поляны, на которой увидели несколько деревянных построек, пасущихся рядом лошадей и полдюжины черноголовых ребятишек разных возрастов. Навстречу нам вышли взрослые. Знакомимся. Пожилого шорца, хозяина сенека, зовут Валерианом Александровичем (вот он, отзвук миссионерства прошлого века, когда батюшка при крещении давал шорцам русские имена), второго мужчину, более молодого, его сына, зовут Григорием. За спинами мужчин скромно видны их жены, имена которых не названы.

Я попросил разрешения сфотографировать пожилую женщину с глубокими морщинами на коричневом лице. Старик что-то сказал ей по-шорски. И женщина застыла, как каменная, пока я снимал ее портрет.

Пока шла беседа моих спутников, я попытался сфотографировать детей, но они, как воробьи, быстро исчезли по закоулкам строений. Пришлось оставить затею.

После беседы нам показали надворье улуса. Название ему было Дальний Кезек. На небольшой территории среди тайги уютно разместилось несколько приземистых и коренастых построек, главным из которых выглядит рубленый пятистенок, похожий на русскую избу. В дом мы не заходим, а располагаемся перед ним на лужайке.

Кроме вполне современного деревенского дома, я замечаю на подворье несколько построек более позднего периода и типично шорского типа: рубленые стены в «обло» с выступом, кровля из целых плах с корнями-рогами, на которых висит разная хозяйственная утварь. Рядом под навесом признак современности: небольшой движок внутреннего сгорания с динамо-машиной для выработки электричества. Рядом стоит мотокосилка. Технический прогресс налицо. Хотя во всем чувствуется неразрывная связь с прошлым.

Нас приглашают в летнюю кухню, которая находится в старом сенеке — доме, в каких жили раньше шорцы. По сути своей кухня — это жилище шорской семьи. Она сложена из бревен, как и современный дом. В противоположной от двери стене небольшое оконце. Раньше такие окна затягивались бычьими пузырями, позднее стали применять обычные стекла. Сейчас, по случаю лета, окно без рамы, и через него видна зеленая тайга с пасущимися на лужайке лошадьми. Свет от окна позволяет рассмотреть внутреннее убранство помещения. Но прежде всего обращаешь внимание на совершенно черные от копоти стены. Они блестят, словно полированная кожа, и при прикосновении не пачкают. Потолка в хижине нет. В деревянной, и тоже прокопченой до черноты, кровле светится небольшое отверстие для пропуска дыма от очага, который расположен на утрамбованном земляном полу посередине хижины. Над очагом на цепи висит котел, а под ним, в очаге, тлеют угли. Тут же рядом попыхивает паром большой чайник.

Я заметил в правом углу старинную достопримечательность русских деревенских домов. В прошлом веке почти в каждом доме стояла небольшая ручная мельница, из тех, что начали возрождаться в последнюю мировую войну, но с окончанием ее совсем канули в Лету. А тут в шорском сенеке стояла настоящая «живая» мельница. Я тронул за рычаг, верхний каменный жернов сдвинулся с места и сделал несколько оборотов. Из лотка посыпалась мука грубого помола. Только ознакомившись с шорской кухней, можно по достоинству оценить эту старинную ручную мельницу. Без ее помощи нельзя приготовить ни калаш, ни талкан, ни шарык — основу шорской мучной пищи.

В сенеке на антресолях, не боясь «закоптить», хранили лыжи, подбитые лосиным камусом, конское седло с упряжью, шкуры. На вбитых в стену деревянных штырях висело несколько разных эмалированных кружек. Я заметил на посуде признак чистоты и порядка.

Нас угостили малосольными огурцами, собранными накануне в огороде рядом с тайгой. Мы попробовали очень пышный и вкусный шорский хлеб, выпеченный из муки, полученной при помощи древней мельницы. Выпили парного молока. И жить стало веселей.

Мои спутники еще о чем-то продолжали беседовать с хозяевами улуса. А я вышел на улицу и снова увидел стайку ребятишек. На этот раз они окружили меня, ничуть не стесняясь. А когда я попросил их усесться на жерди ограды для снимка и лег на землю, чтобы сфотографировать ребят с нижней точки на фоне их дома, веселью не было предела. Ребятам казалось очень забавным: чего это ради взрослый дядя лежит у них под ногами с фотоаппаратом?

Между прочим, я успел заметить, что все дети без исключения здоровы и жизнерадостны. У них живой блеск в глазах. Все чисто и просто одеты. Все крепкие и подвижные. Шорские ребятишки произвели на меня приятное впечатление. Только одно слово понадобилось их матери, чтобы они немедленно разошлись. У каждого были свои обязанности в доме. Время требовало их выполнения.

Простившись с хозяевами Дальнего Кезека, мы направились в Усть-Анзас другим путем, через улус Ближний Кезек. Может быть, это было предусмотрено специально для экологов. Улус Ближний Кезек нас поразил резким контрастом. Старые, покосившиеся строения, дырявая ограда, запущенность...

В избах не оказалось взрослых. Несколько мальчишек и девчонок разных возрастов живо обступили нас, едва мы показались у ограды. Все они были чумазые, стриженные ножницами, с болячками на лицах и головах. На ногах одной из девочек я заметил резиновые сапожки разного цвета и размера. Мы угостили ребятишек тем, что оказалось в карманах наших штормовок из неприкосновенных запасов, и простились с ними.

Я шел и думал о том, как разительны между собой эти два Кезека. И как же отличаются друг от друга труд и леность, трезвость и пьянство, настоящая полнота жизни и прозябание. Не менее странное чувство вызывало соседство этих контрастов.

Рано утром я прошелся вдоль всего Усть-Анзаса. Весь поселок был укутан сплошным туманом. Все было погружено в глубокий утренний сон. Даже коровы еще находились возле домов и не торопились уйти на пастбище. Не верилось, что когда-то здесь пролегал Великий шелковый путь.

Фото **автора.**

Продолжение следует.

Продолжение. Начало в номерах за 8, 15, 22 июля.

Спортивный телетайп

По сообщениям корреспондентов газеты, ИТАР-ТАСС

шахматы

Благодаря организаторским стараниям Г. Бобина, истинного энтузиаста шахмат, успешно прошло командное первенство Кедровского разреза. Этот турнир собрал 14 команд. В нем приняли участие подразделения разреза, полпреды других трудовых коллективов поселка, команда учебных заведений. Кроме того, был организован и женский турнир. Всего в этих соревнованиях участвовало 150 (!) человек. С результатом 88 очков из 104 возможных победила сборная поселка. На втором месте — команда разреза «Черниговский» (в ее составе — проживающие в пос. Кедровский работники «Черниговского»). И третье место по праву заняла команда Кедровского разгрузочно-погрузочного управления. Среди учащихся два первых места заняли две команды школы № 52, а третье — училища № 69.

Прекрасно прошла церемония закрытия этих соревнований. Настоящий праздник во славу шахмат прошел во Дворце культуры.

Е. ЧИРИКОВ.

городки

В Кемерове прошел турнир памяти мастера спорта Виктора Ивановича Воробьева. Он двенадцать раз был чемпионом города. Пять раз побеждал на областных соревнованиях. Был Воробьев чемпионом Урала и Сибири с прекрасным результатом! 120 бит на 90 фигур! Несколько лет Воробьев был председателем областной федерации городошного спорта. Тогда регулярно проводилось первенство области. Команда выезжала на зональные соревнования и очень неплохо выступала там. В этом году, после смерти Воробьева, на проведение первенства области не нашлось средств. По этой же причине сборная Кузбасса не смогла поехать на зональные соревнования. В такой ситуации турнир памяти Воробьева был просто необходим. И очень хорошо, управление Северных электрических сетей, где он работал в последние годы, организовало этот турнир Виктор Иванович Воробьев очень хотел, чтобы дело, которым он занимался, не ушло вместе с ним. Проведение памятного турнира доказывает, что так и будет.

Победил на турнире мастер спорта Федор Васильевич Фомичев, старейший участник, ему 73 года. Вторым был мастер спорта Вячеслав Волосатов. Замкнул тройку призеров и получил приз за лучший результат в одной партии чемпион Кемерова Геннадий Иванов.

М. НАРОДНИЦКИЙ.

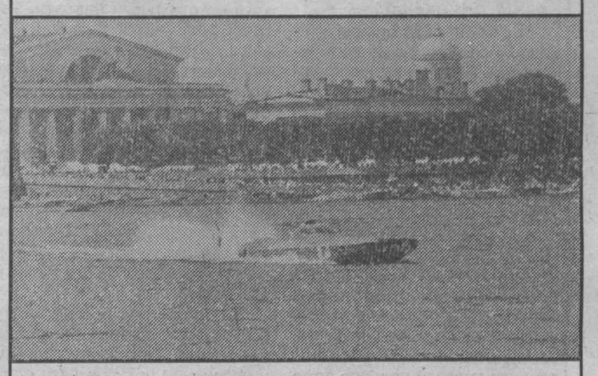

Уникальные соревнования — гонки океанских катеров класса «Офф шор» (3-й этап чемпионата мира «Офф шор 1 — «Гран-при России») впервые проводились в России. Длина катеров — от 13 до 15 метров, водоизмещение — до 6 тонн, мощность моторов — 2000 л. с., скорость — более 240 км в час. Девять судов из Объединенных Арабских Эмиратов, Саудовской Аравии, Норвегии, Бразилии, Италии участвовало в петербургском этапе чемпионата. Свидетелями гонок на акватории Невы стали тысячи горожан.

НА СНИМКЕ: во время гонок.

Фото **Ивана Куртова** (ИТАР-ТАСС)

новости ГАИ

...хотя штрафы никто не отменял

Как мы уже сообщали («Кузбасс» за 24. 07. 97 г.), штрафы за нарушение Правил дорожного движения станут ниже в 2-3 раза.

Закон «О внесении изменений и дополнений в Кодекс РСФСР об административных правонарушениях», который значительно снижает дорожные штрафы, вступит в силу 23 августа.

Изменены семь статей кодекса, а также отменена ст. 118 прим., предусматривающая наказания за систематическое нарушение Правил дорожного движения. Самое главное — суммы штрафов снижены в среднем в 2-3 раза, а 15 пресловутых штрафных баллов попросту отменены. Стало быть, тем, кто уже набрал или только наберет до вступления в силу нового кодекса эту сумму баллов и потеряет права, после 23 августа их вернут. Но несмотря на то, что баллов больше не будет существовать, временное разрешение должно оставаться у каждого водителя.

Новый закон имеет обратную силу: если сотрудник ГАИ остановит вас за нарушение и потребует заплатить штраф, вы можете это решение обжаловать, и если дотянете рассмотрение вопроса до 23-го числа, то уже заплатите не ту, баснословную, а новую, более низкую сумму штрафа.

Помимо всего прочего, новый закон запрещает применение блокирующих устройств, эвакуацию транспортных средств, снятие номерных знаков. Нарушение правил стоянки карается теперь только штрафом. При этом вашу машину не имеют права эвакуировать даже за отказ платить деньги на платных стоянках.

При этом инспектор по-прежнему имеет право оштрафовать нарушителя на месте, но не более чем на один минимальный оклад. Если инспектор выписывает вам штраф больше, чем на 84 тысячи, — вы должны ехать в Сбербанк.

	тыс. руб.
Езда без документов	— от 16700 до 42
управление машиной без госномеров	— от 42 до 84
машина с неисправным рулем или тормозами (единственный пункт, где сумма штрафа увеличена по сравнению с предыдущей)	— от 84 до 250
управление незарегистрированной машиной	— от 16700 до 42
управление машиной с неустановленными, нечитаемыми номерами	— от 16700 до 42
подача звукового сигнала в городе	— предупреждение
нарушение правил установки спецсигнализации	— от 418 до 585
превышение скорости на 10-20 км/час, езда без ремней безопасности, нарушение правил расположения машины на полосе	— от 16700 до 42 тыс.;
несоблюдение требований дорожных знаков и разметки, остановка и стоянка в неустановленном месте	— до 42
проезд на запрещающий сигнал светофора, въезд под «кирпич» или нарушение правил обгона и разворота	— до 84
пересечение сплошной разметки, нарушения при пересечении ж.-д. переездов, непредоставление преимущества машинам и пешеходам, имеющим на него право	— от 84 до 167
нарушение правил велосипедистами и пешеходами	— от 8400 до 42
те же нарушения, повлекшие материальный ущерб	— от 42 до 84
те же нарушения, повлекшие телесные повреждения	— 42 до 84
нарушения правил перевозки крупногабаритных и опасных грузов	— от 84 до 250
повреждение дорожных сооружений и покрытий, светофоров, создание помех для движения	— от 84 до 417

Библиотека МАРКЕТИНГ С° АК "Мега". ТОВАРЫ ОПТОМ №215 *тел. 36-62-01*

ХЛЕБОПЕКИ И КОНДИТЕРЫ, ДЛЯ ВАС!
тел. 28-55-66.
ЦЕНЫ ДАНЫ С НДС, МЕШКОТАРОЙ И ПОГРУЗКОЙ

Мука в/с	Новосибирск	1 кг	2350	50 кг
Мука 1 с	Новосибирск	1 кг	1950	50 кг
Дрожжи	Прокопьевск	1 кг	7550	12 кг
Какао порошок	Голландия	1 кг	от 7600	25 кг
Повидло (Ж.Б)	Молдавия	1 кг	от 9300	11 кг
Мак	Чехия	1 кг	14500	50 кг
Кунжут	Турция	1 кг	от 12700	50 кг
Кориандр	Краснодар	1 кг	от 7200	40 кг
Сухое молоко (25%)		1 кг	13400	25 кг
Изюм без косточки и плодонож.	Афганистан		от 7400	11.5 кг
Рис длиннозерный	Индия	1 кг	3400	50 кг
Сгущенное молоко	Назарово		от 3550	45 бан
Газвода, квасы		1.5 л	от 3150	6 бут
Минеральная вода "Чажемто"		1.5	от 3100	6 бут

Пряности (перец ч.мол.-1050 руб.;перец душистый; ванилин-230 руб; корица-900 руб; желатин-1800 руб.; лимонная кислота-850 руб.; стружка кокоса, приправы,обсыпка для торта)

ОРГАНИЗАЦИЯ
ул. Дзержинского, 14, каб. 311, тел. 25-74-77.
Склад: пр. Кузнецкий, 234, № 9.

Крупа гречневая в/с		1 кг	4400	50 кг
Крупа ячневая		1 кг	2600	40 кг
"ГЕРКУЛЕС"		1 кг	3200	35 кг
Крупа овсяная		1 кг	2400	50 кг
Крупа манная	Новосибирск	1 кг	4200	50 кг
Крупа пшеничная		1 кг	2800	50 кг
Рис	Индия	1 кг	3600	50 кг
Горох		1 кг	3700	50 кг
Пшено		1 кг	3100	50 кг
Крупа перловая		1 кг	2800	50 кг

ТОО "ЗЕВС",
пр. Советский, 60-104, тел. 23-36-66.

Холодильники "STINOL" в ассортименте
Бытовая техника "ROWENTA", "MOULINEX"
ОПТОВИКАМ – СКИДКИ!

ООО "ТЕРЕМ 3 К",
пр. Октябрьский, 56, тел: 51-86-55,
Шатурская, 2, тел: 22-04-38

Кофе "PELE"	100 г	6800	24 шт
Кофе "NESCAFE CLASSIC"	95,100,250 г	от 12200-25800	
Чай "ПРИНЦЕССА НУРИ", " ЯВА", "КАНДИ", "ГИТА"	100, 250 г	от 1900-6100	30-100
Чай "DILMAH"	125-250 г	2800-8250	96 шт
Чай "BROOK BOND	100 г	2650	
Кофе "JACOBS" 5 видов	100, 200 г	от 10800-23300	12шт
Килька в том соусе		от 2450	
Тушенка в собственном соку	Австрия	450 г	5800
Масло растительное "OILIO"		1 л	от 7600 15 шт
Масло "ДОЛИНА СКАНДИ"		250 г	от 3500-5600 24, 36
Рис "CASI"		1 кг	5400 12 шт
Кетчуп "БАЛТИМОР" 5 видов		0.5-1 кг	4300-6900 8 шт
Сгущенное молоко			3800

Фирма "ПОТЕНЦИАЛ СИБИРИ", 21-32-40;
ул. Тухачевского, 100 (оптовый рынок), блок № 2, тел.: 31-80-32 (без выходных) и ячейка № 6;
ул. Железнодорожная, 8 (оптовый рынок), яч. № 17; ул. Рекордная, 40, склад № 3;
г. Ленинск-Кузнецкий - ул. Загородная, 2, тел. 7-11-48; г. Белово, ул Степная, 86, тел. 2-40-31

Окорочка куриные	США	1 кг	9700-9800	18, 20 кг
Сердце говяжье		1 кг	10150	
Куры	Бразилия	1 кг	13500	
Рыбные котлеты фасованные	США	250 г	4000	
Минтай без головы		1 кг	6300	30 кг
Сельдь тихоокеанская		1 кг	7000	21 кг
Скумбрия 400-600	Норвегия	1 кг	12000	24 кг
Мойва		1 кг	7900	9 кг
Сардинелла		1 кг	6000	
Камбала		1 кг	7200-7800	
Килька, салака св.морож.		1 кг	4600	
Окунь св. морож.		1 кг	10000	
Треска св. морож		1 кг	10000	
Хек св. морож (тушка, филе)		1 кг	14200, 14500	
Пресервы (сельдь)		1.3, 5.2 кг	12800, 52000	8 бан
КОНСЕРВЫ РЫБНЫЕ:				
Килька в томатном соусе		250 г	2750	48 бан
Шпроты		160 г	3300	72 бан
и другие более 10 наименований				
Тушенка 2 вида	Россия	338 г	6100-8300	
Тушенка говядина (кусочками)	Италия	400	6600	
Тушенка "ВЕЛИКАЯ СТЕНА"	КНР	550	7900	
Майонез ст.банка 4 вида		250 г	2800-4800	40 бан
Масло сливочное вес. и фас. 5 видов			16000-20000	
Маргарины 10 видов			2300-5600	
Сахар рафинад фас.	Москва	1 кг	5600-5800	20 кг
Рис 4 вида			3400-5250	20 шт
Минеральная вода 5 видов		1.5 л	3400-4500	8 бут

Шоколад 8 видов, шоколадные конфеты, карамель 15 видов, компоты, повидло, плодоовощные консервы, сухие завтраки, соки, джемы 20 видов
ПРЕДОСТАВЛЯЮТСЯ СКИДКИ!

АОЗТ "МЕТА ПЛЮС", тел.: 21-18-65, факс 21-16-29.
Адреса торговых залов: ул. Тимирязева, 4А, пр. Кузнецкий, 234.
ул. Железнодорожная, 8 (оптовый рынок), ячейка 6

Макароны "RAPIDO" 10 видов	Польша		от 2750	
Рис шлиф. длиннозер. уп.карт	Бельгия	0.5 кг	от 2750	12 кг
Кофе 14 видов			от 600	
Чай "НИКИТИН" 12 видов	Москва		от 900	
Чай "ПРИНЦЕССА КАНДИ", "ГИТА","НУРИ", "ЯВА" 30 видов	Индия,Цейлон		от 2160	
Шпроты в масле	Эстония	160 г	3080	
Молоко сгущенное	Голландия		от 3800	
Шок. конфеты, шоколад 30 вид.	Москва	1 кг	от 1380	
Карамель 35 видов	Москва	1 кг	от 12000	
Карамель, "КОРОВКА" в асорт.	Польша	1 кг	от 16800	
Вода фруктовая		1.5 л	от 3200	
Соль фасованная		1 кг	от 1100	

АО "ИНТЕРПРОДСЕРВИС",
пр. Кузнецкий, 91,
тел: 28-65-43, 28-65-01

Сахар-песок	Россия	1 кг	по телеф	50 кг
Мука в\с		1 кг	от 2600	50 кг
Говядина тушеная "ВЕЛИКАЯ СТЕНА"		550 г	7800	36шт
Соль "ЭКСТРА" фас. до 1 т свыше. 1 т		1 кг	1360-1300	50 кг
Соль для засолки 2 помол 2 сорт		1 кг	от 720	
Уксус столовый 9% ст.б		0.5 л	3500	
Лавровый лист	Грузия	25 г	650	240 пач
Гвоздика		20 г	600	250 шт
Кофе "PELE ROYAL" ст.б, жест.б		100,200 г	9300,13500	
Чай крупнолистовой "ЭДВИН"		100,250 г	3800, 8500	
Рис длиннозерный шлифов.	Индия	1 кг	3800	50 кг
Пиво "СИБИРСКАЯ КОРОНА" ("Оригинальное")		0.33 л	от 3500	
Майонез провансаль (ст. б)		250 г	от 2900	
Сельдь тихоокеанская в желе		250 г	4350-4400	48 бан
Навага натур. с доб. Масла		250 г	4200	48 бан
Сок яблочный 100% (тетрапак)		1 л	от 5100	12 пак
Сок вишнево-черешневый 100%		1 л	6050	12 пак
Сок сливовый 100%		1 л	5300	12 пак
Сок сливовый с мякотью	Молдова	3 л	13500	4 бан
Сок вишнево-черешневый	Молдова	3 л	14800	4 бан
Компот из яблок (евробанка)		0.9 л	5850	12 бан
Компот из вишни (евробанка)		0.72 л	6425	12 бан
Компот из сливы (евробанка)		0.9 л	5500	12 бан
Джем сливовый (евробанка)	Молдова	450 г	5300	30 бан
Джем абрикосовый (евробанка)		410 г	5450	30 бан
Томаты в собств. соку (ст.б)	Молдова	1 л	5450	12 бан
Томаты маринованные (ст.б)		0.9 л	6500	12 бан
Свекла маринованая	Молдова	0.65 л	2900	16 бан
Вода "ХРУСТАЛЬНАЯ""		1.5	3500	6 бут
Вода "БОРИСОВСКАЯ" ст. бутылка		0.5	от 1950	20 бут
Печенье весовое в ассортименте			1 кг	от 8950
Шоколад "ELITE" молоч., с орех.	Франция	100 г	2360	120 шт
Молоко сгущенное цельное	Тяжин		3850	
Молоко сгущенное	Назарово		3800	

Макароны фас вес 17 наим. от 2500, от 4000 за 1 кг,(Итальянская технология)

Поможем разместить Вашу информацию в информационном бюллетене.
Гибкая система скидок. Библиотека "Маркетинг Со".

ОПТОВЫЕ ЦЕНЫ. ТОВАРЫ ПОДЛЕЖАТ ОБЯЗАТЕЛЬНОЙ СЕРТИФИКАЦИИ

Главный редактор В.С. КЛАДЧИХИН.

Газета «Кузбасс» учреждена администрацией Кемеровской области и журналистским коллективом редакции. Зарегистрирована Омской региональной инспекцией по защите свободы печати и массовой информации 27.01.94 г., свидетельство о регистрации №54.

АДРЕС РЕДАКЦИИ: 650630, г. Кемерово, пр. Октябрьский, 28.

Электронный адрес: kuzbass@usa.net

СПРАВКИ: по рекламе — 52-25-23; по письмам — 52-38-23; по редакции — 52-32-74.

Собственные корреспонденты: в Новокузнецке — 45-97-84, Прокопьевске — 3-38-86, Ленинске-Кузнецком — 7-88-24, Мысках — 2-18-66, Яе — 2-13-67. Телефакс 52-12-10.

Время подписания номера в печать по графику 20.00. Сдан в печать 19.35. Объем 2 п.л. Печать высокая.
Тиражи во вторник и четверг — 14450 (индексы 51901, 31029); субботу — 28250 (индексы 51901, 31029, 31023), среду, пятницу — 11150 (индекс 51901).
Газета набрана и сверстана на компьютерном комплексе газеты «Кузбасс».
По вопросам качества печати звонить по тел. 52-03-34.
Типография издательства «Кузбасс»: 650630, г. Кемерово, пр. Октябрьский, 28. Заказ № 134.