R.S.L. KEMEROVO
112262

116 (21911)
3 ИЮЛЯ 1997 г., ЧЕТВЕРГ
Розничная цена 1000 руб.

ОБЛАСТНАЯ МАССОВАЯ ГАЗЕТА

Кузбасс

Издается
с 7 января 1922 года.

2 стр.

Фоторепортаж к 75-летию со дня образования Государственной горноспасательной службы России.

Фото **Александра Духанина.**

Художественный фильм «Убить русского», наверное, единственный в мире, на съемки которого было потрачено «ноль рублей, ноль-ноль копеек»

НА СНИМКЕ: на презентации фильма.

Фото **Дмитрия Коробейникова.**

4 стр.

Одним абзацем
о важном и интересном

Настроение россиян стало темой опроса, проведенного Всероссийским центром изучения общественного мнения. Его результаты показали, что по сравнению с прошедшим годом ситуация практически не изменилась и более половины граждан страны по-прежнему испытывают страх, раздражение и неуверенность в завтрашнем дне. В 1991 году лишь 30 процентов россиян не устраивали условия жизни. За шесть лет люди устали ждать обещанных правительством улучшений. Из 1600 респондентов 21 процент считает, что терпение населения уже полностью исчерпано. 12 процентов полагают, что смогут продержаться еще год. 25 — согласны подождать 5-10 лет. И лишь 11 процентов уверены, что народ сможет терпеть сколько угодно, сообщает АПИ «Последние известия».

В России начал действовать президентский Указ «О дополнительных мерах по предотвращению незаконного производства и оборота спирта этилового и алкогольной продукции». В соответствии с этим документом запрещается торговля крепкими спиртными напитками, за исключением пива, на оптовых рынках и в розничных точках, не имеющих торговых площадей. Данный указ был подписан Борисом Ельциным 30 апреля 1997 г.

По инициативе Кемеровского городского Совета народных депутатов вчера в Кемерове собрались председатели, ответственные секретари, другие работники органов представительной власти городов и районов Кузбасса. Опытом работы поделился ответственный секретарь Кемеровского горсовета В. И. Налетов, которому гости, в основном только начинающие работу, задали много вопросов. Были розданы документы, нормативные акты, выработанные в Кемерове. Высказались многие. Речь шла о постоянном обмене опытом, о координации деятельности представительной власти на местах. Активное участие приняла представительная делегация Законодательного собрания области.

С 5 июня из-за отсутствия дизтоплива приостановлена работа разреза «Бачатский» в Беловском районе. На день раньше по этой же причине была парализована работа разреза «Краснобродский». А это — крупные налогоплательщики в местные бюджеты. Налоги «Бачатского» в городскую казну составили почти 7 миллиардов рублей. Сумма налогов в местный бюджет Белова, Беловского и Прокопьевского районов «Краснобродского» и «Бачатского» колеблется в пределах 9 миллиардов рублей.

Новокузнецкое ОАО «Органика» отметило свое 35-летие. Сегодня на производстве трудятся 2000 работников, выпускающих 100 наименований лекарственных препаратов. Из них 82 лекарства включены в список жизненно важных. Объединение сотрудничает с фармацевтическими фирмами из Австрии, Германии, Италии.

Двенадцатым почетным жителем райцентра Тяжинский стал учитель-ветеран Василий Иванович Рябенко. Свидетельство об этом и памятный подарок ему вручены в день поселка. Василий Иванович 40 лет проработал в школе математиком. На районных курсах помог поднять квалификацию 50 своим молодым коллегам. Уже на пенсии охотно выручал сельские школы, когда там оставались по каким-то причинам без математика — на рейсовом автобусе ездил в деревни и вел уроки.

Ректор Кемеровского технологического института пищевой промышленности В. Юстратов уточнил информацию («Кузбасс» от 28 июня) о том, что набор в этом вузе нынче уменьшен на 285 человек. По его сообщению, он остался на прежнем уровне — 950 человек. Кроме того, ежегодно принимается 50 человек на контрактной основе.

Как заявил директор школы-интерната № 6 областного центра Б. Устинов, к началу учебного года у детей-сирот будет собственный стадион на тысячу зрителей. Здесь можно будет играть летом в футбол, а зимой — в хоккей. Деньги на строительство спортивного сооружения, подобного которому пока что не будет ни в одной школе Кузбасса, выделил департамент образования обладминистрации.

В Прокопьевске объявился «марсианин». Он ходит по городским улицам, площадям и прочим присутственным местам и объясняет каждому встречному суть своей миссии на Земле. Цель его прибытия — установление в России диктатуры пролетариата. По его словам, эта диктатура крайне необходима и марсианам, и землянам, так как без нее нарушается космическое равновесие. Здесь же, в Прокопьевске, он намерен встретиться еще с одним пришельцем, правда, не марсианином, а межпланетным скитальцем. Того «марсианин» называет «истребителем мафиози». Посланник красной планеты заверяет всех: когда они встретятся, тут же устроят совместную пресс-конференцию.

Только за минувшую неделю на территории шахты «Инская» (Беловский район) было вырублено около 500 метров телефонных и 170 метров силовых кабелей. Ущерб составил около 100 миллионов рублей. Один из грабителей задержан.

Впервые за все время забастовок полностью остановлена работа Юргинской ТЭЦ. Коллектив требует полной выплаты 5-месячной зарплаты. Пока попытки привести переговоры к компромиссу не удались. Остановлены ведущие производства Юрмаша, которому и принадлежит ТЭЦ: нет тепловой энергии. Это усугубляет и без того сложную обстановку с подготовкой к зиме: пока получено, по данным администрации города, лишь 20 процентов от необходимых на эти цели средств.

Как сообщает АП, во вторник вулкан Попокатепетль продолжал извергать пепел, впервые за 70 лет выпавший на столицу Мексики; с утра над Мехико пролился черный дождь. Администрация подготовилась к эвакуации нескольких поселков на склоне горы, где проживает около 300 тысяч человек, но пока никто не получил приказ уезжать. **(НА СНИМКЕ: жители Мехико прикрывают лица шарфами и платками.** Фото **АП).**

КУРС ВАЛЮТЫ (ЦЕНТРОБАНК)

2 июля

$ *официальный курс — 5782 рубля*

погода

ИЮЛЬ

3 июля.
Восход 5.40. Заход 22.59.
Долгота дня 17.19.

Посл. четв. 27 июня.
Восход 4.59. Заход 21.18.

Центр по гидрометеорологии сообщает:

4-5 июля кратковременные дожди, местами грозы. Ветер юго-западный умеренный, при грозах сильный. Температура ночью +10...+15, местами до +22, днем +23...+28, местами +33 градуса.

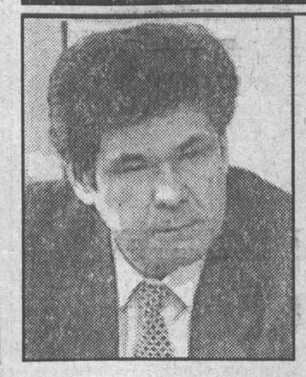

Президент России назначил губернатором области Амана Тулеева, освободив от этой должности Михаила Кислюка

Президент России Борис Ельцин назначил Амана Тулеева губернатором Кемеровской области, освободив его от обязанностей министра по делам СНГ. Прежний губернатор области Михаил Кислюк снят с этой должности главой государства в связи с переходом на другую работу. Такое решение было принято в ходе встречи Бориса Ельцина с премьер-министром Виктором Черномырдиным, двумя его первыми заместителями — Анатолием Чубайсом и Борисом Немцовым — и главой президентской администрации Валентином Юмашевым, которая состоялась в ближней резиденции «АБЦ».

(ИТАР-ТАСС).

оценка

Шахты юга Кузбасса: ВЗГЛЯД ЭКСПЕРТОВ

В концерне «Кузнецкуголь» закончили свои исследования зарубежные эксперты. В рамках программы «ТАСИС» они двадцать месяцев изучали обстановку на шахтах и обогатительных фабриках юга Кузбасса с тем, чтобы помочь нашим специалистам в деле реструктуризации предприятий, которые иначе не выживут в условиях становления рынка и в последующие периоды.

Что же рекомендуют иностранцы? Так, руководитель группы господин Пэмбертон утверждает, что шахты «Кузнецкугля» работают по стратегии десяти-пятнадцатилетней давности. У их руководителей нет должных коммерческих навыков. Почти все предприятия концерна добывают уголь на «неправильных» запасах. Это значит, что горняки работают в крайне сложных геологических условиях.

Отсюда выводы. Прежде всего сделать все, чтобы при минимальных капитальных затратах поддерживать существующий объем угледобычи, а в перспективе наращивать его. В предстоящие десять лет общий объем добычи топлива надо довести до 20 млн. тонн. Как считают западные эксперты, для этого потребуется около 200 млн. долларов инвестиций.

Все шахты концерна по условиям работы экспертами разделены на три категории. Самая сложная из них — третья. К ней, в частности, отнесены шахты «Капитальная» и «Высокая», которые добывают уголь в исключительно тяжелой обстановке. Обе нуждаются в инвестициях, изыскать которые будет сложно, поскольку велик риск не получить отдачу.

Как видно из доклада эксперта Мартина Видига, несколько шахт, разрабатывая пласты мощностью до десяти метров, выдают уголь с низким содержанием летучих веществ. Продукцию этих предприятий в обязательном порядке надо обогащать. К сожалению, в концерне подобной фабрики нет. Но строить ее необязательно, так как можно воспользоваться услугами Западно-Сибирского металлургического комбината, мощная обогатительная фабрика которого пока используется только на треть ее возможностей.

В целом же у предприятий этой группы, особенно у «Аларды», хорошие перспективы. Так, в ту же «Аларду» можно смело вкладывать деньги: отдача от инвестиций последует незамедлительно.

Вместе с тем западные эксперты считают, что в концерне есть шахты без будущего. Среди них «Шушталепская», которая в предстоящие годы может быть закрыта, так как на ней нельзя применять механизированную добычу топлива.

Кстати, о закрытии шахт. По мнению иностранных специалистов, этот процесс идет диким путем. Деньги на закрытие предприятий не выделяются, а руководители ждут, когда люди сами разбегутся с неперспективных предприятий.

Предлагается другая процедура закрытия шахт. Расходы по социальной сфере берет на себя государство, по технической части — концерн «Кузнецкуголь». При этом само решение о закрытии предприятия должно приниматься только после того, как от правительства будет получена гарантия по социальной защите высвобождающихся работников.

Как утверждают эксперты, надо пересмотреть законодательство об отпусках. Во всем мире отпуск у горняков длится не более 25-30 дней. В России же, крайне ослабленной экономическим кризисом, шахтеры отдыхают... два месяца. Не слишком ли дорогое удовольствие?

Анатолий ЦЫРЯПКИН.
г. Новокузнецк.

поле-97

У крайней черты

— Да пропади оно все пропадом, ведь сердце ж не выдерживает смотреть, как все прахом идет! — голосом, в котором слышалось неприкрытое отчаяние, ответил начальник Промышленновского райсельхозуправления Геннадий Владимирович Тимощенко на осторожный вопрос о состоянии дел на полях и лугах района.

— Работы столько навалилось — и уход за посевами, и заготовка кормов; да крестьянин никогда от нее не бегал, тем более нынче вон какой травостой, хлеба после последних дождей хорошо пошли в рост — радоваться бы. Но нет ее сегодня, радости-то, когда видишь, что такое благодатное, золотое времечко утекает как песок сквозь пальцы. То, что старая техника «сыплется» на ходу, а на новую и запчасти денег нет, звучит уже как заезженная пластинка. Но ведь агрегаты, еще способные двигаться, тоже стоят — нет топлива. Кредиты, выделенные банками, оказываются, не для нас — мы в долгах как в шелках. В таком случае для кого они?

Помнится, еще во время посевной, когда хозяйства области забили тревогу по поводу ГСМ, высокие областные чиновники тоном, исключающим всякое недоверие, объясняли при встречах: да, напряженность пока сохраняется, но простаивать технике не дадим, а уж ко времени заготовки кормов, тем более к уборочной, горючего будет — хоть залейся. Сегодня, когда это время пришло, не то что у руководителей хозяйств, но и у специалистов департамента, то бишь Агропромсоюза, вопрос, где достать солярку и бензин, отзывается похоронным звоном.

Г. В. Тимощенко, немного поостыв, уже по-деловому рассказывает о конкретных делах, которые все-таки движутся:

— На 25 тысячах гектаров провели химическую прополку, хозяйства стараются успеть с междурядной обработкой посевов, идет орошение поливных лугов. Хотя в девяти хозяйствах по причине отсутствия горючего к заготовке кормов еще не приступили, в целом по району поставлено в стога более трех тысяч тонн сена, а в таких хозяйствах, как колхозы имени Ленина, «Ленинский путь», АО «Вагановское» и «Краснинское», этого корма заготовлена почти третья часть.

По данным на 1 июля, ход сенозаготовки характеризуется следующими показателями: в первой колонке — скошено трав, тыс. га; во второй — заскирдовано, тыс. тонн; в третьей — процент к потребности.

Беловский	2.3	1.4	7.1
Гурьевский	0.7	0.1	0.8
Ижморский	0.5	-	-
Кемеровский	3.5	2.0	7.5
Крапивинский	2.6	0.7	2.9
Л.-Кузнецкий	3.9	0.8	2.3
Мариинский	1.0	0.1	0.5
Новокузнецкий	1.9	0.6	2.2
Прокопьевский	0.9	1.2	1.1
Промышленновский	7.8	3.2	8.0
Тисульский	0.8	-	-
Топкинский	3.0	1.8	7.9
Тяжинский	1.4	0.1	0.3
Чебулинский	0.7	-	-
Юргинский	1.9	0.1	0.5
Яйский	0.8	-	-
Яшкинский	-	-	-
Итого	33.7	11.1	2.8

В шести районах ведется закладка сенажа, которого заготовлено 8.25 тысячи тонн — 1.2 процента к плану.

Валерий КРОПОТОВ.

наши корреспонденты передают

- **Зарплату выдают, но порциями**
- **«Шутка» обошлась дорого**
- **Мыски — город наркоманов!**

Евгений НОСЫРЕВ
Ленинск-Кузнецкий

Пикетирование шахтостроителями Кузбасса здания обладминистрации стало приносить свои плоды: власть взялась за погашение своих миллиардных долгов.

Правда, разработанный ею же график не выдерживается. Рабочие АО «Ленинскшахтострой», да и то самые проголодавшиеся, получают на руки пока по 130 — 200 тысяч рублей, хотя в ведомостях на зарплату напротив фамилии каждого выведены шестизначные цифры. Впрочем, благодаря проведенному с городской администрацией взаимозачету дирекция «Ленинскшахтостроя» начала выплачивать «детские» пособия за январь — февраль прошлого года. Хлеб! На других предприятиях об этих выплатах забыли вовсе.

Дина КАЛИТИНА
Прокопьевск

Полсмены потеряли горняки шахты имени Калинина. На этот раз не по своей вине.

Дежурному по шахте позвонил неизвестный и предупредительно сообщил, что через несколько часов под землей произойдет взрыв. Все работы на предприятии тут же были приостановлены, шахтеры поднялись на-гора. Специальный взвод городского УВД тщательно обследовал основные горные выработки, подъемы, технологический комплекс. Почти три часа шахта, что называется, стояла на ушах — искали «бомбу». Но никакого взрывного устройства обнаружено не было. Из за «шуточки» калининцы потеряли тысячу тонн добычи.

Валерий ШЕВЦОВ
Мыски

За год количество детей, стоящих на учете как употребляющие наркотики, удвоилось. Но это не абсолютный показатель: точных данных о том, сколько юных мысковчан увлечены опасным дурманом, нет.

Однако, судя по результатам операции «Здоровье», проведенной работающими с подростками сотрудниками милиции, «незасвеченных» наркоманов немало. Еще один тревожный факт: каждый седьмой из призванных нынче на службу Отечеству мысковских парней «комиссован» по причине пристрастия к наркотикам. Спокойно наблюдать, как молодое поколение катится под горку, больше нельзя. Бороться с бедой в Мысках намерены, следуя специальной, рассчитанной на четыре года программе.

Завтра в «Кузбассе»:

— интервью с ректором КузГТУ В. Курехиным;
— проект в действии: не совсем обычный полигон.

Вы решили открыть

БАНК ИЛИ ОФИС В КЕМЕРОВО?

К ВАШИМ УСЛУГАМ СОВРЕМЕННЫЕ СПЕЦИАЛЬНО ОБОРУДОВАННЫЕ ЗДАНИЯ И ПОМЕЩЕНИЯ от 500 до 2000 кв.м

Кроме того, к продаже предлагаются различные складские и производственные помещения.

Цена от 1 млн.руб./кв.м.
Возможны различные варианты оплаты.

АГЕНТСТВО НЕДВИЖИМОСТИ ЦЕНТРАЛЬНОЕ
Лицензия А559043 Адм.Кемеровской обл.
(3842) 36-14-11, 36-61-30, 36-62-58.
650800, г. Кемерово, пр. Советский, 46.

Продаем векселя для расчетов с Пенсионным фондом по просроченной задолженности со скидкой до 13%

Покупаем векселя московских банков

Кемеровский социально-инновационный банк, 36-84-47

Лицензия №96 от 04.09.91 выдана ЦБ РФ.

дождались

Июнь «закрыт». Что дальше?

1 июля городской отдел социального обеспечения выплатил последние два миллиарда рублей из 42 миллиардов, поступивших в конце июня для «погашения» январской, майской и июньской пенсий. Еще раньше 39 тысячам ленинск-кузнецких пенсионеров разнесли и декабрьский долг.

В отличие от некоторых других регионов Кузбасса здешние пожилые люди не толпятся у окошек сберкасс — при горсобесе организовано отделение доставки.

И на этот раз основная нагрузка легла на плечи сотрудников этого отдела, разнесших за четыре дня июня 57 миллиардов рублей. Ежедневно приходилось делать по два захода, днем и вечером, дабы не нервировать пенсионеров. По 600-700 миллионов рублей разносили за день некоторые работники. В криминогенных районах города их сопровождали милиционеры. К счастью, обошлась нелегкая кампания без ЧП.

Впрочем, только в ее организационной части. Пенсионеры-то свое получили. Но, видно, зря выдавали положенное в пожарном порядке, именно в выходные дни. На вмиг разбогатевших родителей и бабушек-дедушек налетели сидящие без зарплаты великовозрастные дети и внуки. Кто-то поспешил в магазины за провиантом, но очень многие — прямиком за вином да водкой. И перепился, погулял город основательно, от души: за один только праздник милиция подняла 14 (!) трупов. Тут невольно задумаешься: а что будет, выдай завтра целиком всю задолженность по зарплате?..

Долги пенсионерам «закрыли». А что же сулит им июль?

— Будем ждать поступлений теперь уже из областного отделения Пенсионного фонда, — пояснила заведующая горсобесом З. Ковалева. — Область нам велела готовить ведомости на июльскую пенсию.

Евгений НОСЫРЕВ,
корр. «Кузбасса»
г. Ленинск-Кузнецкий.

ситуация

Цены — это политика

Главная проблема, на мой взгляд, которая лежит в основе большинства трудностей нашей экономики в том, что цены почти на все товары и услуги, циркулирующие на рынке, и близко не лежат к равновесным ценам.

Для такой ситуации причин много. Чаще всего говорят о пережатой денежной массе, о монополизме некоторых секторов рынка и т. д. Однако главное все-таки в том, что финансовый механизм внутренней экономики предприятий носит органически затратный характер. Из этого вырос кризис неплатежей, который стал следствием непомерно вздутых цен на большинство товаров и услуг.

Тем не менее предприятия не ставят задачу снижения своих издержек, наоборот, они стремятся к их увеличению. Во многих случаях они вообще неосознанно или намеренно завышают цены на приобретаемые ими ресурсы. Отсюда широкое применение бартера и взаимозачетов, поскольку в них назначаются цены, совершенно не соответствующие ни реальной стоимости продукции, ни уровню цен на рынке, ни издержкам производства.

Потому и складываются условия для формирования завышенных цен и тарифов.

В то же время уровень фактической реализации определяется исходя из реальной стоимости товаров. У нас, в ОАО «Кузбассэнерго», он достигает только 70 процентов.

Вывод очевиден: и издержки, и цены приобретают искусственно вздутый характер и не соответствуют реальному соотношению спроса и предложения.

В последние годы лишь повышение энерготарифов обеспечивало полное самофинансирование энергосистемы и создавало определенный запас прочности для работы в будущем. В конце концов тарифы для потребителей стали непомерно тяжелыми, что, в свой черед, привело к сокращению платежей за энергию.

Что же можно предпринять, чтобы эту ситуацию хотя бы сдвинуть с места?

Думаю, необходимо, во-первых, воздействовать на сложившееся соотношение цен и тарифов в сторону их общего понижения, во-вторых, свести «на нет» стимулы, толкающие предприятия к раздуванию издержек и цен, и создать стимулы, работающие в противоположном направлении.

И то, и другое нужно не просто сделать, нужно сделать как можно быстрее. Роль государства в этом беспрецедентна, так как именно оно обладает инструментом, который способен повлиять на общую ценовую ситуацию. Дело в том, что практически все виды производства пользуются продукцией и услугами естественных монополий, в числе которых, конечно же, и электроэнергетика. Потому и пляшут они в расчете своей себестоимости и своих цен от цен и тарифов монополий.

Систематически снижая тарифы, в том числе и энерготарифы, то есть приводя их в соответствие с реальной денежной ценой, можно повлиять на экономические условия деятельности всех наших потребителей. Этот путь в то же время является основным для финансового оздоровления самой энергосистемы.

Это, так сказать, с теоретической стороны. Но есть еще практика, которая говорит о том, что цены на продукцию предприятий Кузбасса являются одними из самых высоких в России и за их динамикой и регулированием никто не следит. Цены ползут вверх, а денежная часть оплаты за продукцию не увеличивается. К тому же экспортная составляющая продукции кузбасских предприятий подошла к своему пику и даже имеет тенденцию к снижению, так как очень многое в экспортных возможностях региона зависит от тарифов (главным образом от железнодорожных). Поэтому, как ни увеличивай тарифы, цены, больше денежных средств не появится. Надо работать в тех условиях, в которые мы попали.

Из этого и исходили в ОАО «Кузбассэнерго», когда уже в 1996 году в одностороннем порядке реально снижали тарифы для отдельных потребителей с целью стимулирования поступления денежных средств от них. Именно тогда началась наша работа с ними на основе двусторонних договоров по взаимному снижению цен.

В этих условиях, наверное, все производители должны были поставить перед собой вопрос: до какого уровня цен надо дойти, чтобы выплачивать хотя бы текущие платежи (зарплату, налоги, услуги, за топливо, материалы), не говоря о погашении задолженностей?

Можно сказать, что наше решение об уменьшении энерготарифа выскочило не вдруг. В 1995 году тарифы пересматривались трижды. В 1996 году — дважды, а с августа 1996 года мы их стабилизировали, хотя для этого нам пришлось преодолевать не только объективные, в большинстве своем справедливые «стимулы» к повышению тарифов, но и действительное повышение цен на топливо, тарифы и услуги наших поставщиков.

В 1996 году, между прочим, цены только на топливо выросли почти в 1.4 раза.За это же время наши тарифы стали одними из самых дешевых в России (впереди по дешевизне только энергия, вырабатываемая из гидроресурсов).

Тогда для стабилизации своего энерготарифа и компенсации потерь от повышения цен поставщиков мы пошли на сокращение некоторых издержек, в том числе сократили расходы на проведение капитальных ремонтов, техперевооружение, капитальное строительство, а также расходы по обслуживанию социальной сферы и даже, в некоторой степени, ужали заработную плату.

В то же время началась очень непростая договорная работа с крупными предприятиями — экспортерами по заключению «Соглашения о принципах совместных действий по стабилизации цен и сокращению взаимных неплатежей». Мы при этом пытались склонить к нашей позиции прежде всего руководство крупных предприятий региона с тем, чтобы совместные скоординированные действия в области экономических отношений позволили создать условия для снижения цен, повышения конкурентоспособности продукции, улучшения расчетов за нее и укрепления финансового состояния. Мы проводили линию на скоординированную политику по проблемам заработной платы, социальной сферы, ценам, даже за счет их взаимного снижения, по сокращению издержек производства, взаимодействию с местными администрациями в налоговой политике и т.п.

Еще в то время «Кузбассэнерго» предлагало администрации Кемеровской области для стабилизации финансового экономического положения в регионе снизить тарифы за счет снижения ряда местных налогов, передачи жилья в муниципалитеты, сокращения нормативов платы за золошлаковые отходы, упорядочения расчетов за энергоресурсы и т.д.

Мы показали своим примером необходимость «открытости» при обосновании издержек в производстве продукции и призвали к этому партнеров. Наши издержки известны всем, кто пожелает. Да еще и региональная энергетическая комиссия нас пристрастно «просвечивает». Соглашаясь в принципе и даже представляя некоторые расчеты и документы, предприятия не захотели работать в жестких условиях скоординированных действий, а у администрации Кемеровской области тогда, видимо, были другие, более серьезные заботы.

Тем временем в ОАО «Кузбассэнерго» продолжалась работа как по стабилизации тарифов, так и по наработке материалов для их снижения. Была отревизирована нормативная база — различные положения, договоры, методики и инструкции, проанализированы текущие и будущие затраты по всем видам издержек. Нам самим пришлось провести не одно совещание, чтобы убедить руководителей филиалов в неотвратимости пути на снижение энерготарифа.

Наконец, в ОАО «Кузбассэнерго» была принята финансово-экономическая политика, своим главным направлением имеющая задачу снижения тарифов на энергию и приведение их к платежеспособному спросу потребителей. Целью же нашей финансово-экономической политики является обеспечение устойчивого функционирования энергосистемы в период кризиса экономики и надежное снабжение потребителей.

Для снижения издержек пришлось взяться за рычаг жесткого лимитирования расходов на все виды затрат и услуг.

При этом не забывается, что серьезно помочь в уменьшении производственных издержек, а значит, и тарифа, сможет структурная перестройка. Ее основные направления — это освобождение филиалов от функций, не связанных с основной деятельностью (жилищно-коммунальное хозяйство, социальный сектор), и образование новых филиалов, выделение филиалов в дочерние акционерные общества. Иначе говоря, структурная политика «Кузбассэнерго» направлена на отделение регулируемого вида деятельности от нерегулируемого. Мы считаем, что все наши вспомогательные филиалы, являясь хорошо организованными самостоятельными подразделениями, имеющими свои производственные базы, способны не только обеспечить потребности генерирующей и распределительной сферы энергосистемы, но и активно работать вне «Кузбассэнерго». При использовании финансовых возможностей «Кузбассэнерго» эти филиалы могут успешно конкурировать, занять устойчивое доминирующее положение в области, принося прибыль.

Таким образом, в условиях, когда экономика гибнет от неплатежей, «Кузбассэнерго» предлагает начать работу по установлению настоящих, а не нарисованных на бумаге цен, тем самым выводя из кризиса производственный потенциал. Более того, ОАО «Кузбассэнерго» пошло на опережение, снизив тариф почти на 13 процентов. Это сделано, чтобы в конце концов вернуться к нормальной жизни, к нормальным рыночным отношениям.

Можно было вообще-то сидеть и ждать, и бояться — а что будет дальше? Так, кстати, поступают многие. А можно было делать дело, хотя у энергетиков тех факторов, на которые они могут влиять, не так много — ведь в энерготарифе около 60 процентов — это топливо, покупная энергия, абонентная плата, железнодорожные тарифы. Между прочим, у угольщиков была великолепная возможность первыми начать процесс снижения цен после передачи своего соцкультбыта в муниципальную собственность. Но они эту возможность блистательно упустили. Цену на уголь не снизили. И только теперь, когда энергетики снизили тариф, они заявили о своем снижении цен на уголь.

В руках энергетиков есть еще один рычаг «воспитания» — отключения неплательщиков. Нас, кстати, с этого года перестали ограничивать при отключениях. Но поворот рычага рубильника, как мы убедились, не всегда дает должный эффект. Все равно «живых» денег в Кузбассе дефицит. Полностью рассчитаться с «Кузбассэнерго» деньгами потребители не в состоянии, поэтому договариваемся с каждым из них, какую часть они должны оплачивать. Есть предприятия, которые отключать необходимо, есть такие, которые будут востребованы завтра и послезавтра — они будут работать и дадут деньги. Их необходимо сохранить. Поэтому мы еще, ко всему, боремся за сохранение наших потребителей. А это очень сложная задача. Ведь получается, что мы даем товарный кредит. А что взамен, в отдачу? Потому мы, как кредитор, требуем от таких потребителей полную информацию об их финансах и экономике. Такой анализ наших потребителей позволяет взаимовыгодно с ними договариваться.

Сейчас перед нами встала другая сложнейшая задача — как создать эффективную систему контроля за ответным снижением цен, чтобы накопить необходимый экономический потенциал для следующего снижения тарифов. Работа предстоит тяжелая и неизвестная. Многие предприятия не откликнулись ответным снижением цен. Нам же необходимо заключить соглашения с поставщиками на взаимное уменьшение цен. Необходимо создавать свою систему учета экономии затрат, систему контроля за ценами, в том числе за зачетными ценами. В этом трудном деле никак не обойтись без сотрудничества с администрацией (координация, налоги, учет цен в целом по области и т.д.). Задача (не только для «Кузбассэнерго») — выйти на такие цены и тарифы, чтобы оплачивать «живыми» деньгами хотя бы текущие платежи, платить в бюджеты всех уровней и во внебюджетные фонды.

Мы стоим у основания экономической махины, которую с помощью энергетиков пытаются сдвинуть с места в сторону снижения цен, так как сама собой ситуация кризиса не исправится

Рано или поздно все равно всем придется браться за рычаг снижения цен и тарифов. Лучше раньше.

Всеволод САНЖАРЕВСКИЙ,
заместитель генерального директора ОАО «Кузбассэнерго» по экономике.

НА СНИМКАХ: налаживание телефонной связи в «выработке»; Виктор Сисин — командир отделения Казского взвода, занял 1-е место; готовы к тушению пожара.

фоторепортаж

И выжить, и спасти

6 июля исполняется 75 лет со дня образования государственной горноспасательной службы России.

А в преддверии юбилея проводились состязания среди подразделений ВГСЧ Сибири и Алтая: в горняцком поселке Казе собрались респираторщики из Горной Шории — Каза, Шерегеша и Таштагола.

...Началось. Получено задание: пожар в шахте. Это значит — заполнить путевку, добежать до автобуса, на ходу облачиться в спецодежду, не забыть проверить респиратор; а командиру отделения доложить о готовности спуска в шахту. Четче и быстрее справились с поставленной задачей таштагольцы. Подобную процедуру проделывали казские и шерегешские горноспасатели. Кто-то из них преуспел, другие отставали и торопливо обсуждали случившееся.

На проявление спортивного мастерства, выносливость и ловкость было отпущено два дня. В первый день среди личников по так называемой тактико-технической подготовке лидировал респираторщик Казского взвода Олег Гладышев.

Самый трудный — последний день, соревнования по тактике технической подготовки среди подразделений. Много часов горноспасателям пришлось бегать, потеть, надевать и снимать респираторы, блуждать по «задымленным» ортам в поисках «потерпевшего» и, наконец, побеждать.

Дошла очередь и до награждения дипломами и ценными подарками. Первыми чествуются респираторщики отделения Казского взвода, занявшие первое место по тактике технической подготовки.

Командир отделения Казского взвода Виктор Семенович Сисин:«В моем отделении ребята просто молодцы — трудолюбивые, старательные». Сисин — не новичок и не первый год горноспасатель. Всякое ему приходилось делать. и пожары тушить, и погибших вытаскивать нагора, и оказывать самую первую медицинскую помощь. Участвовал он и при спасении людей во время землетрясения в Армении.

Чуть поотстали респираторщики из Таштагола — второе место. А команда шерегешских горноспасателей, возглавляемая командиром отделения Иваном Стариковым, — на третьем.

В это же время проводились соревнования и на лучшего техника-лаборанта: лидерство здесь захватила Галина Васильевна Безикова из Казского взвода.

Соревнования закончились. Участники разъехались по домам. Но горноспасатели по-прежнему начеку и готовы в любое время дня и ночи прийти на помощь горнякам. А прошедшие соревнования — только учеба, хорошая учеба.

Станислав СЕЧКИН.
Фото **Александра Духанина.**
Пос. Каз.

российские новости

Выставка, посвященная жизни и деятельности российского императора Александра II, открылась в храме Спас на крови, построенном в 1907 году архитектором Парландом на месте гибели царя 1 марта 1881 года от бомбы, брошенной народовольцами.

☆ ☆ ☆

В Кубанском госуниверситете на отделении журналистики состоялся первый выпуск. Дипломы вручены 25 журналистам, пятеро из которых окончили университет с отличием. Отделение было открыто в КГУ шесть лет назад. За это время здесь создано три кафедры, открыта аспирантура, где впервые на юге России защищено несколько кандидатских диссертаций по журналистике. Сейчас на дневном отделении факультета учится около 80 студентов.

☆ ☆ ☆

Среди жителей Северска, бывшего Томска-7, начат сбор подписей в поддержку строительства атомной станции теплоснабжения. Запроектированные мощности этой станции должны заместить тепловую энергию ядерных реакторов Сибирского химического комбината, которые постепенно выводятся из эксплуатации в связи с выполнением российско-американского соглашения о прекращении к 2000 году производства оружейного плутония в городах Северске и Железногорске Красноярского края. Несмотря на то, что Томская область является регионом, испытывающим дефицит тепловых и электрических мощностей, ее жители неоднозначно относятся к строительству.

«Последние известия».

дела жилищные. Продолжение темы

Если в квартире ты один...

Мы понимаем, что жилищно-коммунальная реформа — потребность сегодняшнего дня. Слышали, что в ходе реформы низкооплачиваемые слои населения не пострадают, а даже окажутся в более выгодном положении. Только непонятно, в каком положении окажутся одинокие пенсионеры, имеющие излишнюю жилую площадь.

Одинокий пенсионер не сегодня родился. У него была семья, но время сделало его одиноким, а теперь вот еще и владельцем излишней жилплощади. Нам говорят, что излишки — не проблема, надо произвести обмен на меньшую площадь, это же просто.

Но это — теория, а на практике все сложнее. Во-первых, трудно заниматься обменами по возрасту, по состоянию здоровья. Трудно оставить годами обжитое жилье, заработанное многолетним добросовестным трудом.

Во-вторых, в теперешних условиях попробуй обеспечь однокомнатными квартирами всех желающих, вернее, нуждающихся в меньшем жилье. В условиях небольшого города такого жилья не так уж и много.

В-третьих, невозможно произвести обмен жилья, которое построено в 40-50-х годах и требует капитального ремонта.

В общем, не так просто решить эту проблему. Но задача могла бы разрешиться проще. Слышали по радио выступление Е. В. Басина, председателя комитета по строительству и жилищно-коммунальному хозяйству, который говорил, что социальная норма одинокому должна быть 33 кв. метра, т.е. должна зависеть от количества проживающих в квартире. В нашем городе социальная норма 20 кв. метров общей площади. Стало быть, одинокопроживающий на эти 20 кв. м может иметь комнату и туалет, а кухню, коридор оплачивать в двойном размере? Непонятно, почему за теплоснабжение и капитальный ремонт с площади сверх нормы взимается плата в двойном размере.

Большой размер квартплаты осложняет жизнь пенсионера еще и тем, что размер пенсии с мая 1996 г. не изменился, а квартплата возросла в три раза.

Надеемся, что администрация области, Законодательное собрание учтут изложенные доводы и примут документы в отношении одиноких пенсионеров.

З. ПИЛЕЦКАЯ и другие.

г. Топки.

Возможно, у молодых читателей письмо вызовет непонимание: ох уж эти старики, ухватились за свои огромные квартиры и не хотят уступить излишки семейной молодежи, вынужденной ютиться в душных тесных клетушках! Действительно, некоторые семьи живут так, что занимаемое ими жизненное пространство позволяет спать или свернувшись калачиком, или поджав ноги. Если руководствоваться принципом социальной справедливости, то государство обязано обеспечить подобным семьям доступ хотя бы на рынок вторичного жилья, как более дешевого по сравнению с вновь отстроенным, элитным. Поэтому если ты один занимаешь 100 кв. метров (а такие квартиросъемщики есть и среди пенсионеров), то за роскошь плати.

У стариков свои доводы. В своей жизни они видели всякое — и обман, и предательство, в том числе со стороны родного государства. Давно ли старшее поколение вмиг лишили всех сбережений? Правильно, в 1992 году. Что будет дальше — неизвестно, свет в конце туннеля пока что только обещают. Вот и дорожат старики последним, что у них осталось, — квартирой. Если припечет — ее продать можно, самому переехать в хибарку или к детям, а на вырученные деньги покупать хлебушко.

В общем, осуждать стариков за жадность, эгоизм не торопитесь. Но давайте разберемся вот в чем: так ли уж одинокие пенсионеры сейчас ущемлены? Неужели у них нет никаких других вариантов, кроме обмена на меньшую площадь?

Одинокие пенсионеры, напомню, пользуются льготой — 50 процентов за оплату жилплощади как в пределах социальной нормы, так и за излишки. Поясню на примере. В Кемерове установлена плата в размере 1.800 руб. за кв. метр. Значит, за обслуживание жилплощади в пределах соцнормы со всех горожан, кроме льготников, будут взимать 900 руб за кв метр, так как население оплачивает 50 процентов стоимости (с 1 июля), остальное — государство. За излишки жилплощади все горожане, кроме льготников, обязаны платить полностью, т.е. 1.800 руб. за кв. метр. У одинокого пенсионера эти начисления будут иными: за жилплощадь в пределах социальной нормы он заплатит 450 руб. за кв. м; за излишки — 900 руб. за кв. м.

Кроме того, для одинокопроживающих (а не только пенсионеров) в однокомнатных квартирах установлена своя льгота: площадь квартиры приравнена к социальной норме. То есть имей хоть 40 кв. м, а за излишки платить не будешь, проживая в однокомнатной.

Наконец, у тех пенсионеров, которые не хотят расставаться с «привычными стенами», есть такой выход. Можно заключить договор пожизненной ренты с администрацией города. В этом случае город заберет после смерти пенсионера его квартиру, зато обязуется ухаживать за стариком, частично оплачивать его содержание при жизни. Такие договоры популярны сейчас в Кемерове, так как условия выгодны той и другой сторонам. В частности, люди сразу получают единовременную выплату от 1 до 2 млн. руб., в зависимости от размера квартиры, плюс ежемесячную компенсацию за квартиру, рассчитанную с учетом возраста, количества комнат (т.е от 2 до 7 минимальных оплат труда, или от 166 980 руб до 584.430 руб)

В других городах, районах, как мне подсказали компетентные люди, тоже начинают вводить это дело. Если в вашем городе еще не перешли на систему пожизненной ренты, предложите местным властям этот вариант, сошлитесь на опыт кемеровчан.

Ну, а если вы все же решились на обмен? Разумеется, выгоднее было бы обстряпать дело через риэлтерскую фирму и получить с покупателя квартиры «деревянные» или «зелень» за потерянные излишки жилплощади. Продажа квартиры в старом доме — дело реальное, это лишь вопрос цены. Но тут решайте, что для вас важнее — платить за излишки, ущемляя свои потребности в чем-то другом, или почти бескорыстно уступить излишки нуждающимся. Помочь немощному человеку в обмене-продаже, как сообщили нам в обладминистрации, обязаны местные власти. Еще в июле 1996 г. на заседании совета территорий в обладминистрации было указано на необходимость обеспечить желающим пенсионерам возможность бесплатного обмена большей квартиры на меньшую. Порядок должен быть такой: одинокий старик приходит в свою администрацию (отдел учета и приватизации жилья) с просьбой помочь в обмене его 2-3-комнатной на однокомнатную, пишет заявление, и с этого дня с него прекращают взимать плату за излишки жилья. Администрация подбирает вариант обмена, по возможности берет на себя хлопоты по перевозке вещей

Если на местах не знают о таком порядке (это может быть связано со сменой глав администраций) — напомните, сошлитесь на решение обладминистрации. Думаю, что вариант вам помогут подобрать и в маленьком городе. Для сведения: в г Топки сейчас нуждаются в жилье 1.789 семей, в том числе 1.210 молодых семей. В их числе наверняка есть такие, кто занимает однокомнатные квартиры и не прочь переехать пусть в старый дом, но на большую жилплощадь. А всего в Кузбассе на учете 161.087 семей, нуждающихся в улучшении жилищных условий.

О предложении Е. В. Басина. Вышло Постановление правительства РФ от 26 мая 1997 г. №621 «О федеральных стандартах перехода на новую систему оплаты жилья и коммунальных услуг». В постановлении впервые введены федеральные стандарты социальной нормы площади жилья, уровня платежей граждан и другие.

В частности, федеральный стандарт соцнормы площади жилья указан в следующем виде: 18 кв. метров на каждого члена семьи, состоящей из трех человек и более; 42 метра — для двоих; 33 метра — для одиноких граждан.

Как ответил редакции В. Т. Лобанов, начальник управления по развитию жилищно-коммунального и дорожного хозяйства администрации области, норма жилья в Кузбассе будет пересмотрена в соответствии с этим постановлением В данное время в обладминистрации готовится соответствующее распоряжение. Для одиноких жильцов эта норма составит 33 кв. м, при этом площадь однокомнатной так и останется приравненной к социальной норме; семье из трех человек и более будет положено по 20 кв. м «на нос», а семье из двух человек — 42 кв. м.

Поинтересовалась также насчет пересмотра других норм в соответствии с федеральными стандартами. В частности, федеральный стандарт максимально допустимой доли собственных расходов граждан на оплату жилья и коммунальных услуг в совокупном семейном доходе на 1997 г. установлен в размере 16 процентов. А в Кузбассе он составляет 15 процентов, то есть наша норма более мягкая, чем общероссийская. Правда, в следующем году она возрастет (есть предварительные наметки) до 17.5 процента, а к 2002 году — до 23 процентов.

По мере реализации реформы ЖКХ будут и другие изменения в жилищной политике. Решать будут местные власти — это их прерогатива. Чтобы верхи не наломали «социальных дров», низам, т.е. населению, не стоит молчать. Используйте свое право гражданина, местного жителя вникать в процесс реформирования, вносите предложения через местную печать, непосредственно в органы законодательной власти Кузбасса. Ваше мнение может сыграть роль при выработке стратегии дальнейших действий

Елена ЩЕРБАКОВА.

Администрация Кемеровской области

Распоряжение
от 23.06.97 № 516-р
г. Кемерово

О мерах по предотвращению хищений и упорядочению деятельности по сбору, утилизации, складированию, перемещению, размещению и реализации лома и отходов цветных металлов и сплавов на территории Кемеровской области

На территории Кемеровской области массовый характер приобрели хищения оборудования и изделий из цветных металлов с последующей их реализацией и вывозом за пределы области. На предприятиях угольной, энергетической, химической и других отраслей промышленности, на железной дороге и предприятиях связи разукомплектовываются и выводятся из строя оборудование, линии электропередач, средства сигнализации и электропитания, трансформаторные подстанции, кабельная продукция и другое. Ущерб составляет сотни миллиардов рублей.

В целях упорядочения деятельности приемных пунктов лома и отходов цветных металлов и сплавов, активизации работы по профилактике краж и хищений изделий из цветного металла, сохранности оборудования на предприятиях и в организациях, предотвращения аварийных ситуаций и катастроф в области:

1 Принять к сведению, что Постановлением правительства Российской Федерации от 26 февраля 1996 г. № 168 «Об утверждении Положения о лицензировании отдельных видов деятельности в области охраны окружающей среды» утвержден порядок лицензирования утилизации, складирования, перемещения, размещения, захоронения, уничтожения промышленных и иных отходов, материалов, веществ (кроме радиоактивных).

На территории области определен орган по выдаче лицензий — областной комитет охраны окружающей среды и природных ресурсов.

2. Утвердить прилагаемые Правила приема лома и отходов цветных металлов и сплавов на территории Кемеровской области.

3. Управлению координации работы правоохранительных органов Администрации области (Патраков С. И.), отделу координации природоохранной деятельности Администрации области (Рябушко В. П.), управлению промышленности, транспорта и связи Администрации области (Шмохин А. В.), главам администраций городов и районов, главам городов и районов, областному комитету охраны окружающей среды и природных ресурсов (Малахов С. М.), областному управлению внутренних дел (Савельев В. И.), Кузбасскому управлению внутренних дел на транспорте (Кирпиченко В. Н.), управлению Федеральной службы налоговой полиции по Кемеровской области (Матолыгин В. Д.), управлению Федеральной службы безопасности Российской Федерации по Кемеровской области (Пачгин В. В.), Кузбасской таможне ГТК России (Господаренко А. И.) предложить:

3.1 Осуществлять постоянный контроль за деятельностью зарегистрированных организаций и частных лиц, занимающихся сбором, утилизацией, складированием, перемещением и реализацией лома и отходов цветных металлов и сплавов в пределах своей компетенции.

3.2. Деятельность пунктов по приему лома и отходов цветных металлов и сплавов без лицензии прекратить в установленном порядке

3.3. Принять меры к выявлению физических и юридических лиц, ведущих прием лома и отходов цветных металлов и сплавов на территории области из других регионов России, без регистрации своей лицензии, выданной органом лицензирования другого субъекта Российской Федерации, в областном комитете охраны окружающей среды и природных ресурсов.

4. Контроль за выполнением настоящего распоряжения возложить на заместителя Главы Администрации области Чиракадзе Д. З., начальника управления координации работы правоохранительных органов Патракова С. И. и начальника отдела координации природоохранной деятельности Рябушко В. П.

5. Данное распоряжение опубликовать в средствах массовой информации.

Ю. СЕРКОВ,
первый заместитель Главы Администрации — управляющий делами.

Утверждены распоряжением Администрации Кемеровской области от 23.06.97 № 516-р

Правила приема лома и отходов цветных металлов и сплавов на территории Кемеровской области

1 ОБЩИЕ ПОЛОЖЕНИЯ

1.1. Настоящие правила определяют порядок приема лома и отходов цветных металлов и сплавов и устанавливают требования, предъявляемые к юридическим и физическим лицам, осуществляющим данный вид деятельности.

1.2. Правила разработаны с учетом требований Закона Российской Федерации от 19 декабря 1991 г. № 2060-1 «Об охране окружающей природной среды», Постановления правительства Российской Федерации от 26 февраля 1996 г. № 168 «Об утверждении Положения о лицензировании отдельных видов деятельности в области охраны окружающей среды» и Государственного стандарта 1639-78 «Лом и отходы цветных металлов и сплавов».

2. ТРЕБОВАНИЯ К ПРИЕМНЫМ ПУНКТАМ ЛОМА И ОТХОДОВ ЦВЕТНЫХ МЕТАЛЛОВ И СПЛАВОВ

2.1. Приемный пункт должен соответствовать нормам санитарных, противопожарных и экологических правил.

2.2. Приемный пункт должен иметь:

2.2.1. Информационное оформление, размещенное на видном и доступном месте:

а) вывеску с указанием наименования предприятия или предпринимателя, юридический адрес, телефон, режим работы;

б) перечень принимаемого лома и отходов цветных металлов и сплавов с указанием цен;

в) правила приема лома и отходов цветных металлов и сплавов на территории Кемеровской области;

г) копию свидетельства о государственной регистрации;

д) копию лицензии на соответствующий вид деятельности;

е) фамилию, имя, отчество приемщика.

2.2.2. Оборудование и складские помещения:

а) весовое оборудование, прошедшее проверку центра стандартизации и метрологии;

б) емкости для хранения сыпучих отходов, прессовое и крановое оборудование, складские помещения, исключающие проникновение посторонних лиц и хищение металла;

в) оборудование по дозиметрическому контролю

2.2.3. Обязательный перечень документов приемного пункта:

а) журнал учета принимаемого лома и отходов цветных металлов и сплавов, прошитый и опечатанный печатью предприятия, с указанием цены, количества, номенклатуры, марки, внешней характеристики (отходы, кабель, запчасти и др.), данные замеров на радиоактивность, паспортные данные сдатчика (фамилия, имя, отчество, номер и серия, кем и когда выдан, местожительство (прописка);

б) копии приемо-сдаточных актов, где указываются: предприятие-ломосдатчик и его банковские реквизиты (для физического лица — фамилия, имя, отчество, номер и серия паспорта, местожительство (прописка), вид металла, его количество, цена и стоимость сданного лома;

в) копии договоров с поставщиками и потребителями лома и отходов цветных металлов и сплавов;

г) предъявленные предписания, распоряжения, иски и претензии государственных природоохранных, правоохранительных органов и других контролирующих органов и сведения о принятых мерах;

д) книга регистрации приходных и расходных ордеров, кассовая книга;

е) приказ предприятия о назначении соответствующего лица на должность приемщика лома цветных металлов, заверенный подписью руководителя и печатью предприятия.

3. ПОРЯДОК ПРИЕМА ЛОМА И ОТХОДОВ ЦВЕТНЫХ МЕТАЛЛОВ И СПЛАВОВ

3.1. Прием лома и отходов производится с оформлением в журнале учета.

3.2. Оформляется приемо-сдаточный акт, заверяется подписью приемщика и ломосдатчика, штампом пункта и выдается ломосдатчику с ознакомлением под роспись о его юридической ответственности за происхождение сданного лома и отходов.

3.3. Производятся расчеты с ломосдатчиком за сданные отходы в соответствии с действующими нормативными документами.

3.4. Данные о доходах за сданные лом и отходы цветных металлов и сплавов в установленные сроки сообщаются в налоговую инспекцию по месту жительства ломосдатчиков.

4. ОТВЕТСТВЕННОСТЬ ЗА НАРУШЕНИЕ ПРАВИЛ

4.1. Организация (или частное лицо) несет ответственность за выполнение своей деятельности строго в соответствии с лицензией на данный вид деятельности, настоящими правилами и за достоверность информации, излагаемой в требуемых правилами документах.

При выявлении нарушений этих требований деятельность пункта приема лома и отходов цветных металлов и сплавов приостанавливается до исключения выявленных нарушений или закрывается.

4.2. На должностных лиц, ответственных за работу приемных пунктов, налагаются взыскания соответствующим надзорным органом согласно его компетенции.

4.3. При наличии признаков преступления материалы проверки направляются в органы внутренних дел для решения вопроса о возбуждении уголовного дела.

4.4. Настоящие правила вступают в силу с момента опубликования.

3 июля
ДОМ КИНО «МОСКВА». Большой зал. Лучший зарубежный фильм. Эротическая мелодрама ЦВЕТЕНИЯ ПОРА... (Швеция-Дания) (14, 16, 18, 20). Возрастное ограничение 16 лет. **Малый зал.** Художественный фильм по роману А. Дюма ЭРОТИЧЕСКИЕ ПРИКЛЮЧЕНИЯ ТРЕХ МУШКЕТЕРОВ (15, 17, 19, 21). Возрастное огран ние 16 лет.

«АВРОРА». Американский стический триллер-комедия МЕНЬ ЖЕЛАНИЙ (13, 14-30 17-30, 19. 20-30).

«ЮБИЛЕЙНЫЙ». ИНТ НЫЕ ТАЙНЫ ДУШИ (США) (16 — детям смотреть не рекоме ется). КУЛАЧНЫЙ БОЕЦ (С (14, 18).

«КОСМОС». Фантастичес боевик ГОЛОГРАФИЧЕСКИЙ ЛОВЕК (США) (15, 19). Приключ ческий романтический фильм ПОРТАЖ (Россия-Украина). В г ной роли Игорь Бочкин (17, 21

«ПРОГРЕСС». СМЕРТЕ НАЯ ЯРОСТЬ (США) (12, 14, 16, 20).

Вниманию руководителей СМИ, пресс-служб, служб PR!
Вы хотите работать с профессионалами?

В Кемеровском госуниверситете открыт заочное отделение по специальности «Журн листика» для лиц, имеющих непрофильное вы шее образование.

Собеседование — 11 июля в 9.00 (КемГУ, кор 6, ауд. 201).

Справки: 23-27-45 (деканат факультета фил логии и журналистики), 23-39-12 (приемная коми сия).

ОРГАНИЗАЦИЯ при Заводском обществе инвалидов г. Кемерово **выполняет любые ремонтно-строительные работы:** кровельные, фасадные, евроотделка помещений, облицовка стен, полов, лестниц мраморной плитой.

Качество и срок исполнения гарантируем.

На выполненные работы НДС не начисляем.

Тел. 25-38-77, с 9 до 13 часов.

Услуги парикмахера, сапожника, телемастера.

Тел. 22-27-02, с 9 до 14 часов.

Грузоперевозки

Организация при З водском обществе инв лидов г. Кемерово выпо няет грузоперевозки пределах города и обла ти на автомобилях «Г зель» (тент) и «ЗИЛ» (с мосвал. Цены льготны

Лицензия серии КМО №9

Тел.: 25-38-77, с 9 до 13 час., 55-82-39, с 13 до 20 ча

Валерий КОЛБИН:

«Отношение зарубежных партнеров к Кузбассоцбанку характеризуется высокой степенью доверия»

В последние недели сразу несколько финансово-кредитных учреждений области подвели итоги прошедшего года. 11 июня состоялось годовое собрание акционеров одного из крупнейших банков региона — «Кузбассоцбанка». Сегодня наш собеседник — председатель совета директоров «Кузбассоцбанка», президент акционерного общества «Промест» Валерий Петрович КОЛБИН.

— Валерий Петрович, за те неполные семь лет, что существует «Кузбассоцбанк», в нашей стране произошло немало глобальных перемен. В вихре происходящих событий рождались и умирали предприятия и банки, рушились авторитеты, менялись люди «у руля». В этих условиях приятно удивляет неизменность руководящего состава «Кузбассоцбанка». В чем причина этой завидной стабильности?

— Я хотел бы сразу внести небольшую поправку. Действительно, бессменным президентом, а с января 1997-го — председателем правления Кузбассоцбанка является Нэлли Давыдовна Морозенко. Что же касается совета, то напомню, что первым председателем совета в 1990 году, еще до назначения главой администрации области, был избран Михаил Борисович Кислюк. В это время закладывался фундамент банка, определялась стратегия развития. В 1991 году, в связи с принятием закона, по которому представители государственных органов не могли совмещать руководящие должности в органах власти и коммерческих структурах, М. Б. Кислюк покинул пост председателя совета.

Теперь о стабильности руководящего состава. В 1990 году учредителями была поставлена задача — создать универсальный банк, имеющий твердые позиции на международном рынке и являющийся центром финансово-инвестиционной активности региона. Седьмой год мы решаем эту задачу неуклонно и последовательно. Конечно, каждый год вносит свои коррективы, требует тактических решений, структурных изменений, отвечающих новым условиям. Но стратегия развития, принятая советом директоров, остается неизменной. За это время мы сумели сделать то, без чего невозможен успех в любом деле, будь то бизнес, наука или политика, — мы сформировали команду единомышленников, способную решать самые сложные задачи. Практически шестой год совет директоров работает в неизменном составе. Это известные и авторитетные в Кузбассе люди: Михаил Иванович Найдов, Виктор Иванович Зауэлков Владимир Андрианович Усольцев, Геннадий Степанович Тихонов, Валерий Николаевич Худяков. И в сохранении этой команды я вижу одну из основ нашей дальнейшей успешной работы.

— Не секрет, что прошлый год был для региональных банков непростым...

— Проблемы региональных банков связаны с тем, что около 75% ресурсов проходит через Москву. Девяносто (!) процентов банковских активов аккумулированы в сорока крупнейших столичных банках. Соответственно в регионах просто не хватает средств. Сегодня кризис неплатежей в Кузбассе достиг критической точки. А ведь неплатежи тяжело сказываются и на состоянии банков, ибо приводят к значительному снижению остатков на счетах клиентов. И пока проблема справедливого распределения финансовых потоков по стране не будет решена, сотни региональных банков будут испытывать трудности.

Тем не менее и в этих условиях можно эффективно работать. Кузбассоцбанк в прошлом году сумел подтвердить свою надежность и стабильность, сделав при этом важные шаги вперед.

— Какие направления работы в прошедшем году были для банка приоритетными?

— Среди двух десятков банков области Кузбассоцбанк на многих направлениях прочно удерживает лидирующие позиции — в частности, в обслуживании экспортно-импортных операций и валютных депозитов частных и корпоративных клиентов, кредитовании малых и средних предприятий. Банк играет ведущую роль в операциях с ценными бумагами и драгоценными металлами. В ноябре прошлого года в рамках одобренной советом директоров программы развития пластиковых платежных средств мы первыми в России (наряду с Инкомбанком) запустили безусловно перспективный проект рублевой карточки «Виза Электрон Доместик», которую уже сегодня только в областном центре принимают к оплате около 20 магазинов.

После решения Европейского банка реконструкции и развития об открытии Кузбассоцбанку кредитной линии на 37 млн. долларов новый импульс получила масштабная программа кредитования малого и микробизнеса. Причем мы реализуем эту программу не только в Кемеровской области, но и в ряде других российских регионов, где есть наши филиалы.

Важным направлением по-прежнему является работа с частными лицами, которые сегодня имеют в нашем банке широкий выбор возможностей для размещения денежных средств.

— Валерий Петрович, представители Кузбассоцбанка не раз заявляли, что считают важнейшей задачей банка интеграцию в международную финансовую систему. Однако известны трудности, которые испытывают российские структуры при контактах с западными партнерами. Вы преодолели этот барьер?

— Действительно, в этой сфере есть проблемы, вызванные прежде всего нестабильной социально-экономической и политической ситуацией в нашей стране. Тем не менее отношение зарубежных партнеров к Кузбассоцбанку характеризуется высокой степенью доверия.

Я уже упоминал о сотрудничестве с ЕБРР и крупнейшей в мире платежной системой «Виза». Новым этапом стала состоявшаяся летом 1996 года аккредитация банка в рамках Проекта развития финансовых учреждений. Эта программа реализуется в России совместно с Мировым банком и Европейским банком реконструкции и развития. Для участия в проекте было отобрано около тридцати отечественных банков (из них всего шесть региональных), которые по своим параметрам соответствуют высоким международным стандартам. В рамках программы предусматривается оказание российским банкам технического содействия, мероприятия по обучению персонала, передача апробированных в мире банковских технологий. Часть этих мероприятий предполагается осуществить, устанавливая прямые связи аккредитованного банка с одним из ведущих банковских учреждений развитых стран. В качестве партнера Кузбассоцбанка выступает влиятельная итальянская банковская группа «Сан-Паоло Холдинг», основанная еще в XVI веке. Недавно между Кузбассоцбанком и «Сан-Паоло Холдинг» был подписан большой договор о сотрудничестве в рамках проекта, и уже в ближайшие недели начнется практическая работа по осуществлению данной программы.

Банк открыт для новых контактов и новых проектов, что высоко ценится нашими зарубежными партнерами. Не секрет, что многие виды банковских операций и услуг впервые появились в Сибирском регионе именно благодаря усилиям Кузбассоцбанка. Тем самым банк способствует развитию всей финансовой системы Сибири. Кроме того, мы открыты для контроля, сами приглашаем аудиторов, проводим активную информационную политику через средства массовой информации. Соответствие Кузбассоцбанка жестким международным требованиям подтверждено всемирно известной фирмой «Делойт и Туш», которая уже не первый год проводит международный аудит банка.

— Насколько тесно банк сотрудничает с Администрацией области, региональными промышленными предприятиями?

— Мы очень ясно понимаем, что главной опорой банка являются клиенты нашего региона. Кузбасс сегодня переживает непростые времена, однако его потенциальные возможности велики. Как региональный банк, мы стараемся всемерно содействовать их развитию, используя для этого все ресурсы. Мы поддерживаем усилия администрации по оздоровлению ситуации в области и взаимодействуем с ней по самым различным направлениям.

Сложнейшая и ключевая проблема — неплатежи. В 1996 году банк заключил генеральное соглашение с финансовым управлением администрации о принятии векселей Кузбассоцбанка в зачет бюджетных платежей, что позволило несколько ослабить напряженность в бюджетной сфере. С помощью проведенных банком вексельных операций удалось погасить свыше 22 миллиардов рублей задолженности предприятий по страховым взносам в пенсионный фонд.

Кузбассовцы помнят, насколько сложная ситуация в коммунальном хозяйстве области сложилась прошлой осенью. И во многом благодаря 30-миллиардному кредиту нашего банка отопительный сезон в Кузбассе начался вовремя.

Кроме того, мы рассматриваем возможность нашего участия в крупных региональных инвестиционных программах.

— Валерий Петрович, очередное собрание акционеров — это всегда как бы промежуточный финиш. Можно ли подвести предварительные итоги?

— Правильно выбранная стратегия и тактика поведения на рынке позволили нам избежать многих ошибок, которые в минувшем году стали гибельными для сотен российских банков, и успешно завершить 1996 год. На прошедшем собрании акционеров была сформулирована главная задача Кузбассоцбанка на ближайший период. Это обеспечение надежности и устойчивости банка путем наращивания капитала, создания новых резервов, последовательного технологического развития.

Впереди — многолетняя стабильная работа, направленная на закрепление позиций и достижение новых рубежей. У нас есть отчетливое понимание того, что есть рискованная игра, к которой не имеет отношения любой уважающий себя банк, и есть честное партнерство. Мы ценим то доверие, которое оказывают банку клиенты и акционеры, и уверены, что сумеем это доверие сохранить.

Владимир НОВИКОВ.

в прокуратуре области

Чудо воскрешения

наблюдала в июне инспектор райсобеса из Прокопьевска. На прием к ней пришла умершая два месяца назад старушка. Не будучи убежденной атеисткой, социальный работник все же обратилась в Рудничную прокуратуру города.

Выяснилось: женщину преждевременно «схоронила» ее же сноха. Таким способом она решила поправить тяжелое финансовое положение. Накинув черный платок, рыдая, пришла в поликлинику и сообщила участковому врачу, что умерла мама. Денег перевезти тело в морг нет. Уговорила доктора не осматривать труп, а просто выдать справку о смерти. Затем убитая горем рванула в ЗАГС. Получив свидетельство, приехала в отдел соцзащиты.

В собесе умершую вспомнили — недавно просила выдать пораньше пенсию, так как едет на операцию в Кемерово. Посетовав, что все в мире приходяще, инспектор выписала поручение оплатить пособие на погребение. В тот же день «несчастная» родственница получила 834 900 рублей.

Но вскоре в социальный отдел пришла с жалобой «покойница» — на почте почему-то не выдают пенсию. Подняв пенсионное дело, инспектор убедилась — та самая. О ее кончине решила не сообщать. Такую новость 76-летняя бабушка в самом деле могла бы не пережить. Объяснила, что вышла ошибка. Выдала разовое поручение на выдачу пенсии. И довольная «воскресшая» поспешила за деньгами.

По материалам проверки в отношении «заботливой» снохи возбуждено уголовное дело за мошенничество.

Алексей БУГАЕЦ
(пресс-служба прокуратуры области).

КАЖДЫЙ ЧЕТВЕРГ бюллетень **транспортных услуг**
библиотека Маркетинг С°
КОНТАКТНЫЙ ТЕЛЕФОН 36-62-01 **№ 38**

АО "ПРЕДЗАВОДСКАЯ АВТОБАЗА"
650021, г. Кемерово,
ул. Шатурская, 2,
тел.: 22-12-54 приемн.
факс. 22-21-33.
Лицензия №0540721
областной транспортной инспекции

Тип перевозок, дальность	Марка транспортного средства	Кол-во машин,шт	Кол-во мест, грузоподъемность, тонн	Стоимость услуг, тыс. руб/ч, с НДС
ГРУЗОВЫЕ ПЕРЕВОЗКИ				
ГОРОД	ЗИЛ ММЗ	10	6	62.0
ГОРОД	КАМАЗ 5511	5	13	96.0
ГОРОД	КАМАЗ 5320	3	8	76.0
ОБЛАСТЬ	КАМАЗ 5410	5	14	96.0
РОССИЯ	КАМАЗ 5410	3	14	96.0
СПЕЦПОДВИЖНОЙ СОСТАВ				
	МАЗ 54322:			
ГОРОД	Площадка 3*18	1	14	120.0
ГОРОД	Балковоз 18 м.	1	14	120.0
ГОРОД	Балковоз 24 м.	1	16	156.0
ГОРОД	Самкабиновоз (гаражи)	1	12	96.0
ГОРОД	Цементовоз	1	14	120.0
ГОРОД	Автобетоно-смеситель	2	14	132.0

ИНФОРМАЦИЯ ДЛЯ ВАС
Все товары и услуги подлежат обязательной сертификации.
Тел. 52-02-10

ПРОДАЮТ

2-комн. квартиру улучш. планир. (полезн. пл. 30 кв. м, кухня 9 кв. м, 1 эт.) по пр. Ленинградскому, 51. Без посредников. Тел.: раб. 52-12-10, дом. 31-86-51.

А/м «Исузи-Джи-мини» 1989 г. вып., в хорошем состоянии, цена 26 млн. руб. Тел. 31-86-51, после 19 час.

РАЗНОЕ

Профессиональный набор и верстка. Тел. 52-24-38.

Грузоперевозки на а/м «КамАЗ», «ЗИЛ», «Газель», «Мазда», от одной тонны до 15, в любое время и на любое расстояние. Тел. 31-10-62. (Лицензия №5503911 РТИ КО).

Нашедшего водительское удостоверение на имя Кима Дмитрия Вячеславовича и технический паспорт на имя Жохова Виктора Михайловича просим вернуть за вознаграждение. Тел. 53-96-63.

УТЕРИ

Утерянный диплом серии УТ №233956, выданный Кемеровским педагогическим училищем 24 июня 1994 года на имя Фой Алины Викторовны, считать недействительным.

Утерянный аттестат о полном среднем образовании серии А №0420923, выданный 17 июня 1995 года на имя Семерковой Евгении Владимировны, считать недействительным.

Утерянный диплом серии СТ №464418, выданный Кемеровским техническим колледжем 29 декабря 1993 года на имя Замятина Виталия Сергеевича, считать недействительным.

ПРИГЛАШАЮТ

НА РАБОТУ

СПП «Техника» в производственный отдел — инженера-энергетика Vгр., свыше 1000 вольт, инженера-машиностроителя, электрослесаря IV гр., свыше 1000 вольт, газоэлектросварщика 5-го разряда, токаря-фрезеровщика 6-го разряда, слесаря-сборщика 5-го разряда, водителя автопогрузчика, водителя с категориями «В», «С», «Д», «Е» (возраст 30-40 лет, опыт работы по профессии не менее 7 лет), в коммерческий отдел — инженера с высшим техническим образованием, бухгалтера с высшим экономическим образованием (возраст 30-40 лет, женщину, желательно замужнюю, имеющую ребенка школьного возраста). Тел. 31-32-32.

Средняя школа №77 — сторожа. Адрес: г. Кемерово, пр. Октябрьский, 56б. Тел. 51-56-44.

Организация — крановщика автокран КС 256 I К, заработная плата 1 млн. руб. Тел. 2 00-04.

Американская компан «РИГЛИ» объявляет наб торговых агентов на личн автомобиле для работы в Кемерово, Новокузнецк, Л нинск-Кузнецкий. Обращат ся по адресу: г. Кемерово, у Волгоградская, 29 (вход сл ва, с торца), с 9 до 10 ча Писать: 650023, г. Кемеров а/я 3232.

Прораба и рабочих строи тельных специальностей Тел.: 4-26-58, 4-16-39.

Токаря по дереву высоко квалификации, стекольщик Тел. 36-32-83.

Строительная фирма — ком прессорщика, газоэлектро сварщика 4-5-го разряда Тел. 36-02-12.

ОАО «Кузбассэнерго» прово дит открытый конкурс подряд чиков на ремонт фасада крыши здания (проспект Ку нецкий, 30). Срок подачи зая вок до 5 июля 1997 года. Контактные тел.: (384-2) 29-33-68 29-33-63.

Продавца-консультанта (муж чину в возрасте до 30 лет, вы шее образование, коммуни кабельного). Тел. 28-92-89.

СДРСУ-8 — мастера АХЧ уборщика территории (муж чину), столяров, облицовщи ков по граниту и мрамору, па рикмахера для выполнения мужских и дамских услуг. Адрес: г. Кемерово, ул. Елыкаевская, 67, с 8 до 9 час.

Столяра, токаря-фрезеровщика. Тел. 25-89-98.

ОАО «КузбассТИСИЗ» — машиниста буровой установки. Оплата сдельная, 1,5-3 млн. руб. Тел. 35-93-43.

Организация — тракториста-экскаваторщика, автокрановщика. Тел.: 22-20-42, 22-17-72.

Слесаря для работы на АЗС. Требования: дисциплина, личный автомобиль. Заработная плата высокая. Водителя с категориями «В», «С», «Д», «Е» и разрешением на перевозку опасных грузов. Высокая зарплата. Раб. тел. 33-05-76.

ОАО «Автоагрегат» — газоэлектросварщиков 4-6-го разрядов. Заработная плата по договоренности. Тел. 22-12-77.

«Спецавтохозяйство» — кузнеца, моториста, столяра 5-го разряда. Тел. 28-95-92.

ОАО «Завод «Электродвигатель» — инспекторов службы безопасности (мужчин в возрсте до 35 лет). Тел. 25-36-66.

Специалистов высокой квалификации: столяра-мебельщика, токаря, стекольщика. Тел. 36-32-83, с 9 до 10 час.

Организация — столяров. Тел. 25-89-98, с 9 до 17 час.

ТОО ФИРМА «ВСТРЕЧА ЛТД» ЛИКВИДИРУЕТСЯ.
Претензии принимаются в течение месяца по адресу: г. Кемерово, пр. Ленина, 106. Тел. 55-32-61.

кно на улицу стоит любого театра.

Жюль РЕНАР.

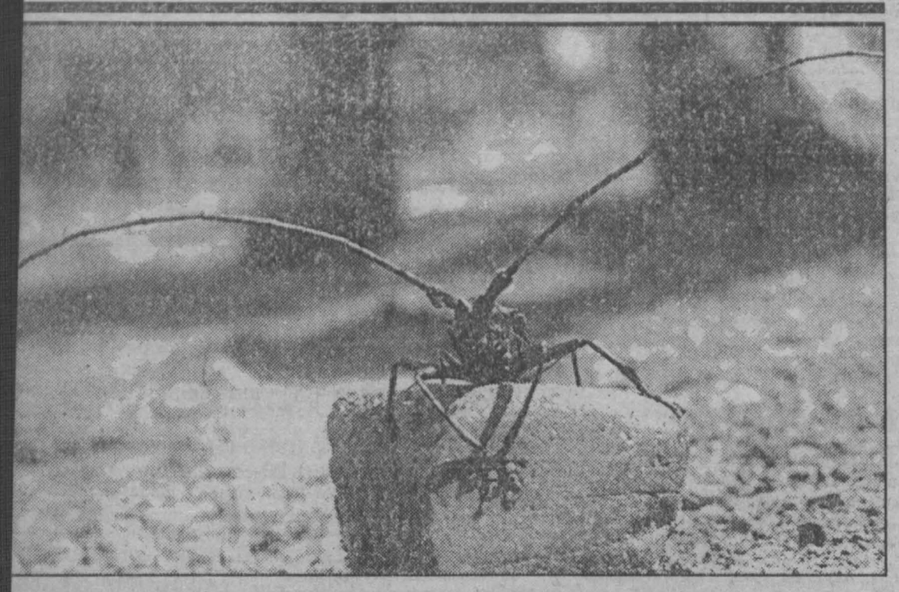

времена года

Летающее страшилище

Напившись у костра чаю с черникой и малиной, я с великим удовольствием устроился под пологом елово-пихтового леса и собрался было всласть подремать. Тихий ветерок чуть шелестел в верхушках деревьев, а внизу, метрах в двадцати, мягко шуршала между округлых валунов река Нижняя Тэрсь. Я сомкнул веки и в полудреме впитывал голоса природы. Казалось, ничто не может нарушить благостную гармонию окружающей меня природы и мои безмятежные мысли. Но я ошибся.

Над моей головой вдруг что-то щелкнуло, сухо застрекотало, и мне на лицо посыпался мелкий сор с дерева. Осторожно открыв глаза, я нечаянно вздрогнул. На сучке, прямо напротив лица, уселось некое длинноусое чудище. Опомнившись от первого шока, я заставил себя рассмотреть непрошеного гостя внимательнее. Им оказался гигантский жук-дровосек, по-ученому — алтайский лиственничный усач.

Я впервые видел это насекомое живьем, но раньше, конечно, кое-что читал о нем. Передо мной был злейший вредитель леса. Отличается этот жук-дровосек тем, что не останавливается ни перед каким деревом, больным или здоровым, чтобы его погубить. Мало этого. Жуки-дровосеки, а точнее их личинки, грызут дерево не как попало, а по кольцевой линии, чем ускоряют гибель дерева.

Но я хочу рассказать не об этом.

Пересилив страх, я изловчился и, поймав страшилище, упрятал его в деревянную коробочку, которую специально всегда при себе ношу, для помещения туда пойманных в походах разных насекомых и прочего необычного, что требует дальнейшего изучения.

Путешествие мое в этот раз скоро закончилось, и я благополучно вернулся домой. Около недели после похода возился с проявлением пленки, приводил в порядок аппаратуру, забыв совершенно о коробочке с жуком, которую оставил на балконе около цветочного ящика.

Привлек к коробочке, спустя несколько дней, некий шум, доносившийся из нее. Внутри коробочки что-то шевелилось, скреблось, поскрипывало Жук! Я забыл про усача!

Осторожно открыв коробочку, я обнаружил в ней своего пленника. Заложив длинные усы на бронированную спинку, дровосек исступленно вгрызался в стенку коробочки, которая наполовину уже была изгрызена мощными жвалами. Сам он был в древесной пыли, как мельник в муке.

Сожалея об испорченной коробочке, я немедленно вытряхнул дровосека в балконный цветочный ящик, в котором зеленела петрушка. Жук упал на спину, но моментально перевернулся и присел на расставленные лапы, как кошка, потом зловеще поднял усы, щелкнул хитиновыми крыльями, выпустил из-под них кофейного цвета опахала и с жутким гудением подпрыгнул в воздух. Все произошло в считанные секунды. Мне лишь осталось проводить взглядом взлетевшего дровосека, который немедля направил свой полет в ближайшую от дома рощу.

Не знаю, может быть, мне следовало извести вредителя. Но, честное слово, неодолимое стремление к жизни этого жука достойно свободы.

Николай КАРЕВ.

Фото **автора.**

ТРИДЦАТЬ ПЯТЫЙ официальный ВЫПУСК 2 — 16 июля

40 Cadbury ТОП

Чарт составлен по результатам продаж CD в музыкальных магазинах Москвы, Санкт-Петербурга, Екатеринбурга, Ростова-на-Дону, Челябинска, Рязани, Нижнего Новгорода, Новгорода, Самары и Петрозаводска.

ТОЛЬКО НАСТОЯЩИЙ ШОКОЛАД МОЖЕТ НОСИТЬ ИМЯ *Cadbury*

N — позиция в текущем чарте L — позиция в предыдущем чарте
x2 — число непрерывных чартов на счету

N	L	ИСПОЛНИТЕЛЬ	АЛЬБОМ	ЛЕЙБЛ	x2
1	NEW	сборник	Союз 20	СОЮЗ	1
2	1	Depeche Mode	Ultra	MUTE	6
3	3	Michael Jacrson	Blood On The Dance Floor — History In The Mix	EPIC	3
4	2	Paul McCARTNEY	Flaming Pie	EMI	4
5	6	U2	Pop	ISLAND	9
6	4	Toni Braxton	Secrets	BMG	10
7	10	WHITESNAKE	Restless Heart	SONY	5
8	16	Александр Иванов	Грешной души печаль	СОЮЗ	8
9	8	Линда	Ворона	СМР	11
10	9	George Michael	Older	EMI	27
↑ 11	40	Мумий Тролль	Морская	REC	2
12	7	Агата Кристи	Ураган	EXTRAPHONE	4
13	25	soundtrack	Evita	WARNER	14
14	39	Балаган Лимитед	Че те надо?	СОЮЗ	2
15	33	Jean Michel Jarre	Oxygene 7-13	DREYFUS/EPIC	10
16	24	Nick Cave & The Bac Seeds	The Boatman's Call	MUTE	7
17	18	Наутилус Помпилиус	Яблокитай	DANA MUSIC	6
18	20	Celine Dion	Falling Into You	EPIC	8
19	38	Валерий Меладзе	Последний романтик	СОЮЗ	2
20	13	Aerosmith	Nine Lives	COLUMBIA	7
21	RE	Pink Floyd	The Dark Side Of The Moon	CAPITOL	1
22	19	Yello	Pocket Universe	POLYGRAM	10
23	29	сборник	The Best From The West vol.3	GALA	5
24	31	Blackmore's Night	Shadow Of The Moon	BMG	2
25	17	Enigma	Le Roi Est Mort, Vive Le Roi!	EMI	14
26	14	No Doubt	Tragic Kingdom	MCA	10
27	NEW	Булат Окуджава	Пока земля еще вертится	SOLYD	1
28	36	Мурат Насыров	Кто-то простит	СОЮЗ	2
29	RE	Bee Gees	Still Waters	POLYDOR	1
30	5	сборник	Союз 19	СОЮЗ	10
31	12	soundtrack	Pupl Fiction	BMG	8
32	21	Аквариум	Христоматия 1980-1987	ТРИАРИЙ	3
33	RE	Кино	Группа крови	MOROZ	1
34	28	Гарик Сукачев	Песни с окраины	RMG	2
35	NEW	various	Tarantino Connection	BMG	1
36	37	Gary Barlow	Open Road	BMG	2
37	23	Elton John	Love Songs	MCA	2
38	RE	Золотое кольцо	Очаровательные глазки	СОЮЗ	1
39	NEW	Apollo 440	Electro Glide In Blue	SONY	1
40	RE	Dj Dado	Odyssey One Compilation	SONY	1

↑ стремительный взлет — New впервые в чарте
самый удачный дебют — RE снова в чарте

Редакция продолжает публикацию музыкальных чартов CADBURY TOP 40. Как и прежде, все чарты призовые. Основываясь на данных 35-го чарта, который помещен сегодня, и информации о наиболее популярных произведениях и исполнителях, попытайтесь отгадать первое место в 36-м чарте. Три победителя получат майки от CADBURY. Свой прогноз присылайте по адресу: **650630, г. Кемерово, пр. Октябрьский, 28, редакция газеты «Кузбасс».** Рассматриваются конверты и открытки со штемпелем не позже 10 июля.

К сожалению, победителей 35-го чарта не угадал никто.

Спортивный телетайп

По сообщениям корреспондентов газеты, ИТАР-ТАСС

баскетбол

Блестяще сыграли как в атаке, так и в обороне баскетболисты сборной России в очередном матче второго предварительного этапа чемпионата Европы, который проходит в Испании.

Россияне выиграли у команды Израиля - 87: 69 /43: 31/ Самыми результативными у победителей были Андрей Фетисов /16 очков/, Василий Карасев /14/, Игорь Куделин и Сергей Бабков /по 11/

пулевая стрельба

Россиянин Артем Хаджибеков первенствовал на чемпионате Европы по стрелковому спорту в упражнении стрельба лежа из винтовки с 702,5 очка /599 плюс 103,5/ Второе место занял белорус Сергей Мартынов - 701,1 /598 и 103,1/, третье - еще один россиянин - Сергей Коваленко - 700,4 /598 и 102,4/ У Андрея Ананьева /Россия/ пятое место с 700,0 /597 и 103,0/.

Командой сборная Россия выиграла это упражнение, называемое еще и "английским матчем", установив мировой рекорд - 1789 очков. Второе место у австрийцев - 1787, третье - у датчан - 1786.

плавание

Финальные состязания дуэтов на проходящем в Москве пятом чемпионате мира среди юниоров по синхронному плаванию принесли успех корейской паре - МинХи Ким - Ен Кьян - 91,286 балла. Воспитанницы Московской школы МГФСО Екатерина Андрошина и Александра Васина завоевали "серебро" - 90,608 балла.

теннис

Сочинец Евгений Кафельников не смог пробиться в 1/4 финала Уимблдона - неофициального первенства мира на травяных кортах, уступив в четырех сетах 19-летнему немецкому теннисисту Николасу Киферу - 2:6, 5:7, 6:2, 1:6.

хоккей

Хоккейный клуб ЦСКА под руководством Виктора Тихонова все-таки сможет продолжать нормально функционировать в Ледовом дворце на Ленинградском проспекте в Москве, то есть игроки прославленной команды могут тренироваться, а также проводить матчи чемпионата России. Кроме того, ХК ЦСКА может использовать эту арену для детской спортивной школы и организации платных услуг населению.

Об этом говорится в постановлении апелляционной инстанции арбитражного суда Москвы, которое получено в ХК ЦСКА. Как сообщил корреспонденту ИТАР-ТАСС генеральный директор клуба Валерий Гущин, этим судебным решением окончательно установлено, что договор об аренде находящегося в федеральной собственности Ледового дворца, заключенный несколько лет назад между ХК ЦСКА, Центральным спортивным клубом армии и Госкомимуществом России, на самом деле действителен.

Напомним, что неделю назад с подачи первого заместителя военного прокурора Московского военного округа суд первой инстанции неожиданно признал арендный договор "незаключенным" И это после того, как в течение года различные суды четырежды(!) отказывали в аналогичных исках нынешнему начальнику Центрального спортивного клуба армии полковнику Александру Барановскому.

волейбол

Мужчины. Мировая лига. Финальный турнир.
Россия - Голландия - 2:3 /15:17, 15:3, 15:4, 11:15, 13:15/.

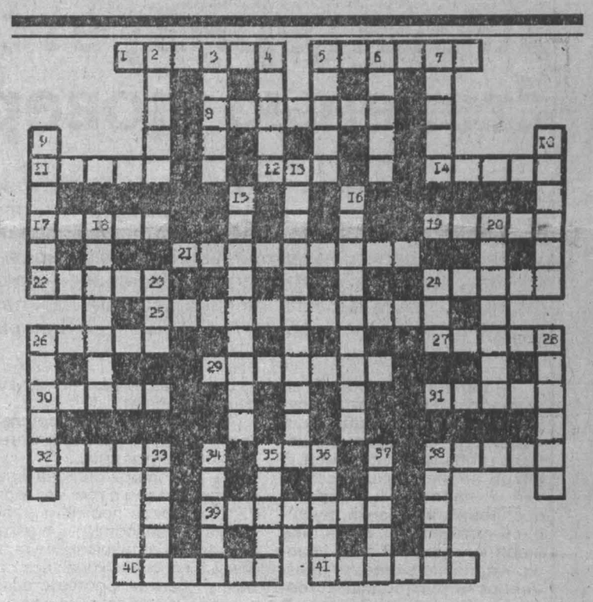

Кроссворд

По горизонтали: 1. Типографский шрифт, похожий на рукописный. 5. Денежный налог с крестьян и мещан в России 19 в. 8. Съедобный гриб желтого цвета. 11. Ранний скороспелый корнеплод. 12. Марка автомобиля. 14. Светильники на полу сцены. 17. Инструмент для чеканки. 19. Воинское подразделение. 21. Местность, удаленная от центра. 22. Спортивная одновесельная лодка. 24. Шест для управления картами 25. Исследователь Сибири по поручению Петра I, отправлявший образцы кузнецкого угля в Петербург. 26. Группа народов в Центральной и Южной Африке. 27. Хищная птица, которую приручают для охоты. 29 Специалист по монтажу конструкций. 30. Человек, который впрягается в тележку и перевозит на себе пассажиров, грузы. 31. День перед праздником. 32. Начало шахматной партии. 35. Большое лиственное дерево. 38. Полый стержень у курительной трубки. 39 Обломок разбитого керамического изделия. 40. Украшение из перьев на головном уборе 41. Город на юге Кузбасса

По вертикали: 2. Жидкость с резким кислым вкусом, употребляется как приправа. 3. Фейерверк в ознаменование торжественной даты. 4. Лопасть для гребли. 5. Юбочка балерины. 6. Крупное сооружение для промывки золота. 7. Группа кочующих цыган. 9. Отверстие в радужной оболочке глаза. 10. Разрушитель культуры, варвар. 13. Протестантский обряд приобщения к церкви юношей и девушек. 15. Керосиновый нагревательный прибор с фитилями. 16. Легкая переносная лестница. 18. Член руководящей коллегии в католической и англиканской церкви. 20. Государство, расположенное в столице Италии Риме. 23. Крупная нелетающая австралийская птица. 24. Эстонский певец, лучший исполнитель арии Мистера Икса. 26. Волосяной покров нижней части лица мужчин. 28. Периодическая смена наружных покровов у животных. 33. Заглавие книги. 34. Хан Сибирского ханства, с которым воевал Ермак. 35. Крутой поворот. 36. Товары на будущее. 37. Сосуд для вина. 38. Вид бус, которые верующие используют для отсчета прочитанных молитв.

Ответы на кроссворд, опубликованный в номере за 26 июня

По горизонтали. 3. Купер. 8. Тренер. 9. Верста. 10. Смальта. 11. Пародист. 13. Атомоход. 15. Кандела. 18. Семинар. 19 Анапест. 21. Рельс. 22. Скаред. 23. Тягач. 24. Взморье. 26. Щеколда. 29. Корягин. 33. Бюрократ. 34. Расправа. 36. Нирвана. 37. Фреска. 38. Страда 39. Колея.

По вертикали. 1 Профан. 2. Меридиан. 3. Комета. 4. Пелоидотерапия. 5. Ритуал. 6. Перемена. 7. Эталон. 12. Скороспелка. 14. Тарабарщина. 16 Эмблема. 17. Мергель. 18. Серов. 20. Точка. 25. Раскопки 27. Крепость. 28. Люстра. 30 Оттиск. 31. Ирония. 32. Звезда. 35 Увал.

дневник искусств

Первый шаг режиссера

В наши дни растущих цен и минимального финансирования культуры можно ли снять художественный (а хоть бы и документальный) фильм, не имея на то ни единой копейки? Мастера кинематографа заявят категоричное «нет!» да еще пояснят, сколько миллиардов сегодня нужно для того, чтобы снять полнометражную ленту.

Кузбассовец Андрей Андреев на тот же вопрос ответил: «Да, можно!» И не только ответил, но и снял фильм, в смете которого, как значится в титрах, «ноль рублей, ноль-ноль копеек».

Землякам Андреев хорошо известен, как ведущий и редактор телепрограммы ГТРК «Отдел 5». Около года назад он откладывает все свои «теледела» и поступает на высшие режиссерские курсы Роскино, в творческую мастерскую Владимира Наумова. Решил стать профессиональным кинорежиссером.

Учеба на высших режиссерских курсах, откровенно говоря, не предполагает занятия здесь новичков. Не случайно в не столь давние времена на подобные курсы зачислялись люди с достаточным практическим опытом в кино, уже проявившие себя на съемочной площадке. Смелости Андрея Андреева можно только позавидовать.

Теперь, как пояснил сам курсант, за время учебы человек, претендующий на диплом курсов, должен снять три фильма: учебный, курсовой и дипломный. Если учесть отсутствие государственного финансирования на эти ленты, то задача, даже для очень одаренного человека, становится предельно сложной. Разумеется, сразу же приходится отказываться от сверхдорогой кинопленки и ее обработки, снимая все на видео.

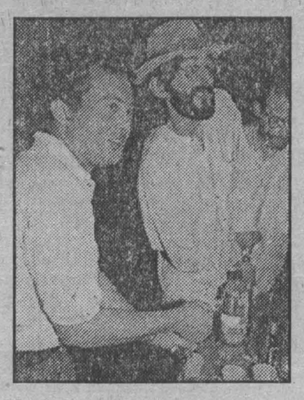

Андрей Андреев снял свой первый учебный фильм, премьера которого состоялась аж дважды. Вначале — в Кемеровском Доме актера, когда в зале собрались в основном причастные к съемкам. А затем Кузбасское телевидение показало плод творческого труда, энергии и энтузиазма десятков людей широкой зрительской аудитории.

О том, как совершенно безвозмездно снимались у Андреева актеры, как выискивались интерьеры, «по щепочке» собирался реквизит, можно написать отдельный материал. Еще раз подтвердилась прекрасная истина: не имей сто рублей, имей сто друзей. Именно друзья режиссера, поверившие в него, влюбленные в искусство, сделали возможным невозможное.

Итак, фильм Андрея Андреева «Убить русского». Название «зловещее». Но отнюдь не «ужастик» задумал и снял начинающий режиссер. Острая комедия, скорее даже фарс, об очень сегодняшней жизни предстает на экране.

Если говорить об этой работе как о любительской, то нельзя удержаться от искренних восторгов. Довольно свободно чувствуют себя в кадре артисты студенческих театров «Встреча» и «Ложа», есть немало просто отличных режиссерских находок, тема взлета и падения «нового русского», как говорится, раскрыта всерьез, под точным углом зрения, с точным сатирическим прицелом.

Однако, поскольку речь идет об учебной работе режиссера, будущего профессионала, рискну высказать Андрею ряд пожеланий.

Прежде всего, основой успеха фильма по праву стал его замысел, его сценарий. Хорошо знающий современную жизнь, ее проблемы и перипетии, Андреев сам написал сценарий удивительно сегодняшний. Многие авторские «ходы» жизненно узнаваемы, четко увидены зорким глазом автора.

Однако, как мне кажется, Андреев-сценарист несколько превалирует в итоге над Андреевым-режиссером. Наверняка для ритма действия, для того, чтобы линия поведения каждого персонажа была точно выстроена, на мой взгляд, в литературном сценарии при переводе его на экран требовались значительные купюры.

Понимаю, сколь жаль было Андрееву отказаться от своих отличных (каждой в отдельности) придумок, от сцен, которые ему, как автору, дороги. Потому сюжет дробится на отдельные (пусть интересные) эпизоды, не составляющие порой единого целого.

Так, мне кажется, мог бы стать кульминацией фильма эпизод взрыва памятника «старому русскому». Но великолепная авторская находка буквально «потонула» в потоке других.

Кроме того, режиссеру явно недостает пока опыта работы с актерами. Отсюда — жанровое разностилье. Блистательные режиссерские (и сценарные, конечно) эпизоды с «укороченной вдруг секретаршей», «балетной» метаморфозой и другими яркими фарсовыми находками «встык» соседствуют с чисто бытовым существованием исполнителей ролей в кадре.

О них, об актерах, следует сказать особо. Счастливо назначенные режиссером на роль главного персонажа Евгений Сытый и на роль «юного киллера» Александр Белкин достаточно хорошо известны зрителям по спектаклям театра «Ложа». Безусловно талантливые люди, они и в фильме действуют органично, создают запоминающиеся, объемные характеры своих героев.

Но Сытый, Белкин и многие другие их коллеги по фильму нередко «сбиваются с жанра», предложенного режиссером. Кинофарс требует особой экранной жизни. Здесь нужна другая, нежели на сцене в публицистическом спектакле, актерская позиция.

Тем не менее исполнители центральных ролей, особенно Евгений Сытый, предстающий сразу в двух ролях, сумели сделать немало. В лучших эпизодах ленты они демонстрируют вполне профессиональное мастерство.

Наверное, мои замечания можно посчитать придирками. Тем более, что в главном — в точности авторской позиции — фильм «Убить русского» безусловно состоялся. И этот первый творческий опыт Андрея Андреева и его единомышленников можно только приветствовать.

Никакими базарно-рыночными отношениями, никакими уродливыми попытками «новшеств» нельзя «убить русского», убить истинно русский дух, стремление к доброй улыбке, доброму отношению друг к другу. Наверное, об этом фильм Андрея Андреева. Фильм, в котором есть место и сочному юмору, и серьезным раздумьям о нынешнем нашем житье-бытье.

Что же до режиссерского, до сценарного опыта, то со временем это, конечно, придет. Во всяком случае, с помощью друзей Андрей Андреев смело доказал, что имеет полное право на свою будущую профессию.

Илья ЛЯХОВ.

P. S. К сожалению, Кузбасское TV при показе фильма и на этот раз не отказалось от вкрапления рекламы. Коммерция, конечно, остается коммерцией. Но надо уважать творческую работу хотя бы своего товарища.

НА СНИМКАХ: в час презентации фильма исполнители ролей Евгений Сытый и Игорь Мизгирев; снимается эпизод «в офисе».

Фото **Дмитрия Коробейникова.**

Главный редактор А. В. ТРУТНЕВ.

Газета «Кузбасс» учреждена администрацией Кемеровской области и журналистским коллективом редакции. Зарегистрирована Омской региональной инспекцией по защите свободы печати и массовой информации 27.01.94 г., свидетельство о регистрации №54.

АДРЕС РЕДАКЦИИ: 650630, г. Кемерово, пр. Октябрьский, 28.
Адрес E-Mail: kuzbass@usa.net
СПРАВКИ: по рекламе — 52-25-23; по письмам — 52-38-23; по редакции — 52-32-74.
Собственные корреспонденты: в Новокузнецке — 45-97-84, Прокопьевске — 3-38-86, Ленинске-Кузнецком — 7-88-24, Мысках — 2-18-66, Яе — 2-13-67. Телефакс 52-12-10.
Время подписания номера в печать по графику 20.00.

Сдан в печать 19.35. Объем 2 п.л. Печать высокая.
Тиражи во вторник и четверг — 14450 (индексы 51901, 31029); субботу — 28250 (индексы 51901, 31029, 31023), среду, пятницу — 11150 (индекс 51901).

Газета набрана и сверстана на компьютерном комплексе газеты «Кузбасс».
По вопросам качества печати звонить по тел. 52-03-34.
Типография издательства «Кузбасс»: 650630, г. Кемерово, пр. Октябрьский, 28. Заказ №116.