Кемеровская областная научная библиотека Газетно-журнальный фонд

109 (21904)
24 ИЮНЯ 1997 г., ВТОРНИК
Розничная цена 1000 руб.

R.S.L. KEMEROVO
111879

ОБЛАСТНАЯ МАССОВАЯ ГАЗЕТА

Кузбасс

Издается
с 7 января 1922 года.

2 стр.

«Домостроитель» переживает пиковую ситуацию, когда денег на строительство нет и неоткуда их взять.
Рис. **Алексея Евтушенко.**

Веселый отдых на острове Робинзонов.
Фото **Светланы Антимоновой.**

4 стр.

Одним абзацем
о важном и интересном

Вчера в связи с утверждением даты губернаторских выборов в Кемеровской области на 19 октября 1997 г. министр РФ по делам СНГ А. Г. Тулеев принял решение участвовать в них. О своем решении баллотироваться на должность губернатора Кузбасса он официально уведомил Президента России, Председателя правительства РФ и Председателя Госдумы, сообщила пресс-служба Минсотрудничества России.

В воскресенье, сообщает CNN, завершился денверский саммит «Большой восьмерки». Основные пункты заключительного коммюнике саммита: обращенный к Китаю призыв обеспечить входящему 1 июля в его состав Гонконгу гражданские свободы и возможность демократических выборов, обещание выделить Украине 300 миллионов долларов на постройку бетонной оболочки вокруг Чернобыльского реактора, обещание помощи беднейшим государствам Африки и выражение решимости стимулировать зашедший в тупик миротворческий процесс на Ближнем Востоке. Лидеры «восьмерки» обязались способствовать «тесному международному сотрудничеству», цель которого — помешать возможным попыткам клонирования человека. Германии не удалось добиться желаемых решений в сфере экологии; однако на следующей неделе в Нью-Йорке состоится специальный экологический саммит ООН, где будет присутствовать большинство участников денверского саммита. Россия получила обещание поддержки ее экономическим реформам и стимулирования зарубежных инвестиций в ее экономику. **(НА СНИМКЕ: Гельмут Коль, Борис Ельцин и Билл Клинтон на неформальном ужине в ковбойском стиле.** Фото **CNN).**

В связи со скандалом, разразившимся после публикации в еженедельнике «Совершенно секретно» кадров видеопленки, на которой запечатлен российский министр юстиции Валентин Ковалев, резвящийся в сауне с двумя обнаженными девушками (место событий — клуб, контролируемый солнцевской мафией), министр временно отстранен от исполнения своих служебных обязанностей, сообщает CNN. «Ковалев отрицает все. Что же, он юрист. Он знает, как защищаться, — прокомментировал случившееся Виктор Черномырдин. — Пусть докажет, что это неправда. Если это правда, это очень печально для нас». Эксперты работают над видеозаписью, пытаясь определить ее подлинность. Ковалев и его адвокат Анатолий Кучерена утверждают, что запись является фальшивкой. Российское же Министерство внутренних дел заявило, что репортер Лариса Кислинская, которой, по ее словам, принесли эту видеопленку некие сотрудники МВД, грубо нарушила право Ковалева на неприкосновенность личной жизни. «Не думаю, — ответила на это Кислинская, — что групповой секс с участием министра юстиции и девушек из мафии — это чье-то личное дело». **(НА СНИМКЕ: кадр из видеозаписи).**

Как сообщает Рейтер, в субботу КПРФ обратилась к населению России с призывом объявить забастовку протеста, достать из шкафов свои партбилеты и вновь войти в ряды партии. «Лозунги протеста должны содержать требования отставки президента Бориса Ельцина, изменения губительного политического и экономического курса и формирования правительства национального доверия», — заявил ЦК КПРФ. Когда должна начаться всеобщая забастовка, не уточнено.

Под новым названием — Джохар-гала отметила 22 июня свое 179-летие столица Чеченской республики город Грозный, заложенный 22 июня 1818 года по приказу русского генерала Ермолова.

Презентация самолета «АН-3» состоялась в Омске. Это модернизированный «кукурузник» — «АН-2», имеющий новый двигатель. Машина создана в аэрокосмическом объединении «Полет» и мотостроительном объединении имени Баранова. На «АН-3» установлен турбовинтовой двигатель, на треть превосходящий прежний, работающий не на авиационном бензине, а на керосине. У нового самолета на километр возросла рабочая высота, а дальность полета с грузом увеличилась до 530 километров.

Трудовые коллективы Кузбасса готовятся к новой крупномасштабной акции протеста за социальную справедливость. Она назначена на 11 июля. По сведениям облкомстата, в первые пять месяцев текущего года в области бастовало 262 коллектива, в том числе в образовании — 112, здравоохранении — 75, на транспорте — 38. Экономика понесла крупные убытки от забастовок на предприятиях угольной промышленности и металлургии. Потери рабочего времени составили 588.9 тысячи человеко-дней, из них почти 400 тысяч — в тяжелой индустрии. Забастовки, пикеты, голодовки с нарастающим накалом продолжаются в июне.

Ленинск-Кузнецкая администрация объявила конкурс среди горожан на лучшее предложение по стабилизации экономической и социальной обстановки в городе. Администрация будет рассматривать все предложения по созданию новых производств, по сокращению затрат на муниципальные предприятия, по улучшению экологической обстановки. Возрастных и социальных ограничений для разработчиков мер стабилизации не предусмотрено, сообщило агентство «Наша газета» — Кузбасс».

Сегодня в Москве начались финальные игры Спартакиады трудящихся Российской Федерации, посвященной 850-летию столицы. В соревнованиях принимает участие и сборная команда Кузбасса. Глава администрации области М. Б. Кислюк направил спортсменам приветствие и пожелал успешного выступления на спартакиаде.

В Новокузнецке зарегистрирован первый больной ВИЧ-инфекцией. Больному около 30 лет. Он наркоман. Сегодня инфицированный проходит лечение, стоимость которого превышает 20 тыс. долларов. Специалисты проверяют множественные контакты больного.

Эпидемиологи государственного центра санэпиднадзора Кузбасса отмечают, что пик обращаемости населения в лечебные учреждения области по поводу покуса клещами прошел. Однако они не призывают кузбассовцев с облегчением ринуться в леса. Клещи остаются хозяевами леса до осени. И случаи опасных покусов клещами бывают в Кузбассе даже в сентябре. Нынче в лечебные учреждения области уже обратилось 35700 пострадавших, что на 25 процентов больше прошлогодних июньских цифр. Из них 12100 детей, что на 15 процентов больше аналогичного прошлогоднего периода. 850 человек госпитализированы — на 15 процентов больше прошлогодней июньской статистики.

Завтра в «Кузбассе»:
— к открытию Центра российской кинематографии в Кемерове;
— рынок ценных бумаг: состояние сегодня и перспективы развития.

КУРС ВАЛЮТЫ (ЦЕНТРОБАНК)
24 июня
$ *официальный курс — 5783 рубля*

погода

ИЮНЬ

24 июня.
Восход 5.34. Заход 23.01.
Долгота дня 17.27.

Полнолуние 20 июня.
Заход 10.07. Восход —.

Центр по гидрометеорологии сообщает: 25-26 июня местами небольшие дожди, грозы, ночью — без осадков. Ветер юго-западный 7-12 м/сек. Температура ночью +13...+18, днем +24...+29 градусов.

пресс-конференция

Владимир НАУМОВ:

«Защита сельских товаропроизводителей — дело их самих»

Такую оценку настоящему положению дел в сельском хозяйстве России сделал на встрече с журналистами заместитель председателя Аграрного (в последнее время Агропромышленного) союза России Владимир Иванович Наумов, побывавший на прошлой неделе в Кузбассе.

Импорт в страну более 15 процентов сельскохозяйственных продуктов, по мировой статистике, означает угрозу национальной продовольственной безопасности. В России сегодня эта цифра достигла 44. Это закономерный итог губительных изменений, которые произошли и происходят в течение последних лет в сельском хозяйстве. Из оборота исключены 19 миллионов гектаров пахотной земли, а та, что используется, катастрофически теряет свое плодородие. Если когда-то в почву вносили минеральные удобрения по 120 килограммов действующего вещества на гектар, то сегодня — 12; если раньше органики приходилось семь-восемь тонн на гектар, то сегодня — одна.

С тревогой говорил высокий гость о том, что запасы топлива для сельскохозяйственных работ составляют на данный момент 30-40 процентов, кормозаготовительная и уборочная техника готова наполовину (нет запчастей), машинно-тракторный парк не обновлялся уже четыре годы. В результате даже в таких житницах России, как Ставрополье и Краснодар, нынче солидные площади остались незасеянными.

Безудержная «либерализация» цен привела к тому, что если сельскохозяйственная продукция по сравнению с 1990 годом подорожала в 1800 раз, то промышленная — в восемь тысяч, а энергоносители — в 12 тысяч. Подобный диспаритет и породил обнищание села.

Тем не менее, заявил дальше В. И. Наумов, судя по действиям правительства, это обстоятельство никого не волнует. Если семь лет назад в расходной части федерального бюджета на село отводилось 19 процентов, то на 1997 год эта цифра «усохла» до двух и составляет в денежном выражении 13.6 триллиона рублей. За пять месяцев из этой суммы сельские товаропроизводители получили 34 процента, причем один триллион «прибрали» коммерческие банки за предоставленные кредиты. Но если пройдет предложение о секвестировании, эта и без того мизерная цифра сократится почти вдвое. В таком случае на уборке зерна, а значит, на хлебных запасах можно поставить крест.

«Поэтому Агропромышленный союз, Аграрная партия, центральный комитет профсоюза обратились к президенту, премьер-министру с просьбой принять делегацию аграриев из восьми человек, чтобы высказать конкретные предложения по выходу из тупиковой ситуации и получить ответ на вопрос, нужно ли сегодня государству село».

Валерий КРОПОТОВ.
Фото **Юрия Юрьева.**

презентация

Ожидается, что доллары придут на развитие кузбасской энергетики в 1998 году

Зарегистрированная два месяца назад финансово-промышленная группа «Кузбасс» в минувшую пятницу в Кемеровском Доме актера представила общественности проект создания привлекательной для инвесторов среды в нашем регионе. Проект представляли председатель правления ОАО АКБ «Кузбасспромбанк» Паулина Кибес, генеральный директор ОАО «Кузбассэнерго» Анатолий Глазков и вице-президент швейцарского банка «Credit Svisse First Boston» Сергей Бубнов.

П. Кибес заявила, что стояла задача уйти от рынка долгосрочных займов, которые при высокой банковской учетной ставке работали на «ноль» прибыли, и раскрутить в Кузбассе фондовый рынок. Начали такую раскрутку с ценных бумаг «Кузбассэнерго», так как потенциальным инвесторам интересны привлекательные компании. А «Кузбассэнерго» таковой и является.

Поначалу котировку акций делали на внебиржевом рынке. Как сказал Глазков о «Кузбассэнерго»: «Мы одна из самых лучших компаний России». Одна из лучших компаний была поначалу оценена в двадцать миллионов долларов США. В результате подъема курса ее акций (раскрутки) с 17 центов (а в самом начале этого пути вообще с одного цента) до 85 центов стоимость «Кузбассэнерго» повысилась до двухсот миллионов долларов. Только эти шаги привели к тому, что в Кузбасс извне уже поступило 105 млрд. рублей.

Однако главная цель проекта — привлечение западных инвестиций. Поэтому после достаточно серьезного роста курса акций энергетиков начат второй этап проекта — вывод ценных бумаг «Кузбассэнерго» на американский рынок депозитарных расписок (ADR первого уровня). Этим путем ранее пошли «Иркутскэнерго», «Мосэнерго», «Ленэнерго». Этот этап (судя по словам А. Глазкова, очень непростой из-за новизны требований фондового рынка США) почти пройден — необходимые документы уже представлены в американскую комиссию по биржам и ценным бумагам.

На третьем этапе будут запущены конвертируемые кузбассэнерговские облигации и получены инвестиции, без которых, как известно, нет развития, нет обновления. Планируется к моменту погашения облигаций выпустить эмиссию и, разместив акции в банке-депозитарии («Бэнк оф Нью-Йорк»), получить в результате не просто инвестиции, а стратегического инвестора с технологиями, оборудованием, менеджментом.

Возражение, лежащее на поверхности, против этих планов — а не скупят ли таким образом Кузбасс на корню и с потрохами? Наивно было бы думать, что проектанты — такие уж простачки. Прежде всего, изучается чужой опыт. К тому же в руках РАО «ЕЭС», т.е. государства, находится контрольный пакет акций «Кузбассэнерго», что не позволит потерять управление нашей энергосистемой. Представитель швейцарского банка С. Бубнов разъяснил, что нынешние западные владельцы акций «Кузбассэнерго» — это в основном страховые и пенсионные фонды, так называемые портфельные инвесторы. Им неинтересно, каким образом компания решает свои проблемы. Им важна прибыль. Поэтому банк, выбирая перспективную для инъекций капитала компанию, консультируя ее, доводит ее до западных мерок. Само собой, при этом должен подниматься курс акций, которые лакомы для инвестора. А для предприятия банк старается привлечь инвестиции, как было сказано, по наименьшей цене. Между прочим, этот банк уже смог обеспечить для правительства России один млрд. немецких марок, для Москвы разместил облигации на полмиллиарда долларов, для небезызвестного «Лукойла» — на 320 миллионов долларов.

Таким образом, «Кузбассэнерго» имеет возможность уже в следующем году получить западные деньги на воплощение в жизнь целого рядов проектов по вводу новых мощностей и техническому перевооружению.

И все это, как закончил А. Глазков, «ради снижения энерготарифа» для кузбасских потребителей.

...Может, реализация данного проекта и явится в конце концов тем толчком, с которого начнется подъем экономики в регионе?

Валерий ПЛЮЩЕВ.

взгляд художника

Рис. **Александра Зудина.**

наши корреспонденты передают

- **Педагоги помянули культуру**
- **Как удешевить уголек?**
- **К августу дадут прикурить**
- **Минералку доверяют не всем**

Дина КАЛИТИНА
Прокопьевск

Под траурный марш Шопена педагоги трех музыкальных школ города в конце минувшей недели справили тризну по культуре.

Преподаватели-музыканты с января прошлого (!) года не получали заработную плату, но все это время не теряли надежду, что когда-никогда на них обратят внимание. Надеялись до самых пор, пока не поняли: остаточный принцип финансирования культуры, всегда довлевший над ней, жив и будет жить. Даже если в ближайшие дни в Прокопьевск поступят деньги на выплату отпускных учителям общеобразовательных школ, «музыкалкам» да и другим учреждениям культуры вряд ли что-либо достанется.

Юрий МИХАЙЛОВ
Березовский

Тонну угля АО «Черниговец» продает потребителям за 30 долларов — на 5 долларов дороже, чем разрез «Кедровский».

С тем, чтобы снизить себестоимость топлива, администрация «Черниговца» приступила к разработке спецмероприятий, в число которых непременно войдет высвобождение лишних работников. Намечается сократить около 50 человек.

Анатолий ЦЫРЯПКИН
Новокузнецк

В пятидесятый раз шахтеры будут отмечать нынче свой профессиональный праздник. Подавно установившейся традиции, многие добычные бригады шахт концерна «Кузнецкуголь» этот день намерены ознаменовать ударной работой.

Так, уже сегодня семь бригад трудятся в режиме 500 тысяч тонн угля в год. Некоторые каждые сутки отправляют на-гора по 2, 5-3 тонны топлива. Стотысячный рубеж преодолели бригады П. Смирнова с шахты «Абашевская» и бригада В. Стародубцева с «Есаульской». А это значит — оба коллектива работают в режиме годовой добычи, как минимум в миллион тонн!

Евгений НОСЫРЕВ
Ленинск-Кузнецкий

Центр горсанэпиднадзора, основываясь на данных областных санитарных врачей, запретил реализацию в Ленинске-Кузнецком минеральной воды «Борисовская» любого другого розлива, кроме как кемеровского предприятия «Юм».

Оказывается, вода перестала отвечать микробиологическим основаниям и требованиям ГОСТа. Пока выясняется, что служит виной загрязнения минералки — неправильная транспортировка или речушки, протекающие в зоне санитарной охраны, — разливать «Борисовскую» разрешено лишь Новокемеровскому пивзаводу в лице упомянутого «Юма», где вода пропускается через бактерицидную установку и современные фильтры-прессы.

читатель о газете

«Кузбасс» на прошлой неделе

Евгений Николаевич ПАНОВ,
генеральный директор концерна «Кузбассполиграфиздат».

1. Какие публикации привлекли ваше внимание?

— В газете было что почитать, но мне хотелось бы выделить четыре материала. Не мог не прочесть интервью с кандидатом технических наук Борисом Кабаком о Запсибе. Я сам долгое время работал в Новокузнецке, сейчас на комбинате трудится много моих ближайших родственников, и потому к его судьбе у меня личное отношение. Мнение Бориса Кабака вынесено в заголовок как утверждение — «Банкротство Запсиба — на благо Запсиба», а я бы в конце поставил большой вопрос, даже несколько вопросов. Я помню, как запускали второй цех. Это было грандиозное, радостное событие. И было видно, что это делается во благо — людей, предприятия, города, области. А какое благо может дать банкротство? Только возможность скупить его подешевле? Но самое главное, я, очень внимательно прочитав материал, не увидел, что хорошего это даст работающим там, что их ждет, как они будут жить? И где государство со своим контрольным пакетом акций? Почему оно не поможет? На мой взгляд, задача интервьюируемого была одна — отстоять интересы консорциума «Альфа-групп».

Очень резанула мое человеческое «я» статья «Пациент из отдельной палаты» Надежды Степановой. Наш концерн, как юридическое лицо, платит все налоги, взносы, отчисления на медицину, выкупает страховки. Но оказывается, этого мало, чтобы получить нормальную медицинскую помощь, и нам, как благо, предлагают платить за это еще и собственные деньги. Причем, чтобы полечиться, рядовой человек, судя по материалу, должен пойти на жертвы — продать квартиру, дачу, машину. По такому ли пути должна развиваться медицина, если ее услугами смогут воспользоваться единицы, и то лишившись последнего, и стоит ли это так пропагандировать?

Что касается статьи «Нечистоплотные силы». В них ли причина?», то, на мой взгляд, депутату Медикову уделяется слишком много внимания. А он либо оправдывается, либо призывает к чему-то. Думаю, это очередной ход в ожидании выборов. Лучше чаще давать слово главам местных администраций. Как они работают, какие у них трудности, какая помощь нужна? Эти люди делают конкретное дело.

И, как всегда, порадовал Николай Карев. С особым удовольствием читаю его зарисовки. Вместе с ним восхищаюсь красотами нашего края.

2. Совпадала ли ваша оценка событий с оценкой авторов публикаций?

— Я человек, который предпочитает анализировать сам. Потому мое мнение, как, впрочем, я уже отметил, отвечая на первый вопрос, не всегда совпадает с изложенным в публикации. Думаю, это нормально. Ведь даже в газетах делается сноска, что мнение редакции может не совпадать с мнением автора.

3. Что не устраивает вас в газете?

— Специально навязывать свою точку зрения газете, думаю, неправильно. В «Кузбассе» достаточно широко представлены тематика публикаций и география. Единственно, хотелось бы сказать несколько слов о рубрике «Одним абзацем». Она, безусловно, интересна, но для меня, например, не очень важна информация из-за рубежа. Лучше побольше публикаций о жизни нашей области, ведь у нас происходит столько интересного.

Продаем векселя для расчетов с
Пенсионным фондом
по просроченной задолженности со скидкой до 13%

Покупаем векселя московских банков

Кемеровский социально-инновационный банк, 36-84-47

Лицензия №96 от 04.09.91 выдана ЦБ РФ.

спасение утопающих — дело рук самих утопающих

«Домостроитель» идет ко дну?

Штормовой «ветер» перемен, пронесшийся на безбрежных просторах российской экономики, как известно, наделал много бед. Редко какое предприятие сегодня не барахтается в «пучине», собираясь с последними силами в борьбе за выживание. Одни не выдержали — пошли ко дну. Другие едва удерживаются на плаву, делая, может быть, последние судорожные движения. В положении утопающего — кемеровское акционерное общество «Домостроитель».

взгляд художника

Рис. **Алексея Евтушенко.**

Еще несколько лет назад трудно было предположить, что такой почитаемый подрядчик, чьими руками выстроен, по сути, весь многоэтажный жилой массив города, окажется не у дел. Ведь если в доперестроечные времена ежегодно возводили до 200 тысяч квадратных метров жилья, то в прошлом году — едва только треть этого объема. А нынче «Домостроитель» переживает пиковую ситуацию, когда денег на строительство нет и неоткуда их взять. А если и находится возможность продвинуть работы, то результаты не оправдывают усилий. Строить, получается, — лишь накапливать долги. Между тем, остановить строительный конвейер недопустимо. Готовые квартиры — единственный способ рассчитаться с задолженностью, которая на сегодняшний день составляет более 30 миллиардов рублей.

Генеральный директор «Домостроителя» Геннадий Сергеевич Черных не видит выхода, если не предпринять каких-то особых усилий. Однако получится ли? Размышляя о проблемах предприятия, Геннадий Сергеевич попытался ответить на два извечных животрепещущих вопроса — кто виноват? и что делать?

Кто виноват?

— Надо знать историю домостроительного комбината — в каком состоянии он был на момент реформ. Можно сказать, в плачевном состоянии. Старый завод, изношенное оборудование, энерго- и материалоемкая технология... Уже в конце восьмидесятых назрела необходимость в реконструкции цехов. Но без остановки производства этого сделать было невозможно, а о том, чтобы остановить строительный конвейер, в то время и думать было нечего. Принялись разрабатывать идею строительства нового завода параллельно действующему производству. Нашли передовую схему финансирования с участием «долей» крупных предприятий города, разработали проект, забили пробные сваи... На это ушло три года. А дальше наступил 1991-й, и стало ясно, что денег на строительство нового завода мы не найдем. Так вот и остались со старой базой. В этом одна из главных причин нынешних трудностей.

Что было делать? Так или иначе, надо было приспосабливаться к новым условиям. Мы первыми в городе начали привлекать население к долевому участию в строительстве жилья. Выпустили жилищные сертификаты и облигации. Непросто это было, но когда быстро построили первый дом, люди в нас поверили. Процесс пошел — площадки были, задел был... Вроде как-то «вписались» в рынок. Но спутала карты одна вещь — передача готового жилья на баланс эксплуатирующим организациям.

Установили такой порядок, по которому строительные организации должны платить немалые деньги, чтобы передать выстроенное жилье жилищно-эксплуатационным организациям и «Водоканалу». Тем самым нанесли тяжелейший удар по конкурентоспособности нашего жилья, поскольку эти затраты ложатся на себестоимость квадратного метра и увеличивают ее на 20-30 процентов. При существующем положении дел, когда 40 процентов цены «квадрата» составляют налоги и различные выплаты, и строителям нелегко уложиться со своими расходами на стройматериалы, грузоперевозки и прочее, «эксплуатационная надбавка» стала той последней каплей, что переполнила чашу.

В прошлом году мы построили 70 тысяч квадратных метров жилья, половину из них не можем сдать в эксплуатацию. Взять дом АО «Спектр» в Кировском районе, дом в 29-м микрорайоне — люди расселились, ведь это законные квартиры, но живут в подвешенном состоянии, потому что прописки нет, масса других проблем. Вы, наверное, помните историю с 370-квартирным эмжэковским домом на ФПК. Больше года стоит, жалко смотреть — разоряется ведь дом... Денег передать его в эксплуатацию у нас нет, делать нечего, решили взять на свой баланс. Хотя почему, собственно, мы должны это делать? Почему человек, заплативший за свою квартиру, должен еще оплачивать расходы эксплуатирующих организаций на начальном этапе? Строители свое дело сделали — построили дом, прирастили основные фонды эксплуатирующей организации, которая должна умело организовать работу и получать прибыль. А если уж строителям браться за эксплуатацию жилья, то мы должны быть в равных условиях, иметь те же дотации на содержание жилья. Нет денег на дотации — это уже проблемы местной власти. Общество должно нарабатывать эти деньги, другого выхода нет.

Словом, стоимость строительства растет и неизбежно обостряется проблема финансирования. До 1996 года городская администрация формировала жилищную программу с участием «Домостроителя». Прошлый год как будто тоже как-то выстраивался с учетом заказа объединения городского развития, но надежды не оправдались из-за отсутствия финансирования. Нынче «город» заявил однозначно: из бюджета средства на жилищное строительство для «Домостроителя» выделены не будут. Мы оказались один на один с финансовыми проблемами. С сентября начались задержки заработной платы, долг по ней составляет 4.2 миллиарда рублей, 4 миллиарда — задолженность в пенсионный фонд, столько же в дорожный фонд. С текущими платежами пока справляемся, но задолженность висит.

Получается, что если нет финансирования, работаем на одни налоги. «Живых» денег от реализации квартир почти не имеем, в основном идут взаимозачеты. Вот и думаем: коль нет денег в бюджете, нет их у людей, нет у предприятия.

Что делать?

— Говорят, безвыходных положений нет. И действительно, теоретически какие-то выходы имеются. Но реально сделать ничего невозможно, всюду натыкаемся на непреодолимые преграды. Казалось бы, нормальный цивилизованный путь — взять кредит в банке лет на пять, строить квартиры, продавать их, а на вырученные средства проводить реконструкцию завода. Мы пытались договориться об этом с «Кузбасспромбанком», с «Кузбассоцбанком», но безрезультатно. Долгосрочные кредиты банки не дают, у них свои финансовые трудности. Просчитали другой вариант, на наш взгляд, вполне приемлемый и необременительный для банков. Мы предлагаем схему кредитования так называемыми малыми кредитными ставками. Допустим, берем кредит не на весь объект, а лишь на месячные расходы под оплату самого необходимого — налогов, зарплаты, горюче-смазочных материалов. Но и тут «нулевой» результат.

Обычно в беде люди объединяются. Мы тоже пошли по этому пути — создали финансово-строительную компанию. Все продумали, просчитали, поставили цель снизить себестоимость строительства за счет своих внутренних резервов. «Замкнули» в единый «узел» подрядчиков, «Стройиндустрию», КСУМ, Предзаводскую автобазу. Однако ни банки, ни городская администрация войти в компанию пока не спешат...

Так что же все-таки делать в этой ситуации? Делать нечего. Будем, как можем, работать. Четыре дома от прошлогоднего заказа объединения городского развития надо достраивать, в заделе еще пять домов, будем их поднимать. Хотя ясно, что еще туже затягиваем «петлю» себе на «шее».

Более или менее прорисовывается перспектива нашего участия в работе по реконструкции «хрущевок». Проблема старого жилья актуальна, и эта работа не на один год. Нам поручено подготовить предложения по реконструкции, и предварительно «добро» на это мы уже получили. Идея такая. Строится новый дом, часть квартир в нем продается, а другая часть бесплатно передается жителям одной из «хрущевок». Дальше на вырученные от продажи деньги будет начата реконструкция освободившегося дома. Переселяющиеся в обновленные квартиры жильцы следующего дома должны уже вносить собственные средства, я думаю, это будут небольшие суммы, хотя, конечно, если кто-то пожелает получить квартиру большей площади, должен будет заплатить разницу. Если же у человека не окажется возможности внести необходимую сумму, реконструкция его квартиры будет сделана по минимуму, в той части, что обеспечивает безопасность проживания в ней еще несколько десятков лет.

Из-за финансовых проблем «Домостроитель» сегодня вынужден «заморозить» другие перспективные программы. К примеру, у нас разработан проект совершенно нового типа жилья серии ИМС. Это будет перспективное жилье. Мы имеем новые объемно-планировочные решения по известной серии 97, предусматривающие большие площади комнат, кухонь, прихожих. Думаем, что все же частями в течение года мы сможем перестраивать технологический процесс, возводить новое жилье. Пока что отложена «в стол» разработка площадки в микрорайоне 32, возле мединститута, в Ленинском районе. Здесь планируется застройка жилья от двух этажей и выше, коттеджей. Застройка рассчитана на 10 лет, и когда вопрос прорабатывался, предполагалось организовать под это жилищный фонд, куда бы люди могли вносить небольшие средства, накапливая сумму на квартиру, имея гарантии городской администрации или страховой компании по возврату этих денег. Понятно, что реализация этих планов затягивается на неопределенный срок.

Получается, что сегодня строители остались один на один со своими проблемами. И люди, нуждающиеся в жилье, не имеющие крупных сбережений и достаточных доходов, также остались один на один со своей нуждой. Что тут скажешь? На мой взгляд, должны быть местные законы, которые бы и людям дали хоть какой-то шанс обзавестись квартирой, и строителям возможность выжить. Должна быть возможность у строительной организации взять кредит на доступных условиях, или, по крайней мере, рассчитаться своей продукцией с налогами, или уж хотя бы, чтобы пеню по налогам не накручивали. Сегодня банки требуют с нас гарантии по возврату кредита в виде нашего собственного имущества. Но разве строящееся жилье не может быть таким гарантом, ведь оно возводится на территории и никуда не денется, его не передвинешь, не перевезешь?..

Несмотря на все нынешние трудности, все же ясно, что продиктованы они необходимостью. В строительстве неизбежна ломка старых отношений, старых технологий. Давно пора переходить на более гибкие, менее дорогостоящие материалы и технологии. Любая строительная организация выбирает перспективный путь и учитывает рыночный спрос. Сегодня ориентируются на богатого покупателя, а завтра будут строить для обычных людей. Это неизбежно произойдет. Вот только неизвестно, сколько времени этот процесс займет и какими жертвами обойдется...

От редакции. Нелегко опытнейшему руководителю сознавать тяжесть и опасность положения, в которое попало предприятие. В чем-то «Домостроителю» просто не повезло. Его коллеги — «Кемеровогражданстрой» и «Кемеровопромстрой» оказались в более выгодном положении, работая на объектах социальной сферы, сегодня они хоть немного подпитываются из городского бюджета. «Домостроитель» же, всегда строящий объекты первостепенной важности — квартиры для людей, нынче оказался производителем товара иного «по весу» и ценности. Кто знал, что обычная малометражка станет предметом роскоши и что государство окажется столь необязательным даже перед малоимущим населением, попирая законное право граждан на жилище!

Если сравнить кемеровский «Домостроитель» с его коллегой из Новокузнецка, то у последнего дела идут все же лучше. Причин тому, наверное, немало. Но есть факт, снова заставляющий говорить о везении и невезении. Новокузнечанам достались в наследство из прошлого солидные объемы «незавершенки». Сегодня это настоящий клад, если умело использовать средства, когда-то вложенные в эти дома. Квартиры достраиваются, вложенные ранее деньги предоставляются населению в кредит, постепенно возвращаются и снова пускаются в строительство. Кемеровский «Домостроитель» не имеет «незавершенки», потому что когда-то хорошо работал, сдавал дома вовремя и не плодил долгостроев...

Так что же все-таки ждет его в будущем? Биться «Домостроителю» и дальше одному со своими проблемами? Думается, администрациям города и области следовало бы поддержать домостроителей в их конструктивных предложениях выхода из кризиса.

Татьяна КОЛОКОЛОВА.
г. Кемерово.

на обочине

Две истории из одного дома

Знай наших!

Тысячи бродяг проходят через дом временного и ночного пребывания, но такого «артиста», как этот, еще не было.

Строит из себя интеллигентного бомжа. Никому из себе подобных руки не подал, не стесняясь, назвал их подонками. Ходил важно, с надменным видом и печатью превосходства над остальными. Убирать снег на территории дома категорически отказался:

— Я прибыл сюда отдыхать!

В то же время первым занимал очередь за получением талона на обед и возмущался, что кормят лишь раз в сутки.

Постоянного места жительства нет, давно нигде не трудится, даже упоминание о работе вызывает у него приступы гнева. А уже тридцать лет, из которых работал не более трех.

Был такой момент в его жизни. Явился он в Кемеровский диспансер, объявил себя алкоголиком и стал «лечиться», точнее, мучить медперсонал. Его «раскусили» и выгнали за ворота медучреждения.

Оказавшись на улице, в первую очередь подзарядился спиртным, день проболтался по городу, вечером появился в доме временного и ночного пребывания, где ему была предоставлена чистая постель и прочие бытовые услуги. На третьи сутки пошел в город. Поднялся на второй этаж строящегося дома, налил в полиэтиленовый пакет черпак белой нитроэмали, уселся на крыльце и, сунув голову в пакет, стал вдыхать пары краски. Бригадир, увидев токсикомана, попросил его покинуть объект. Бродяга страшно возмутился и, высунув голову из мешка, послал помешавшего подальше. Тогда бригадир ударил кулаком по пакету. Физиономия и одежда незваного гостя оказались выпачканы в белой, быстросохнущей краске.

Таким разрисованным он появился в приютившем его доме и потребовал ацетона. Налили полстакана, и он ушел к себе в комнату. Через несколько минут дежурный обнаружил: выпучив глаза, токсикоман сидел на полу с натянутым на голову полиэтиленовым мешком и нюхал пары ацетона. Самоодурманивание было принудительно прекращено

А далее в состоянии эйфории он вещал в кабинете директора:

— Ты не куришь? Вот я тоже не курю! Но я нюхаю! Это моя проблема! Почему дежурный отобрал у меня кайф?! Дом создан для таких как я? Вы обязаны содержать меня и культурно обслуживать!

В тот же день «моралист» с треском был выдворен. Собирая немудреные пожитки, он кричал:

— Я на вас буду жаловаться! Вы меня еще попомните!

Через час после его ухода было обнаружено: у одного соседа успел украсть носки, у другого — хлеб.

Крышу бы...

Выйдя из ворот тюрьмы, Валерий долго стоял в раздумье: куда идти? Знал адреса престарелых дяди и тети, но «дипломатические» отношения с ними были испорчены еще до первого ареста. Знал, что где-то в России живут двоюродные братья, но связи с ними не имел. Посему, скрепя сердце, поехал к отчиму, с которым в детстве постоянно был в ссоре. Посидели, поговорили, выпили бутылку водки. Отчим рассказал о последних годах жизни его матери, о ее нелепой гибели.

Первые дни вроде бы ладили. Но после очередной попойки поссорились, и хозяин выгнал непрошеного гостя на улицу. Поехал в село Новостройка, где жил сокамерник по зоне, но через несколько дней был жестоко избит местными парнями (не следовало волочиться за их девушками). И вот он в доме временного и ночного пребывания. Он сидит передо мной и ведет повествование о своей непутевой жизни.

Практика свидетельствует: систематически воруя, преступники оставляют за собой шлейф злодеяний, но попадаются и несут наказание за одно-два преступления. Посему интересуюсь у собеседника: сколько осталось дел, неизвестных следствию, о которых знает только он один?

— До первой отсидки я с друзьями «намолотил» около двадцати краж, хотя ответственность понес только за последнюю, — охотно отвечает, — до второй ходки в зону за бортом у меня ничего не осталось. А вот до третьей ходки за колючку опять двадцать, хотя ответственность понес только за пятнадцать.

Своего жилья не имеет, специальности не приобрел, работу найти не может и не знает, как жить далее. Никому из родственников не нужен. Друзей нет. Бывшие подельники в заключении, освободившиеся — в таком же, как он, положении.

А ведь у его матери была прекрасная квартира, на которую он давно потерял право. У отца был большой частный дом, который кому-то достался и продан за большие деньги.

Одно он твердо знает:

— Очень не хотелось бы вновь попасть в зону, откуда, вероятнее всего, я более уже не выйду! Мне бы хоть какую-то крышу над головой и работу! Пользуясь случаем, через газету обращаюсь: «Помогите! Мне ведь совсем немного надо! Я не подведу».

P. S. Когда этот материал был уже подготовлен к печати, выяснилось: после освобождения Валерий побывал у старой знакомой, которая наградила его дурной болезнью. Сейчас он в больнице.

Игорь СОТНИКОВ.
Фото **Федора Баранова.**

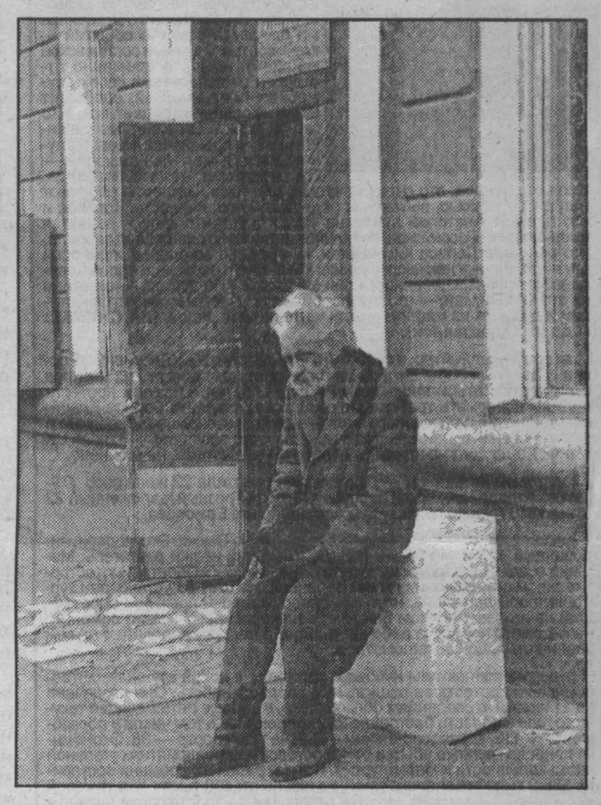

Энтузиасты Кемерова, объединяйтесь!

Ярмарка-презентация идей и предложений, участниками которой станут общественные организации города (первая в истории не только Кемерова, но и Кузбасса), пройдет 27 июня, в преддверии Дня молодежи, в бывшем Доме политпросвещения в 12 часов. Подобные ярмарки уже проходили в соседних областях — в Новосибирске (1996 и 1997 гг.), Томске, Барнауле. Теперь эта идея дошла и до нас.

Устроитель примечательной акции — Кемеровский совет общественных организаций, включающий в себя представителей самых различных некоммерческих объединений, в том числе таких известных, как Союз молодежи Кузбасса, фонд «Общественное мнение», ассоциация учащейся молодежи «Новое поколение», Кемеровское областное отделение Всероссийского общества слепых, союз творческой молодежи «Аз и Я».

О желании участвовать в ярмарке-презентации к 17 июня заявили представители 32 общественных организаций — благотворительных, молодежных, правозащитных, женских, духовно-нравственных, экологических, известных и не очень, зрелых и совсем юных. Кроме того, на ярмарку приглашены представители областной и городской администрации, бизнес-структур (участники смотра общественных организаций надеются на их понимание и поддержку).

Цели ярмарки многообразны — знакомство друг с другом (не секрет, что большинство некоммерческих объединений страдает от разобщенности и малоинформированности), консолидация усилий с целью совместного решения социальных, экологических, культурных и иных проблем, налаживание отношений с представителями власти и бизнеса, привлечение внимания власть имущих к проектам, требующим финансовой и моральной поддержки.

В рамках ярмарочной программы — выступления участников презентации (с рассказами о своих делах и планах), «круглые столы» (с участием представителей администрации и коммерческих структур), обсуждение путей дальнейшего сотрудничества (и, возможно, лоббирования интересов общественных организаций в органах власти). Организаторы ярмарки-смотра уверяют нас, что знакомство с ее деятельностью окажется интересным и для простых кемеровчан — особенно для молодых людей, желающих найти единомышленников, советчиков или друзей. Приходите на ярмарку, вас там ждут!

Ольга МАРИНИЧЕВА.

совет непостороннего

Если пить, лучше свое: и деньги в бюджете, и здоровье в порядке

По результатам недавней проверки госторгинспекции торговые предприятия Мысков оштрафованы за различного рода нарушения почти на полтораста миллионов рублей. Деньги для них нелишние: покупатель пошел неплатежеспособный, в один голос сетуют труженики прилавка, большие издержки, налоги...

Вот и экономили хотя бы на штрафах. Нет, не получается: 97 процентов (!) торговцев нарушают правила. При желании, выходит, в любое время суток почти каждого можно привлечь к административной ответственности, и потекут «штрафные» денежки в похудевшую городскую казну? Но это, совершенно очевидно, не выход. На пути к вожделенному порядку торговля чем только не переболела. Из обширного досье той же торгинспекции явствует, что проблемы с контрольно-кассовыми машинами, обсчеты и обвесы уходят в прошлое. Их крепко потеснило халатное отношение продавцов к документации и сертификатам — главный сегодня вид нарушений в Мысках.

Последний «диагноз» опять не в пользу покупателей. Не у кого допроситься информации о потребительском качестве товара, который теперь покупают на свой страх и риск. Продавцы не знакомы также с азбукой своей работы — законом о защите прав потребителей.

Держаться за последних изо всех сил, защищать их надо от пищевых суррогатов, от подозрительно дешевой водки, завозимой от посредников разными путями-дорогами, а то и производимой в антисанитарных условиях на месте. И тем более, рядом есть поставщик, гарантирующий по божеским ценам вполне качественное крепкое питье — Новокузнецкий ликероводочный завод. Однако с тех пор, как торговлю выпустили на свободу, поступление в Мыски водки из соседнего города сократилось в 20 раз, до полутора тысяч ящиков в прошлом году, — самый низкий показатель в Кузбассе, по статистике «винокуров». Мыски по-царски наполняют своими деньгами алтайский и новосибирский бюджеты, откуда нам, конечно, не перепадет ни рубля. А деньги ох как нужны! Администрация города достаточно серьезно подошла к питейно-налоговой проблеме: не только свела коммерческого директора ЛВЗ с глазу на глаз с мысковскими торговыми предпринимателями, но и выступила гарантом договора о создании в городе оптовой базы по продаже новокузнецкой водки. В Мысках она спросом пользуется. Глава администрации Александр Кульчицкий доверительно признался, что в кругу друзей предпочитает стопку новокузнецкой любой другой водке.

Мысковским торговцам тоже не занимать патриотизма. Он у них расчетливый. Арендующие в магазинах «пятачки» у прилавков с новокузнецкой водкой т.н. физические лица бойко продают алтайскую. Этак с привозным зельем можно безуспешно бороться до посинения. «Комки» тоже успевают наверстать свое подпольной продажей дешевой водки вопреки запрету. В противовес городские власти обещают пустить в ход административные и поощрительные меры для насыщения рынка качественной кузбасской водкой. Тогда можно будет без всяких сомнений поднимать стопку: «Будем здоровы!».

Валерий ШЕВЦОВ,
корр. «Кузбасса».
г. Мыски.

в редакцию газеты «Кузбасс»

Разрешите объясниться

Уважаемые господа!

За последнее время моя персона стала объектом внимания двух солидных газет. В них не расточали комплиментов в мой адрес за многолетний труд на заводе «Химволокно». Наоборот, причислили к руководителям, которые якобы подорвали благосостояние предприятия в начале 90-х годов. Я не хочу заниматься экономическим анализом тогдашней ситуации в сравнении с сегодняшней, когда завод фактически не работает. Мое желание — только объяснить эпизоды, опубликованные в статье А. Соколова «Жить или не жить?» с подзаголовком «Как «химики» загоняли АК «Химволокно» в долговую яму», касающиеся лично меня.

Из заявления начальнику ОБЭП при УВД Кемеровской области от совета директоров АК «Химволокно»: «... За день до проведения собрания Снегиревым и рядом лиц, не имеющих отношения к заводу, была предпринята попытка оказать давление на крупных акционеров с целью воздействовать на результаты голосования»

Во-первых, я к заводу имею самое прямое отношение. Проработал двадцать шесть лет, начиная рядовым инженером. Во-вторых, мои акции дают моральное и юридическое право высказывать собственное мнение по вопросам завода. Наконец, с полной откровенностью могу сказать о том, что не оказывал ни на кого давление. Совершенно надуманное обвинение в мой адрес. И еще немаловажная деталь. Даже если бы я захотел это сделать, у меня ничего не получилось бы. Я не работаю на заводе и не имею рычагов влияния на кого-либо.

Автор статьи утверждает то, что в мою бытность первым заместителем генерального директора завод заключал договоры с московскими фирмами на поставку им кордной ткани и эластика на 20-40 процентов ниже себестоимости. Этот эпизод подан таким образом, что от подобной сделки руководители завода имели «на лапу». Делался прозрачный намек на меня и генерального директора Гаусса. Что я могу сказать по этому поводу? Сотрудники ОБЭП тщательно разбирались с этим эпизодом, никакого «криминала» не обнаружили. Дело в том, что составлением договоров занимались не только первые руководители, но и основные службы завода после тщательной юридической и экономической экспертизы. Это был плод коллективного решения. И договоры не были кабальными для нас, если учесть, что к деньгам за продукцию причислялся еще и бартер, который почему-то выпал из поля зрения автора статьи. Именно бартер делал договор полноценным. Правда, иная картина складывалась с ООО «Манрос». Он в самом деле имел очень существенные льготы при заключении договоров, но они объяснялись тем, что эта фирма скупила львиную долю акций нашего завода и фактически стала его владельцем. А хозяин — барин. Он диктует не только ценовую политику. И тут претензии не ко мне.

Наконец, третий эпизод, приведенный в статье, насчет лимитно-заборных карт. Всем известно, что к середине девяностых годов резко повысились цены на энергоресурсы, которые стали «съедать» деньги у предприятий, в том числе у нашего. У нас не было возможности расплачиваться с работниками завода денежными средствами. Появилась новая «технология»: мы — сырье, нам — продукты питания, товары народного потребления. Не все тут было гладко. Но в основном проблему с зарплатой таким образом мы решали. Люди в результате по сходной цене приобретали ковры, холодильники и даже автомашины. Это потом им начисто прекратили платить в любой форме. Проверки, которые проходили на заводе, показали, что злоупотреблений серьезных в этом аспекте не было. Работала даже комиссия, которая отслеживала, чтобы с работниками за труд расплачивались сполна.

И последнее. За время моей работы первым заместителем генерального директора завод ни разу не останавливался. Трудности преодолевали. Этого не скажешь в настоящее время.

Юрий СНЕГИРЕВ.

Кемерово и кемеровчане

Кондуктор размером с дирижабль

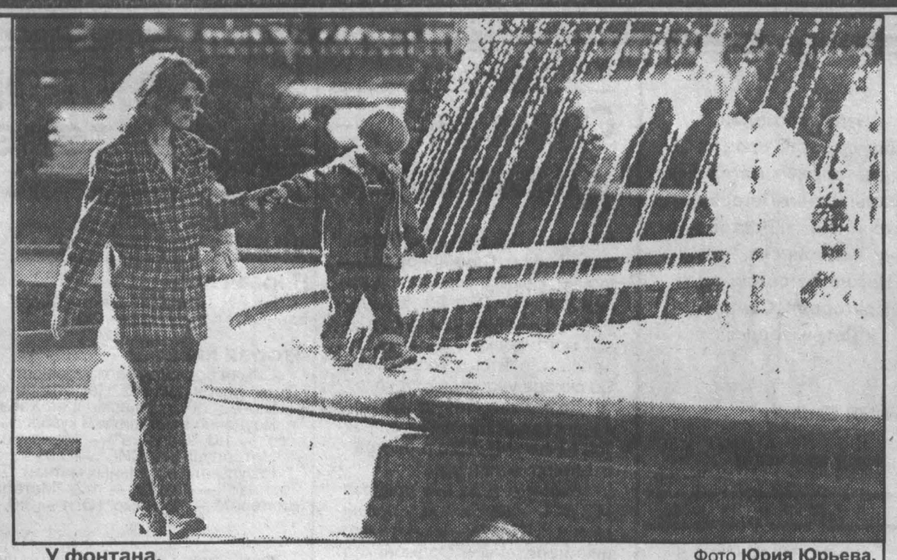

У фонтана.

Фото Юрия Юрьева.

Что ни говорите, а кондуктор — важная фигура в городском транспорте. Хозяин (чаще хозяйка) салона, блюститель порядка, а главное — собиратель и хранитель автобусно-троллейбусной казны. С приходом кондукторов кемеровский пассажирский транспорт стал, наверное, более окупаемым. Вспомните то время, когда в автобусах-троллейбусах стояли автоматы. Многие ли бросали в кассу положенные копейки? Да что копейки, потом перешли на рубли, сотни, тысячи, и что? Добрая половина пассажиров ездила «зайцем». Теперь процент безбилетников значительно снизился, пассажирскому автохозяйству стало легче, но лучше ли стало тем честным гражданам, которых обилечивают кондукторы, или льготникам с их бесплатными удостоверениями, корочками, книжечками?

Начнем с того, какую на самом деле миссию выполняет кондуктор в нашем транспорте. Похоже, главная и единственная задача — собрать деньги. Следить за порядком — не его работа. Как правило, все сиденья занимают молодые люди. Никто, в том числе и кондуктор, не попросит уступить сидячее место пожилому. Единственное, что можно услышать, входя в автобус, — «проезд оплачивайте!». Мало того, как только автобус приближается к очередной остановке, кондуктор тут же делает бросок к выходу, кидается, как на вражескую амбразуру, расклинивается толпой пассажиров, наступает всем на ноги, загораживает своим телом и без того узкий просвет, не давая пассажирам выходить. Это чтобы ловчее ему было обилетить партию входящих в эту же дверь любителей прокатиться.

Было время, когда кондуктору деньги на билетик передавали, а он стоял себе на своем кондукторском месте и отсчитывал целую ленту билетов, каждый отрывал себе сколько положено. Но сейчас стоять на месте — значит упустить деньги, потерять деньги. Деньги, деньги! Вот и мечется кондуктор от головы до хвоста автобуса, обилечивает.

Порой габариты хозяйки салона таковы, что вообще не выйдешь из автобуса, стоит мертво, на всю ширину прохода, не пошевелится, не посторонится. Главное — оплати проезд, а там можешь и вовсе не выходить на нужной остановке.

Двери, как правило, подпирают дюжие молодчики, хотя в середине автобуса пусто. Порой дверцы совсем не открываются, — так прижмут. Дамы сумочки к себе прижимают — изрежут, мужчины за карманы держатся, все добро в них — деньги, ключи, документы. Руки у всех заняты. Кондуктор свое: проездные показывайте, проезд оплачивайте. Трудно ли этим молодцам напомнить: пройдите вперед, освободите выход? Нет, не видит кондуктор, что у дверей пробки, карманники свое дело делают, пассажиры, обливаясь потом, пытаются протиснуться на свободное место.

Встречается в троллейбусе и женщина-кондуктор с явным психическим отклонением: всю дорогу говорит, говорит, несет несвязную чепуху. Да неужели нормальных-то не хватает? Ведь безработица же! А то и под крепким градусом, навеселе, хоть и не праздник. Может быть, получку дали, ну тогда можно и простить, это теперь стало как праздник, красное число.

Когда же примем от Запада не только модные платья и прически, но и элементарную культуру? Живем в областном центре, транспортом города пользуются все или почти все жители, к нам иностранцы приезжают. И если уж решили навести порядок с оплатой проезда, так, может, пора обеспечить пассажирам и этот самый проезд — удобный и надежный?

Скрытый талант

Сосед наш Вася — далеко не трезвенник. Куда только ни устраивался, нигде не держится: кому пьяница на работе нужен? Даже раньше, когда всех принимали, воспитывали, его увольняли по 33-й. Устроится грузчиком, продержится до первой получки, запьет — выгоняют. После запоя снова устраивается. Отмоется, оденется почище, смотришь — опять работает, через месяц — выгнали. Так и дотянул Вася до 40 лет.

Теперь такого — без образования да с вредными привычками — не возьмут никуда, трезвых, грамотных, молодых хватает. Да и видок у Васи стал не очень. Худой, сгорбившийся, хмурый. Шмыгнет в подъезд, чтобы не здороваться ни с кем и на вопросы лишние не отвечать. Чем живет Вася? Где берет на пропитание, да и на выпивку?

Однажды прохожу мимо телефона-автомата и слышу удивительно четкую Васину речь:

— Завтра ровно в 11 будь возле овощного магазина. Туда привезут картофель, будем разгружать. Смотри не опаздывай, все понял?

Видно, его поняли, потому что тут же закрутился телефонный диск, и наш Вася голосом главнокомандующего войсками сообщает следующему сотоварищу о наклевывающемся калыме в овощном магазине.

Откуда этот металлический тон, откуда абсолютно четкая, а главное, трезвая формулировка команд? Вот тебе и Вася-пьяница! Сколотил бригаду грузчиков, обзванивает объекты, находит работу и руководит разгрузкой-погрузкой не хуже заправского прораба. Сам себе начальник, никто не воспитывает, еще и других подрядил работать. А что, может, еще Вася и покажет себя в условиях свободного бизнеса? Может, даже и пить бросит?

Хорошо, что есть теть Любы

Дворничиха теть Люба встает рано. Еще шести нет, а она уже инструмент свой нехитрый достает, стучит под окнами об асфальт — палку на метлу насаживает. Спать по утрам не дает, шелестит, скребет, подметает. Зато идешь на работу — вокруг дома, во дворе чистота, зимой снег с тротуара убран, скользкие дорожки песочком посыпаны, летом — никакого мусора, листьев, все сгребла теть Люба, газоны от прошлогодних листьев очистила, можно цветочки садить. Даже траву скосила, чтобы двор аккуратнее выглядел.

А надолго ли чистота? Вон ребятишки из школы бегут, мальчишки из тетрадных листков голубей наделали, по двору пускают. Надоело «голубятникам» бумажных птиц запускать, другой игрой занялись, а голуби во дворе валяются, завтра теть Люба их подбирать будет. Сейчас строго с дворников спрашивают, чистоту проверяют, к праздникам деревья, бордюры подбеливать надо. Все выполняет теть Люба, сейчас не прежние времена, работу больно не найдешь. А то и премии лишат, хоть не часто дают, а уж про зарплату и говорить нечего. Придумали в РЭУ: приведи жильцов, которые квартплату сдадут, — получишь свои кровные. Вот и старается теть Люба, чтоб ни пылинки, ни соринки у домов, чтоб на работе удержаться. В возрасте женщина, грузная, а метлой орудует, как молодуха.

Только присела на лавочку передохнуть — малыш с мамой топает, за руку держится, мороженое облизывает. Не успел и половины съесть — плюх его мороженое прямо на дорожку, которую теть Люба только что подмела. Мама бумажку бросила, на мальчика прикрикнула, разиня, мол, и дальше повела. Теть Люба за спину держится, идет подбирать обертку, а то всю картину портит. Убирает, убирает дворничиха. Молча, никому замечаний не делает — народ не любит критики. Народ не понимает, как чистота во дворе теть Любе достается. Собачек выпустят — обязательно во дворе напачкают. Ничего не говорит теть Люба, только метет, подбирает наш мусор, и, что думает о нас, безжалостных, никто не знает. А может быть, и ничего не думает, за долгие годы дворницкой работы привыкла подметать, подчищать, и мысли ее только о чистоте, о порядке в нашем общем доме.

Елена ЩЕРБАКОВА.

Российская Федерация
Кемеровская область

Закон о бюджете территориального дорожного фонда на 1997 год

Принят Законодательным собранием Кемеровской области 5 июня 1997 г. №65

Статья 1. Утвердить бюджет территориального дорожного фонда на 1997 год по расходам 911931 млн. рублей, исходя из прогнозируемого объема доходов 911931 млн. рублей, учитывая, что ставка налога на пользователей дорог, зачисляемого в территориальный дорожный фонд, составляет 1.75 процента от выручки, полученной от реализации продукции (работ, услуг).

Статья 2. Учесть доходы территориального дорожного фонда Кемеровской области на 1997 год за счет следующих источников:

	млн. руб.
1. Остаток средств на начало года	150401
2. Налог на пользователей дорог	336065
3. Налог с владельцев транспортных средств	26000
4. Налог на приобретение транспортных средств	57000
5. Субвенции и дотации из федерального дорожного фонда,	342465
в т.ч. налог на пользователей дорог	336065
Итого:	**911931**

Статья 3. Направить в 1997 году средства территориального дорожного фонда на следующие цели:

1. Территориальные дороги	850326
содержание дорог	225500
ремонт дорог	316849
переходящий остаток средств на конец года	28500
резерв средств	10000
приобретение техники и оборудования для содержания и ремонта дорог	40000
расходы по управлению дорогами	16000
реконструкция и строительство дорог	208900
погашение задолженности ГАО ЖКХ по строительству моста через р. Кия в соответствии с протоколом совещания от 29.07.96	4577
2. Федеральная дорога	16605
содержание дороги	16605
3. Муниципальные дороги	45000
приведение сельских дорог в нормативное состояние для приемки их в сеть дорог общего пользования	45000
Итого:	**911931**

Статья 4. Установить, что средства, поступающие в 1997 году в территориальный дорожный фонд сверх доходов, утвержденных настоящим Законом, направляются на финансирование расходов территориального дорожного фонда пропорционально по статьям, из них 3500 млн. руб. на строительство моста через реку Большой Унзас на дороге Шерегеш-Усть-Анзас.

Статья 5. В соответствии со статьей 7 Закона от 27 июня 1995 г. №8-03 «О дорожном фонде Кемеровской области» администрация области по представлению дирекции областного дорожного фонда может корректировать смету доходов и расходов территориального дорожного фонда в пределах утвержденной суммы.

М. КИСЛЮК,
Глава Администрации Кемеровской области.

г. Кемерово
17 июня 1997 г.
№12-03.

российские новости

Реформа жилищно-коммунального хозяйства, обещанная правительством, вызывает естественную тревогу у населения. Результаты социологического опроса показали, что из 1600 респондентов только 46 процентов «оплачивают коммунальные услуги в срок». 44 процента вынуждены из-за материальных трудностей задерживать плату за квартиру. 6 процентов опрошенных «последние месяцы вообще не платят». Половина респондентов высказалась категорически против реформирования системы оплаты, понимая, что для них будет нереально справиться с новыми расходами.

☆ ☆ ☆

В Петербурге завершено строительство первой в России серийной экскурсионной субмарины «Садко». Названную именем русского былинного героя лодку, спроектированную специалистами ЦКБ «Рубин» под руководством генерального конструктора Игоря Спасского, строили в течение трех лет на верфи «Петрозавода». Заняв места в каюте, 40 туристов смогут погрузиться на глубину 40 метров и обозревать подводное царство в течение часа. Пока такие развлечения не по карману российским путешественникам и, сданная в аренду, субмарина скорее всего окажется в водах Карибского или Средиземного моря. Через несколько дней начинаются ходовые испытания «Садко» в Финском заливе, для чего уже набран экипаж опытных гидронавтов.

«Последние известия».

---

24 июня

ДОМ КИНО «МОСКВА». **Большой зал.** Премьера кинокомедии режиссера Эльдара Рязанова ПРИВЕТ, ДУРАЛЕЙ! (14, 16, 18, 20). **Малый зал.** Боевик ДВОЙНИК (15, 17, 19, 21).

«АВРОРА». Итало-американская приключенческая комедия ЭРОТИЧЕСКИЕ ПРИКЛЮЧЕНИЯ ТРЕХ МУШКЕТЕРОВ (13, 14-30, 16, 17-30, 19, 20-30). Возрастное ограничение 18 лет.

«ЮБИЛЕЙНЫЙ». КАМЕНЬ ЖЕЛАНИЙ (14, 16, 18). ДИКАЯ ОРХИДЕЯ (20 — детям смотреть не рекомендуется).

«КОСМОС». Приключенческий фильм БАБОЧКА (Франция) (15, 17). Триллер БЕЗЖАЛОСТНАЯ ПОПУТЧИЦА (США) (19, 21). Возрастное ограничение 16 лет.

«ПРОГРЕСС». У КАЖДОГО СВОИ НЕДОСТАТКИ (США) (12, 14, 16, 18, 20).

Мельница ООО «Поликорн» в г. Новоалтайске (Алтайский край)

— **реализует:**
муку высшего сорта по цене 2100 руб./кг,
муку 1-го сорта по цене 1800 руб./кг;
— **закупает** зерно;
— **принимает** зерно на переработку.

Тел./факс в Новоалтайске (385-32) 2-07-64.

Низкие цены, гарантия качества, большой выбор

КАМАВТОСНАБ

Уполномоченный поставщик продукции КамАЗа
г. Набережные Челны, пр. Мира, 40
Тел./факс: (8552) 53-63-10, 53-63-15, 53-63-04
автомобили

«КамАЗ»

Все модификации: серийные, специальные, а также прицепы, полуприцепы, запчасти
Комплектация по желанию заказчика:
внутренний и внешний дизайн кабины, турбо, контейнеры, бак 500 л.

Лицензия А96 №052208 ГК РТ ЗПП.

ОРГАНИЗАЦИЯ при Заводском обществе инвалидов г. Кемерово **выполняет любые ремонтно-строительные работы:** кровельные, фасадные, евроотделка помещений, облицовка стен, полов, лестниц мраморной плитой.

Качество и срок исполнения гарантируем.

На выполненные работы НДС не начисляем.

Тел. 25-38-77, с 9 до 13 часов.

Услуги парикмахера, сапожника, телемастера.

Тел. 22-27-02, с 9 до 14 часов.

Грузоперевозки!

Организация при Заводском обществе инвалидов г. Кемерово выполняет грузоперевозки в пределах города и области на автомобилях «Газель» (тент) и «ЗИЛ» (самосвал. Цены льготные.

Лицензия серии КМО №96.

Тел.: 25-38-77, с 9 до 13 час., 55-82-39, с 13 до 20 час.

из первых рук

Местной власти стараются сделать привлекательное лицо

На строительстве дома российской государственности в последние недели наблюдается заметное оживление. Тон на этой стройке века задает Борис Ельцин, предложивший участникам строительства цементирующий материал под названием «местное самоуправление». На всех этапах возводимого здания сразу почувствовали, что президент активно инициирует меры, направленные на создание сильной и эффективной государственной системы.

Закономерен вопрос: с чем связан такой повышенный интерес высшего руководства государства к структурам, которые по Конституции призваны обеспечивать самостоятельное решение вопросов местного значения?

В своем радиообращении от 6 июня этого года Борис Ельцин дал на этот счет четкие, исчерпывающие ответы. Президент, отметив ряд позитивных тенденций в развитии российских территорий, к числу которых он отнес расширение прав регионов, их самостоятельность, появление новых ярких лидеров, подчеркнул, что сегодня острейшая проблема — неравномерность темпов развития регионов, различия в уровне жизни людей. В одних местах наблюдается рост производства, в других — продолжается спад и положение дел ухудшается. Поэтому главная задача, считает президент, заключается в том, чтобы добиться хозяйственного роста в каждой республике, в каждом крае или области.

Без развития местного самоуправления, которым, честно говоря, в последние годы никто предметно не занимался, прогресса в этом деле ожидать не приходится. Поэтому так настойчив президент в осуществлении качественного прорыва на этом участке функционирования государственного механизма.

Темп здесь задан нешуточный: вслед за первым заседанием Совета по местному самоуправлению выходит Указ президента «Об основных направлениях реформы местного самоуправления в Российской Федерации». В нем конкретизированы многие важные идеи, которые позволят оживить деятельность городского и районного звеньев — этого третьего, после федерального и областного, уровня государственной власти. Ведь, несмотря на то, что в соответствии с Конституцией местное самоуправление осуществляется гражданами путем референдума, выборов и других форм прямого волеизъявления, всем понятно, что реальные экономические рычаги находятся в руках руководителей городов и районов.

Именно они на деле распоряжаются (по мандату народного избранника, разумеется) муниципальной собственностью. В их ведении находится жилищный фонд и обслуживающие его предприятия, торговля и общественное питание, учреждения образования и здравоохранения — словом, все то, что, по выражению президента, обеспечивает нормальную повседневную жизнь.

Разумеется, без активной поддержки местными властями начатых новой правительственной командой реформ все они обречены на провал. На деле именно реально действующее местное самоуправление: мэры городов, поселков, районная администрация — те, кто будет собирать и распределять налоги, дотировать малоимущих, ставить в квартирах счетчики на газ и воду, бороться с монополистами в жилищно-коммунальной сфере, — является той опорой в реализации реформ, на которую делает ставку Москва.

Местное самоуправление охватывает практически все регионы страны. Федеральным властям удалось обеспечить проведение выборов местных властей. Сегодня они сильны и влиятельны, особенно в крупных российских городах. Оформлена юридическая сторона вопроса. Как известно, уже более двух лет действует федеральный Закон «Об основах местного самоуправления». На очереди — укрепление финансовых основ местного самоуправления, ибо без продуманной стратегии низовых бюджетов подлинное самоуправление невозможно.

Сегодня местные бюджеты несут основную тяжесть расходов по социальной и коммунальной сферам, равную 60 процентам. В этом смысле местные бюджеты, финансирующие набор жизненно важных человеческих потребностей, представляют собой не просто низовое звено бюджетной системы, но и ее фундамент, основание всей бюджетной пирамиды. Но как раз именно местные бюджеты наиболее бесправны.

Как известно, в странах с развитым самоуправлением главным источником наполнения местных бюджетов являются налоги с имущества и доходов населения. В современной России такие поступления в муниципальную казну способны покрыть не более 20-25 процентов потребностей города или района. И прежде всего потому, что местные бюджеты несут на себе большую часть расходов по обслуживанию коммунально-жилищного хозяйства.

Как подчеркнул в своем недавнем радиообращении Президент России Борис Ельцин, финансовая поддержка регионам, прежде всего отстающим, остается непродуманной и неэффективной. «Нет четких, ясных правил, по которым федеральный бюджет выделяет помощь. Не налажен жесткий контроль за целевым использованием предоставленных средств. В результате помощь не доходит до тех, кто больше всего в ней нуждается».

Не случайно поэтому в Указе президента, посвященном реформе местного самоуправления, дается конкретное поручение правительству определить в 3-месячный срок порядок учета и передачи из федерального бюджета органам местного самоуправления финансовых средств, необходимых для того, чтобы, во-первых, компенсировать увеличение их расходов на реализацию решений, принятых федеральными властями, и, во-вторых, восполнить затраты на осуществление местными властями отдельных полномочий Российской Федерации.

Много надежд связывают руководители городов и районов с Законом «О финансовых основах местного самоуправления в Российской Федерации», прошедший уже в двух чтениях в Государственной думе. Основная идея этого закона, разработанного с активным участием специалистов по местным финансам, заключается в том, чтобы определенная доля отчислений от федеральных налогов закреплялась за местными бюджетами на постоянной основе. Каждому субъекту Федерации предлагается закрепить за муниципалитетами не менее 50 процентов средств, поступивших от подоходного налога с физических лиц, не менее 5 процентов налога на прибыль, 10 процентов от НДС и 10 процентов акцизов. Важно при этом обеспечить дифференцированный подход: богатый город оставляет у себя 1 процент региональной части налога на прибыль (и этого ему хватит сполна), отсталый же сельский район может получить и все 100 процентов. Этого все равно окажется мало, придется давать дотации. Выгода же здесь заключается не в размерах этих долей, а в самом факте закрепления — местные власти получают мощный стимул для увеличения доходной части муниципальных бюджетов.

Предполагается также ограничить возможности рискованного использования средств местных бюджетов, что составляет питательную среду для коррупции. Надо отказаться и от «услуг» внебюджетных фондов, где бесконтрольно расходуются, а часто просто расхищаются огромные деньги. Ну и, разумеется, органы местного самоуправления должны не напрямую заниматься предпринимательской деятельностью, а направлять энергию на создание условий для развития предпринимательства на своих территориях.

В целом же стоит задача в течение предстоящих полутора лет завершить формирование правовой базы, обеспечивающей становление местного самоуправления, оказать ему реальную государственную поддержку.

Все это будет способствовать тому, что все три уровня государственной власти будут работать более четко и целенаправленно, без обид и взаимных упреков. Ведь конфликты между местным самоуправлением и администрациями некоторых регионов возникали в основном из-за несовершенства законодательной базы, неверно сложившегося распределения полномочий в управленческой и финансовой сферах.

Сейчас много пишут и говорят о том противостоянии, которое якобы сложилось между федеральным центром и губернаторами. Говорится также и о том, что, подчеркивая свое внимание к местному самоуправлению, Москва хочет вбить клин между мэрами и губернаторами и ослабить тем самым властные амбиции руководителей регионов.

На наш взгляд, это очередная политическая спекуляция. Взять, к примеру, то же Приморье. На протяжении последних лет противостояние между губернатором Евгением Наздратенко и мэром Владивостока Виктором Черепковым стало уже притчей во языцех. Это именно из-за бездеятельности и чрезмерных амбиций губернатора и мэра край оказался в тяжелейшей ситуации. Оба «соперника» вместо принятия экстренных мер предпочитали собственные просчеты списывать на козни центра. Но вот что показательно: едва под обоими руководителями зашатались их начальственные кресла, оба «непримиримых» впервые за долгие годы сели за стол переговоров. Уместен один только вопрос: реально ли за считанные дни разрешить тот воз проблем, к которым оба руководителя не прикасались годами?

Впрочем, это не единственная спекуляция со стороны оппонентов президента и обновленного правительства. Так, например, они утверждают, что меры по усилению полномочий представителей президента тоже, мол, направлены на усиление контроля за губернаторами. Замысел между тем совсем в другом.

В новом положении о представителях президента, которое вскоре будет подписано Борисом Ельциным, основной упор делается не на «отслеживании» губернаторов, а на контроле за деятельностью федеральных структур в субъектах Федерации. Именно их действия вызывают сегодня у Москвы больше нареканий, чем работа губернаторов.

Контроль за федеральной собственностью, федеральными структурами, в том числе силовыми, а также за тем, как расходуются федеральные деньги на местах, — вот тот основной перечень задач, которые призваны решать полномочные представители президента. А эта работа невозможна без постоянных и тесных контактов и с губернаторами, и с руководителями местного самоуправления. И ни о каком накате центра на региональные политические элиты речь, разумеется, не идет. Просто в регионах начинается нормальная работа по проведению реформ. Работа трудная и кропотливая.

Тем более, если иметь в виду, что государство намерено вернуть себе то, чем долгое время практически не пользовалось, — федеральную собственность в регионах, у которой уже наверняка нашлись новые хозяева. Но порядок наводить надо, и процесс этот позитивный. Его последствия пойдут во благо как регионам, так и России в целом.

Пресс-служба правительства РФ.

ИНФОРМАЦИЯ ДЛЯ ВАС

Все товары и услуги подлежат обязательной сертификации.

Тел. 52-02-10.

ПРОДАЮТ

Ячейки в строящемся овощехранилище по адресу: бульвар Строителей, 4, цена 8,5 млн. руб., а также металлический гараж (4х6х2,2 м), плиты перекрытия ПК-6,3 — 500 тыс. руб. Тел. 53-96-35.

2-комн. квартиру улучш. планир. (полезн. пл. 30 кв. м, кухня 9 кв. м, 1 эт.) по пр. Ленинградскому, 51. Без посредников. Тел.: раб. 52-12-10, дом. 31-86-51.

А/м «ВАЗ-2106» новый, 1997 г. вып., 17 июня, без пробега (1600 куб. м, 4-ступ. коробка передач, поставлена на учет), белого цвета. Тел. 45-5-26.

Мини-стенку «Казачка» в упаковке, а также прицеп для легкового автомобиля, б/у. Тел. 28-99-24.

Автомобиль «Ниссан-Санни» 1992 г. вып., серебристого цвета, в хорошем состоянии. Тел.: 33-05-91, 28-06-45.

РАЗНОЕ

Баланс на компьютере, быстро, качественно, дешево. Тел. 51-90-78, спросить Константина. (Лицензия №003008 выдана АКО).

Профессиональный набор и верстка. Тел. 52-24-38.

ПРИГЛАШАЮТ НА РАБОТУ

ОАО «КузбассТИСИз» — машиниста буровой установки. Оплата сдельная, 1,5-3 млн. руб. Тел. 35-93-43.

«Автоагрегат» — электрогазосварщиков 4-6-го разрядов. Заработная плата по договоренности. Тел. 22-12-77.

«Спецавтохозяйство» — кузнеца, моториста, столяра 5-го разряда. Тел. 28-95-92.

Акционерное общество «Азот» для работы во вновь пускаемом после реконструкции цехе аммиак-1 срочно — опытных рабочих и ИТР: химиков-технологов, механиков, киповцев, электриков. Контактные тел.: 22-02-54, 22-02-44.

Мастера АХЧ, уборщика территории (мужчину), столяров, облицовщиков по граниту и мрамору. Тел. 4-28-57.

ОАО «Завод «Электродвигатель» — слесаря по ремонту металлорежущего оборудования 5-го разряда, столяра-плотника 4-го разряда, инженера-технолога I категории по механической обработке и оснастке (мужчину, высшее образование, стаж по специальности не менее трех лет). Тел. 25-36-66.

Организация тракториста-экскаваторщика, автокрановщика. Тел.: 22-20-42, 22-17-72.

Строительная фирма — компрессорщика, газоэлектросварщика 4-5-го разрядов. Тел. 36-02-12.

Департамент культуры администрации Кемеровской области и коллектив областного краеведческого музея выражают искреннее соболезнование старшему научному сотруднику музея Галине Павловне Калишевой в связи с трагической смертью ее мужа

КАЛИШЕВА
Николая Васильевича.

Коллектив миграционной службы Кемеровской области выражает соболезнование руководителю службы Анатолию Николаевичу Суворову по поводу смерти его матери

ЛИСЮТИНОЙ
Варвары Ивановны.

веселый отдых

Остров сокровищ, или Как стать Робинзоном

Неужели в наши дни, когда вроде бы большинство соотечественников озабочено чисто житейскими проблемами, кому-то хочется вдруг оказаться на... необитаемом острове? Неужели сегодняшние школьники, воспитанные на «сверхсовременных» боевиках, все-таки рвутся в морские просторы, мечтают о ветре, наполняющем паруса бригантины?

Оказывается, да, так оно и есть. Доказательством тому стали четыре дня увлекательнейшей игры «Робинзонада». Бюро путешествий и отдыха «Робинзон» собрало на островах близ Юрги увлеченных людей самого разного возраста — от дошкольников, школьников до вполне солидных граждан. Жили Робинзоны и в палатках, и просто под открытым небом, наслаждались природой, веселились кто как мог. И главное — по собственной инициативе все эти островитяне, на время отказавшись от благ цивилизации, с головой окунулись в сказочный мир захватывающих приключений, в бивуачную туристскую жизнь.

Вместе с веселыми Робинзонами на островах отнюдь не случайно оказалась корреспондент «Кузбасса» Светлана Антимонова.

Легенда была такая: на необитаемом острове высадились потерпевшие кораблекрушение моряки, им волей-неволей пришлось обживать новую землю. Вдруг, откуда ни возьмись, явились кровожадные пираты, которые стали грабить и разорять деревни ньюробинзонов.

Без еды и питья я могу выдержать в лучшем случае полдня, на большее меня ни за что не хватит (а настоящий Робинзон должен уметь обходиться порой одним подножным кормом). Прикинув, что способностей к выживанию на необитаемом острове у меня практически нет, я решила стать пиратом. Все-таки грабить - это не строить, авось чем-нибудь и разживусь.

Остров гудел как улей: маленькие Робинзоны строили свои деревни. Домики из травы и веток вырастали как на дрожжах, появлялись загоны для живности, сараи, колодцы и даже туалеты. Наша небольшая пиратская стайка издали наблюдала за строительством. Ага, вот в «деревне» остался всего один «сторож», остальные куда-то разбрелись. Пора нападать. По-пластунски мы подползли совсем близко к домику, только приготовились выскочить из засады, как нас самих атаковали. Вот тебе и мирные жители!..

Мы сражались, как львы, но маленькие Робинзончики буквально выскальзывали из рук, банданы (попростому платки), никак не срывались (пока бандана на голове, ты жив, сорвали ее — ты «убит»). Деревянные кинжалы и ножи, казалось, сверкали в руках противников. Первой «убили» меня. Лежа в траве, я с болью смотрела, как «гибнет» вся наша банда. И надо же, у Робинзонов ни одной потери, никто даже не ранен. Да, нелегка пиратская доля... Жалкие остатки кровожадных «грабителей» быстренько ретировались на нейтральную полосу, а одного из наших Робинзоны взяли в плен, теперь он будет в качестве бесплатной рабочей силы в деревне.

Эта «необитаемая» земля на самом деле была «пригородным» юргинским островком, огни города виднелись ночью. На острове действительно никто не жил, хотя нельзя сказать, что человеческая нога не ступала там. Как и полагается всем необитаемым землям, леса были непроходимыми, болота — топкими, а комары — злющими. Правда, Робинзоны и все остальные люди добирались на остров не по морю, а речкой Томью, на катере. Но разве имеют значение все эти мелкие подробности, если самое главное — существовал клочок суши, отданный в безраздельное владение детям.

Детство без игр не бывает. Играть во дворе с приятелями — это одно: весело, интересно, но быстро надоедает, и совсем другое дело — в лесу, где все по-настоящему, где рядом ребята, которых первый раз видишь, а мам и пап нет, где ты чувствуешь себя ответственным за других.

У «Робинзонад» не бывает сценариев, ведь ребята для своих игр не расписывают роли. Была бы легенда, сказка, и больше ничего не надо. Кто первым придумал «Робинзонаду» — неизвестно, только прижилась она у скаутов, которые играют лишь своим узким кругом. Юргинское бюро путешествий и отдыха устроило такой праздник доступным для всех: скаутов, артистов, туристов, музыкантов. (Приехал народ из Томска, Новосибирска, Кемерова, Болотного, Лебяжьего, Тайги, Топок, Яшкина.) Робинзоном, вообще-то, может стать любой. Для этого нужно совсем немного: во-первых, быть романтиком, для которого весь мир полон тайн и загадок. Во-вторых, — авантюристом, ищущим приключений на свою голову. В-третьих, — мастером на все руки, способным из ничего сделать многое. И, последнее, — просто веселым человеком.

Песни на острове сокровищ начались едва ли не с того момента, как нога первого Робинзона ступила на необитаемую землю. Репертуар был широчайший: от песен на тему «что вижу, то пою» до лирики; от туристских напевов до черного юмора. Вот, к примеру, хит «Бродячих артистов» из Лебяжьего:

«Топ-топ, топает турист
по горам Кузбасса
вверх и вниз.
Топ-топ, очень нелегки,
Топ-топ, наши рюкзаки.
Топ-топ, мама, не грусти,
Люди подберут меня
В пути,
Только это буду
Уж не я, это будет
Мумия моя»

Такой «черный юмор», в общем-то, был к месту, особенно если вспомнить, что все Робинзоны в душе — туристы, или что на острове ребятам, пока шла постройка деревень, пришлось почти целый день прожить на подножном корму. «Пираты» из Болотного придумали себе девиз: «Нам солнца не надо — нам трудности светят. Нам денег не надо — нам кушать давай!» Про деньги «Пираты» хорошо сказали, потому что их не было на острове, все покупалось-продавалось, а чаще выменивалось либо на сокровища, то бишь «алмазы», либо на еду. (Конечно же, Робинзоны не пухли от голода, просто то, что есть у соседей, всегда вкуснее, чем свое.) Одевались островитяне на редкость причудливо: кто в брюки и майки, изрезанные на полоски, кто в шорты размеров на несколько больше нужного, а кто в шкуры диких животных. Некоторые Робинзончики для полноты картины даже расписывали себе открытые части тела или вешали таблички с надписями на грудь.

Пляски на острове устраивались по любому поводу и даже без оного: выиграл сражение или хорошо покушал, заработал алмаз или просто хорошее настроение... Под конец даже погода перестала иметь какое-либо значение. В проливной дождь возле огромного костра всю ночь гудела музыка, а Робинзоны отплясывали «отходную».

Игра — как сказка: вроде ложь, да в ней намек, спрятанный где-то далеко в глубинах подтекстов, его нужно только достать оттуда. Каждый раз сказку можно продолжать по-новому, придумывать самые необыкновенные приключения, у них не существует окончания. Главное, чтобы была фантазия и жажда новых ощущений. Играя, взрослые становятся детьми, а дети — немножко взрослыми. Хорошо? Отлично!

Светлана АНТИМОНОВА.
Фото **автора.**
гг. Юрга — Кемерово.

ТРИДЦАТЬ ЧЕТВЕРТЫЙ официальный ВЫПУСК

18 июня — 2 июля

Чарт составлен по результатам продаж CD в музыкальных магазинах Москвы, Санкт-Петербурга, Екатеринбурга, Ростова-на-Дону, Челябинска, Рязани, Нижнего Новгорода, Новгорода, Самары и Петрозаводска.

ТОЛЬКО НАСТОЯЩИЙ ШОКОЛАД МОЖЕТ НОСИТЬ ИМЯ *Cadbury*

N — позиция в текущем чарте L — позиция в предыдущем чарте
x2 — число непрерывных чартов на счету

	N	L	ИСПОЛНИТЕЛЬ	АЛЬБОМ	ЛЕЙБЛ	x2
	1	1	Depeche Mode	Ultra	MUTE	5
	2	4	Paul McCARTNEY	Flaming Pie	EMI	3
	3	2	Michael Jacrson	Blood On The Dance Floor — History In The Mix	EPIC	2
	4	7	Tony Braxton	Secrets	BMG	9
	5	5	сборник	Союз 19	СОЮЗ	9
	6	6	U2	Pop	ISLAND	8
	7	3	Агата Кристи	Ураган	EXTRAPHONE	3
	8	8	Линда	Ворона	CMP	10
	9	19	George Michael	Older	EMI	26
↑	10	30	WHITESNAKE	Restless Heart	GEFFEN	4
	11	11	Лариса Долина	Погода в доме	СОЮЗ	5
	12	17	soundtrack	Pupl Fiction	BMG	7
	13	13	Aerosmith	Nine Lives	COLUMBIA	6
	14	29	No Doubt	Tragic Kingdom	MCA	9
	15	20	Алена Апина	Объяснение в любви	СОЮЗ	2
	16	9	Александр Иванов	Грешной души печаль	СОЮЗ	7
	17	15	Enigma	Le Roi Est Mort, Vive Le Roi!	EMI	13
	18	18	Наутилус Помпилиус	Яблокитай	DANA MUSIC	5
	19	12	Yello	Pocket Universe	POLYGRAM	9
	20	31	Celine Dion	Falling Into You	EPIC	7
	21	36	Аквариум	Хрестоматия 1980-87	ТРИАРИЙ	2
☆	22	NEW	сборник	Сюрприз от Аллы Пугачевой	СОЮЗ	1
	23	RE	Eltin John	Love Songs	MCA	1
	24	28	Nick Cave & The Bad Seeds	The Boatman's Call	MUTE	6
	25	25	soundtrack	Evita	WARNER	13
	26	35	Анжелика Варум	Зимняя вишня	СОЮЗ	11
	27	14	Иванушки International	Конечно, он	REC	18
	28	RE	Гарик Сукачев	Песни с окраины	RMG	1
	29	10	сборник	The Best From The West vol.3	GALA	4
	30	27	Garbage	Garbage	BMG	9
	31	NEW	Blackmore's Night	Shadow Of The Moon	BMG	1
	32	RE	Чиж & Co	Полонез	SOLYD REC	1
	33	16	Jean Michel Jarre	Oxygene 7-13	DREYFUS/EPIC	9
	34	RE	ДДТ	Любовь	DDT	1
	35	NEW	soundtrack	Romeo & Juliet	CAPITOL	1
	36	NEW	Мурат Насыров	Кто-то простит	СОЮЗ	1
	37	NEW	Gary Barlow	Open Road	BMG	1
	38	RE	Валерий Меладзе	Последний романтик	СОЮЗ	1
	39	NEW	Балаган Лимитед	Че те надо?	СОЮЗ	1
	40	NEW	Мумий Тролль	Морская	REC	1

↑ стремительный взлет New впервые в чарте
☆ самый удачный дебют RE снова в чарте

Редакция продолжает публикацию музыкальных чартов CADBURY TOP 40. Как и прежде, все чарты призовые. Основываясь на данных 34-го чарта, который помещен сегодня, и информации о наиболее популярных произведениях и исполнителях, попытайтесь отгадать первое место в 35-м чарте. Три победителя получат майки от CADBURY. Свой прогноз присылайте по адресу: **650630, г. Кемерово, пр. Октябрьский, 28, редакция газеты «Кузбасс».** Рассматриваются конверты и открытки со штемпелем не позже 29 июня.

А победителями в 34-м чарте CADBURY TOP 40 стали Д. Тырышкин из Салаира и В. Бизик из поселка Вишневка Беловского района. Поздравляем!

неувязочка

Стулья для умывальника

Ночь. Общежитие. Разбитый плафон. Служебное помещение. Некто в черном крадется коридором. У двери замирает. Через минуту вставляет в замок монтировку. С силой дергает. И... творится жуткая кража. Со склада уносятся стулья...

Возможно, такую картину представлял год назад директор Новокузнецкого горнотранспортного колледжа.

Выдержка из его приказа: «Стулья обнаружены у проживающего Г. Материалы по хищению переданы в Орджоникидзевский РОВД... Приказываю: за взлом замка и кражу выселить семью Г. из общежития»...

В нашей жизни всегда найдется место преступлению. И прежде чем сделать что-то, нужно семь раз подумать. Наш герой, видимо, подумал шесть.

Строки его заявления: «Проживаю в общежитии шесть лет. Последние четыре года здесь грязь и беспорядок в хранении материальных ценностей. На нашем этаже имеется комната-рекреация, где лежат стулья, табуретки и другое. Замка на двери не было... Взяв оттуда, я поставил стулья в общий умывальник. Новый директор колледжа начал спрашивать сохранность инвентаря... Комендант сказала мне, что я стулья своровал и меня вызывают в милицию. Сходил, рассказал. Милиционер дал расписаться в том, что со мной проведена беседа. Оказалось, я подписался в протоколе, где сказано, что я крал...»

Соседи в объяснении подтвердили: стулья выполняли свое прямое назначение не в чьей-то комнате, а в общей — в умывальной.

Прокурор Орджоникидзевского района проверку оперативником докладной коменданта признал неполной и поверхностной. Признаков преступления не усмотрел, протокол постановил отменить, уголовное преследование прекратить.

Так не стал бедолага преступником — для других примером. Для милиции не стало раскрытого экономического преступления.

Алексей БУГАЕЦ.

Спортивный телетайп

По сообщениям корреспондентов газеты, ИТАР-ТАСС

футбол

Первая лига

В 17-м туре футболисты "Зари" обыграли на своем поле "Кубань" из Краснодара — 2:0.

Вторая лига

Самая большая неожиданность тура — поражение лидера — "Томи" у себя дома от "Самотлора-XXI" — 0:1. С таким же счетом "Чкаловец" обыграл армейцев Хабаровска.

Неудачно выступили и кузбасские команды. "Звезда" — "Кузбасс" — 1:0, "Селенга" — "Междуреченск" — 3:0 и лишь "Ангара" — "Металлург-ЗАПСИБ" — 0:0.

Результаты остальных матчей: "Динамо" (Бр) — "Океан" — 3:1, "Торпедо" — "Амур" — 1:2, "Металлург" (Кр) — "Иртыш" — 2:2, "Виктория" — "Динамо" (Ом) — 3:0.

Соб. инф.

☆ ☆ ☆

Футболисты тбилисской команды "Мерани" на своем поле со счетом 0: 2 /0: 1/ проиграли московскому клубу "Торпедо-Лужники" матч розыгрыша Кубка "Интертото". В первом тайме на 5-й минуте торпедовец Гашкин открыл счет, на 54-й Машкарин забил второй гол в ворота грузинской команды.

шахматы

Встреча фаворитов супертурнира "Господин Великий Новгород-97" чемпиона мира Гарри Каспарова и новгородца Владимира Крамника обострила интригу состязаний и оставила вопрос о его победителе. Каспаров, разыгравший сицилианскую защиту, имел большое преимущество, и многие специалисты считали его победу закономерной, однако Крамник разумно использовал защитные ресурсы и на 41-м ходу добился ничьей. Веселин Топалов /Болгария/, играя белыми, тоже применил сицилианскую защиту, но наткнулся на сильную встречную атаку со стороны английского гроссмейстера Найджела Шорта, который и победил на 60-м ходу.

легкая атлетика

Россиянка Ольга Кузенкова первой из спортсменок мира метнула молот за "границу" 70 метров. Выступая в Мюнхене на соревнованиях за Кубки Европы, 26-летняя спортсменка из Смоленска послала свой 4-килограммовый снаряд на 73, 10 м. Прежний мировой рекорд, принадлежавший с апреля нынешнего года румынке Михаэле Мелинте, равнялся 69, 58 м.

теннис

Голландец Рихард Крайичек, "посеянный" под третьим номером, и француз Гийом Рау выступят в финале турнира "Мировой серии" Ассоциации теннисистов-профессионалов /АТП/, который проходит на травяных кортах в Нидерландах, с призовым фондом 500 тысяч долларов. Чемпион Уимблдона-96 Крайичек в полуфинале выиграл у "сеянного" первым американца Майкла Чанга - 6: 7 /5: 7/, 6: 3, 6: 4, а Рау - у шведа Юнаса Бьоркмана /4/ - 6: 0, 6: 1.

хоккей

"Состояние россиянина из клуба североамериканской Национальной хоккейной лиги /НХЛ/ "Ред уингз" /Детройт/ Владимира Константинова улучшается. Показатели жизнедеятельности стабилизировались. Однако он по-прежнему в критическом состоянии и без сознания", - об этом корр. ИТАР-ТАСС сообщили по телефону в больнице Уильяма Бомонта, которая расположена в пригороде американского Детройта /штат Мичиган/ - Роял-Ок.

Что касается массажиста команды Сергея Мнацаканова, то он "сейчас в послеоперационном периоде - была проведена хирургическая операция на позвоночнике. Пока Мнацаканов также в критическом состоянии, но оно стабильно".

Российские игроки, завоевавшие в составе клуба в начале июня главный трофей североамериканского профессионального хоккея - Кубок Стэнли, попали в аварию 13 июня вечером в Бирмингеме, пригороде Детройта. Лимузин, на котором они ехали, на полной скорости врезался в дерево на разделительной полосе. Также пострадавший в этом дорожно-транспортном происшествии Вячеслав Фетисов был выписан из больницы.

Библиотека МАРКЕТИНГ С⁰АК "Мега". ТОВАРЫ ОПТОМ №210 *тел. 36-62-01*

ХЛЕБОПЕКИ И КОНДИТЕРЫ, ДЛЯ ВАС!
тел. 28-55-66.
ЦЕНЫ ДАНЫ С НДС, МЕШКОТАРОЙ И ПОГРУЗКОЙ

Мука в/с	Новосибирск	1 кг	от 2300	50 кг
Мука 1 с	Новосибирск	1 кг	1950	50 кг
Какао порошок	Голландия	1 кг	от 7600	25 кг
Повидло (Ж.Б)	Молдавия	1 кг	от 9300	11 кг
Мак	Чехия	1 кг	14500	50 кг
Кунжут	Турция	1 кг	от 12700	50 кг
Кориандр	Краснодар	1 кг	от 7200	40 кг
Сухое молоко (25%)		1 кг	14500	25 КГ
Кокосовая стружка	Филиппины	1 кг	от 19000	45,36 кг
Рис длиннозерный	Индия	1 кг	от 3400	50 кг
Сгущенное молоко	Назарово		от 3600	45 бан
Газвода, квасы		1.5 л	от 3150	6 бут
Минеральная вода "Чажемто"		1.5	от 3100	6 бут

Пряности (перец ч.мол.-1050 руб., перец ч.гор.-1000 руб., ванилин-230 руб; гвоздика-600 руб; корица-900 руб; желатин-1800 руб., лимонная кислота-850 руб., стружка кокоса, приправы,обсыпка для торта)

ТОО "ЗЕВС",
пр. Советский, 60-104, тел. 23-36-66.
ЦЕНЫ ДАНЫ С НДС И МЕШКОТАРОЙ И ПОГРУЗКОЙ

Мука в/с		1 к	2350	50 кг
Мука 1 с	Кемерово/Алтай		1950	50 кг
Мука ржаная	Прокопьевск	1 кг	1450	50 кг
Рис	Индия	кг	3600	50 кг
Кондитерские изделия в ассорт. 57 видов	Ульяновск			Холодильники "STINOL" в ассортименте

Бытовая техника "ROWENTA", "MOULINEX" ОПТОВИКАМ-СКИДКИ!

ООО "ТЕРЕМ 3 К",
пр. Октябрьский, 56, тел: 51-86-55,
ул. Шатурская, 2, тел: 22-04-38

Кофе "ELITE CLUB"	100. 200 г	10200-30400	12 шт	
Кофе "Бразильская плантация"		100-200 г	5700-10600	24 шт
Кофе "JACKY"	200 г	12300	48	
Кофе "МОНТЕРЕЙ"	250 г	21200	24 шт	
Какао "NESQUIC"	200 г	3850	15 шт	
Чай "ПРИНЦЕССА НУРИ", "ЯВА", "ГИТА"	100. 250 г	от 1900-6100	30-100	"КАНДИ",
Чай "LIPTON"	100 г	3600	100 шт	
Чай "DILMAH"	125-250 г	4450-8250	96 шт	
Шоколадная паста "ЗОРЬКА"		400 г	7700	12 шт
Шпроты в масле	160 г	2990	72 шт	
Шпротный паштет		2300		
Сайра		5200		
Килька в том соусе	240	2700	48 шт	
Сельдь натуральная	240 г	3400	48 шт	
Масло "ДОЛИНА СКАНДИ"	250 г	от 3700	24, 36	
Масло подсолнечное "MALTAGLIATTI"	1л	7900	12 шт	
Масло подсолнечное "OILIO"		1 л	6500	15 шт
Молоко "ТОМСКОЕ" тетрапак		1 л	5200	12 шт
Кетчуп "БАЛТИМОР" 5 видов		0.5-1 кг	4300-6900	8 шт
Макароны "MALTAGLIATTI" Италия	500 г	3300	30 шт	

Фирма "ПОТЕНЦИАЛ СИБИРИ", 21-32-40;
ул. Тухачевского, 100 (оптовый рынок), блок № 2,
тел.: 31-80-32 (без выходных) и ячейка № 6;
ул. Железнодорожная, 8 (оптовый рынок),яч. № 17;
ул. Рекордная, 40, склад № 3;
г. Ленинск-Кузнецкий - ул. Загородная, 2,
тел. 7-11-48;
г. Белово, ул Степная, 86, тел. 2-40-31

Окорочка куриные	США	1 кг	10100	18, 20 кг	
Сосиски		454, 500 г	7000,7500,7800		24
Печень говядины		1 кг	11300		
Куры	Бразилия	1 кг	13500		
Рыбные котлеты фасованные		США	250 г	4000	
Минтай без головы		1 кг	6500	30 кг	
Сельдь 300-500	Норвегия	1 кг	7200	21 кг	
Скумбрия 400-600	Норвегия	1 кг	12000	24 кг	
Мойва		1 кг	7900	9 кг	
Сардинелла			6000		
Камбала		1 кг	7200,7800		
Терпуг			8300		
Пресервы (сельдь)		1300 г	14000	8 бан	
КОНСЕРВЫ РЫБНЫЕ					
Килька в томатном соусе		250 г	2750	48 бан	
Шпроты		160 г	3300	72 бан	
Печень минтая		250 г	5100	48 шт	
Сайра		250 г	5500	48 шт	
и другие более 15 наименований					Тушенка
говядина	КНР	550 г	7900	36 бан	
Тушенка говяжья, "Завтрак туриста"		Россия	338 г	6100	Майонез
ст.банка		250 г	3100	40 бан	
Масло подсолн. "КУБАНСКОЕ"		Ростов	1 л	6700	20 шт
Масло сливочное "АНКОР" Нов. Зел		250 г	5500		
Масло Крестьянское		1 кг	19000	20 кг	
Масло слив Австралия			18000	25 кг	
Масло кукурузное "КРИСТИ"				9500	
Масло растительное "IDEAL"				9000	
Маргарин "RAMA" в пач, бан.			250, 500 г	2600, 3300, 5700	40, 24 бан
Маргарины отеч.производства 8 видов			2300-2800		
Мука в/с		1 кг	2450	50 кг	
Рис "TEXAS" фас.	США	907 г	5250	20 шт	
Рис	КНР	1 кг	3400		
Мин. вода "ТОР", "БОРИСОВСКАЯ", "НАРЗАН", БОРЖОМИ", "АССОЛЬ"		1.5 л	3500-4500	8 бут	

Шоколад 8 видов, шоколадные конфеты, карамель 15 видов, компоты, повидло, плодоовощные консервы, сухие завтраки, соки, джемы 20 видов
Табачные изделия 15 наименований США, Болгария, Россия
ПРЕДОСТАВЛЯЮТСЯ СКИДКИ!

АОЗТ "МЕТА ПЛЮС", тел.: 21-18-65, факс 21-16-29.
Адреса торговых залов: ул. Тимирязева, 4А,
пр. Кузнецкий, 234.
ул. Железнодорожная, 8 (оптовый рынок), ячейка 6

Макароны "RAPIDO" 10 видов	Польша		от 2650	
Рис шлиф. длиннозер. упак карт	Бельгия	0.5 кг	от 2750	12 кг
Чай "НИКИТИН" 12 видов	Москва		от 936	
Чай "ПРИНЦЕССА КАНДИ" "ГИТА", "НУРИ" видов	Индия,Цейлон		от 1800	"ЯВА" 30
Шоколад 20 видов	Москва	от 15-100 г	от 690	
Шпроты в масле	Эстония	160 г	3080	
Рыбные консервы в ассортименте 10 видов	Прибалтика			от 2365
Молоко сгущенное	Голландия		от 3800	
Газвода фруктовая 12 видов	Россия	1.5	от 3200	

АО "ИНТЕРПРОДСЕРВИС",
пр. Кузнецкий, 91,
тел: 28-65-43, 28-65-01

Сахар-песок	Россия	1 кг	по телеф	50 кг
Мука в/с	Алтайская	1 кг	2500	50 кг
Мука 1 с	Алтай	1 кг	2200	50 кг
Соль "ЭКСТРА" фас. до 1 т свыше. 1 т			1350-1300	50 кг
Лавровый лист	Грузия	25 г	650 р	240 пач
Рис длиннозерный шлиф.	Индия	1 кг	4000-4200	50 кг
"Спагетти"	Италия	500 г	3300	
Чай листовой	Индонезия	250 г	5300	
Пиво "СИБИРСКАЯ КОРОНА" ("Оригинальное")		0.33 л	от 3500	
Майонез (ст б)		250 г	2950-3000	
Майонез (полистерол)		250 г	2800	48 шт
Зеленый горошек (ж.б.)	Краснодар	360 г	3200	
Сельдь тихоокеанская в желе			250 г	4350-4400	48 бан
Сок яблочный 100% (тетрапак)			1 л	от 5300	12 пак
Сок томатный 100%		1 л	5350	12 пак	
Сок вишнево-черешневый 100%			1 л	6175	12 пак
Сок сливовый 100%		1 л	5350	12 пак	
Компот из яблок (евробанка)			0.9 л	6050	12 бан
Компот из вишни (евробанка)			0.72 л	6775	12 бан
Компот из сливы (евробанка)			0.9 л	5700	12 бан
Вода "ХРУСТАЛЬНАЯ""		1.5	3500	6 бут	
Вода "БОРИСОВСКАЯ" ст. бутылка		0.5	от 1950	20 бут	
Печенье весовое в ассортименте			1 кг	от 8950	

Макароны (Итальянская технология) от 4200 за 1 кг
Макароны вигурные фас. (Итальянская технология) от 2500 за пач.

Поможем разместить Вашу информацию в информационном бюллетене.
Гибкая система скидок.
Библиотека "Маркетинг Со".

ОПТОВЫЕ ЦЕНЫ. ТОВАРЫ ПОДЛЕЖАТ ОБЯЗАТЕЛЬНОЙ СЕРТИФИКАЦИИ

Главный редактор А. В. ТРУТНЕВ.

Газета «Кузбасс» учреждена администрацией Кемеровской области и журналистским коллективом редакции. Зарегистрирована Омской региональной инспекцией по защите свободы печати и массовой информации 27.01.94 г., свидетельство о регистрации №54.

АДРЕС РЕДАКЦИИ: 650630, г. Кемерово, пр. Октябрьский, 28.

Электронный адрес: kuzbass@usa.net

СПРАВКИ: по рекламе — 52-25-23; по письмам — 52-38-23; по редакции — 52-32-74.

Собственные корреспонденты: в Новокузнецке — 45-97-84, Прокопьевске — 3-38-86, Ленинске-Кузнецком — 7-88-24, Мысках — 2-18-66, Яе — 2-13-67. Телефакс 52-12-10.

Время подписания номера в печать по графику 20.00. Сдан в печать 19.35. Объем 2 п.л. Печать высокая.
Тиражи во вторник и четверг — 18300 (индексы 51901, 31029); субботу — 34400 (индексы 51901, 31029, 31023), среду, пятницу — 13800 (индекс 51901).
Газета набрана и сверстана на компьютерном комплексе газеты «Кузбасс».
По вопросам качества печати звонить по тел. 52-03-34.
Типография издательства «Кузбасс»: 650630, г. Кемерово, пр. Октябрьский, 28. Заказ №109.