Кемеровская областная научная библиотека Газетно-журнальный фонд
R.S.L. KEMEROVO 111475

105 (21900)
18 ИЮНЯ 1997 г., СРЕДА
Розничная цена 1000 руб.

Кузбасс

ОБЛАСТНАЯ МАССОВАЯ ГАЗЕТА
Издается с 7 января 1922 года.

2 стр.

В одной из березовских шахт теперь кипит далекая от добычи угля работа.
Фото **В. Рубцова.**

Двадцатое традиционное путешествие членов фотоклуба «Томь» прошло под оранжевым парусом.
Фото **Василия Трубачева.**

4 стр.

Одним абзацем
о важном и интересном

Решение Парламентского собрания Союза России и Белоруссии об использовании мелодии Гимна СССР как гимна Союза двух государств нельзя считать легитимным. Президент России Борис Ельцин заявил, что подобного рода вопросы «не могут решаться без Президента РФ, а также без обстоятельного обсуждения на Высшем совете Союза».

Налоговый кодекс, видимо, будет принят Государственной думой уже в сентябре этого года. Такое мнение высказал на пресс-конференции в Москве Председатель Госдумы Геннадий Селезнев, который особо при этом подчеркнул, что важнейшая роль в принятии этого ключевого экономического документа будет лежать на российских регионах. По словам Геннадия Селезнева, некоторые положения этого документа подействуют сильнее всего.

При закрытых дверях со вчерашнего дня продолжится в Верховном суде РФ рассмотрение иска о защите чести и достоинства бывшего начальника Службы безопасности Президента России Александра Коржакова к главе государства. Появившись в понедельник в зале суда, генерал Коржаков подал ходатайство о слушании дела в закрытом заседании. Основанием для такой просьбы стало то, что, как заявил сам истец, в ходе объяснений по иску он собирается «оглашать сведения, касающиеся частной жизни президента и его семьи».

В понедельник, сообщает АП, на амстердамском саммите лидеры стран ЕЭС пришли к соглашению о вводе новой общеевропейской денежной единицы («евро») уже в 1999 году. Однако проблемы остаются: если Франции и Германии не удастся сбить дефицит бюджета до требуемых 3 процентов, ввод «евро» придется вновь отложить или вообще отменить. Многим гражданам этих государств предлагаемые для этого жесткие меры просто не по нутру. К тому же новое социалистическое правительство Франции заявило, что не войдет в общеевропейскую валютную систему, если ЕЭС не примет радикальных мер по искоренению безработицы. Участники саммита отвергли требование Франции выделить дополнительные средства на создание новых рабочих мест, но договорились в октябре вновь собраться для обсуждения этой темы. **(НА СНИМКЕ: «евро».** Фото из архива **CNN).**

Как сообщает «San Francisco Examiner», Президент России Борис Ельцин планирует или планировал дать бывшей царской семье некий официальный статус. Лица, близкие к заместителю премьера Борису Немцову признают, что эта идея обсуждалась, но была отвергнута. 16-летний великий князь Георгий Романов получил приглашение в Россию, но в качестве частного лица. О каком-либо политическом признании не может быть речи. Президент убежден, что новый царь, царствующий, но не правящий, подобно испанскому королю Хуану Карлосу, может послужить символом, объединяющим нацию и восстанавливающим ощущение непрерывности российской истории. Однако такой шаг наверняка будет принят в штыки многочисленными сторонниками коммунистов, а также демократической интеллигенцией.

Как сообщает Рейтер, президент Хорватии Франьо Туджман одержал победу на воскресных выборах, завоевав 61 процент из 90 процентов подсчитанных голосов. Его конкуренты, социал-демократ Здравко Томач и кандидат от социально-либеральной партии Владо Готовач, получили соответственно 21 и 18 процентов голосов. Однако координатор наблюдательной миссии ОБСЕ Пол Саймон заявил, что предвыборная кампания «не соответствовала даже минимальным стандартам демократии». Туджман полностью контролирует хорватские средства массовой информации, и 90 процентов эфирного времени, отведенного на предвыборную агитацию, достались ему. «Когда мир будет окончательно заключен, мы направим все наши силы на восстановление экономики и повышение уровня жизни», — сказал президент. Впрочем, по неофициальным источникам, 75-летний Франьо Туджман болен — у него рак. **(НА СНИМКЕ: Франьо Туджман.** Фото **АПТВ).**

Камбоджийские власти надеются схватить скрывающегося в джунглях у границы с Таиландом лидера «красных кхмеров» Пол Пота. Об этом заявил первый премьер-министр страны принц Нородом Ранарит, выступив на церемонии открытия буддийской пагоды в 20 км от Пномпеня. По его словам, около 95процентов непримиримой группировки «красных кхмеров», установивших в стране режим террора и геноцида в 70-х годах, приняли решение перейти на сторону правительства 18 июня. Принц Ранарит выразил надежду на то, что Пол Пот будет схвачен и предстанет перед международным трибуналом за содеянные преступления.

Вчера в Кемерове прошла III конференция общественного движения «Кузбасский угольный конгресс». Как отметил в своем выступлении президент «Кузбасского угольного конгресса», глава администрации области Михаил Кислюк, созыв этой конференции вызван дальнейшим ухудшением социально-экономической ситуации в Кузбассе, особенно в угольных городах. (Подробности читайте в следующем номере).

Медперсонал новокузнецкой больницы №19 в понедельник провел несанкционированный митинг. На 20 минут перекрыл движение автотранспорта в районе больницы. Требование медиков — погашение задолженности по зарплате. На организатора митинга — председателя профкома Л. А. Малях — составлен административный протокол.

Вчера в Кемерове начались презентации областного института усовершенствования учителей. Четыре дня здесь будут представлять новые идеи и методические наработки. Будут подведены итоги областного конкурса компьютерных программ, в котором особенно отличились учителя и ученики из Юрги и Белова. Пройдет презентация социологической лаборатории облИУУ и нового спецкурса по истории образования Кузбасса. Сегодня свои новые наработки представят методические службы городов и районов Кузбасса. И завершит рекламные дни кузбасского образования знакомство с новыми методами профобразования.

Выпускники кемеровских школ прощальные росписи ставят... на тортах. Правда, торты с трогательными надписями: «Спасибо, Марья Тимофеевна!», «Прощай, Ив!» и «Свобода!» в отличие от наскальной «живописи» проживут на выпускных балах недолго. Во всем же остальном школьные заказы традиционны, и кондитерам не приходится ломать голову над сооружением из крема чего-нибудь похожего на стены любимой школы или глобуса. Особенно популярны нынче у выпускников 2- и 3-килограммовые торты второго кемеровского хлебозавода — «Книга», «Каприз», «Лебединая верность», «Любимой» и «Трио». Причем «Каприз», сооруженный из заварных лепешек и вареной сгущенки, подготовлен кондитерами специально к выпускным балам.

С понедельника 160 инвалидов и участников Великой Отечественной войны поправляют здоровье в санаториях Кузбасса «Лебяжье», «Борисовский», «Горячий ключ», «Анжерский» и «Прокопьевский». На бесплатные путевки из областного бюджета израсходовано 600 миллионов рублей.

В рубашке родился — так, пожалуй, можно сказать о горнорабочем прокопьевской шахты «Зенковская» С. Ф. Козулине. В очистном забое, где он работал, обрушилась кровля. Обычно тяжелые породы в подобных случаях молниеносно сокрушают крепление, что и произошло. С. Ф. Козулин не успел выйти из лавы. Выход отрезало завалом. Спасатели за 1 час 40 минут разобрали завал и вывели из него С. Ф. Козулина.

Долги пенсионерам стали проблемой дня,
которая обсуждалась и на традиционной пресс-конференции в обладминистрации, и на заседании высшего экономического совета

Уже под занавес пресс-конференции Сергей Лопарев, замглавы обладминистрации, сказал коротко и ясно: без солидной подпитки из центра выполнить президентский указ о расчете с пенсионерами к 1 июля в Кузбассе невозможно. Такой вывод нетрудно было сделать и самим журналистам — на основе представленных Лопаревым фактов, таблиц, сравнений. Долг предприятий Кузбасса Пенсионному фонду (ПФ) составляет 13 трлн. руб. (из них 3 трлн. набежали за 4 месяца нынешнего года), для расчета с пенсионерами за три месяца надо 1 трлн. руб., а всего-то за 5 месяцев собрали в ПФ 1 трлн. 200 млрд. руб. и дотацию из Москвы в этом году получили 385 млрд. руб.

Из всех городов сегодня только четыре собирают достаточное количество средств для выплаты пенсий своим старикам: Кемерово, Междуреченск, Мыски, Таштагол. В остальных фактические сборы ниже потребности. Сравните: в Прокопьевске плановый сбор за 5 месяцев должен быть 146 млрд. руб., а фактически набрали 66, в Анжеро-Судженске соответственно 64 и 30 млрд., в Юрге — 41 и 15 и т.д. Кто виноват? В первую очередь руководители предприятий-должников, коммерческих банков, главы администраций городов и районов.

Среди крупных должников были названы все те же киты: Запсиб, КМК, «Кузбассэнерго», кемеровская «железка». Вокруг них вьется более мелкая рыбешка, которая дурной пример повторяет как бы за компанию: шахта «Нагорная», как ни странно, со своими рабочими исправно рассчитывается, зато в ПФ задолжала 12 млрд. руб. Кемеровский «Водоканал» живет припеваючи, строит себе офис, а в ПФ в этом году не перечислил ни рубля (долг 40 млрд. руб.).

На классический вопрос: «Что делать?» — Лопарев указал было на нереальное «давить на совесть», а потом добавил: руководители «территорий», а также служб — департамента соцзащиты, отделения ПФ, налоговой инспекции, полиции — понесут персональную ответственность за срыв плановых заданий по сбору средств для выплат пенсий. Эти задания утверждены 13 июня распоряжением губернатора М. Б. Кислюка. Кроме того, введена новая должность — заместителя главы обладминистрации, который будет заниматься исключительно «вышибанием» денег с должников в ПФ. Кандидатура на этот незавидный пост пока подбирается.

взгляд художника

Рис. **Вячеслава Шилова.**

В заключение С. Лопарев выразил обиду на Москву. За «необъективное отношение в Кузбассу». Нам выделяют из ПФ России в качестве дотации жалкие крохи (в последний раз — 50 млрд. руб., которые, разумеется, не делают погоды на фоне триллионной задолженности перед пенсионерами), а более благополучный Новосибирск получает из московской «кормушки» даже излишки (собирает 100 млрд. руб. в месяц, тем не менее дотацию имеет в 200 млрд. руб.).

Москва, к сожалению, не учитывает сложившуюся у нас демографическую ситуацию: почти треть населения (800 тыс. из 3 млн.) составляют пенсионеры, попробуй покорми такую армию! В соседних регионах проще: в Омской области всего 13 процентов пенсионеров, в Томской, Новосибирской — чуть выше.

Елена ЩЕРБАКОВА.

В минувший понедельник на высшем экономическом совете (ВЭС) Кемеровской области рассматривали проблему, решение которой, наверное, тянет на Нобелевскую премию: каким образом решить проблему неплатежей и как погасить трехмесячную триллионнорублевую задолженность перед пенсионерами региона.

Доклад «Кризис неплатежей как отрицание устойчивого развития экономики» сделал вице-президент ВЭС Владимир Сурнин.

Он, в частности, заявил, что если очень «постараться», то в России можно получить нечто вроде второго издания Октябрьской революции, так как неплатежи являются самым острым кризисом — социальным и наряду с прочим «могут вызвать очень тяжелые политические потрясения».

Сурнин сделал парадоксальный, на первый взгляд, вывод: устойчивый рост неплатежей — следствие чрезвычайно жесткой финансовой политики. В результате этой политики обуздали инфляцию, но обездолили бюджетников, которых почти половина от всех работающих. Дело в том, что один рубль невыплаченной вовремя зарплаты бюджетников тянет шлейф в шесть-восемь рублей неплатежей.

Федеральный бюджет виноват в 50-70 процентах российских неплатежей. Даже сильные предприятия не могут разорвать этот порочный круг отсутствия денег.

По мнению докладчика, нас пугают секвестром, эмиссией. А дело все в том, что «у дяденек Вяхирева и Черномырдина найдется небольшая для них сумма, чтобы погасить задолженность бюджетникам».

В то же время оратор признал, что финансовая стабилизация в Кемеровской области не состоялась, ибо «начинать надо оттуда, где неплатежи возникли», то есть с «центра». Хотя, как было сказано, «уповать на Москву более не следует — надоело. Но от помощи отказываться не следует».

Затем в многочисленных цифрах и примерах управляющим Пенсионным фондом по Кемеровской области Виктором Стариковым была прорисована ситуация (довольно мрачная) с выплатой пенсий.

Кузбасс буквально тонет под грузом пенсионных долгов. Что только не делается, но уменьшить их не удается. На предприятиях искусственно завышен фонд зарплаты, из-за чего искусственно растут их долги в Пенсионный фонд. Арестовываются счета, имущество, продукция предприятий, а воз, как говорится, и ныне там. Одни вообще перестали отчислять деньги на выплату пенсий, другие «прячут» зарплату, выплачивая ее через ссудные счета, страховые компании.

ВЭС, обсудив болевые проблемы, решил создать рабочую группу, которая бы проанализировала экономические горячие точки и наметила развернутый курс их лечения.

...Нобелевская премия тем, кто распутает узел неплатежей, по-прежнему светит.

Валерий ПЛЮЩЕВ.

ОБРАЩЕНИЕ
Главы Администрации Кемеровской области М. Б. КИСЛЮКА к главам администраций городов и районов

Бесконтрольность за организацией работ по приему и реализации лома цветных металлов и специальных сплавов привела к созданию чрезвычайной ситуации, связанной с массовыми хищениями этих материалов с территорий промышленных предприятий, систем связи, железнодорожных станций и дистанций пути, стройплощадок и инженерных сооружений.

Для усиления контроля и упорядочения приема лома цветных металлов и специальных сплавов рекомендую главам городов и районов:

— усилить работу по выполнению положения о лицензировании отдельных видов деятельности, утвержденных Постановлением правительства Российской Федерации от 26 февраля 1996 года № 168;

— провести работу по проверке существующих пунктов по приему лома цветных металлов и сплавов, расположенных на подведомственных территориях, и при отсутствии необходимой документации закрыть.

Объединение усилий в решении вопросов наведения порядка в приеме и реализации лома цветных металлов и специальных сплавов позволит устранить хищения и предотвратит создание предпосылок для катастроф и неоправданной гибели людей.

Михаил КИСЛЮК,
глава администрации области.

официально

Граница ждет кузбассовцев

Состоялась встреча главы администраций Кемеровской области М. Кислюка с командующим Забайкальским пограничным округом генерал-полковником В. Войтенко. В этой встрече приняли участие председатель Законодательного собрания области А. Филатов, заместители главы администрации области, группа офицеров управления ЗабПО, а также начальник Кузбасской таможни А. Господаренко и генеральный директор Кемеровского авиапредприятия С. Кузнецов, группа журналистов.

В ходе деловой беседы были рассмотрены вопросы участия Кузбасса в строительстве пограничных застав, шефских связей кузбассовцев с пограничными заставами и отрядами, подготовка допризывников к службе на границе.

Как известно, в Кемерове построен международный аэропорт, где необходимо создание пограничного пропускного пункта. Участники встречи в обладминистрации обсудили детали подготовки работы этого пункта.

Содружество Кемеровской области с Забайкальским пограничным округом предусматривает формирование в округе именных кузбасских застав, службу на которых будут нести наши земляки. Корреспондент «Кузбасса» встретился с генерал-полковником В. Войтенко, попросил его ответить на ряд вопросов. Беседа с командующим округом будет опубликована в одном из ближайших номеров газеты.

Л. ИЛЬИН.

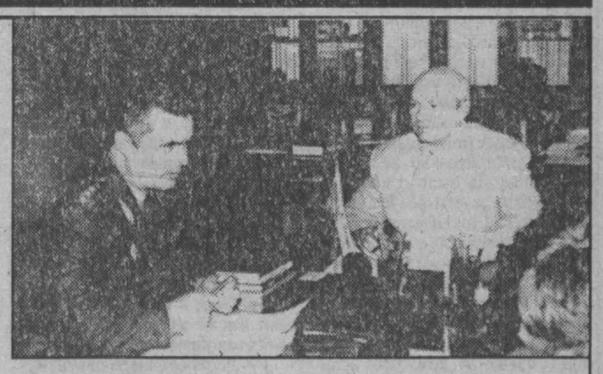

НА СНИМКЕ: во время встречи в областной администрации.

Фото **Юрия Юрьева.**

наши корреспонденты передают

- **Без вины виноватые**
- **Отдых для детей шахтеров**
- **Цирк уехал, клоуны остались?**

Дина КАЛИТИНА

Прокопьевск

Без вины виноватыми оказались прокопчане, обитающие в домах в районе железнодорожного вокзала. Специалисты «Водоканала», намереваясь за долги перекрыть железнодорожникам водоснабжение, перестарались и порвали водовод. И вот уже две недели люди ходят по воду к соседям, у которых с ней нет проблем.

Кстати, подобного рода наказания стали в Прокопьевске почти традиционными. Ежедневно совершают променад по шпалам жители поселка Ясная Поляна. Энергетики на два часа отключают электричество у предприятий-должников — на это же время прекращают движение трамваи. И никто не спросит, каково народу топать десять километров по трамвайным путям.

Евгений НОСЫРЕВ

Полысаево

Нынешним летом в оздоровительном лагере «Юный строитель» отдохнут около ста детей горняков шахты «Полысаевская». Еще по 70 ребят в каждый из трех запланированных сезонов примет местный санаторий-профилакторий.

Мальчики и девочки из многодетных и малообеспеченных семей получат бесплатные путевки, а остальным они обойдутся всего в 118 тысяч рублей — 10 процентов от полной стоимости. Профком «Полысаевской» заверяет, что все будут хорошо питаться, а отдых сделают для детей веселым и разнообразным опытные педагоги и культработники.

Валерий ШЕВЦОВ

Мыски

Никто из торговцев в Мысках не пользуется таким вниманием горожан, как продавцы извести. Начиная в самых людных местах свой рабочий день навеселе, они выдают целые представления возле чашек с товаром, а иные «коверные-самоучки» завершают смену в стельку пьяными. Милиция никак не может совладать с забубенными головушками.

Другая проблема в уличной торговле — неряшливость владельцев лавок. Но горадминистрация, кажется, нашла на них управу: лицензии на право торговать теперь выдаются только после заключения между коммерсантами и коммунальщиками договора на вывоз мусора. Этим же путем пошли жители частного сектора. Оплата в складчину мусорособирающей услуги спецавтохозяйства — это недорого, а улица чистая.

КУРС ВАЛЮТЫ (ЦЕНТРОБАНК)

$ 18 июня

официальный курс — 5782 рубля

погода

ИЮНЬ

18 июня. Восход 5.33. Заход 23.00. Долгота дня 17.27.

Первая четв. 13 июня. Заход 4.21. Восход 20.02.

Центр по гидрометеорологии сообщает:

19-20 июня местами небольшие дожди, грозы. Ветер северо-западный 7-12, 19-го ночью местами 15-20 м/сек. Температура ночью +4...+9, по югу области +14, днем +16...+21, 20 июня по югу области +26 градусов.

Завтра в «Кузбассе»:

— экология: цена чистой Томи;

— времена года: июньские туманы.

читатель о газете

«Кузбасс» на прошлой неделе

Людмила Артуровна ЗАГОРСКАЯ,
главный врач Кемеровского детского ортопедического санатория.

1. Какие публикации привлекли ваше внимание?

— Меня, как врача, работающего с детьми, и как мать, конечно, в первую очередь волнуют материалы, посвященные медицине, материнству и детству, поднимающие вопросы воспитания и здоровья подрастающего поколения. На прошлой неделе подобных публикаций было несколько, причем рассматривались в них разные аспекты. Это и об организации летнего детского отдыха — «Отдыхайте на здоровье» В. Шевцова, о воспитании чувства прекрасного — «Сила доброты» Т. Шатской, о новых подходах в образовательном процессе — «Легко ли быть колледжем?» О. Мариничевой и «Удочка... для педагога» В. Карзовой.

Были материалы, которые не могут не вызвать тревоги — о наркомании среди подростков: «Шлейф наркоманов с «гражданки» генерал-майора Н. Захарова, открытое письмо депутатам ЗС директоров и тренеров детско-юношеских спортивных школ. На мой взгляд, «Кузбасс» данным темам уделяет достаточно внимания.

Всегда с удовольствием читаю субботние выпуски. В них много интересных публикаций по самым разным темам, как говорится, на любой вкус. А спецвыпуск «Сад и огород» — хорошее подспорье для садоводов-любителей.

2. Совпадала ли ваша оценка событий с оценкой авторов публикаций?

— Так сложилось, что мы привыкли доверять печатному слову. «Кузбасс» в этом плане меня пока не разочаровал.

3. Что не устраивает вас в газете?

— На мой взгляд, газета старается учитывать интересы если не всех, то многих социальных групп. В ней публикуются материалы самой разной тематики и по многим аспектам жизни. Достаточно оперативно освещаются и текущие события. Но чувствуется, что газета рассчитана на «солидного» и подготовленного читателя, так как некоторые публикации на интересные и злободневные темы написаны довольно сухим и наукообразным языком. Возможно, претендуя на роль массового издания, следует излагать в более доступной и увлекательной форме.

Жизнь состоит из мрамора и грязи.

Неизвестный автор.

с места в карьер

Метет метла по-новому. Как именно?

Новый мэр Ленинска-Кузнецкого Геннадий Коняхин в должности всего полтора месяца. Но и за это время он успел так загрузить умы горожан «информациями к размышлению», что сопоставлять и анализировать им еще придется минимум полгода. А почти революционного порядка действия 38-летнего главы администрации подтверждают серьезность его намерения выполнить свое предвыборное — и главное — обещание «навести в городе порядок».

Коняхиным смещены с постов все пять заместителей бывшего «головы». В том числе и опытный первый зам Ю. Огоньков. Его место занял приглашенный из Москвы не менее опытный финансист и банкир Б. Мамаев, который уже провел значительные структурные преобразования аппарата городской администрации, убрав дублирующие друг друга отделы и службы. Другие, вследствие родственности рассматриваемых вопросов, объединил в управления и комитеты. Во многом с подачи Мамаева под сокращение уже попали 27 аппаратчиков, что, кстати, является также одним из пунктов предвыборной программы Г. Коняхина. Ни для кого не секрет, что есть в услужении у государства чиновники, занимающие свои должности не по способностям, а благодаря протекциям. Пригрелись у горячих батарей администраций да еще, случается, путают казенный карман с собственным. Из последних реплик Г. Коняхина ясно: в Ленинске-Кузнецком таким спокойно не жить.

Организованные главой города целевые проверки показали, что не все в порядке в «датском королевстве»: за нецелевое использование бюджетных средств поплатились должностями директора треста жилищного хозяйства и троллейбусного управления А. Терентьев и А. Кадуров.

— Гнетущее впечатление оставляют встречи с работниками некоторых муниципальных предприятий и организаций, — докладывал Геннадий Владимирович Коняхин вновь созданному недавно президиуму коллегии горадминистрации. — Люди запуганы, из-за страха быть уволенными не говорят вслух о том, что наяву видно: начальники по своим личным усмотрениям расходуют фонды заработной платы, держат работников на голодном пайке, не отчитываясь перед ними за свои действия. Больше этому не бывать.

Г. Коняхин, наверное, первый в Кузбассе мэр, пересадивший своих подчиненных на служебные авто отечественного производства. Теперь готовятся к продаже с аукциона две «Тойоты Лэнд Круизер», приобретенные в свое время за казенный счет горадминистрацией и трестом жилищного хозяйства. Их балансовая стоимость — 160 и 277 миллионов рублей. Пойдут с молотка и еще два «Мерседеса Бенц», принадлежавшие уже упомянутому тресту и тоже муниципальному предприятию — управлению коммунальных котельных и тепловых сетей. Обошлись они некогда городской казне в 71 и 75 миллионов. На вырученные от продажи деньги планируется приобрести несколько автобусов «ПАЗ» для перевозки горожан по дачным маршрутам. Либо закупить ГСМ для городского ПАТП-1: горючее ежемесячно «заглатывает» более миллиарда бюджетных рублей.

Вообще, некоторые всплывающие сейчас факты бесхозяйственности не могут не удивлять. Уж как, помню, бился город (администрация) над проблемой валютной платы за оборудование и его монтаж итальянской фирме «ITALTEL»! Каждый доллар буквально наскребали по сусекам, продавали за него родимый коксующийся уголь и т. д. и т. п. И вот вдруг начальник узла связи В. Егельский сообщает, что в его ведомстве два года мертвым капиталом лежат ...150 тысяч долларов! Как так? Почему? Никто про них не спрашивал, никто в ответ не сплясывал... А будь по-другому, как надо, давным-давно жили бы с телефонами многие ленинсккузнечане, в том числе и 58 инвалидов войны. Сейчас «ошибка» исправляется. Да так удачно, что остаются деньги еще и на релейку к поселку Никитинка, никогда прежде не имевшему надежной телефонной связи.

В последнее время исчезает наметившееся было противостояние главы исполнительной власти и директорского корпуса АО «Ленинскуголь» (угольные «генералы» поддерживали на выборах уволенного Г. Коняхиным с работы А. Терентьева). Особенно плодотворной оказалась последняя встреча сторон — наметились точки обоюдовыгодного соприкосновения. Идеология одна — город будет жить и развиваться только благодаря совместным усилиям, взаимопомощи. Шахты готовы помочь администрации в подготовке к зиме, предлагая составить график работ на объектах жилья и соцкультбыта, определить систему взаиморасчетов. Решено также создать совет промышленников для координации совместных действий по всем направлениям хозяйственной деятельности предприятий и муниципальных служб. Начата работа по составлению пятилетнего плана развития Ленинска-Кузнецкого, хотя при нынешнем финансировании это кажется абсурдным.

Полная информированность горожан о проводимой «наверху» работе — твердая установка Г. Коняхина, и это постоянно ощущается. По крайней мере, непривычно, что руководители — чиновники администрации сами ищут встреч с прессой, местными телевидением, радио, стремясь заменять слухи достоверной информацией.

Горожане во многом одобряют деятельность нового «головы», чувствуют твердую руку и стремление держать свое слово. Да, новая метла метет по-новому. Иногда это весьма полезно для дела.

Евгений НОСЫРЕВ,
корр. «Кузбасса».
г. Ленинск-Кузнецкий.

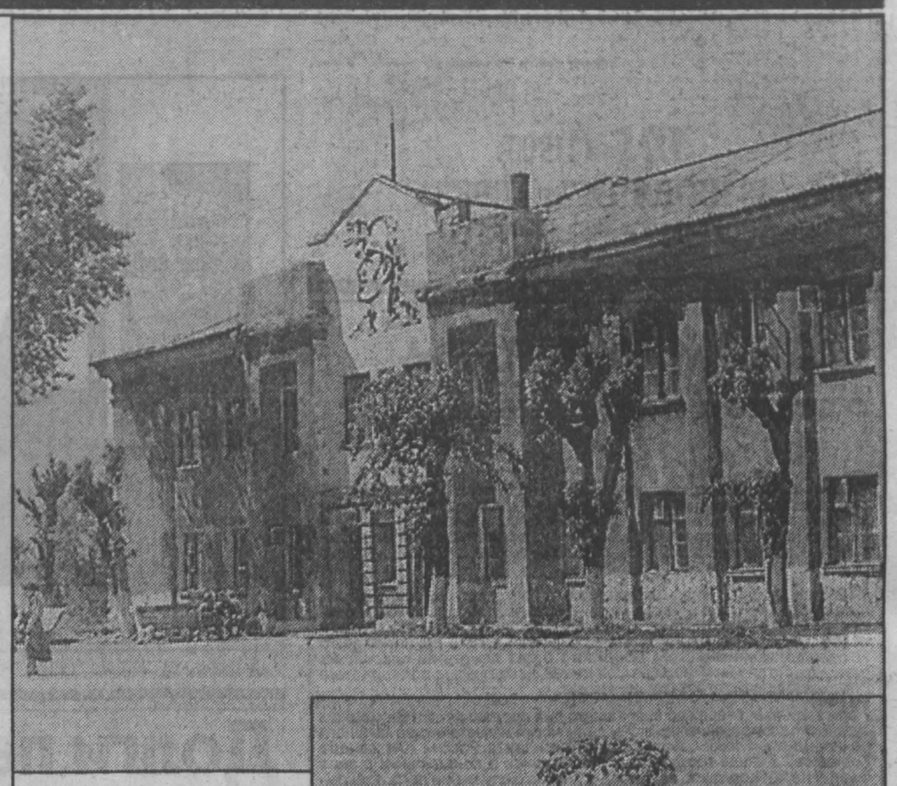

НА СНИМКАХ: здание АБК шахты «Южная», где теперь кипит далекая от добычи угля работа — здесь пекут пончики; а вот и они сами.

выход

Жизнь начинается с пончиков

Шахта «Южная», что в Березовском, числится в умерших, но в последнее время на предприятии дают о себе знать новые признаки жизни.

В здании главного подъема идет демонтаж подъемной машины, а у известного в городе предпринимателя В. Николаенко уже созрел план будущего использования этого и других шахтовых помещений. В подвалах упомянутого строения расти шампиньонам, на верхних этажах — плодоносить огурцам, томатам, цвести розам.

В зарядной электровозов оборудуется коптильня. Любой желающий горожанин сможет здесь самостоятельно закоптить, положим, куриные окорочка, поросенка. Естественно, услуга потребует платы за использование оборудования. Но что она по сравнению с возможностью своими руками и по своему вкусу приготовить пахнущее дымком мясо?

Там, где располагался техкомплекс, В. Николаенко мечтает обустроить зернохранилище, установить мельницу. Мука березовским хлебопекам очень нужна, а доставлять ее, как теперь, из «тридевятого царства» слишком накладно. Вот и решился бы вопрос к взаимной выгоде.

В административно-бытовом комбинате готовятся помещения для цеха по переработке древесины и изготовлению мебельного щита. В бывшей столовой налажена линия по выпуску хлебобулочных изделий. Здесь уже начали печь пончики.

Задумки у В. Николаенко громадные. Их реализация требует уже и потребует в будущем немалых денег. В этом главная проблема. Но скоро или медленно, дела идут. Если новым владельцам хозяйства «Южной» удастся претворить свои затеи, возможно, многие горняки найдут у них для себя работу. Дай-то, как говорится, Бог...

Юрий МИХАЙЛОВ.
Фото **В. Рубцова.**
г. Березовский.

вынужденные переселенцы

Кузбасс — регион нежелательный

«Вынужденный переселенец». Это словосочетание, сравнительно недавно вошедшее в повседневную жизнь, стало ныне, увы, привычным. Незавидный статус вынужденного переселенца отнюдь не по своей воле обрели тысячи, десятки тысяч людей, действительно вынужденных покинуть родные места, где родились и выросли, где учились, работали, рожали детей, жили заботами о будущем. Распад «великого могучего Советского Союза» повлек не только экономические передряги именовавшегося народным хозяйства. Межнациональные раздоры, искаженное понятие суверенитета больно ударили по простым людям, далеким от высокой политики.

И вот потянулись в Россию в поисках лучшей доли семьи, лишенные крова, сумевшие взять с собой из нажитого годами только самое необходимое. Вынужденные переселенцы поставлены в непростое положение. Судьба диктует им два первоочередных вопроса: где жить? на что жить?

Российским правительством издаются специальные постановления, призванные как-то облегчить жизнь переселенцам. Созданы специальные службы, в обязанность которых входит первоочередная забота об этих людях.

За разъяснением некоторых существующих положений, связанных с обустройством вынужденных переселенцев на новом месте, корреспондент «Кузбасса» обратился к руководителю миграционной службы области Анатолию СУВОРОВУ.

— Анатолий Николаевич, как известно, в нынешнем году вышло постановление правительства Российской Федерации, регламентирующее выдачу ссуд вынужденным переселенцам. Хотелось бы услышать от вас, в чем принципиальное различие предусмотренного новым постановлением порядка выдачи ссуд от ранее существовавшего.

— Действительно, 28 января текущего года было принято, а 11 февраля опубликовано в «Российской газете» постановление правительства РФ о предоставлении вынужденным переселенцам ссуд на строительство или приобретение жилья. Утверждено новое положение о предоставлении ссуд. Принципиальное его отличие в том, что если прежние постановления лишь индексировали размер ссуд, то новое — меняет порядок их исчисления.

— Естественно, людей интересует главный вопрос: увеличился ли размер ссуды? Ведь, чего скрывать, на те девять миллионов рублей, что выдавала миграционная служба, приобрести сегодня жилье никак невозможно.

— Да, размер ссуд увеличился. Однако для вынужденных переселенцев, проживающих в нашей Кемеровской области, он все-таки остается невысоким.

— Казалось бы, должно быть наоборот. Ведь, по общему обоснованному мнению, именно в Кузбассе цены на жилье особенно высоки. С чем же связан небольшой размер ссуды?

— С так называемым «коэффициентом комплекса критериев целесообразности расселения вынужденных переселенцев», установленным для нашей области Федеральной миграционной службой по согласованию с Министерством экономики.

— Что-то очень сложное определение. А попроще: что это за «коэффициент», из чего он складывается?

— Из состояния экологии, климата, географического положения региона, плотности здесь населения, ситуации на рынке труда. В Кемеровской области этот коэффициент составляет «ноль целых, две десятых». Такой коэффициент установлен лишь для восьми регионов страны. То есть **Кузбасс, наряду с этими регионами, признан территорией, нежелательной для расселения вынужденных переселенцев.** Правда, в Краснодарском и Ставропольском краях, на других территориях Северного Кавказа коэффициент еще ниже — 0,1 (ноль целых, одна десятая).

— Теперь понятнее. И все-таки, как же конкретно устанавливается размер ссуды?

— Дифференцированно. Исчисляется он умножением средней стоимости одного квадратного метра жилья, сложившейся в области (в Кузбассе, по данным Госкомстата, 2,5 миллиона рублей — два с половиной миллиона), на размер общей площади приобретаемого жилья в пределах социальной нормы на человека (но не более 18 кв. метров). Затем полученная сумма умножается на размер «коэффициента критериев».

— Как это выглядит на конкретном примере?

— На примере это будет выглядеть так. Допустим, семья из четырех человек приобретает квартиру площадью 72 кв. метра. Умножаем метры на сумму 2,5 миллиона рублей, на коэффициент 0,2. Получаем 36 (тридцать шесть) миллионов рублей.

То есть данная семья получит у нас в области от миграционной службы ссуду 36 миллионов рублей. А если эта семья жила бы, к примеру, в Томской области, то получила бы ... 96 (девяносто шесть) миллионов рублей. Несмотря на то, что в Томской области средняя стоимость одного квадратного метра жилья значительно ниже, чем у нас. Но зато в Томской области региональный коэффициент составляет 0,7 (ноль целых, семь десятых). Кстати сказать, особенно высокий не только среди наших соседей, но и по сравнению со многими другими регионами России. К примеру, в Алтайском крае и Новосибирской области коэффициент 0,5 (ноль целых, пять десятых).

— Конечно, остается только посочувствовать переселенцам, избравшим местом своего жительства Кузбасс. Но уж коль так случилось, какие документы должен представить вынужденный переселенец, чтобы получить ссуду?

— Прежде всего, выдавая ссуду, мы должны быть уверены в гарантии ее возврата. Поэтому предусмотрено, что человек, претендующий на ссуду, должен представить не менее двух авторитетных поручителей или заключить договор залога приобретаемого жилья. Кроме того, он обязан предоставить справку из налогового органа об источниках и размерах дохода семьи (для работающих в бюджетных организациях — справку с места работы). Плюс копию финансового лицевого счета, справку с места жительства и о составе семьи, справки, выданные местной администрацией и с места работы, о том, что заявитель и члены его семьи не пользовались льготами на строительство (приобретение) жилья после получения статуса вынужденного переселенца. Необходима также справка бюро технической инвентаризации, содержащая сведения о приобретаемом жилье и его состоянии, а также заверенные заявления всех совершеннолетних членов семьи об их согласии на получение заявителем ссуды и их готовности нести солидарную ответственность за возврат ссуды. И это не все. Нужна еще справка РЭУ или сельской (поселковой) администрации о том, что приобретаемое жилье не находится под арестом или судом.

— Но согласитесь: можно с ума сойти прежде, чем добудешь такое количество различных справок. Сколько же нужно потратить сил, времени, наконец, здоровья, выпрашивая (именно выпрашивая!) все эти «справочки». Нельзя ли как-то упростить всю эту документную волокиту?

— Увы, никак нельзя. Все эти меры — не случайность, не чья-то прихоть. К сожалению, сегодня наша служба вынуждена то и дело направлять ссудозаемщикам напоминания о необходимости своевременного возврата долга, а некоторых из них искать с помощью милиции.

— При том, что различных бумаг надо собрать уйму, что сумма ссуды не так велика, много ли желающих ее получить?

— Сегодня в очереди на получение ссуды стоят 3800 (три тысячи восемьсот) семей. Получили ссуду 980 семей. Пользуясь случаем, через газету обращаюсь с просьбой к вынужденным переселенцам, стоящим в очереди на ссуду. Необходимо как можно скорее прийти к нам в службу или в ее отделения в гг. Новокузнецке, Белове и Мариинске для того, чтобы переписать свои заявления. Дело в том, что написаны они, так сказать, «вольно», а должны быть стандартного установленного образца: на восьми страницах, с указанием довольно обширной информации о заявителе и членах его семьи.

— И как скоро может подойти очередь на получение ссуды?

— Ранее мы вели очередность по каждому городу и району отдельно, выделяя ссуды пропорционально, в зависимости от количества вынужденных переселенцев на той или другой территории. Вне очереди ссуды выделялись многодетным семьям, матерям-одиночкам, участникам войны, семьям, в составе которых есть инвалиды. Сейчас приказом по службе создана специальная комиссия, которая принимает решение, поставить заявителя на очередь или нет. При положительном решении вынужденный переселенец может в соответствии с законодательством заключать с физическим либо с юридическим лицом договор целевого займа под будущую ссуду.

— Осталась ли ссуда, несмотря на ее увеличение, беспроцентной?

— Да, беспроцентной и по-прежнему долговременной — сроком до десяти лет. Конечно, заявитель вправе погасить ссуду раньше установленного срока. Ведь наша служба заинтересована в возможно быстрой оборачиваемости средств, что позволяет удовлетворить большее количество семей, нуждающихся в ссуде.

— Насколько известно, миграционная служба области пыталась помочь вынужденным переселенцам из Чечни, направляя в г. Грозный документы на компенсацию за разрушенное жилье и потерю имущества. Были ли какие-либо положительные ответы, как сейчас решается этот вопрос?

— К сожалению, все наши попытки не увенчались успехом. На днях, правда, принято постановление правительства РФ о порядке выплаты компенсаций вынужденным переселенцам из Чечни. Федеральная миграционная служба России разрабатывает согласно этому постановлению ряд нормативных документов. В том числе совместно с Минфином и Минюстом — типовое положение о временных комиссиях, которые будут созданы при администрациях субъектов Российской Федерации. Наша служба будет формировать и представлять документы этой комиссии. При положительном решении комиссии о выплате компенсации миграционная служба области направит заявку на финансирование. За потерю жилья предусматривается выплата до ста двадцати миллионов рублей, за потерю имущества — до шестнадцати миллионов рублей...

Беседовал
Илья ЛЯХОВ.

коротко

В рубашке родился. Так, пожалуй, можно сказать о горнорабочем прокопьевской шахты «Зенковская» С. Ф. Козулине. В очистном забое, где он работал, обрушилась кровля. Обычно тяжелые породы в подобных случаях молниеносно сокрушают крепление, что и произошло. С. Ф. Козулин не успел выйти из лавы. Выход отрезало завалом. Спасатели за 1 час 40 минут разобрали завал и вывели из него С. Ф. Козулина.

экология

На что нашли деньги красноярцы

В музее «Томской писаницы» проходил последний день конференции под названием: «Проблемы сохранения биоразнообразия южной Сибири». Эта первая межрегиональная конференция состоялась с 19 по 21 мая.

Собрались ученые, сотрудники академических институтов, работники комитетов охраны природы из Красноярска, Иркутска, Абакана, Томска, Новосибирска, Барнаула и, конечно же, Кемерова. Работали три секции по направлениям: «Биоразнообразие животных», «Биоразнообразие растений», «Мониторинг, экологическое образование, особо охраняемые территории». Задачи ученых — в изучении популяционного, видового, экосистемного разнообразия, причин его уменьшения, выработки мер защиты, в том числе создание региональных Красных книг и экологическое образование населения.

Организаторы конференции — областная администрация, Кемеровский государственный университет, областной комитет охраны окружающей среды, Кемеровский научный центр СО РАН и областной экологический фонд. Но состоялась она в основном благодаря энтузиазму профессора КемГУ Т. Н. Гагиной и преподавателя КемГУ Н. В. Скалона. Несмотря на солидных учредителей мероприятия, финансовые трудности все же были. На конференцию и на издание сборника научных работ удалось выделить лишь половину обещанных средств. Видимо, финансовые трудности значительно уменьшили число участников: ожидался приезд не менее 270 человек из 13 регионов России и двух из Казахстана, но за свой счет из соседних регионов приехать смогли 25 участников, всего же участвовали в ней 60 человек.

Насколько целесообразно проведение таких мероприятий и изменят ли они хоть что-то в современной экологической ситуации? К сожалению, пока наука о биологическом равновесии, о взаимодействиях в природе не может сравниться по влиянию на ситуацию с влиянием человека на природу. За несколько десятилетий он глубоко изменил ту разнообразную картину живого мира, которая складывалась на протяжении не менее 70 млн. лет. **За последнее столетие вымерло, по крайней мере, 70 видов млекопитающих и столько же видов птиц. Многие виды животных, еще 20-30 лет назад населявшие наши леса и поля, теперь стали редкостью.** Из-за изменившихся условий среды они лишились подходящего жилища. В докладе Т. Н. Гагиной и Н. В. Скалона, подготовивших издание Красной книги Кузбасса, приводятся местные данные: «Каждый пятый вид нуждается в особых мерах охраны и занесен в Красную книгу животных. Виды, включенные в Красную книгу, должны в законодательном порядке получать особый статус, а сама Красная книга стать документом, обязательным к выполнению на территории области». Закон о Красной книге уже подготовлен и ему предстоит пройти утверждение в Законодательном собрании области.

Ученые пытаются предотвратить экологическую катастрофу. Выработана стратегия устойчивого развития и как важнейшая ее составная — сохранения биологического разнообразия. Усиливается правовая и экономическая самостоятельность субъектов Федерации, их роль в управлении природными ресурсами и сохранении биоразнообразия. Как явствовало из докладов, во многих регионах ужесточают местное законодательство о рациональном природопользовании и ответственность за экологические нарушения по сравнению с федеральными законами. Е. Л. Счастливцев, сотрудник Кемеровского научного центра СО РАН, высказался за необходимость определения экологической ценности ресурсов. По его мнению, электронные кадастры, над созданием которых работают специалисты центра, — главный и крайне необходимый для этого инструмент. «До сих пор мы не знаем истинной цены нашей земли, леса, растительности и животного мира. И если неразумные хозяйственники, дельцы не разумеют последствий своих действий, если экологические доводы их не впечатляют, то должны впечатлить экономические», — говорил и А. В. Скалон, кандидат географических наук, сотрудник Института водных и экологических проблем СО РАН (Барнаул). — Тогда, возможно, мы наконец увидим, насколько несоизмерима прибыль от золотодобычи в сравнении с ущербом, который она наносит природной среде».

Не менее важно, считает А. В. Скалон, чтобы защита окружающей среды и проблемы хранения биоразнообразия решались правовыми и политическими средствами под непрерывным давлением общественности и специалистов. Пока же «налицо признаки грубого давления со стороны лоббирующих групп естественных монополий и крупного капитала на федерального и регионального законодателя, на правительство, администрации районов в пользу решений, ущемляющих долгосрочные интересы российских граждан. **Чтобы ущерб не наносился природе и здоровью населения, необходимо через суды применять и усовершенствовать региональные нормы права, защищающие те или иные виды, сообщества или ландшафты, памятники природы.** Однако провести такие решения через Законодательное собрание далеко не просто». Его выступление нашло поддержку у участников.

Очень важно, на мой взгляд, что ученые подчеркивали: надо обеспечить право доступа населения к информации, имеющей принципиальное значение для здоровья населения и его благополучия и безопасности. Реализовать это право можно в основном через средства массовой информации, в отдельных случаях через суд. Проблемы природопользования, охраны окружающей среды должны также широко освещаться в средствах массовой информации. Это важнейший политический инструмент влияния на властную элиту — так считают многие ученые-биологи.

Судя по материалам конференции, Алтайский и Красноярский край опередили Кузбасс в правовой защите уникальных природных участков. Например, в Красноярском крае благодаря плодотворному и тесному сотрудничеству администрации, Красноярского университета и комитета охраны окружающей природной среды активно изучают и инвентаризируют такие участки, создается сеть особо охраняемых территорий. **Там уже создано шесть заповедников, один национальный парк, 28 заказников и отмечено 75 памятников природы на 5,5 процента площади края. В Кузбассе особо охраняемые территории занимают около 13 процентов площади области.** Но сравните: на содержание особо охраняемых территорий в Красноярском крае затрачено в прошлом году три млрд. рублей, а в Кузбассе (по данным сотрудников Кемеровской облкомприроды Е. А. Фатеевой и Л. Ю Леоновой) «в 1995 году областной экологический фонд выделил заповеднику «Кузнецкий Алатау» 240 млн. рублей, в 1996 году — 85 млн. рублей плюс оргтехника и автомашина на сумму 72 млн. рублей. Другим особо охраняемым территориям — Шорскому национальному парку, 13 заказникам, двум памятникам природы, в их числе уникальному «Липовому острову» в 1996 году не выделено ни рубля».

В нынешнем году постановлением администрации Красноярского края будет создано 44 особо охраняемых территории площадью 2045,7 тыс. га. У нас же в Кузбассе не менее 400 памятников природы требуют паспортизации и утверждения в Законодательном собрании. Средства на это ни бюджет, ни экофонд не выделяют который год, возможно, многие из памятников природы уже утеряны безвозвратно.

В Красноярском крае и на Алтае подготовлен и принят закон «Об особо охраняемых природных территориях», который включает новые их категории краевого и местного значения: природные микрозаповедники, микрозаказники, охраняемые водно-болотные угодья, биологические станции, зеленые зоны, охраняемые водные объекты, водоохранные зоны, городские леса и городские парки. Таким образом, мы видим явную политику власти края: вместо длительного и трудоемкого процесса организации таких территорий через федеральные решения красноярцы создают их на краевом и местном уровне и финансируют их из местного бюджета. В нем специальной строкой выделены расходы на природоохранные мероприятия — три процента краевого бюджета. Внимание наших властей к проблемам экологии в бюджете нашей области тянет (если будут приняты ЗС) всего 0,06 процента.

Столь впечатляющий успех красноярцев в охране природных богатств стал возможен благодаря созданию там межведомственного координационного совета. В него входят представители краевой администрации, Красноярского университета, комитета природной среды и управление охотничьими ресурсами Красноярского края. У них есть региональная программа по созданию сети особо охраняемых территорий.

Татьяна ЯРЦЕВА.
г. Кемерово.

на актуальную тему

Банкротство Запсиба — на благо Запсиба,

считает Борис КАБАК, представляя свою программу конкурсного управления металлургическим комбинатом

Чем ближе срок рассмотрения дела о банкротстве Западно-Сибирского металлургического комбината, тем больше разговоров о московских банках, намеревающихся забрать под себя Запсиб, распродать его по частям, деньги положить в карман, а дальше хоть потоп.

Что же происходит на самом деле? Предлагаем нашим читателям интервью с кандидатом технических наук Борисом Леонидовичем КАБАКОМ, предлагаемым консорциумом «Альфа-групп» на должность конкурсного управляющего Запсибом.

На самом деле происходит следующее. Есть крупнейший в России металлургический комбинат, имеющий не только региональное, но и общероссийское значение. Ситуация там складывается таким образом, что на сегодня он имеет (по разным оценкам) кредиторскую задолженность на уровне 4,0-4,8 трлн.руб. При этом на комбинате проводились различные реорганизационные процедуры, связанные со сменой руководства, введением контроля за производственной и финансовой деятельностью со стороны Совета кредиторов. Но состояние Запсиба ухудшается. Катастрофически падает объем производства, ежемесячные убытки за апрель-май 1997 года достигают, по различным оценкам, 100 млрд. руб.

— И что же делать?

— Запсиб — это высокоэффективное современное производство, которое при проведении определенных процедур может выйти на безубыточную работу, приносить прибыль, исправно платить налоги в бюджеты различных уровней. И мы видим, как это сделать.

Производственный и кадровый потенциал у Запсиба есть. Но, к сожалению, та ситуация, в которой оказался комбинат на сегодняшний момент, не позволяет привлечь инвестиции для реализации таких программ.

А ситуация заключается в следующем: если, предположим, случится чудо — комбинат выйдет на прибыльную работу с рентабельностью на уровне 18-20 процентов (что равняется ежемесячной прибыли на уровне 100 млрд.руб.), — то даже этой прибыли не хватит, чтобы просто выплачивать проценты, начисляемые на «тело» кредиторской задолженности комбината, на первоначальную массу долгов. Эта масса оценивается в сумму около 5 трлн. руб. Количество денег, необходимых для ее обслуживания, при сегодняшней ставке рефинансирования составляет примерно 180 млрд. руб. Это та сумма, которую комбинат должен ежемесячно резервировать, чтобы гасить проценты, пени и штрафы по ранее созданным долгам.

Значит, для того чтобы компенсировать затраты по обслуживанию ранее созданных долгов, прибыли предприятия хватать не будет. И кто же будет инвестировать такую ситуацию? Именно ситуацию, а не производство? Ведь оборотные средства могут быть получены лишь при гарантиях того, что их направят на производство, а не на обслуживание старых долгов. Все это возможно только при одном условии: введения предусмотренных законом мер, позволяющих комбинату заниматься только производством.

— Образно говоря, сейчас больной вынужден все время работать на лекарства.

— Да, совершенно верно! И лечится не болезнь, а занимаются деньги на обезболивающие. Условно говоря, лекарства по снятию боли у больного стоят 180 млрд. руб в месяц, а получать он может не более 100 млрд. Если проводить такую параллель дальше, то единственным способом лечения, единственным путем для восстановления рентабельной деятельности предприятия является процедура банкротства.

При объявлении банкротства останавливается процесс начисления пеней и штрафов на старые, ранее созданные долги и удовлетворение требований кредиторов производится только путем реализации конкурсной массы. Конкурсная масса — это фактически производственные мощности комбината.

— То есть — с молотка?

— Да нет же! Комбинат интересен лишь как единое производство. В жестком режиме взаимодействуя с Советом кредиторов, нужно определить, что конкурсная масса может продаваться только в рамках **единого технологического комплекса.** В другом случае это просто бессмысленно. У потенциального покупателя или инвестора не будет интереса произвести покупку предприятия с 5 трлн. долгов, которому нужно, помимо вливания в производство, еще ежемесячно брать откуда-то 180 млрд. на их обслуживание.

Сейчас комбинат в целом никому не интересен. Для того, чтобы стать интересным, он должен начать работать прибыльно. А для того, чтобы он начал работать прибыльно (это, собственно, и есть наша задача), надо осуществить процедуру, при которой комбинат официально освободился бы от бремени долгов и штрафов по этим долгам.

При этом свои долги кредиторы получат цивилизованным образом. Комбинат должен выйти на прибыльную, рентабельную работу, восстановить свой имидж высокорентабельного, высокотехнологического производства, а уже потом, в рамках параллельного осуществления конкурсного производства, у потенциального покупателя появляется интерес приобрести комбинат. Но для этого нужны время и объединенная работа всех кредиторов.

Поэтому, если подытожить, то в двух словах **основная цель и основная «изюминка» программы** оздоровления Запсиба, которую предлагаем мы, — это *путем процедуры банкротства создать для комбината условия, при которых он мог бы «с чистого листа», не будучи обремененным долгами, приступить к оздоровлению производства и улучшению показателей производственной деятельности до 10-20 процентов рентабельности.*

— А может, кому-то выгодно сохранять такое положение? Долги — это своего рода короткий поводок.

— Разговоры о том, что завтра Запсиб с потрохами купят московские банки, а потом распродадут его западным инвесторам по частям, что люди окажутся без работы, не имеют под собой почвы и лишь нагнетают напряженность в регионе. Покупка Запсиба по частям — отдельно доменную печь, отдельно конвертер — это просто чушь какая-то! Задача конкурсного управляющего как раз и заключается в том, чтобы создать такие условия производства, при которых бы у потенциального покупателя был максимальный интерес к конкурсной массе. Продавать не домну на кирпичи, а единый технологический комплекс, дающий на выходе продукцию. Но на сегодняшний момент этот комплекс находится уже в затухающем состоянии — с точки зрения объема производственной продукции. Поэтому какой же инвестор будет его покупать, если на сегодняшний день это убыточное производство?

Еще раз подчеркиваю: задача в том, чтобы путем восстановления производственной деятельности создать условия, при которых комбинат представлял бы интерес для потенциального инвестора.

— А трудовой коллектив?

— Естественно, необходимо решать вопросы, связанные с социальными моментами: что делать с людьми, что делать с предприятиями социальной сферы? На этой почве происходит большая спекуляция.

За последние 1,5 года, по данным различных источников, комбинат уже сократил почти на 10 тыс. человек количество работающих в производственной и социальной сферах. Просто об этом никто не говорит. О том, что люди сейчас находятся в бессрочных отпусках без сохранения заработной платы, — об этом тоже никто не говорит. А какая нормальная работа с нормальной прибылью, нормальной рентабельностью возможна, если люди не получают зарплату? Поэтому вопрос в том и заключается, что, если комбинат выходит на нормальную, прибыльную работу, на производственные показатели, позволяющие достигать прибыль, какой смысл людей увольнять? Они, наоборот, будут нужны для того, чтобы это производство осуществлять. Но когда сегодня в планы руководства комбината, представленные на суд общественности, закладывается увеличение объема производства, а уровень заработной платы остается на одном и том же уровне, даже становится меньше, о какой экспансии московских банков может идти речь, о каком массовом увольнении? Вспомните, кто громче всех кричит: «Держи вора!» Руководство комбината пытается всплыть, выбрасывая людей, как балласт. Не выйдет: скорость погружения на 80 миллиардов в месяц больше скорости всплытия.

Наоборот, мы предлагаем вариант, при котором занятость и материальное состояние людей улучшатся, потому что кто же будет работать нормально, если он не будет получать зарплату?

— Но ведь будет же какая-нибудь рационализация, реорганизация...

— Реорганизационные процедуры? Да, конечно, они будут: совмещение профессий, введение передовых технологий оплаты труда и т.д.

Но это отдаленная перспектива. Сначала надо восстановить то, что комбинат имел три-четыре года назад — прибыльное производство. Вот какова задача на сегодня. И спекулировать на человеческих судьбах, человеческой трагедии — просто непорядочно.

Сегодня задолженность по заработной плате у комбината составляет около 240 млрд. руб за 6,5-7 месяцев, вместо зарплаты выдаются 10-процентные авансы. О какой экспансии банков, о каком негативном отношении или неучете социальной сферы может идти речь?

Если рассматривать банкротство с позиций тех рассуждений, которые сейчас производятся: дескать, предприятие объявляется банкротом, всех людей увольняют, производство останавливают, то хочу обратиться к закону. Самое главное, что закон о банкротстве не предусматривает остановки производства, это механизм освобождения от бремени долгов, от необходимости обслуживания процентов и штрафов по долгам, ранее созданным. И мы не собираемся останавливать производство. Наоборот, здесь у нас подготовлена программа развития производства, рассчитанная примерно на 6 месяцев, с которой мы планируем выйти на 10-процентную рентабельность.

Положительный опыт у консорциума «Альфа-групп», представителем которого я являюсь, в этом плане имеется. Пример тому — Ачинский глиноземный комбинат, на котором в конце прошлого года была удручающая ситуация. На сегодняшний момент объем производства увеличен в 2 раза, люди забыли уже, что такое просроченная заработная плата, люди трудятся, исправно получают зарплату. Это результат 6-месячной работы конкурсного управляющего Глеба Фетисова.

— А как будут выплачиваться ранее начисленные долги после процедуры банкротства?

— В моей программе предусмотрено два механизма погашения долгов. Первый (основной) механизм — погашение долгов в соответствии с очередью, установленной законом: в зависимости от статуса кредитора. Здесь приоритет имеет трудовой коллектив, по заработной плате, бюджеты различных уровней, и только в 3, 4, 5-ю очередь коммерческие банки и прочие организации. По закону погашение кредиторской задолженности, т.е. удовлетворение имущественных претензий кредиторов, будет начисляться только путем реализации конкурсной массы, т.е. имущества предприятия.

Но мы предлагаем нестандартное решение. Мы говорим, что банкротство позволит остановить счетчик и нормально осуществлять производственную деятельность комбината. И второй механизм — когда одновременно с получением прибыли, т.е. при выходе комбината на 6-7-м месяце на рентабельную работу, можно будет говорить об удовлетворении в определенном временном режиме требований кредиторов по ранее созданным долгам за счет результатов текущей производственной деятельности. Мы не будем дожидаться продажи имущества предприятия. И здесь не будет противоречия закону, потому что согласно закону конкурсный управляющий работает в теснейшем контакте с Советом кредиторов. И если мы коллегиально решили, что предприятие достигло определенных производственных успехов и можно начинать в определенном режиме выплачивать старые долги, то мы и будем обязаны это делать.

Но для этого предприятию нужно выжить и выйти на эти показатели. И здесь мы очень сильно надеемся на помощь и теснейший контакт с Советом кредиторов. Все это очень четко прописано в законе. Каждый шаг управляющего сверяется с Советом кредиторов.

— Порядок выплаты долгов, это статья 30. Там приводится порядок распределения конкурсной массы и говорится о том, что в первую очередь обеспечивается выплата гражданам, тем, кто пострадал, получил увечья, затем — заработная плата, затем — Пенсионный фонд, бюджеты различных уровней, потом конкурсные кредиторы, потом — акционеры, а потом — все остальные. А как же трудовой коллектив?

— Да, трудовой коллектив является одним из крупнейших акционеров, но, наверное, люди заинтересованы не в получении каких-то мифических дивидендов, а в нормальном получении заработной платы за нормальную работу. По-моему, это состояние, характеризующее любого человека. Человек хочет нормально работать и получать за это нормальную заработную плату, не какие-то подачки в виде 10-процентных авансов ежемесячно. Получать нормальную заработную плату в том объеме, который соответствует объему его работы.

— Что значит продажа? Это продажа технологической цепочки или пакета акций?

— Конкурсная масса — это именно имущество предприятия, а не пакета акций, включающая в себя и непроизводственную сферу, и основные фонды, и т. д. И вопрос заключается в том, что задача конкурсного управляющего совместно с Советом кредиторов в первую очередь правильно сформировать конкурсную массу. Продажа технологически осуществляется следующим образом.

Первое — произвести правильную оценку конкурсной массы, фондов предпрятия, — это большая, продолжительная, кропотливая работа. Для этого нужно провести независимый аудит, связанный с правильной оценкой основных фондов. Надо посмотреть, правильно ли в сегодняшнем балансе они оцениваются. Потому что если стоимость завышена — это довольно приличная сумма налога на имущество — десятки миллиардов.

Одновременно с минимизацией налога мы должны понять: сколько же стоит Запсиб? Это тоже сегодня предмет спекуляции.

Второе. В основу формирования конкурсной массы должен лечь принцип ЕДИНСТВА И НЕДЕЛИМОСТИ ТЕХНОЛОГИЧЕСКОГО ПРОЦЕССА. В рамках этого принципа должна идти подготовка к конкурсному аукциону, на который выставляется этот пул в виде конкурсной массы. Ожидать продажи комбината, пока он в условиях конкурсного производства не вышел на стабильную работу, то есть ранее, чем через несколько лет, — нереально.

С другой стороны, затягивать эту процедуру тоже не надо. Напротив, нужно стремиться повысить производственные показатели предприятия, повысить производительность труда, дать людям работу и реальную зарплату.

И мы видим реальный механизм оздоровления: снижение железнодорожных тарифов, доля которых в себестоимости составляет более 25 процентов, уменьшение цен на сырье за счет введения платежных инструментов, интересных и сырьевикам, и комбинату, и области в целом, введение схем вексельного обращения, позволяющих стабилизировать положение на предприятиях-смежниках.

Надо, наконец, распутать узел накопившихся социальных и производственных проблем. Это в интересах не только комбината, но и региона в целом. Мы на этом настаиваем и будем это делать.

Вниманию абонентов, пользующихся услугами автоматической междугородной телефонной станции!
Организован автоматический выход для абонентов г. Кемерово на направления:

	Код	Справочное
САРАНСК	834	9909111
Райцентры Мордовии		
Ардатов	83431	21403
Атюрьево	83454	21116
Атяшево	83434	21480
Б. Березники	83436	21480
Дубенки	83447	21209
-Ельники	83444	21480
Зубова Поляна	83458	22222
Инсар	83449	21108
Кемля	83433	21480
Ковылкино	83453	21116
Кадошкино	83448	23116
Кочкурово	83439	21487
Краснослободск	83443	22222
Лямбирь	83441	21108
Ромоданово	83438	21580
Рузаевка	83451	32111
Старое Шайгово	83432	21300
Темников	83445	21660
Торбеево	83456	21480
Чамзинка	83437	21380
Явас	83457	22685
САРАТОВ	845	245300
Райцентры Саратовской области		
Аркадак	84542	21965
Аткарск	84552	22222
Базарный Карабулак	84591	22222
Балаково	84570	44430
Балашов	84545	31651
Балтай	84592	21222
Вольск	84593	33410
Екатериновка	84554	21560
Ершов	84564	20020
Калининск	84549	25222
Красноармейск	84550	22083
Красный Кут	84560	21243
Лысые Горы	84551	21160
Маркс	84567	22222
Новые Бурасы	84557	21308
Петровск*	84555	556
Пугачев	84574	52117
Ртищево	84540	22107
Самойловка	84548	21222
Татищево	84558	21155
Хвалынск	84595	21244
Энгельс	84511	62310

* — перед 4 знаками номера набирается «5»
\- — перед 3 знаками номера набирается «33»
За справками обращаться по телефонам: 350707, 558539, 558340. ОМТС.

ИНФОРМАЦИЯ ДЛЯ ВАС

Все товары и услуги подлежат обязательной сертификации.

Тел. 52-02-10.

МЕНЯЮТ

В КЕМЕРОВЕ

2-комн. приватиз. квартиру-«хрущевку» (4 эт. 4-эт. дома) на Южном — на 3-комн. кв. улучш. планир. плюс доплата. Первый этаж, Кировский район, «Радугу» не предлагать. Тел. 53-42-32, в любое время.

ПРОДАЮТ

4-комн. квартиру улучш. планир. (80/58/7,5 кв.м, 4 эт. 9-эт. дома, тел., две лоджии) в районе цирка (41-я гимназия). Дом. тел. 52-52-08, спросить Веру Витальевну.

Спальный гарнитур (Югославия), стенку темного цвета (Румыния), прихожую светлого тона из трех предметов с антресолями, морозильную камеру «Бирюса-14», кухонный гарнитур. Все б/у, в хорошем состоянии. Тел. 25-21-11.

Деревянный дом (общ. пл. 37,6 кв. м, жил. пл. 27,5 кв. м, 2 комнаты, кухня, в доме вода, слив, имеются постройки, огород 14 соток засажен), цена 30 млн. руб. Обр. по адресу: шахта «Бутовская», ул. Череповецкая, 1.

2-комн. квартиру-«хрущевку» (метал. дверь, решетки), в хорошем состоянии, цена 70 млн. руб. Обр. по адресу: г. Кемерово, ул. Волгоградская, 31, кв. 62.

2-комн. квартиру улучш. планир. (жил. пл. 30 кв. м, кухня 9 кв. м, 1 эт.) по пр. Ленинградскому, 51. Без посредников. Тел.: раб. 52-12-10, дом. — 31-86-51.

Квартиру в 2-квартирном особняке (53,5/74,4 кв. м, имеются хозпостройки, баня, капитальный гараж, посадки) в г. Березовский. Тел. в г. Кемерово 52-05-62.

Дом на берегу реки Иня (в доме вода, усадьба 32 сотки, имеются надворные постройки) в с. Усть-Сосново Топкинского района. Обр. по адресу: с. Усть-Сосново, ул. Томская, 36. Тел. в г. Топки 2-38-10.

РАЗНОЕ

Профессиональный набор и верстка. Тел. 52-24-38.

Приглашается одинокая женщина без вредных привычек, работающая, для бесплатного проживания в 2-комнатной приватиз. квартире в центре города с одинокой больной старушкой. Тел. 23-16-12.

ПРИГЛАШАЮТ НА РАБОТУ

Предприятие общественного питания — директора с высшим образованием, в возрасте 25-40 лет. Тел. 25-55-32, с 9 до 18 час.

Строительная фирма — начальника участка, прораба, компрессорщика, газоэлектросварщика 4-5-го разрядов. Тел. 36-02-11.

Машиниста экскаватора на базе трактора «ЮМЗ». Тел. 22-01-34.

Предлагаем работу. Собеседование — по адресу: г. Кемерово, пр. Октябрьский, 28, актовый зал (среда, в 18 час.).

ТОО «Кузбасспифтсервис» срочно — электрогазосварщика 4-го разряда. Заработная плата 1800000 руб. Тел. 31-02-76.

АО «АЗОТ» — слесарей-ремонтников, электриков, токарей, киповцев, газоэлектросварщиков, футеровщиков, котельщиков, аппаратчиков (тел. 22-02-44), а также дипломированных специалистов для работы на инженерно-технических должностях (тел. 22-02-54). Ежемесячная выплата зарплаты до 60 проц., задолженность погашается продуктами и промышленными товарами через торговый центр.

Железнодорожное страховое общество — медицина

(лицензия Росстрахнадзора №080 м) (ЗАО)

Адрес: 650055, г. Кемерово, ул. Сарыгина, 22; тел. 28-42-29.

Обязательное медицинское страхование

БАЛАНС НА 1 ЯНВАРЯ 1997 ГОДА

тыс. руб.

АКТИВ	Код строки	На начало года	На конец года
I. Нематериальные активы	114	40169	55245
IV. Дебиторская задолженность по операциям страхования	180	32143	—
Дебиторская задолженность прочая	200	25388	40397
Итого по разделу IV	205	57531	40397
V. Прочие активы			
Основные средства	210	87450	85238
Материальные ценности и затраты	220	35893	33906
Денежные средства	250	587725	762631
Прочие активы	260	150000	—
Итого по разделу V	290	861068	881775
VI. Убытки			
Непокрытый убыток отчетного года	320	—	245914
Итого по разделу VI	390	—	245914
БАЛАНС	399	958768	1223331

тыс. руб.

ПАССИВ	Код строки	На начало года	На конец года
VII. Капитал и резервы			
Уставный капитал	410	50000	50000
Добавочный капитал	420	17970	17970
Резервный капитал	430	2500	
Фонд накопления	440	6	—
Нераспределенная прибыль прошлых лет	470	6229	—
Итого по разделу VII	490	76705	67970
VIII. Страховые резервы			
Резерв предупредительных мероприятий	494	107402	185409
Резервы по обязательному медицинскому страхованию	495	753674	845325
Итого по разделу VIII.	497	861076	1030734
X. Кредиторы			
Кредиторская задолженность по оплате труда	623	184	811
Задолженность перед бюджетом	626	20499	115378
Прочие кредиторы	628	304	8438
Итого по разделу X	629	20987	124627
БАЛАНС	699	958768	1223331

ОТЧЕТ
О ФИНАНСОВЫХ РЕЗУЛЬТАТАХ СТРАХОВОЙ МЕДИЦИНСКОЙ ОРГАНИЗАЦИИ ПО ОБЯЗАТЕЛЬНОМУ МЕДИЦИНСКОМУ СТРАХОВАНИЮ

тыс. руб.

	Код строки	За отчетный период	За аналогичный период прошлого года
I. Обязательное медицинское страхование			
Страховые платежи	010	24093434	17263555
Доходы по инвестициям, предназначенные на пополнение резервов	020	10063	87357
Резервы на оплату медицинских услуг	030	22742884	16362153
Изменение резервов:			
— оплаты мед. услуг	040	199736	174373
— запасного резерва	050	-291387	-233480
Отчисления в резерв финансирования предупредительных мероприятий	060	437079	350220
Расходы на ведение дела	070	688749	506188
Прочие доходы, связанные с операциями по ОМС	080	8243	2302
Прочие расходы, связанные с операциями по ОМС	085	118	417
Результат от операций по ОМС	090	151259	75129

тыс. руб.

	Код строки	За отчетный период	За аналогичный период прошлого года
II. Прочие доходы и расходы			
Доходы по инвестициям резервов по ОМС	100	13417	115641
Расходы по инвестициям резервов по ОМС	115	150000	—
Результат от инвестиций резервов по ОМС	120	-146646	28284
Доходы от инвестиций, кроме сумм, приведенных по стр. 100	130	31222	33031
Прочие доходы	150	10676	11315
Прочие расходы	160	41162	16791
Прибыль (убыток) от страховой и финансово-хозяйственной деятельности	170	5349	130968
Налог на прибыль	181	73840	88892
Отвлеченные средства	182	186158	35847
Нераспределенная прибыль (убыток) отчетного периода	190	-254649	6229
Экономия средств на ведение дела	195	143134	73244

Достоверность данных баланса подтверждена аудиторской фирмой ООО «Аудит-Престиж» (лицензия №002485 на проведение аудита страховых организаций от 09.08.1995 года).

Психологи учатся противостоять наркомании

В Кемеровском медицинском колледже — летняя сессия. В коридорах толпятся студенты и студенточки в белых халатах, лихорадочно перелистывают пухлые тетради с конспектами. А рядом, за прикрытыми дверями, идет четырехдневный семинар для преподавателей и психологов кемеровских ССУЗов — ПТУ, колледжей, техникумов, посвященный профилактике наркотической и алкогольной зависимости среди подростков. Он так и называется — «Наркозависимость и ее профилактика» и является одной из частей известной программы социального центра молодежи Кузбасса «Жизнь без наркотиков».

Организаторы семинара — региональный центр практической психологии (тот, что действует при социальном центре молодежи) и администрация города Кемерово (в лице отдела по делам молодежи), профинансировавшая это действо. Этот семинар — третий по счету. Первые два проводились для учителей и психологов из обычных кемеровских школ.

Занятия вели сотрудники регионального центра психологии — Виталий Котляков и Ирина Коваленко. Дискуссии, специальные психологические упражнения, «мозговые штурмы», ролевые игры. Участников семинара учили вести и планировать практические занятия, знакомили с особенностями наркотической зависимости. Им помогали разобраться в собственных чувствах, побороть подсознательные предубеждения, справиться со страхом и растерянностью перед лицом проблемы наркомании. Они опробовали на себе те самые упражнения, что будут применять на занятиях со своими учениками — во время и после уроков, в клубах, кружках, секциях по интересам. Узнавали, как помочь подростку отстаивать свое мнение и противостоять давлению со стороны сверстников, как выработать осознанное отношение к наркотикам и алкоголю, дать разобраться в причинах, толкающих к их употреблению, научить чувствовать ответственность за свои поступки.

Десять преподавателей и психологов — представители медицинского колледжа, архитектурно-строительного техникума, горнотехнического колледжа и других учебных заведений — получили свидетельство о прохождении семинара. Каждому из них подарили подготовленную психологами социального центра молодежи книгу «Профилактика наркомании и токсикомании у подростков» — сборник, содержащий информацию об основных группах наркотических и токсических веществ и последствиях их употребления, причинах, приводящих к пагубному пристрастию, программу тренинга и описание прославленной в прессе игры «Три года с наркотиками», позволяющей пройти (в воображении, конечно) все этапы жизненного пути наркомана. Но лучший подарок — опыт общения с коллегами и полученные на семинаре знания. Прислушаемся к отзывам тех, кто побывал на этих занятиях: «Прежде мы работали порознь, во многом ощупью, не зная о проблемах и успехах друг друга. Здесь нас познакомили со стройной, продуманной от начала до конца программой профилактической работы. Она направлена не на внушение или запугивание — наоборот, обращается к разуму, здравому смыслу, помогает сделать осознанный выбор».

«Сильное впечатление произвели ролевые игры, в том числе «Три года с наркотиками», очень действующая даже на взрослых людей. И еще — записанная на пленку мучительная исповедь подростка-наркомана».

«Хорошо, что семинар — бесплатный. Обычно участие в таких вещах требует денег и не всем доступно».

«Хотелось бы, чтобы занятия по профилактике наркомании вошли в учебную программу. Ведь, по сути, они не менее важны, чем знание физики или химии».

«И еще одно желание, скорее, мечта — снова попасть на такой семинар, уже через полгода-год. Узнать что-то новое, поделиться опытом, расспросить у коллег, что удалось им, что нет. И постараться понять, почему»

Будем оптимистами.

Ольга МАРИНИЧЕВА.

путешествия

Под оранжевым парусом

В воскресенье члены фотоклуба «Томь» газеты «Кузбасс» совершили свое 20-е традиционное путешествие.

Вот уже два десятка лет (столько существует клуб) перед летними каникулами в июне фотожурналисты и фотолюбители отправляются в одно- или двухдневное путешествие на природу. Их объект съемки — ландшафты, реки, птицы, звери, растения. Многочисленные походы в верховья Люскуса, поездки в Топкинский район на сурочьи колонии, в район села Смолина на «саванные» пейзажи оставили не только неизгладимые впечатления и множество прекрасных кадров, но были удивительными часами дружеского и творческого общения.

Для последнего путешествия по инициативе старейшего члена фотоклуба, постоянного автора газеты «Кузбасс», путешественника и натуралиста Николая Карева был избран водный маршрут. По Томи под оранжевым парусом на двух связанных резиновых лодках группа фотолюбителей проплыла от санатория «Автомобилист» до Сухова, наслаждаясь скалами, зеленью берегов и величавым спокойствием реки Томи, чьим именем и назван фотоклуб.

Юрий ДЬЯКОНОВ,
председатель фотоклуба «Томь».

НА СНИМКЕ: после путешествия.

Фото **Василия Трубачева.**

каждую неделю
ФОНДОВЫЙ
бюллетень
КОНТАКТНЫЙ ТЕЛЕФОН 36-62-01
Библиотека Маркетинг С° **№ 75**

ИК "ЦЕННЫЕ БУМАГИ КУЗБАССА"
650099, г. Кемерово,
пр. Советский, д.63,
тел.: (3842) 25-44-89, 25-36-55, 25-32-87;
fax: 25-36-55.
(Лицензия № 45 от 31.05.94 г. ГФУ АКО).

ПОКУПАЕМ!

АКЦИИ АО "АЗОТ",
АО "ЭЛЕКТРОСВЯЗЬ",
АО "КУЗБАССЭНЕРГО",
СБЕРБАНК РФ.

ВЕКСЕЛЯ МОСКОВСКИХ БАНКОВ

ВСЕ ВИДЫ ОПЕРАЦИЙ СО ВЗАИМОЗАЧЕТАМИ В ОБЛАСТНОЙ И ГОРОДСКОЙ БЮДЖЕТ, ДОРОЖНЫЙ ФОНД, Ж/Д ТАРИФОМ, ВЕКСЕЛЯМИ КЕМЕРОВСКОЙ Ж/Д

ИК "СИБИРСКИЙ ФИНАНСОВЫЙ ДОМ"
г. Кемерово, ул. Мичурина, 13, оф. 305;
тел.: 36-29-97, 36-87-57.
(Лицензия № 66 Глав. фин. управления Администрации Кемеровской области).

№	Наименование ценной бумаги	Цена покупки	Цена продажи
1.	ВЕКСЕЛЯ МОСКОВСКИХ БАНКОВ	в зависимости от даты погашения	*****
2.	ЗАЧЕТ ГОРОДСКОГО ФИНУПРАВЛЕНИЯ	40%	43%
3	ПРОТОКОЛЫ ЗАЧЕТА С ОБЛАСТНЫМ БЮДЖЕТОМ	35%	
4.	ВЕКСЕЛЯ КЕМЕРОВСКОЙ ЖЕЛЕЗНОЙ ДОРОГИ ИЛИ Ж/Д ТАРИФ	договорная	*****
5.	ФЕДЕРАЛЬНЫЙ БЮДЖЕТ		70%
6.	ДОРОЖНЫЙ ФОНД	*****	70%

КОТИРОВКИ НЕ ОЗНАЧАЮТ БЕЗУСЛОВНОГО ОБЯЗАТЕЛЬСТВА КОМПАНИИ ОСУЩЕСТВЛЯТЬ СДЕЛКИ В СООТВЕТСТВИИ С УКАЗАННЫМИ ЦЕНАМИ.

ООО Брокерская и консультационная фирма "ГОРИЗОНТ"
650036, г. Кемерово, пр. Ленина, 89,
тел.: 52-72-11, 52-34-10, fax 52-72-11.
(Лицензия № 65 от 14. 08. 1995 г. ГФУ АКО)

УВАЖАЕМЫЕ ГОСПОДА !

ФИРМА "ГОРИЗОНТ" ВЫСТАВЛЯЕТ НА ТОРГИ:

- **ПАКЕТ АКЦИЙ ОАО "МЕРКУРИЙ", Г. КЕМЕРОВО — 25% ОТ УСТАВНОГО КАПИТАЛА,**
- **ПАКЕТ АКЦИЙ АО "КУЗБАССКОМПЛЕКТ", Г. КЕМЕРОВО — 5% ОТ УСТАВНОГО КАПИТАЛА**
- **ПАКЕТ АКЦИЙ ОАО "КЕМЕРОВСКИЙ КОНДИТЕРСКИЙ КОМБИНАТ", Г. КЕМЕРОВО — 13% ОТ УСТАВНОГО КАПИТАЛА**

ПОКУПАЕТ АКЦИИЫ АО:

№	АО	№	АО
1	КУЗБАССЭНЕРГО, г. Кемерово	8	РАО "ЕЭС РОССИИ"
2	ЭЛЕКТРОСВЯЗЬ	9	ХИМПРОМ
3	АЗОТ	10	ГАЗПРОМ
4	ТОПКИПИЩЕКОМБИНАТ	11	СБЕРБАНК РОССИИ
5	КЕМЕРОВОНЕФТЕПРОДУКТ	12	РОСТЕЛЕКОМ
6	БЕЛОВСКИЙ ЦИНКОВЫЙ З-Д	13	НОРИЛЬСКИЙ НИКЕЛЬ
7	АЭРОКУЗНЕЦК, г.Новокузнецк	14	СТРОЙИНДУСТРИЯ, г. Кемерово

* Оказываем брокерские услуги по участию в проведении аукционов
* Даем консультации по проблемам фондового рынка
* Работаем с векселями московских банков

МЫ РАДЫ ВИДЕТЬ ВАС У СЕБЯ !

точка зрения

Дальше бездна, господа!

То свобода, то темница,
То дорога, то тропа,
То божественные лица,
То безликая толпа...

Кому нужна эта безликая толпа, нищая, ограбленная, обманутая? Господи! Ну почему так не везет тебе, моя Россия? Все меньше божественных светлых лиц, все больше злых оскалов и пустых глаз. Почему, разрушая тебя, всегда прикрываются какими-то цветными лозунгами, идеями, и затем упорно (нечеловеческими усилиями) восстанавливается порушенное, перекрашивая в новые цвета вечные понятия человеческих взаимоотношений. Я долго и много думаю о странностях этого мира, о времени, в котором мне выпало жить.

Оттенки, различные тона красок хороши только в пейзажах, на картинах художников, в глазах невинных детей наших. А в жизни преобладают два цвета: белый и черный. Цвета, олицетворяющие Добро и Зло. И все вытекающее из этого — правда и ложь, любовь и ненависть. Кто-то сразу же возразит: правда бывает разная. Нет, правда, она одна — истинная. А у того, кто сам желает видеть другую правду, она в его искаженном мировоззрении, может, и является правдой, оправдывающей насилие, обман и несусветную ложь. Сегодня ложь несется со всех сторон: с телеэкранов, со страниц газет, с подмостков эстрады и даже в новых песнях ложь, ложь, ложь («ах, какая ты зараза, обманула, мол, три раза» и т.д.). Будто кто-то невидимый задался целью сделать из нас, нормальных людей, круглых идиотов.

Последний тому наглядный пример в масштабах страны. Я с моими коллегами-земляками был участником конгресса творческой интеллигенции в защиту отечественной культуры. Список участников этого конгресса являл собой огромный перечень известнейших имен России. Всего было более двух с половиной тысяч делегатов со всех концов страны. Известные не только в России, но и во всем мире народные, заслуженные артисты, писатели, музыканты, художники, представители православия и мусульманства: Николай Губенко, Василий Лановой, Татьяна Доронина, Людмила Зайцева, Николай Бурляев, Елена Драпеко, Василий Ливанов, Петр Глебов, Владимир Шаинский, Виктор Розов, Валентин Распутин, Василий Белов, Жанна Болотова, Махмуд Эсамбаев и многие-многие другие. По моему глубокому убеждению, эти имена — совесть нашего народа. И то, что происходило на конгрессе, совершенно не соответствует извращенным, слепленным сюжетам телевидения НТВ.

Громковещательная ложь, по-видимому, становится нормой жизни, мы просто проглатываем эту ложь и ждем очередной порции. Неужели до сих пор еще многим непонятна антинародная сущность иных каналов телевидения? Все идет на уничтожение здравого смысла, искривляется и искажается сознание человека. К сожалению, эта политика поддерживается рядом известных деятелей культуры. Как говорится в Библии — «Как они говорят, призывают, а живут по-другому».

Конгресс объединил тех деятелей культуры и искусств, которые сохранили в себе ту нравственную основу, которая делает человека человеком, не давая ему опуститься до уровня жвачного животного. Лишь понимание происходящего в обществе, боль за отечественную культуру двигали устроителями и участниками этого форума. Талант — в древности высшая денежная единица. Под талантом разумеются также данные Богом человеку духовные дарования и вещественные блага, словом, все, что дано и чем он должен пользоваться не только лично для себя, но и для ближних своих.

Нынешнее время высветило таланты: кто-то перевел свой талант в рубли, продавая за дворцы, машины и награды свою совесть. А кто-то делится своим талантом с народом и несет вместе с ним тяжкий крест. Вот это и является главным различием представителей нынешней интеллигенции. Об этом и говорили на конгрессе настоящие интеллигенты, патриоты. Как помочь культуре, а значит, народу, Отчизне, как сохранить веками накопленные духовные ценности. Цель конгресса — привлечь внимание властей и общественности к трагическому состоянию интеллектуальной и художественной сферы жизни народа, обозначить самые болевые точки, указать причины, найти способы и формы спасения.

Освещая работу конгресса, дикторши НТВ с такой ненавистью обрушиваются на этот форум, поливая грязью седую голову Василия Белова, бросая оскорбительные слова в адрес замечательных людей — артиста Николая Губенко, драматурга Виктора Розова. Что это? Чей это заказ? Насаждается гнусная мысль о том, что патриотически настроенные деятели культуры готовы продать свой талант этой власти, но им этого никто не предлагает и поэтому они находятся на другой стороне. Враки! Ложь! Еще как пытаются купить, переманить их в свой стан. Но другого склада эти люди, истинный Талант в такие трудные годы всегда с народом.

У нас в Кузбассе все происходит один к одному, как и по всей России. Часть интеллигенции припала к сладкой кормушке и не желает оторваться от нее, да и легче так жить, не поднимая глаз, а то еще увидишь что-нибудь неприглядное вокруг (это и в писательской среде, актерской, и в среде технической интеллигенции). Другая часть, чтобы не умереть с голоду и прокормить семьи, занимается не только творчеством, но и зарабатыванием трудом физическим мизерных средств для существования. А ведь как хочется работать, работать в полную силу своих способностей, творить и нести людям Добро, Любовь и Надежду на лучшее.

Геннадий Юров, выступая на конгрессе, говорил о том, что Россию сохранит и спасет Духовное поле провинции. От нас, писателей, зависит многое, формирование человека, как личности. Но, увы, нас вновь и вновь отвлекают заботы о хлебе насущном, добыча которого становится все тяжелее. На 1997 год была разработана подпрограмма «Духовное возрождение Кузбасса», где наряду с различными направлениями развития культуры вроде бы заложена и поддержка писателям. Но какая? Читаем: «Издание социально значимой литературы (в том числе произведений кузбасских авторов) — сумма 300 млн. руб.». Это унизительно считать «в том числе» наших писателей А. Волошина, Е. Буравлева, И. Киселева и многих живших и живущих сегодня талантливых людей нашего края, на произведениях которых воспитывалось не одно поколение кузбассовцев. «Социально значимая литература» — удобная формулировка: можно дать миллионы на перепечатку западной литературы, на издание графоманских книг (такие примеры есть), а остатки кинуть сорока профессиональным писателям. Для примера: издание одной книги стоит от 20 и более миллионов руб. Можно также эти рубли выдавать поквартально, копейками.

Просмотрев всю подпрограмму «Духовное возрождение Кузбасса», в составлении которой все творческие союзы должны были принимать участие, а не только департамент культуры в одном или двух лицах, я убедился, что даже ее безоговорочное принятие не решит многих насущных проблем культуры. Не буду анализировать все пункты, дабы не обидеть никого. Но должны быть четко расставлены приоритеты, то есть без чего нынче можно обойтись. Но без Слова, без книг, без духовного наполнения невозможно само существование.

Когда на один фестиваль закладывается в полтора-два раза больше средств, чем на весь год писателям, и то в унизительной формулировке, когда на приобретение литературы, изданной в других республиках для наших библиотек, выделяются средства, а книги наших писателей не берет областной бибколлектор (из-за отсутствия денег), позвольте мне усомниться в правильности выбранных приоритетов этой подпрограммы. 450 млн. руб. на организацию телерадиовещания на национальных языках (каких — не указывается) и ничего — для передач о русской национальной культуре. Я думаю, и поэт В. Д. Федоров не обиделся бы на нас, если бы из средств на проведение его юбилейной даты часть денег была направлена на издание книги хотя бы одного молодого и талантливого поэта.

Реконструкции и ремонты зданий музеев планируются ежегодно, но ни одного рубля никогда не выделяется на ремонт помещений творческих союзов и т.д.

Меня не покидает ощущение того, что все идет не на возрождение, а если не на уничтожение Союза писателей совсем, то на унизительное существование творческих людей. Неужели, господа-администраторы, мы этого не видим и не чувствуем? Пора бы к писателям обращаться как к людям, духовно богатым и готовым это богатство раздавать людям. Нужна лишь самая малость — понимание политиков, понимание того, что писатели работают и на сегодняшний день, и на Вечность.

И не надо департаменту культуры кивать в сторону Законодательного собрания. Анализ этой подпрограммы позволяет мне говорить, что в отсутствии финансирования писателей есть непосредственная вина руководителей этого департамента. И вообще непонятна позиция обладминистрации, которая сваливает все на то, что не утвержден бюджет. Страна давно живет «без бюджета», но жизнь от этого не останавливается. Отсутствие денег, а именно доходной части бюджета, и приводит к ненужным баталиям между администрацией и Законодательным собранием, отсюда и политические игры, в которые пытаются втянуть творческие союзы в качестве тарана.

Сопоставляя все вышеизложенное, я прихожу к мысли, что никакие департаменты сегодня не спасут культуру, потому как они одновременно с призывами о возрождении ведут и разрушительную политику, поддерживая бездуховную масскультуру, организовывая различные сомнительные шоу-программы и не выделяя средств на поддержку истинного творчества.

Только деятели культуры, объединяясь, способны остановить разрушительные процессы. И пора об этом говорить правдиво и во весь голос! И пусть не пугает название статьи — это предупреждение, впереди действительно духовная бездна. Если не остановимся, не осмыслим, не примем меры по спасению культуры сегодня, завтра это будет сделать еще труднее.

Борис БУРМИСТРОВ,
председатель Союза писателей Кузбасса.

в прокуратуре области

Медь ценою в жизнь

«Атас!» — крикнул восемнадцатилетний парень. Затем из подстанции посыпались искры.

Трагедия произошла 9 июня на глазах второго юноши-приятеля погибшего. Ближе к ночи друзья направлялись украсть гужевые покрышки. По пути у станции Латыши завернули за медью — вырубить, сдать за деньги. Сбили замок, вытащили намотанные на палку кабели заземления. Надпись «Опасно для жизни» — не остановила. Один остался снаружи, другой зашел в электробудку узнать, чем поживиться еще.

Три тысячи вольт. Обгорелый труп.

Пресс-служба прокуратуры области.

18 июня

ДОМ КИНО «МОСКВА». Большой зал. Мелодрама НЕПРИСТОЙНОЕ ПРЕДЛОЖЕНИЕ (США) (14, 16, 18, 20). **Малый зал.** Приключенческий триллер ПРИЗРАК И ТЬМА (США) (15, 17, 19, 21).

«АВРОРА». Американская криминальная драма ЧЕЛОВЕК С ПИСТОЛЕТОМ (13, 14-30, 16, 17-30, 19, 20-30).

«ЮБИЛЕЙНЫЙ». ЭРОТИЧЕСКИЕ ПРИКЛЮЧЕНИЯ ТРЕХ МУШКЕТЕРОВ (16, 18, 20 — детям смотреть не рекомендуется). ЧЕРНОКНИЖНИК-2 (14).

«КОСМОС». Новая лирическая комедия Эльдара Рязанова ПРИВЕТ, ДУРАЛЕИ! (14, 16, 18, 20). Мистический боевик КАМЕНЬ �желаниЙ (США) (15, 17, 19).

«ПРОГРЕСС». ПЕРЕКРЕСТОК МИРОВ (США) (12, 14, 16, 18, 20).

НОВОАПОСТОЛЬСКАЯ ЦЕРКОВЬ

22.06.1997 г. в 10.30 часов

состоится наше следующее богослужение в городе **Кемерово.** Служба проводится в помещении **Дома культуры строителей.**

Добро пожаловать! Мы ждем вас!

Главный редактор А. В. ТРУТНЕВ.

Газета «Кузбасс» учреждена администрацией Кемеровской области и журналистским коллективом редакции. Зарегистрирована Омской региональной инспекцией по защите свободы печати и массовой информации 27.01.94 г., свидетельство о регистрации №54.

АДРЕС РЕДАКЦИИ: 650630, г. Кемерово, пр. Октябрьский, 28.
Адрес E-Mail: kuzbass@usa.net
СПРАВКИ: по рекламе — 52-25-23; по письмам — 52-38-23; по редакции — 52-32-74.
Собственные корреспонденты: в Новокузнецке — 45-97-84, Прокопьевске — 3-38-86, Ленинске-Кузнецком — 7-88-24, Мысках — 2-18-66, Яе — 2-13-67. Телефакс 52-12-10.
Время подписания номера в печать по графику 20.00.

Сдан в печать 19.35. Объем 2 п.л. Печать высокая.
Тиражи во вторник и четверг — 18300 (индексы 51901, 31029); субботу — 34400 (индексы 51901, 31029, 31023), среду, пятницу — 13800 (индекс 51901).

Газета набрана и сверстана на компьютерном комплексе газеты «Кузбасс».
По вопросам качества печати звонить по тел. 52-03-34.
Типография издательства «Кузбасс»: 650630, г. Кемерово, пр. Октябрьский, 28. Заказ №105.