Кемеровская областная научная библиотека ГАЗЕТНО-ЖУРНАЛЬНЫЙ ФОНД

96 (21649)
25 МАЯ 1996 г., СУББОТА
Розничная цена 1000 руб.

R.S.L. KEMEROVO
ЦЕНТР
27011

ОБЛАСТНАЯ МАССОВАЯ ГАЗЕТА

Кузбасс

Издается
с 7 января 1922 года.

7 стр.
«Сад и огород»

8 стр.
Спортивный телетайп

Сибирская летопись. 25 мая

1781-й. В Суиде под Санкт-Петербургом умер генерал-аншеф Абрам Петрович Ганнибал, крестник и приближенный Петра I, прадед А. С. Пушкина, родился около 1697 г. в Северной Эфиопии, военный инженер, участник франко-испанской войны в 1727-1731 гг., жил в Сибири, сперва в Тобольске, затем в Томске и Иркутске, строил Селенгинскую крепость.

1802-й. В Ютербоге родился Иоганн Фридрих (Федор Федорович) Брандт, крупный зоолог, автор 1876 научных трудов, описавшие множество видов фауны Сибири, умер 15 июля 1879 г.

1851-й. В Омске умер металлург Павел Петрович Аносов; родился в Санкт-Петербурге в 1799 г., работал на Златоустовских заводах, где дослужился до звания генерал-майора корпуса горных инженеров, а с 1847 г. был начальником Алтайских заводов, всемирную известность получили его работы по производству стали; раскрыл утерянный в средние века секрет приготовления булатной стали.

1903-й. В деревне Игнатьево Иркутской губернии родился Георгий Осипович Куклин, автор романа "Учителя" (1935 г.) о политических ссыльных в Сибири, много ездил по стране, был в Кузбассе; писал рассказы для детей, репрессирован; погиб 9 ноября 1939 г.

хоровые ассамблеи

Музыка великой Доброты

Концерт торжественного открытия фестиваля духовной музыки «Хоровые ассамблеи Кузбасса», состоявшийся в Кемерове в зале государственной филармонии, стал удивительным праздником настоящей Музыки, редкого духовного единения сцены и зала.

В третий раз этот фестиваль проводится на земле Кузнецкой. Нынешний — особенный. Ведь он посвящен освящению Знаменского кафедрального собора. И не только кузбасские коллективы принимают участие в этом празднике. Впервые слушатели познакомились с камерным хором Омского государственного технического университета. Прошла первая и, без сомнения, радостная встреча кузбасских поклонников духовной музыки с Новосибирским камерным хором под управлением заслуженного деятеля искусств России Игоря Юдина.

Вновь посетил Кузбасс московский мужской хор «Хоровая академия» под руководством Александра Седова. И еще раз слушатели убедились в высочайшем профессионализме, поразительной исполнительской одухотворенности этого уникального творческого коллектива.

Звучала завораживающая музыка Чайковского и Бортнянского, Ипполитова-Иванова и Гречанинова, Рахманинова и Чеснокова... Музыка, воистину очищающая душу, трогающая сердце.

Сменялись на сцене хоровые коллективы, но оставалось непреходящее ощущение единого целого, объединяющих людей чувств, непременного торжества Доброты.

В приветствии главы администрации Кемеровской области М. Кислюка гостям и участникам фестиваля говорится: «Можно говорить о сложившейся доброй традиции, радоваться тому, что нам представляется возможность приобщиться к высокому искусству, еще не так давно забытому и гонимому...»

Отрадно, что это искусство духовного хорового пения в наши дни доступно и юным. Не случайно в фестивальной программе принимают участие хор детской музыкальной школы №52 г. Междуреченска и хор Кемеровской ДМШ № 43, открывший программу концерта. В этом концерте отлично выглядел и камерный хор Кузбасса, руководимый Ольгой Шабалиной.

Уже состоялось 13 фестивальных концертов. А сегодня в Государственной филармонии Кузбасса в 16 часов состоится торжественное закрытие фестиваля духовной музыки «Хоровые ассамблеи Кузбасса». Сегодня же московский хор «Хоровая академия» выступает в Новокузнецке.

Илья ЛЯХОВ.

НА СНИМКЕ: поет Новосибирский камерный хор.

Фото **Виктора Грызыхина.**

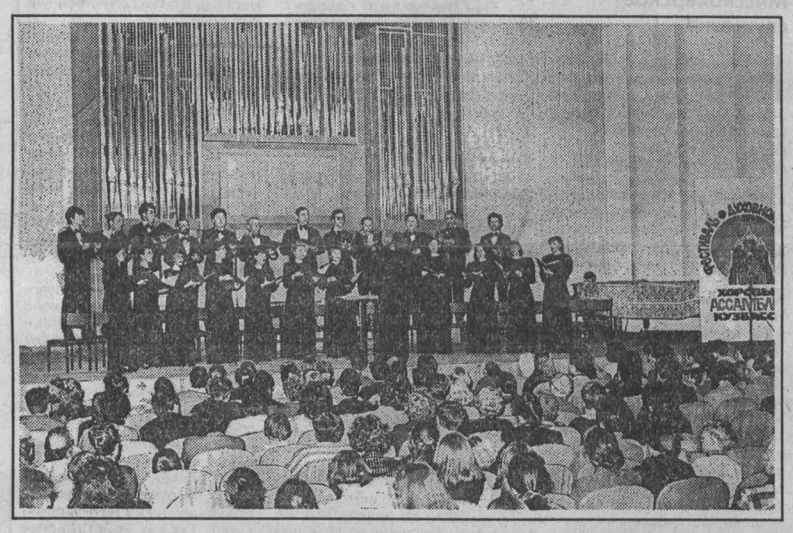

поздравления

26 мая — День химика

Дорогие друзья!

Администрация области от всей души поздравляет работников и ветеранов химической промышленности области с профессиональным праздником — Днем химика.

Желаем вам и вашим семьям крепкого здоровья и большого личного счастья.

Уверены, что вы и дальше будете принимать активное участие в реформировании экономики Кузбасса, увеличении производства химической продукции конкурентоспособной на внутреннем и внешнем рынках, что создаст дополнительные условия для приращения экономического могущества Кузнецкого края.

М. КИСЛЮК,
глава администрации
Кемеровской области

27 мая — общероссийский День библиотек

Уважаемые работники библиотек!

В этот добрый весенний день примите самые сердечные поздравления по случаю общероссийского Дня библиотек. Празднование вашего профессионального праздника — это знак глубокого уважения и признания тем, кто собирает, сохраняет, изучает и отдает людям мудрость и знания, заключенные в книге.

Без чтения мы не мыслим своей жизни, и библиотечные работники предоставляют каждому возможность приобщиться к огромному потоку информации, приобрести образование, организовать свободное время.

Тысячи нитей связывают библиотеки с нашей повседневной жизнью, с культурой нашей Родины, с трудовыми буднями Кузбасса.

Во многом от их усилий и настойчивости зависит, каким будет нравственный и духовный облик России.

Хочется пожелать библиотечным работникам крепкого здоровья, благополучия и творческих успехов в становлении и развитии библиотечного дела.

С искренним к вам уважением

М. КИСЛЮК,
глава администрации
Кемеровской области.

к визиту

Завтра — освящение Знаменского кафедрального собора, а сегодня в Кузбассе тоже особый день. Ожидается приезд Патриарха Московского и Всея Руси.

Это уже второй визит Его Святейшества в Кузбасс. Первый был в 1993 году.

Святейший Патриарх Московский и Всея Руси Алексий II (в миру — Алексей Михайлович Ридигер) родился 23 февраля 1929 года в Таллине, где отец его, уроженец Санкт-Петербурга, 16 лет был настоятелем православной церкви. В этой церкви еще подростком прислуживал и Алексей Ридигер. А потом были Ленинградская духовная семинария и духовная академия, в 1957 году — назначение настоятелем Успенского собора в Тарту.

В 1961 году — пострижение в монашество и назначение епископом Таллинским и Эстонским.

В 1964-м — возведение в сан архиепископа, с 1964 по 1986-й — исполнение должности управляющего делами Московской патриархии. В 1986 году — возведение в сан митрополита.

7 июня 1990 года митрополит Алексий был избран пятнадцатым Всероссийским Патриархом.

Шестилетие патриаршего служения Его Святейшества — это годы стремительного, трудного, радостного возрождения Русской православной церкви. И годы перемен, потрясений для Отчизны. Оттого труд, доставшийся в удел пятнадцатому Предстоятелю Русской православной церкви, беспрецедентно огромен. Строительство храмов, открытие семинарий. Посреднические миссии в «горячих точках». Просвещение и благотворительность. И многое, многое другое.

Возрождается Отечество — таким, каким было испокон веков. Приезд Патриарха Алексия II — торжественное тому свидетельство.

О льготах на проезд

в автомобильном, железнодорожном, речном, городском электрическом транспорте, предоставленных согласно Закону РФ «О ветеранах»

Согласно Закону РФ «О ветеранах» ветеранам Великой Отечественной войны, ветеранам боевых действий на территориях других государств, инвалидам Великой Отечественной войны и инвалидам боевых действий на территориях других государств, ветеранам военной службы, ветеранам органов внутренних дел, прокуратуры юстиции и судов, ветеранам труда предоставлен ряд льгот на проезд в автомобильном, городском электрическом, железнодорожном и речном транспорте.

Следует отметить, что дополнительно льготы введены только ветеранам труда, к которым относятся пенсионеры, имеющие удостоверение «Ветеран труда» нового образца, либо пенсионное удостоверение с отметкой «Ветеран труда», выполненное отделом социальной защиты населения.

Ветеранам труда предоставлены следующие льготы:

бесплатный проезд на всех видах городского пассажирского транспорта (за исключением такси) в любом городе независимо от их места жительства, а в сельской местности — на автомобильном транспорте общего пользования (за исключением такси) пригородного и междугороднего сообщения;

50% скидка со стоимости проезда на железнодорожном и водном транспорте пригородного сообщения с 1 мая по 30 сентября 1996 года.

Администрации городов и районов области имеют право предоставления дополнительных льгот, т. е. льгот, не оговоренных законом, при наличии средств в своих бюджетах.

А. П. ПРОНИН,
первый замглавы администрации области.

Одним абзацем
о важном и интересном

Губернатор Кузбасса Михаил Кислюк провел телефонные переговоры с первым помощником Президента России Виктором Илюшиным и помощником Президента по экономическим реформам Александром Лившицем, которые, по словам пресс-секретаря главы администрации Александра Даньшина, обещали сделать все возможное, чтобы выполнить подписанный губернатором Кузбасса график поэтапного (с 27 мая до 7 июня) погашения задолженности по заработной плате. В разговоре затрагивались также вопросы подготовки к визиту в Кузбасс Президента России Бориса Ельцина.

Вчера в самый разгар посещения министром обороны Павлом Грачевым Юргинского гарнизона жена одного из офицеров родила в городском роддоме сына, которого счастливые родители решили назвать Павликом в честь гостя из столицы. Министр был польщен и сказал, что будет крестным отцом малыша. Потом добавил: «Вот и подкрепление подоспело, а пресса меня с должности снимает...»

Вчера в Кемерове начала работу межрегиональная научно-практическая конференция «Духовная и светская культура как фактор социального развития региона». Конференция приурочена к освящению Знаменского кафедрального собора. В ее работе принимают участие представители духовенства, ученые, руководители исполнительной власти Кузбасса и регионов — членов ассоциации «Сибирское соглашение».

22 мая проходчик Анисимов шахтоуправления «Кольчугинское» (г. Ленинск-Кузнецкий) не поднялся из забоя на поверхность и начал голодовку, требуя выплаты зарплаты. 23 мая к нему присоединились машинисты горно-выемочных машин Зеленин и Горлов, а девять шахтеров объявили бессрочную забастовку, добиваясь выполнения тех же требований.

Свыше тысячи рабочих Муромского приборостроительного завода (Владимирская область), отстранив военизированную охрану, захватили в четверг оборонные цехи, в которых изготавливаются взрывчатка и боеприпасы. Эта акция была проведена в связи с невыплатой им зарплаты в течение последних пяти месяцев.

Центральная избирательная комиссия России выступает против принятия уже «под занавес» президентской избирательной кампании закона «Об общественном контроле за выборами». Действующего законодательства достаточно для проведения в России демократических выборов, заявил заместитель председателя «Центризбиркома» РФ Александр Иванченко.

Засевшие в Бамуте боевики уничтожены, заявил 23 мая журналистам в пригороде Грозного — Ханкале возвратившийся из района боевых действий командующий 58-й армией генерал-лейтенант Геннадий Трошев. По его словам, уйти удалось лишь незначительной части боевиков. Генерал Трошев сообщил, что во второй половине дня спецподразделения Министерства обороны России вошли в село и приступили к зачистке, целью которой является выявление разрозненных групп боевиков, складов с оружием и боеприпасами, а также разминирование.

Предстоящую встречу с лидером чеченских сепаратистов Яндарбиевым глава государства охарактеризовал так: «Лед тронулся — достигнуто согласие». Отвечая на вопрос корр. ИТАР-ТАСС по прибытии в Архангельск, президент сказал: «Я поеду в Грозный, Яндарбиев — в Москву».

Большинство из тех крымчан, которые на референдуме 1 декабря 1991 года высказались за подтверждение акта провозглашения независимости Украины, сегодня на этот вопрос ответили бы отрицательно. Как показал опрос, проведенный Крымским центром гуманитарных исследований, 69 процентов респондентов выступают против независимости и лишь 15 — «за».

Президент России Борис Ельцин подписал Указ «О дополнительных социальных гарантиях спортсменам, работникам физической культуры, спорта и туризма». В документе одобряется инициатива Государственного комитета Российской Федерации по физической культуре и туризму в организации дополнительного пенсионного обеспечения ветеранов спорта, работников физической культуры, спорта и туризма и создании негосударственного пенсионного фонда.

наши корреспонденты передают

- **Ямы роют себе сами...**
- **Село на сухом пайке**
- **Раскрывай карман шире**
- **Имущество шахты — автобазе**

Дина КАЛИТИНА
Прокопьевск

Трагический случай с машинистом электровоза, происшедший на шахте имени Калинина в прошлом месяце, о чем сообщала газета, подвигнул горнотехническую инспекцию проверить состояние путевого хозяйства предприятия и всего подвижного состава.

Инспектора выявили 60 нарушений правил техники безопасности, норм и инструкций. Из пятнадцати проверенных электровозов одиннадцать оказались неисправными. Все они эксплуатировались без светильников с красным фильтром, что и стало одной из причин гибели машиниста.

Раиса ДАНИЛОВА
Юргинский район

В хозяйствах района ждут не дождутся товарного кредита. С марта из департамента сельского хозяйства регулярно присылались графики его поступления, но вот уж и май на исходе — ничего.

Юргинская нефтебаза готовилась принять около тысячи тонн бензина, 600 тонн дизтоплива для селян — ни грамма не поступило. Кроме того, как рассказали работники нефтебазы, опираясь на опыт предыдущий, горючее для селян, поступающее в виде товарного кредита, очень дорого. Тонна бензина обходится им почти в два раза дороже, чем если бы они этот бензин купили сами либо та же нефтебаза. Нынче тонна бензина будет стоить где-то 2 миллиона 400 тысяч рублей, тогда как, минуя длинную цепь посредников, можно купить за 1 миллион 200 тысяч, максимум 1 миллион 600 тыс. Отсюда вывод: себестоимость полученной продукции на селе будет очень высокой. Торговцы топливом, которым удалось получить государственный заказ, получат баснословную прибыль.

Евгений НОСЫРЕВ
Ленинск-Кузнецкий

Администрация города ввела новый размер арендной платы и ставки налога за землепользование.

С учетом кадастровой ценности земли они установлены с коэффициентом 1,5 к ставкам прошлого года. А для предприятий, имеющих платные автостоянки, автозаправочные станции и встроенные помещения, применяется увеличивающий коэффициент — 10. Арендная плата зависит от нормативной цены земли в каждом из 13 расчетных районов города: в центре — дороже всего, на окраинах — дешевле. А вот физическим лицам все едино. Для них земельный налог увеличен также в 1,5 раза и составляет теперь 30 рублей за один квадратный метр. Пока терпимо.

Владимир ВАСИЛЬЕВ
Киселевск

Терком профсоюза угольщиков ходатайствовал перед администрацией шахты «Черкасовская» о передаче шахтового профилактория Вахрушевской автобазе. Просьба удовлетворена. Владельцами профилактория стали автомобилисты, но шахтеры «Черкасовской» по-прежнему будут пользоваться льготами при лечении в этом учреждении.

Менее повезло некогда лучшему в городе профилакторию шахты «Суртаиха», здание которого администрация города приспособила под офисы своих учреждений.

РАСПРОДАЖА СРЕДСТВ СВЯЗИ, МИНИ-АТС ФИРМЫ SIEMENS !

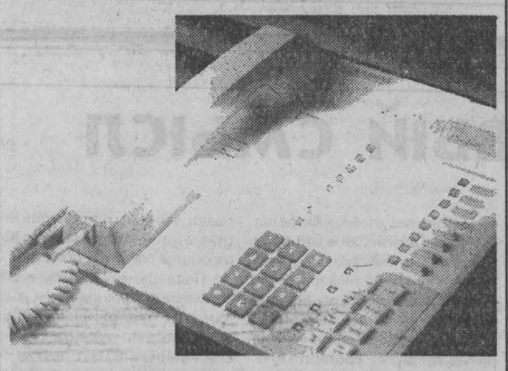

СКИДКИ ДО 20%
Тел. 555-901 Angelina
г. Кемерово, Волгоградская, 32.

прямая связь

В ближайшие дни на телефонах прямой линии будут дежурить:

27.05 — Москалев Владимир Андреевич — председатель областного комитета по чрезвычайным ситуациям администрации Кемеровской области, **т. 23-04-31;**

28.05 — Попов Владимир Гаврилович — замначальника УВД администрации Кемеровской области, начальник следственного управления, **т. 36-53-27;**

29.05 — Ломанова Наталья Павловна — замначальника управления юстиции администрации Кемеровской области, **т. 25-35-90;**

30.05 — Бедин Владимир Иванович — председатель департамента культуры администрации Кемеровской области, **т. 36-33-42;**

31.05 — Жеваго Владимир Петрович — замглавы администрации Кемеровской области, председатель областного комитета по управлению госимуществом, **т. 23-33-00.**

Время работы прямой линии с 15 до 17 часов.
Телефон для справок 23-37-81.

Во вторник в «Кузбассе»:

— «Меркурий»;
— к 70-летию В. Ялевского.

КИ
Кузбасский институт экономики и права
(лицензия №16-273 Государственного комитета РФ по высшему образованию)
объявляет прием на I курс экономико-правового факультета и факультета государственного и муниципального управления.
Зачисление на первый курс производится по результатам собеседования и тестирования.
Обучение платное.
Приемная комиссия института находится по адресу: 650070, г. Кемерово, ул. Тухачевского, 27а-106.
Телефон 31-08-79.

КУРС ВАЛЮТЫ (ЦЕНТРОБАНК)

$ **24 мая**

официальный курс — 5001 рубль

погода

МАЙ

25 мая.
Восход 5.46. Заход 22.39.
Долгота дня 16.53.

Перв. четверть 18.14
Заход 2.01. Восход 12.42.

Из центра по гидрометеорологии сообщают:

26-27 мая местами небольшие дожди, по северу области — с мокрым снегом. Ветер западный 5-10 м/сек. Температура ночью +1...+6, местами до -3, днем +8...+13, по югу до +20 градусов. 28 и 29 мая температура существенно не изменится.

ИБК
Инвестиционная компания *«ЦЕННЫЕ БУМАГИ КУЗБАССА»*
☎ (3842) 25-32-87, 25-36-55, 25-44-89; fax 25-32-87
Лицензия Главного финансового управления Кемеровской области № 45
Векселя
ОБЛАСТНЫЕ, ГОРОДСКИЕ, «ТВЕРЬУНИВЕРСАЛБАНКА» И ДРУГИЕ.

Люди... ищут пути на небо по той простой причине, что они сбились с дороги на земле.

Г. В. ПЛЕХАНОВ.

на земле Кузнецкой

Кемеровская епархия

На территории земли Кузнецкой в 1914 г. насчитывалось 152 православные церкви, 71 часовня и 54 молитвенных дома. На сегодняшний день сохранилось только 17 храмов, в 7 из которых ведутся реставрационные работы. Ни в одном из них не сохранилось прежних росписей, икон, церковной утвари.

Кемеровская епархия образована 11 июня 1993 г. постановлением Священного Синода Русской Православной Церкви. Она является структурным подразделением Русской Православной Церкви Московского Патриархата и включает в себя все находящиеся на территории Кемеровской области православные приходы, а также воскресные школы, Новокузнецкое духовное училище, Кемеровский филиал Свято-Тихоновского богословского института и Кольчугинский женский монастырь.

До образования Кемеровской епархии все приходские храмы входили в состав Кемеровского благочиния Новосибирской епархии, а в 1991-1993 годах. в состав Красноярской епархии. В 1988 г в Кемеровском благочинии насчитывалось всего 14 церквей, но после торжеств, посвященных 1000-летию Крещения Руси, начали активно реставрироваться храмы-памятники архитектуры, открываться новые приходы. На момент образования Кемеровской епархии, в начале 1993 г., на территории Кузбасса их было уже 62

14-15 сентября 1993 г. город Кемерово посетил Святейший Патриарх Алексий II. Его приезд стал знаменательной датой в истории новообразованной епархии. Святейший Патриарх посетил строящийся Знаменский кафедральный и Никольский соборы г. Кемерово, торжественно освятил закладной камень в основание часовни в честь иконы Божьей Матери «Всех Скорбящих Радости». Посещение Кузбасса Святейшим Патриархом стало знаком его особого внимания к новообразованной епархии и воодушевило кузбассовцев на новые благие дела во славу Церкви Православной и дорогого Отечества нашего.

Решением Священного Синода от 1-2 ноября 1993 г. епископом Кемеровским и Новокузнецким утвержден Преосвященнейший Софроний. Он и является управляющим Кемеровской епархией по настоящее время.

За три года существования Кемеровская епархия более чем в два раза увеличила число своих приходов. В начале 1996 г. их стало 125, действующих, еще 30 готовятся к открытию. Правда, многие из вновь образованных приходов пока не имеют достойного храма или приличного молитвенного дома, а также штатного священника.

На начало 1996 г в Кемеровской епархии вместе с правящим архиереем служат 124 священника и 10 диаконов. В епархии два кандидата богословских наук — епископ Софроний и настоятель Спасо-Преображенского собора, благочинный протоиерей Александр Пивоваров. Кроме них, еще 3 клирика имеют высшее духовное образование: благочинные протоиереи Василий Буглаков, Петр Гутович, Владимир Курлюта; 24 — полное семинарское, 16 — высшее светское образование разных квалификаций — от математика-программиста до историка, а остальные — обычное среднее образование. В Кемеровском филиале Московского Свято-Тихоновского богословского института обучаются 33 клирика, некоторая часть — в Новокузнецком духовном училище, 7 — на заочном секторе в различных духовных семинариях и академиях России. Еще 19 юношей обучаются на очных отделениях духовных академий и семинарий. В будущем они пополнят число священнослужителей епархии.

Много внимания уделяется правящим архиереем, епископом Софронием нравственной чистоте и личному благочестию клириков епархии. Яркий пример высокоблагочестивой жизни являют сам правящий архиерей Владыка Софроний и старейшие протоиереи епархии Алексий Курлюта, Сергий Хомутов, Александр Пивоваров, Василий Буглаков и др., старейшие настоятели приходов — такие как протоиереи Владимир Почаев, Димитрий Стреха, Петр Гутович, Михаил Яськов, Владимир Колесников.

Православное духовное образование

Сейчас, когда велением времени и крайне низким уровнем нравственного состояния нашего общества перед всеми нами поставлена задача духовного возрождения Отечества, одной из главных задач Епархиального Совета стало воспитание молодого поколения в духе православия. В марте 1996 г. одно из его заседаний, на котором присутствовал председатель департамента образования администрации Кемеровской области Е. М. Титаренко, было специально посвящено проблемам открытия новых воскресных школ, разработки учебных программ, приобретения учебных пособий и создания церковно-приходских библиотек.

Уже традиционным для Кемеровской епархии стало проведение конференций, посвященных вопросам образования. Следует особо отметить две самые значительные.

С 21-го по 23 июня 1994 г. в г. Кемерово проходила конференция, посвященная проблемам возрождения православных традиций в духовной жизни общества. В ней приняли участие около 600 человек из числа духовенства епархии, преподавателей воскресных школ, руководителей учреждений области, православных ученых. Вместе с епископом Софронием на конференции выступали представители Отдела религиозного образования и катехизации Московской Патриархии, священнослужители епархии, а также ученые и педагоги. Присутствовали на конференции губернатор области М. Б. Кислюк и его заместители.

Закономерным итогом конференции явилось соглашение о сотрудничестве между администрацией Кемеровской области и Кемеровской епархией в сфере образования, культуры и здравоохранения, в деле духовно-нравственного возрождения Кузбасса.

В мае 1995 г. в г. Новокузнецке прошла научно-практическая конференция учителей и замглав администраций по социальным вопросам юга Кемеровской области на тему «Православие и образование: влияние на духовное развитие личности». Организованная Новокузнецким институтом усовершенствования учителей, Новокузнецким духовным училищем и администрацией Кемеровской области конференция собрала около 260 участников, представивших 68 докладов, часть из которых была опубликована в тезисах. На конференции присутствовал епископ Кемеровский и Новокузнецкий Софроний. Были изданы тезисы докладов участников конференции.

Результатом соглашения о сотрудничестве в области образования, культуры и здравоохранения между администрацией Кемеровской области и Кемеровской епархией стало открытие филиала Свято-Тихоновского богословского института в стенах Кемеровского института культуры. Создание его было утверждено на заседании Священного Синода Русской Православной Церкви 6 октября 1994 года. На трех факультетах — богословско-пастырском, катехизаторском и педагогическом — в 1995/96 учебном году обучалось 104 студента, из них 39 — на 1-м курсе и 65 — на 2-м.

В программу института включены такие дисциплины, как: история древнего мира, история средних веков, история России, Новый и Ветхий завет, история церкви, катехизис, церковно-славянский язык, иконоведение, литургическое предание, догматическое богословие, литургика и спецкурс «Православие в Сибири».

Ярким событием для православных стало открытие 24 сентября 1994 г. в г. Новокузнецке, по благословению Святейшего Патриарха Алексия II, духовного училища в честь святых — равноапостольских первоучителей и просветителей славянских Кирилла и Мефодия. Это должно помочь решить острую проблему нехватки псаломщиков и руководителей церковных хоров и священнослужителей. В 1995/96 учебном году в училище обучалось на очном отделении 34 слушателя и 8 клириков — на отделении экстерната.

На курсах повышения квалификации учителей в Новокузнецком институте усовершенствования учителей совместно с Новокузнецким православным духовным училищем в период школьных каникул в ноябре, январе, марте 1995/96 учебного года проводилась подготовка специалистов по религоведческим дисциплинам для современной школы. Программа курсов «Основы православной педагогики» предполагает изучение основ православия, Священного Писания, истории Русской Православной Церкви, истории русской философской мысли, музыкальной и художественной культуры православия, христианской психологии и педагогики. Предполагается также знакомство с практической жизнью церкви, с годовым кругом христианских праздников и пр.

Курсы «Основы православной педагогики» закончили свою работу в мае, и 37 учителей из Новокузнецка и других городов Кузбасса получили соответствующие удостоверения из рук губернатора М. Б. Кислюка. В следующем учебном году желающие продолжат обучение, а для новых слушателей объявляется новый набор.

В Кемеровской епархии почти в каждом приходе действует воскресная школа. В 1996 г. их стало 44. В этих воскресных школах обучаются 1510 детей и 560 взрослых прихожан разных возрастов. Во многих школах епархии стали традиционными Рождественские утренники, проходящие в радостной и праздничной обстановке. Детям вручаются подарки, проводятся беседы на тему праздника Рождества Христова, разыгрываются сценические пьесы. Также торжественно и организованно проводятся с учащимися воскресных школ Пасхальные дни. Стало традицией регулярное посещение во время экскурсионных поездок учениками воскресных школ храмов Кузбасса и соседнего г. Томска, знакомство с Новокузнецким духовным училищем.

Миссионерское служение

Но церковное служение не ограничивается стенами приходского храма, и поэтому в Кемеровской епархии открываются домовые церкви при клинических больницах, детских домах и домах престарелых.

В г. Новокузнецке священнослужителями Спасо-Преображенского собора организовано регулярное посещение городских больниц для исповеди и причащения страждущих. Миссионерскую деятельность по больницам г. Новокузнецка возглавил принявший сан священника врач-кардиолог Алексей Шульгин. Вместе с врачом Людмилой Панаиотти он организует по больницам работу добровольных помощниц из числа прихожан Спасо-Преображенского собора.

Второй год проводятся занятия по Закону Божьему, церковной истории и сектоведению в медучилище г. Киселевска благочинным протоиереем Михаилом Яськовым. Выделена специальная комната для богослужений и в областной больнице, где оборудованы библиотека и миниатюрный иконостас. Два года существует домовая церковь в последнем приюте для неизлечимых больных — хосписе в пригородном п. Новостройка, где осуществляет службы клирик Никольского собора г. Кемерово отец Димитрий Мошкин. Регулярно посещают больницы священники гг. Киселевска, Осинников, Л.-Кузнецкого. Настоятелем Одигитриевской церкви г. Мыски отцом Виктором Бабкиным в городской больнице оборудованы молебная комната и библиотека.

При Никольском соборе г. Кемерово начала свою деятельность первая в истории нашей епархии община сестер милосердия. В новообразованное церковное объединение добровольно вошло 36 женщин-прихожанок Никольского храма, многие из которых имеют высшее образование или являются студентками Свято-Тихоновского богословского института.

В задачи общины сестер милосердия (сестричества) входит помощь детским домам, одиноким людям, потерявшим трудоспособность, и хроническим больным. Одна из групп занимается организацией праздников, экскурсий и внешкольной работой с детьми местной воскресной школы. Под опеку сестричества взяты два хосписа и дом престарелых. Организована также небольшая группа рукоделия для ремонта одежды пожилым одиноким людям и воспитанникам детского дома.

Подобное сестричество создано в приходе Троицкого храма г. Гурьевска по инициативе настоятеля священника Михаила Богоявленского.

Активная работа ведется священнослужителями епархии в пенитенциарных заведениях. В общей сложности в ИТК различных режимов насчитывается почти 50 тыс. человек, что и явилось одной из главных причин создания особого пенитенциарного округа с благочинным священником Знаменского собора Борисом Опариным. В различных ИТУ Кемеровской области уже действует семь домовых церквей. Посещая эти учреждения, священнослужители беседуют с осужденными и персоналом, совершают крещения, молебны и даже божественную литургию.

Единственная цель служения православного священника в тюрьмах и колониях — повышение православного самосознания заключенных и, как следствие, повышение их морально-нравственного и духовного уровня. Результатом станет то, что после освобождения православный человек найдет себе достойное место в нашем сложном обществе и станет честно трудиться во славу православного Отечества и святой церкви.

Сейчас, в период духовного кризиса, все большее число людей ищет опору в основополагающих общечеловеческих ценностях. Для России исторически эти ценности — тысячелетний православный опыт богослужение, богословие, философия, христианская этика, храмовая культура, уникальная православная литература. Из сокровищницы этого опыта черпают и верующие, и атеисты, священнослужители и светские люди, так как христианские ценности закреплены в коллективной душе народа, в его менталитете, в самом русском языке.

Дионисий КАНДРАШИН,
священник
В.КИМЕЕВ.

г. Кемерово

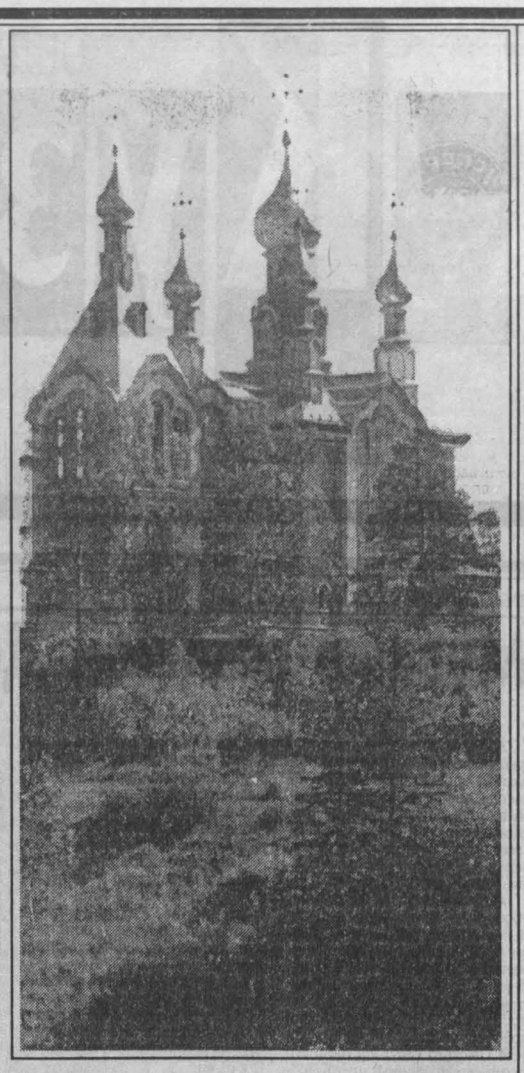

призыв-96

Кто же будет служить?

«Почему я должен идти в армию? — говорит Андрей. — За чем мне терять два года жизни где-то в казарме у черта на куличках? Как бы там ни было хорошо, а здесь все равно лучше».

Андрею исполнилось 18 лет. Служить он не собирается и готов использовать любую возможность, чтобы избежать армии. «Скоро лягу на обследование. Думаю, что язву у меня найдут, — смеясь, рассказывает он. — Один знакомый парнишка верный способ предложил ».

Если это не поможет, Андрей придумает что-нибудь еще. Ведь добровольно идет в армию лишь десять процентов призывников, а Андрей к их числу не относится. Еще 30 процентов готовы смириться с необходимостью служить, а остальные будут «косить» от армии до последнего.

Евгений — один из них. «Служат только собаки. А я что, Жучка, что ли? — говорит он. — Мне и на воле неплохо».

У Евгения официальная отсрочка от службы в армии. «У меня судимость. Два года условно за грабеж, — рассказывает он. — Снял с пацана куртку. Знал, что поймают, но осудят условно. Зато теперь я в армию никаким боком не гожусь, пока срок не выйдет».

Но все-таки служить кому-то надо. По статистике, к прохождению воинской службы в России, по мировым стандартам, годны лишь 20 процентов молодых людей. Остальным здоровье не позволяет: все мы с детства дышим грязью и питаемся ею же. Отсюда и проблемы со здоровьем.

Например, в Центральном районе Кемерова с начала весеннего призыва из 396 человек, на данный момент прошедших призывную комиссию, 114 признаны негодными к службе по состоянию здоровья. Это примерно каждый третий. Призыву подлежат всего 65 человек. У остальных — отсрочка: по уходу за членом семьи, из-за судимости или возбуждения уголовного дела, из-за учебы в вузах, из-за того, что отец двоих детей и т. д.

Александр — один из тех, кто подлежит призыву. В армию, в отличие от многих сверстников, идет добровольно. «Мать меня отправляет. От греха подальше», — рассказывает он. — Да и сам я не против. Мама боится, как бы я колоться не начал. Почти все друзья уже на игле сидят. Я иду в армию, чтобы тут, по ее словам, с ума не сходить».

Армии Александр не боится. «Дедовщины я уже тут насмотрелся, — говорит, — и во дворе, и в школе, и в училище. Везде сильный бьет слабого. Везде есть свои «деды». Так что я к этому явлению привык и слабым себя не чувствую. Тем более спортом занимаюсь, выживу ».

Из материалов социологического опроса, проведенного среди учащихся 10-11-х классов, следует, что «дедовщина» и «армейский беспредел» являются одним из наиболее сильных факторов, влияющих на негативное отношение молодежи к армии. Опрошенные отмечают события в Чечне и Таджикистане, а большинство считают службу в армии «простой потерей времени».

Об этом думает и Иван. «Ну пройду я сейчас медкомиссию, признают меня годным к строевой службе, и буду я два года на плацу куковать», — говорит он. — Зачем? Хотя есть поговорка: «В армии служишь всего два года, а вспоминаешь ее всю жизнь».

Другого мнения придерживается его тезка. «Я думаю, что в армию сходить нужно всем. Школа эта никому не помешает, — утверждает он. — Каждый человек должен проверить себя, а служба в Вооруженных Силах — лучший способ для этого. Я, например, хочу служить в ВДВ. С детства мечтал. В военкомате обещали помочь».

Желающим служить в погранвойсках ВДВ или морфлоте, работники военкомата действительно стараются помочь. Другое дело с местом прохождения службы. В нашем округе (округе, а не городе) официально имеют право проходить службу только семейные призывники. Остальным, если нет нужных связей, приходится служить по всей России-матушке.

Алексею уже 22 года, но в армию он даже не собирается, хотя и не имеет права на отсрочку. «Почему я должен служить? — рассуждает он. — Почему не служат дети аппаратчиков, бизнесменов, торговых работников? Я за них должен «кирзу» носить и два года баландой питаться? Армия у нас, конечно, рабоче-крестьянская, поэтому они вроде как и служить не должны. «Золотая» молодежь спокойно учится в вузах. Причем их не отчисляют, а если и отчисляют, то сразу же восстанавливают. Затем они идут в аспирантуру, заводят детей, а тут, глядишь, и 27 лет. Как говорится — возрастной лимит. Вот и приходится служить тем, у кого нет богатых пап и мам».

У Максима нет таких родителей, но в армию он все равно не пойдет. У него хронический гепатит, полученный через иглу. «Наркоманы в службу не годятся, — медленно говорит он, находясь под воздействием наркотиков. — Возьмут меня в армию, а «черняшки» вместо пайка дадут? Ведь мне без нее не жить».

Наркоманов среди призывников много. В 1995 году в одном только Центральном районе были признаны негодными к службе в Вооруженных Силах по причине психических заболеваний (в эту группу входят и наркоманы) 96 человек.

По словам работников военкомата, явных, закоренелых наркоманов видно сразу. Употребляющих наркотики эпизодически или «косящих» отправляют на проверку в диспансер.

Так было и с Дмитрием. Перед прохождением медкомиссии он обколол себе иголкой вены на руках и закапал глаза. «Хотел закосить под наркомана, — рассказывает. — да вот врачи быстро раскусили. Теперь придется в армию идти. Жаль, конечно, но ничего. Отслужу ».

Но не все так спокойно отправляются в «казармы». Многих приходится отлавливать. Офицеры военкоматов вместе с работниками милиции по ночам или ранним утром ездят по квартирам призывников, не явившихся по повестке, и пытаются на месте поймать будущих защитников Отечества.

Для злостно уклоняющихся от службы в армии существует специальная 80-я статья Уголовного кодекса, предусматривающая от трех до пяти лет лишения свободы. Но на практике применяется она редко. Суды предпочитают не связываться из-за нехватки доказательств.

Престиж армии заметно упал: дедовщина, военные действия в различных «горячих точках», где армия показала себя отнюдь не с лучшей стороны, наконец, нищенское материальное обеспечение солдат и офицеров сделали свое дело.

О какой школе мужества может теперь идти речь, когда командир думает не о своих прямых офицерских обязанностях, а о том, во что бы одеть и чем бы сегодня накормить своих солдат?

Изменится ситуация в Вооруженных Силах — изменится и отношение к ним будущих солдат. И по-прежнему служить в армии станет не страшно, а почетно. Пока есть в России армия, мы должны в ней служить.

Владимир АНТИПИН,
Денис ЛИЗИН.

г. Кемерово

выборы-96

Верят в здравый смысл

Чем ближе предстоящие выборы, тем точнее определяют свои позиции как общественные движения и организации, так и лично каждый гражданин России.

«Сегодня мы опять стоим перед выбором. Россия сделала громадный шаг вперед. Но определенные силы предлагают повернуть к прошлому и идти назад. Мы не хотим больше быть приводными ремнями какой-либо идеологии. Российский человек хочет быть человеком, хозяином своей судьбы» — говорится в обращении к избирателям, принятом на собрании демократической общественности, в работе которого участвовали депутаты Законодательного собрания Кемеровской области первого созыва, администрации области и районов, представители областного рабочего комитета, Движения в поддержку Б. Н. Ельцина, движения «Реформы — новый курс», Союза ветеранов за демократию, областного и городского отделения Партии ДВР, Еврейского культурного центра, демократического союза «Наш дом — Россия» движения «Народный дом», фонда «Экономика. Политика. Анализ», Союза женщин Кузбасса. В преддверии предстоящего события они предлагают избирателям еще раз подумать, за какое будущее России отдать свой голос.

«Считаем, что сегодняшние трудности возникли не по причине перестройки. Они результат бездумной хозяйственной политики в прошлом, результат великой лжи и идеологической гордыни, в которых мы жили десятилетия и не заметили, что в мире прошли техническая и технологическая революции. К развалу и пустым прилавкам нас привели те, кто сейчас опять рвется к власти» — считают авторы обращения.

Россия начала динамично развиваться в русле рыночных реформ. Движение к новому охватывает все стороны жизни россиян: становление рыночной экономики, новой политической системы, возрождение культурных традиций и активную интеграцию в мировое сообщество. Большие изменения произошли и в Кузбассе. Создана многоукладная экономика, развиваются различные формы собственности, дают положительные результаты экономические программы — «Фата», «Дорожное строительство», «Горячий хлеб», «Качество жизни» и другие. Все это дает уверенность авторам обращения, что путь выбран верный. За возврат же к прошлому придется заплатить высокую цену — уничтожение всего созданного. И результат будет соответствующий — хуже, чем в брежневскую эпоху. Именно поэтому так важен и ответствен сегодняшний выбор. Именно поэтому нельзя упускать шанс, предоставленный историей, если мы хотим лучшей жизни для нас и наших детей.

Авторы обращения однозначно сделав свой выбор, призывают всех голосовать против диктатуры одной партии и возврата необольшевизма, против конфискации и передела собственности, против пустых прилавков и очередей, дефицита и карточек, против принудительного единомыслия и противостояния с остальным миром, одним словом, против всего, от чего мы уже раз отказались, добровольно вступив на путь реформ.

Солидарны в своей поддержке нынешнего курса, а следовательно, и предстоящего выбора Президента России и участники другого совещания — руководители угольных предприятий, глав администраций угольных городов и поселков области.

Поддерживая в целом экономические преобразования, видя залог их продолжения в лице нынешнего президента страны они именно к Б. Н. Ельцину обращаются с предложениями относительно их необходимой корректировки, что позволит по мнению участников совещания, угольным предприятиям области работать более эффективно и снизить социальное напряжение.

Хорошая жизнь для себя и своих детей — нормальное стремление любого человека. «Такую возможность мы будем иметь, проголосовав 16 июня за Бориса Николаевича Ельцина. Да, за любое движение надо платить. Платить трудом, материальными невзгодами, муками изменения сознания, расставанием с ложными идеалами. Порой тяготы кажутся нам непомерными. Но если остановиться, будет только хуже, необходимо двигаться вперед. Верим в здравый смысл нашего народа. Верим в нашу победу», — говорят в обращении те, кто определил свою позицию.

Соб. инф.

коротко

Взглянуть на самих себя глазами потомка американского писателя Фенимора Купера предложила своим читателям областная газета "Знамя", перепечатав статью Генри Купера о посещении калужского дома-музея Константина Циолковского.

В этой объемистой публикации привлекает внимание любопытная оценка менталитета россиян, которая, может быть, поможет кому-то из нас лучше разобраться в себе и Отечестве накануне выборов.

"Русские очень любят дома-музеи, - пишет Купер. - Они твердо верят, что историей движут люди. Хотя коммунизм и попытался искоренить культ индивидуальности. Наши историки в значительной степени преуспели в замене изучения учения великого человека на изучение общественных тенденций, и одна из причин того, что многие американцы с пониманием относятся к советским людям, может быть, то, что мы видим в них раннюю и менее запутанную версию самих себя - себя того времени, когда мы тоже считали, что индивидуальность играет большую, гораздо большую, гораздо более определяющую роль в обществе. Бедный Роберт Годдард, одинокий и засекреченный отец американской ракетной техники! Никто не протопчет тропинку к его дому в Уорчестере, Массачусетс."

опыт

«Боевой» резерв металлургов

В акционерном обществе «Кузнецкий металлургический комбинат» нет-нет да и возникали разговоры о необходимости объединения в одно производство двух цехов — первого и второго электросталеплавильных.

А надо ли? Детально исследовать этот вопрос и высказать по нему свое мнение руководство АО поручило старшему мастеру производственного участка ЭСПЦ-1 В. Н. Резнику, выбор которого был не случаен. Владимир Николаевич слывет опытным организатором сталеплавления и в случае необходимости с успехом исполняет обязанности начальника цеха. Резник разобрался с обстановкой и высказал твердое мнение. «Нет, объединяться не надо. Оно, объединение, пойдет только во вред делу». Больше того, подготовил для совета директоров проект приказа, в основу которого заложил необходимость капитального ремонта электросталеплавильных печей и ревизию состояния кранового хозяйства.

Генеральный директор КМК с мнением мастера согласился и заявил, что теперь и речи быть не может о создании единого электросталеплавильного производства: у каждого из ЭСПЦ свои, специфические задачи.

Вот таким путем руководство комбината проверяет деловые возможности низовых командиров производства, из которых при отделе подготовки кадров для комбината создана специальная группа резерва на выдвижение на более высокие посты. В ней сегодня двенадцать человек. Все они имеют высшее специальное образование и уже немало лет работают на комбинате. И все они непременно разрабатывают, а затем выносят на всеобщее обсуждение проекты приказов. Директор КМК Е. Браунштейн отмечает, что качество этих проектов позволяет сделать вывод: руководство комбината не ошиблось в выборе резерва.

Анатолий ЦЫРЯПКИН,
корр. «Кузбасса»

г. Новокузнецк

Михаил Безуглов — Аману Тулееву:

«Я предлагаю Вам уйти с политической арены»

Открытое письмо председателю Законодательного собрания области.

Направить Вам это письмо меня побудило то, что я намерен обратиться в межгосударственные органы по защите прав и свобод человека в связи с нарушением Вами Конституции Российской Федерации, Хартии прав человека, принятой Генеральной Ассамблеей ООН 10 декабря 1948 года, а также Европейской конвенцией по защите прав и основных свобод, утвержденной Советом Европы в Риме 4 ноября 1948 года. В соответствии со статьей 46 Конституции РФ в межгосударственные органы я могу обратиться лишь после того, как будут исчерпаны все имеющиеся внутригосударственные средства правовой защиты, поэтому я направил еще одно письмо в компетентные органы с просьбой расследовать Вашу противоправную, антиконституционную деятельность.

Считаю своим гражданским долгом вести борьбу с теми политиками, которые действуют Вашими методами. Надеюсь, что в этой борьбе я не одинок. «Есть предел, за которым терпение перестает быть достоинством». (Э. Берк) Не сомневаюсь, что терпение лопнуло не только у меня.

Еще в 1991 году профессор С Рябых обратился к Вам с открытым письмом с просьбой уйти в отставку с поста председателя облсовета «Уверен, — писал он, — что это пойдет на пользу и Вам и Кузбассу Политик — не Ваше амплуа. » (газета «Кузбасс», 5 декабря 1991 года). После этого Ваши методы политической борьбы не раз подвергались публичной критике Так, в 1994 году «Наша газета» опубликовала заметку профессора А. Цветиновича «Ставка на конфронтацию продолжается?» Позволю себе процитировать ее, чтобы еще раз напомнить Вам оценку Вашей деятельности в сложное для страны время «Из всех представителей регионов России, участвовавших в подписании Договора об общественном согласии, отказались подписать этот документ двое Один из них — Аман Тулеев. Надо отдать должное его последовательности: оставаясь на традиционной позиции конфронтации, нелогично было бы ставить свою подпись под соглашением о мире Но ведь ради благополучия народа, на которое в объяснение своей позиции ссылался Тулеев, можно было бы и отказаться от прежней ставки на противоборство. Тулеев этой возможностью не воспользовался и продемонстрировал, что он против согласия в российском обществе, за конфронтацию и смуту, которые ни к каким положительным изменениям в обществе привести не могут. Уважаемые избиратели, голосовавшие за Тулеева и его «команду», посмотрите повнимательнее, кого вы привели к власти». («Наша газета», 30 апреля 1994 года)

Написанная в выдержанном тоне, без оскорблений и унижений в Ваш адрес, эта публикация шокировала Вас, и в течение полутора лет Вы пытались свести счеты с уважаемым профессором Череда судебных процессов «прославила» Вас на весь Кузбасс. О некоторых из них население области информировано недостаточно, а между тем они имеют принципиальное значение

В решении Ленинского нарсуда от 23 марта 1995 года сказано «Признать несоответствующими действительности, порочащими честь, достоинство и деловую репутацию Кислюка Михаила Борисовича, сведения, распространенные Тулеевым Аманом-Гельды Молдагазыевичем 12 октября 1994 года в административном здании № 1 в зале заседаний на несостоявшейся сессии Законодательного собрания Кемеровской области в части: «Так вот, конкретные виновники: Кислюк Михаил Борисович... в расхищении казенных денег... воровстве народных денег...» и переданное дословно в этот же день, 12 октября 1994 года, в «Пульсе» Кемеровского телевидения Отмечу: там, где суд поставил многоточие, Вами назывались фамилии других людей, честь и достоинство которых были бы также защищены судом при условии их обращении в суд.

3 февраля 1993 года на заседании малого Совета Кемеровского облсовета Вы обвинили председателя постоянной комиссии облсовета В А Лебедева в незаконном получении должностного оклада секретаря обкома и во внеочередном приобретении машины, что послужило Вам основанием усомниться в моральном праве Лебедева быть депутатом Трехлетнее разбирательство по инициативе Лебедева закончилось тем, что суд обязал Вас возместить причиненный Лебедеву моральный ущерб, а телекомпанию «Кузбасс» — сообщить опровержение В цивилизованном обществе даже одно такое решение было бы достаточным основанием для отставки политического деятеля любого ранга, а для человека, не потерявшего совесть, — для добровольного ухода

Вы один из тех политиков, кто основным орудием в борьбе за власть выбрал клевету Воспользовавшись растерянностью значительной части общества, Вы обрушиваете на нее все новые и новые фальшивки, которые ведут к конфронтации Паразитируя на демократических принципах, установившихся в нашей стране вопреки Вашей воле, Вы действуете на психику людей, настраиваете их друг против друга.

Возмущает то, что грязные методы борьбы Вы приписываете своим оппонентам Вы заявили: «...Местные газеты как только ни изгаляются, меня обзывая! Не важно, что это клевета, что суд потом докажет это, — слово уже вылетело и растиражировано!» («Собеседник», № 27, 1994 год, стр 5)

Вот Ваши оценки действий оппонентов «травля», «вопиющая ложь», «беспрецедентная травля», «наглая ложь», «шельмование», «грязные приемы» и др. Все они почерпнуты из Ваших выступлений. В своем политическом опусе (извините, но по-другому я его не оцениваю) «Долгое эхо путча. Как жить дальше?» Вы утверждаете: «Между прочим, меня шокирует та наглость, с которой нью-демократы безбожно выливают на головы здравомыслящих противников своих «реформ» вопиющую ложь, что те тянут общество назад, к сталинскому тоталитаризму Видимо, пользуются правилом Геббельса: чем наглее ложь, тем скорее в нее поверят». (М., 1992, с. 154).

С помощью перечисленных Вами методов Вы сами установили самый настоящий психологический террор к избранным Вами жертвам. И я это докажу. Во-первых, Вы оскорбляете и унижаете не только отдельных россиян, но целые коллективы и даже нации Во-вторых, Вы присвоили себе право «толковать» Конституцию Российской Федерации так, как Вам это выгодно в данный момент В-третьих, в отсутствии доказательств виновности избранных Вами жертв Вы требуете их наказания на основании своей «уверенности в этом». В-четвертых, Вы страдаете болезненной нетерпимостью даже к малейшей критике в свой адрес. На каждое критическое выступление следует мгновенная угроза обращения в суд. В-пятых, Вы присваиваете себе «функции суда либо следственных органов» (это слова из упомянутого ранее решения Ленинского нарсуда от 23 марта 1995 года) Прокуратура устала от Ваших требований все новых и новых проверок и расследований, Администрация области — от бесконечных ревизий (18 за год), население — от паутины недоверия, подозрительности, тревоги. Состоялось много судебных разбирательств Ни в качестве истца, ни в качестве ответчика Вы в суде не появлялись, хотя не раз требовали открытых процессов, чтобы свидетелями были все кузбассовцы. Уверен, что когда-то будет подведен итог Вашей «кипучей» деятельности и подсчитан громадный урон, нанесенный обществу

Ваша подлинная политическая позиция просматривается в Ваших высказываниях В одних вы клянетесь народу не допускать конфронтации, в других — утверждаете ее неизбежность. Где истина? В каких словах? В этих: «Если сейчас вместо взаимодействия вытащить топор из-под лавки и начать, вместо дела, выяснять отношения, то пострадают в первую очередь интересы населения. Нужно нам это? В это смутное время, наверное, нет. В области живет три миллиона двести тысяч человек, и вот ответственность за улучшение их жизни должна ставиться во главу угла и отметать все остальное» («Кузбасс», 21 апреля 1994 года) Или в этих «Пока у власти Борис Николаевич, пока назначенные им главы администраций выполняют его распоряжения, конфронтация неизбежна» («Кузбасс», 17 января 1995 года) Зимой 1994 года Вы заявили « От встречи с Жириновским я пока отказался Считаю, что еще одна-две эксцентрические выходки («пара клоунад») — и у избирателей возникнет аллергия на Думу Этим Жириновский и опасен В этом смысле Жириновский выступает как провокатор» («Кузбасс», 21 января 1994 года, «Кузнецкий край», 22 января 1994 года) В телеграмме, направленной Жириновскому осенью 1994 года, Вы просите «Уважаемый Владимир Вольфович! Считаю, что Ваш приезд был сорван преднамеренно Просил бы Вас, депутатов фракции ЛДПР вынести вопрос о положении в Кузбассе на рассмотрение на одном из заседаний Госдумы Надеюсь на понимание и поддержку» («Юридическая газета», № 41, 1994).

Как и следовало ожидать, Вас, услужливо доложившего «провокатору» о результатах «расследования» и зауважавшего «провокатора», поняли и поддержали. После известного решения Госдумы наступил Ваш звездный час. О Вас заговорила пресса. Вашу деятельность отметил и одобрил сам Г. А Зюганов. Ваша фамилия замелькала на транспарантах в столице

Между тем все обвинения в адрес должностных лиц, с которыми Вы выступали в Госдуме, были проверены прокуратурой и не нашли подтверждения

Часто своими «разоблачениями» Вы просто дезинформировали население области. В 1990 году облисполком принял решение о строительстве в Кемеровской области двух режимных объектов. Решение подписал председатель облисполкома М. И. Найдов. Ясно, что нынешняя администрация к этому решению никакого отношения не имела. Вы, безусловно, знали о строительстве этих важных объектов. Тем не менее, ссылаясь на выступление депутата ЗСО Ю. И. Чунькова, Вы направляете письмо прокурору области по поводу этих объектов. На одной из сессий Законодательного собрания Вы зачитали следующий ответ прокурора области: «Сообщаю, что органами прокуратуры проведена проверка фактов, изложенных в Вашем письме, о прекращении строительства двух объектов, входящих в систему мобготовности народного хозяйства. В результате бездействия должностных лиц администрации области, отвечающих за строительство и распоряжающихся государственной собственностью, недостроенные объекты разрушаются, разворовываются, приходят в негодность» («Кузбасс», 25 августа, 1994). Вы зачитали этот ответ с целью информировать население о бездействии администрации Однако ожидаемого эффекта Вы не получили: население Кузбасса хорошо знает десятки объектов-незавершенок, оставшихся в наследство от коммунистической власти. Через два месяца Вы вернулись к этой теме, но подали ее иначе: «Недалеко от Кемерова затеяли строить спецобъект.. то есть строят развлекательные учреждения для приема гостей» («Юридическая газета», 1994, № 44)

В «Комсомольской правде» (1994, 1 ноября) Вы уже убеждали читателей: «В области строится за счет бюджетных средств роскошная вилла для приема гостей». А кстати, замечу, что, зная о клеветническом характере Ваших утверждений «о развлекательных» объектах, Вы в каждом своем выступлении ссылались на профессора Ю. И. Чунькова как инициатора «разоблачения». Между тем дело по иску Администрации области к Чунькову Ю. И. уже находилось в суде Весьма некорректно Вы прежде всего поступили по отношению к Ю. И. Чунькову, своему ближайшему соратнику. Не лишним будет напоминание о том, что суд удовлетворил исковые требования Администрации области к проф. Ю. И Чунькову.

Подобные Ваши подстрекательства населения страны в комментариях не нуждаются. Хочется лишь напомнить Вам слова Алексея Суркова: «Ваш принцип за эти годы всем известен: чем хуже в стране, тем вам лучше оболванивать население. И Вы везде, где только можно, стремитесь усугубить ситуацию. До народа ли Вам, если во главу угла ставите свои политические амбиции! Можете радоваться — пока обман Вам удается из-за доверчивости масс. Однако недалек тот час, когда люди в очередной раз изобличат вас в тотальной лжи и откажут в доверии. Сожалею, что не сегодня. Но время работает не на вас» («Российские вести», 1995 г., 4 апреля).

Анализируя информацию, я сделал вывод: никто из «ньюдемократов», Ваших оппонентов, не наносил Вам оскорблений. Только А. Венгеровский определил цель своего приезда в Кемерово как борьбу с тулеевщиной. Очевидцы рассказывали мне, что Вы улыбались, когда Ваших сторонников назвали туленоидами. Раз Вы не считаете это оскорблениями и не подали ни на кого в суд, я тоже не рассматриваю как оскорбление. А вот Вашим оскорблениям россиян нет числа.

В феврале 1994 года в Кемерове состоялся митинг с явно антисемитским настроением В текстах плакатов фигурировали как преступники Президент РФ его жена, глава Кемеровской области М Б Кислюк. Поведение Ваше на том сборище расценивается не иначе, как оскорбление не только конкретных лиц, но и еврейской нации («Известия» 1994 г., 24 февраля)

На IX (внеочередном) съезде депутатов Вы назвали Филатова, Шумейко, Чубайса, Шахрая и Козырева коллективным Распутиным

Вы оскорбили Президента РФ Б Н Ельцина, назвав его убийцей («Кузбасс», 1994, 25 августа) Вы утверждаете, что «он просто опасен для России», что в стране «антинародный режим» («Судите сами ») (1996, Кемерово, с. 7, 21)

Президента Б Н Ельцина, его сторонников Вы называете кучкой негодяев, которая вытирает ноги о народ («Юридическая газета», 1994, № 44) Корреспондента «Известий» Виктора Костюковского, чьи статьи отличались актуальностью и объективностью, Вы обозвали холуем («Юридическая газета», 1993, № 4).

Сотрудники ФСК (ныне управление ФСБ по Кемеровской области) — для Вас щит и меч преступников («Кузнецкий край», 1995, 2 февраля).

Корреспонденту «Правды» Вы заявили: «Я публично называю Администрацию области мафией, собранием воров », «...областью рулит мафия», — утверждали в интервью корреспонденту «Советской России» 25 октября 1994 года

Есть у Вас и собственное изобретение для оскорбления Ваших противников — конфиденциальные письма с омерзительным содержанием, после прочтения которых возникает желание продезинфицировать руки.

Защита прав, чести и достоинства человека — прямая конституционная обязанность любого должностного лица. Это требование зафиксировано в Хартии (ст. 11), Конвенции (ст. 7) и Конституции РФ (ст. 49). Статья Конституции изложена четко, ясно и не допускает двусмысленного толкования: «Каждый обвиняемый в совершении преступления считается невиновным, пока его виновность не будет доказана в предусмотренном федеральным законом порядке и установлена вступившим в силу приговором суда» Вы же трактуете эту статью Конституции по-своему, «по-суперроссиянски» 12 октября 1994 года на депутатских слушаниях Вы заявили следующее: «Вот, говорят, Тулеев говорит бездоказательно, у него вот воры, жулики и т д. Мне говорят, что ты не можешь объявлять, пока не будет суда Нет могу и обязан! Когда будет суд, тогда будет уже поздно!» В этом ключе Вы и действуете, обвиняя огульно избранных Вами жертв

Ваша антиконституционная деятельность опасна для страны! Страну захлестнула волна организованной преступности Как никогда, нужна сильная власть Еще Наполеон Бонапарт отмечал, что власть исходит сверху, а доверие к ней снизу

Вы же всеми силами пытаетесь подорвать доверие народа к президенту, правительству, местным органам власти, что убийственно для демократии, общества, страны. Выступая на заседании Совета Федерации, при обсуждении вопроса о борьбе с преступностью и укрепления правопорядка в РФ, Вы заявили « .МВД, прокуратура запрещают принимать действенные меры потому, что коррупция в самом правительстве» («Кузбасс», 1 апреля 1994 года, «Земляки», 29 апреля 1994 года).

В средствах массовой информации, Ваших интервью, выступлениях тема воровства, коррупции власти — одна из главных «На мой взгляд, эта нынешняя московская власть попадает в анналы истории, как власть проворовавшаяся» («Советская Россия», 10 сентября 1994 года) «Воровство стало олицетворением нынешней власти. Ее символом» («Комсомольская правда», 1 ноября 1994 года). «Вышли на президента, на правительство, на Генерального прокурора Я сам им документы посылал Коррупция сверху донизу» («Юридическая газета», № 44, 1994). «А разве можно обойти молчанием вопрос о коррупции? Следует признать, что депутаты Законодательного собрания вынуждены заниматься этой работой, часто подменяя работников правоохранительных органов, часть которых тоже коррумпирована» (8-я сессия ЗСО, 14-15 марта 1995 года).

Голословные, бездоказательные обвинения и ни одного реального примера.

Вы превратили Законодательное собрание в удобную для себя арену политической борьбы, в судилище над своими политическими оппонентами. Почти все попавшие под пресс Вашей клеветы — Н. М. Сластенков, С. В. Шинкевич, С. В. Лопарев перенесли тяжелые заболевания. Им все-таки повезло: остались живы. Других в живых уже нет. Можно расправляться со своими оппонентами и с помощью криминальных структур. Для этого не надо договариваться с мафией, надо лишь выдать нужную информацию. Обратимся к фактам. 27 апреля 1993 года Вы, тогда председатель Кемеровского областного Совета, подписали решение о развитии предпринимательской деятельности с указанием объема финансирования На основании этого решения был выдан кредит Ю П Истомину В марте 1994 года этот факт получил огласку в местной печати Наряду с Ю П Истоминым упоминалась фамилия Бендера, также получившего кредит Утром 13 марта 1994 года Ю П Истомин был убит На девятый день после его смерти Вы вновь в своем интервью напомнили читателям о кредите Кажется, здесь Вы действовали по принципу, описанному Стефаном Цвейгом в тяжбе с мертвыми живые всегда правы

Безнравственно и бесчеловечно!

22 декабря 1994 года был убит и В Н Бендер

После убийства Ю П Истомина Вы начали обвинять других лиц. Приводимые Вами суммы «разворованных» средств не могли не поразить воображение Публично на сессии ЗС Вы обвинили начальника управления здравоохранения Администрации области доктора медицинских наук Н. Б. Мелянченко в развале единой системы лекарственного обеспечения населения, гибели 26 человек, а чуть позже — в хищении денежных средств в особо крупных размерах

В качестве доказательств Вы выдвинули.. свою уверенность в этом! После прокурорской проверки, доказавшей необоснованность выдвинутых Вами обвинений, Вы спокойно заявили: «Спор мы с ним закончили, прокуратура все проверила». («Советская Россия», 10 сентября 1994) Однако после публикации моей статьи «Травля» («Кузбасс», 22 октября 1994 года) Вы вновь стали утверждать о своей уверенности в виновности Н. Б. Мелянченко Что Вы испытываете, встречаясь с ним? Угрызения совести, стыд? Ведь человек столько пережил!

Такой же целенаправленной была кампания против депутата ЗС П. М. Финка. Травлю Финка Вы вели методично как в местной, так и в центральной печати, особенно в октябре 1994 года Почему Финк стал объектом публичных обвинений? Ответ на этот вопрос находим в статье А Ковалева «Информация или дезинформация?» («Наша газета», 27 октября, 1994): «Сложившаяся политическая ситуация (а Финк, как известно, является координатором группы «нетулеевских» депутатов) заставляет искать криминал даже там, где раньше видели только благо» Замечу, что Финк к тому же учредитель фонда в поддержку президента

7 марта 1995 года жена Финка направила в Законодательное собрание письмо, в котором заявила о возможном физическом уничтожении ее мужа с помощью криминальных структур Через неделю на VIII сессии Законодательного собрания Вы вновь поведали о несметных богатствах депутата П. Финка

После Ваших обвинений П М Финка на VIII сессии ЗСО в одной из гимназий г. Кемерово во время урока учащийся распространил анкету с просьбой ответить на вопрос, кто из них готов внести деньги на похороны Финка На другой день тот же ученик пустил по партам конверт для сбора денег

П Финк рассказал об очередном покушении на его жизнь Получил ранение в живот, он чудом остался жив

В письме № 7-1-2-95 от 31 января 1995 года Генеральной прокуратуре прокурор области А Ф Пахирко сообщил, что областному бюджету ущерба Финк не принес Дело в отношении П М Финка было прекращено Но Вам, главному «обвинителю», все сошло с рук. Более того, Вы с той же методичностью продолжаете травлю П М. Финка То Вы предлагаете (на сессии ЗС) Финку выехать в Израиль (хотя он из российских немцев), то обратиться к психиатру (уверены, что довели его до кондиции?), то напоминаете о его богатстве, предлагая местному УВД продать вертолет Петру Михайловичу После Ваших обвинений своих жертв началась травля их детей (сына Финка, дочери Сластенкова)

Страшно, что Вы таким же образом обвинили и обвиняете и других кузбассовцев, причем в каждом очередном выступлении вина ваших «жертв» становится все более тяжелой. Это можно проследить на примере С В Лопарева.

Дело в отношении Лопарева было прекращено после принятия 23 февраля 1994 года Государственной думой амнистии. Но после этого Вы обвиняли его многократно и в изъятии из бюджета 6 млн долларов США, и в «в воровстве народных денег», и в причастности к мафии, и обозвали его вором Однако объяснение «делу» С Лопарева дала газета «Коммерсант-Д» (1994 год, 2 июня) «В операциях, инкриминируемых руководству Кемеровской области, нет ничего удивительного Более того, они прямо вытекают из современной экономической политики России Эта политика... предусматривала предоставление права сырьевого экспорта в виде экспортных квот — как своеобразную финансовую помощь регионам В условиях финансового кризиса в России местным властям предлагается «содержать себя самих» за счет коммерческих операций...»

Истинные виновники этого дела известны, но они остались в стороне

Ваши «разоблачения» коснулись и главного управления капитального строительства Администрации области. Однако бросилось в глаза, что Вы ни разу не сочли нужным назвать по фамилии его руководителя. Вы даже посетили его в больнице. Я тоже посетил его и выяснил, что Н М Сластенков доподлинно знает об обстоятельствах и условиях строительства Вашей дачи в Камышине. Смогли бы Вы обнародовать объем выполненных там работ и связанные с этим Ваши расходы?

Между тем, «разоблачая» других, Вы не анализируете свои действия. В письме от 19 июня 1994 года № 6 на имя генерального директора АО «Кокс» Вы просили оказать финансовую помощь в размере 250 тыс. долларов США региональному фонду защиты населения Кузбасса «для приобретения специальной телевизионной аппаратуры в связи с созданием телерадиовещательного канала». 28 июня 1994 года указанная сумма была перечислена Добиваясь этих средств, думали ли Вы о том, что этим самым Вы поставили в тяжелое положение рабочих АО «Кокс»? В связи с перечислением 250 тыс. долларов США задолженность по зарплате на данном предприятии за август-сентябрь 1994 года возросла до 1 млрд. 133 млн. руб.!

О «странных» покушениях на Вашу жизнь я уже писал. Можно было бы и не возвращаться к этой теме, если бы Вы вновь не затронули ее в своем труде «Судите сами. »

Вы оповестили население всей страны о том, что в Вас стреляли. Затем Вы стали утверждать, что в целях устрашения неизвестные лица произвели выстрелы в дверь Вашей квартиры Теперь Вы утверждаете, что были угрозы физической расправы и попытки ее осуществить. Так где же правда?

Об обстоятельствах дорожно-транспортного происшествия из-за неисправности тормозной системы милицейской автомашины я Вам напомню лишь для того, чтобы задать вопрос: за что начальник Кузбасского управления внутренних дел на транспорте, кому принадлежит указанная автомашина, получил 700000 рублей из Вашего фонда «Помощь»? За какую помощь Вам?

2 февраля 1995 года в газете «Кузнецкий край» была опубликована моя статья «Бревно в глазу», в которой я подверг критике Вашу деятельность. В ответ на критику Вы заявили: «У нас есть люди, которые за деньги продадут всех и вся, даже отца родного в мешке принесут. На мой взгляд, автор — яркий представитель этого типа людей». («Кузнецкий край», 1995, 11 февраля) Вы черните память моего отца, преждевременно ушедшего из жизни от полученных во время войны ран Не могу простить этого!

Исходя из вышеизложенного, я предлагаю Вам уйти с политической арены дабы не усугублять и без того нестабильное положение в Кузбассе

Михаил БЕЗУГЛОВ,
кандидат
юридических наук,
доцент.

соцопрос

Региональное отделение фонда «Общественное мнение» провело 4-8 мая социологический опрос в городах и районах Кузбасса. Было опрошено 1600 человек. Предлагаем нашим читателям две диаграммы:

1. За кого из перечисленных кандидатов в Президенты России вы точно проголосуете?

2. За кого из перечисленных кандидатов в Президенты России вы не проголосуете ни при каких обстоятельствах?

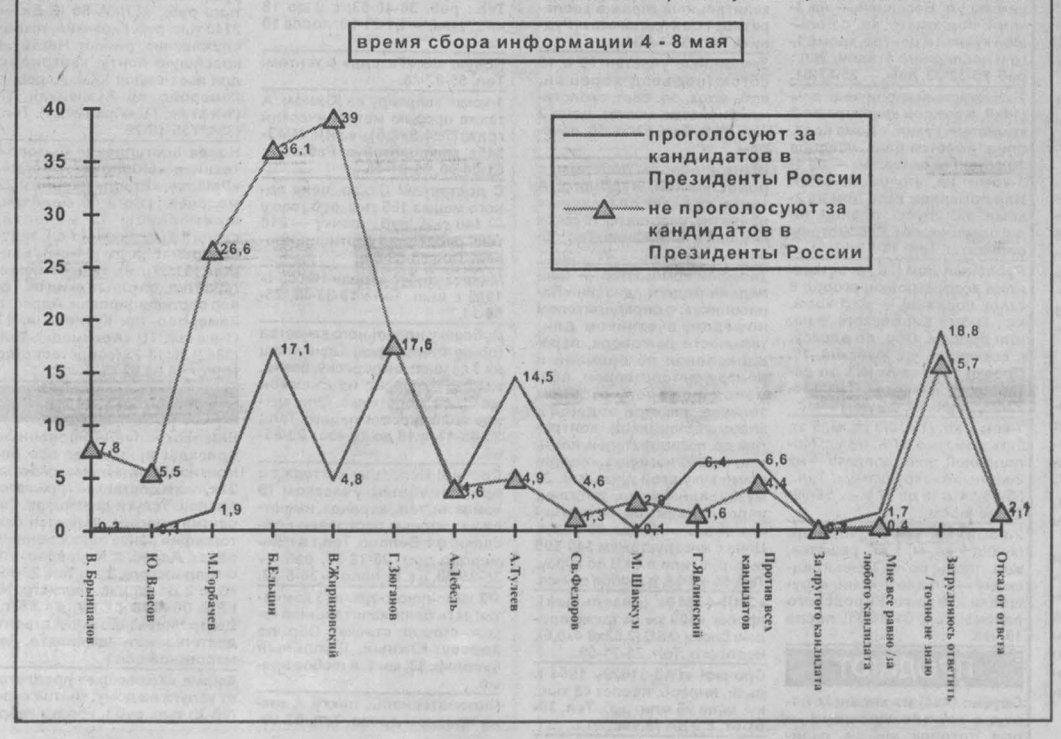

ЗВЕЗДНЫЙ ПРОГНОЗ НЕДЕЛИ

★★★★★★★★★★★★

С 27 МАЯ ПО 2 ИЮНЯ

★★★★★★★★★★★★

Романтическое настроение, ностальгия по прошлому будут присущи на этой неделе ОВНАМ. Возможно, полагают астрологи, это заставит вас искать и восстанавливать прежние связи, вспоминать старых друзей, мечтать о малой родине Не всегда это будет удаваться, и потому вероятность разочарований будет высокой Еще у вас появится желание глубже заглянуть в себя с тем, чтобы лучше осознать собственные проблемы и сделать соответствующие выводы. Финансовая удача не предвидится, но и безденежья у вас не будет. Однако в среду будьте осторожны с наличностью и вкладами, рискованных решений не принимайте В здоровье особых изменений не ожидается.

Не разглагольствовать много о помощи ближним, а браться за это и делать дело будут нынче ТЕЛЬЦЫ Люди будут очень благодарны, и это повысит ваш авторитет. В целом же предстоящая неделя для вас обещает быть деловой и насыщенной, с хорошим рабочим настроением, рождением новых замыслов и планов. Не только высокая активность, но и тайные силы помогут вам в этом. Однако среда неблагоприятна для вас В этот день нужно проявить чрезвычайную осторожность, так как звезды подсказывают, что вероятность несчастного случая очень велика. Благополучно переживете этот день - и проблем со здоровьем не будет

Духовное одиночество продолжают переживать БЛИЗНЕЦЫ Но, как утверждают звездочеты, потерпите еще немного, и новый месяц изменит обстановку вокруг вас к лучшему Проблески этого вы почувствуете уже на этой неделе Понедельник - благоприятный день для встреч, бизнеса, начинаний, коммерции. Во вторник можете планировать получение прибыли А пятница - вновь срыв: придется проявить максимальную осторожность и поберечь здоровье. Выходные дни лучше всего посвятить активному отдыху.

Смутное время проверяет природный патриотизм РАКОВ и дает вам возможность для самоутверждения Многим из вас придется на этой неделе защищать свои дома и родное Отечество. Не будете вы забывать и о делах финансовых Они неплохо складываются Плохо лишь тем Ракам, кто оторвался от корней. родины, своих предков. Для них наступает период самых суровых испытаний, грозящих лишениями. Придется взвалить дополнительную ответственность и безропотно тащить воз, пока хватит сил

Энергия ЛЬВОВ будет направлена на собственное самоутверждение и желание добиться личных побед. Но планеты пошли назад, и вам придется продираться сквозь многочисленные препятствия, в одиночку бороться с проблемами, которые ставит жизнь. Возможны в связи с этим конфликтные ситуации с ближайшим окружением и партнерами по работе, неудачи в браке и сексуальных отношениях, осложнения со здоровьем. Помогут вам справиться со всем этим только уверенность в себе и присутствие силы духа. Для вас неделя не обещает быть легкой, но попробуйте прожить ее достойно.

Благосклонность звезд дарит ДЕВАМ новые шансы наладить свои повседневные дела, хорошо укрепиться на работе Дальние партнеры желают выйти с вами на связь, и это у них наверняка получится Ожидайте какого-то известия издалека либо приезда гостей, а может, вы сами захотите отправиться в дальнюю дорогу В этом плане так или иначе переломный день - четверг В любви и деньгах вам повезет, а вот со здоровьем могут быть осложнения. Не перегревайтесь на солнце и не слишком увлекайтесь тяжелым физическим трудом

Расположение звезд предлагает ВЕСАМ вернуться к старому окружению, чтобы глубже усвоить пройденный опыт Ситуация сложна для тех, кто любит быстро сжигать за собой все мосты, и предоставит новые шансы тем, кто умеет извлекать все ценное из своих собственных ошибок и заблуждений Наиболее благополучным представителям этого знака новая неделя обещает быть удачной. Понедельник и вторник для вас - хорошие дни, чтобы заключить договоры, заняться реализацией новых планов. Для всех Весов четверг - наиболее опасный день в плане здоровья

Способность к риску СКОРПИОНАМ дана изначально, утверждают астрологи. Это сказывается и на вашей судьбе Играя на рисковой карте, вы испытываете вкус к жизни, а если повезет, то и побеждаете Вам сейчас везет, и вы вновь на своем лихом боевом коне, деловая активность приносит свои результаты Однако и завистников у вас хватает. С вами заигрывают и даже домогаются вашей любви, пытаются хоть немного погреться у чужого огня, перенять хотя бы отблеск чужой славы Почему у вас все, а у других ничего? Ответ прост: прежде чем получить, надо сначала отдать. Единственная неприятность на вашем небосклоне - здоровье Вы не обращаете на недуги внимания, а жаль

От природы везучи и всегда умело держатся на плаву СТРЕЛЬЦЫ Вот и нынче вы окажетесь в нужное время и в нужном месте, а значит, вам тоже, перенявшему ухватки скорпиона, гарантирован успех. Звезды сулят вам расширение социальных перспектив и неожиданные материальные доходы из неизвестного источника. Кто-то признается вам в любви, а кого-то вы сами попытаетесь соблазнить. Но осторожно! Все ваши тайные утехи очень быстро станут явными. Начнете переживать - и настроение может испортиться. Скажется это и на вашем здоровье

В целом удачной обещает быть эта неделя для КОЗЕРОГОВ В понедельник и среду ваша деловая активность может принести хорошие результаты Вероятность несчастного случая предсказывают звезды в четверг. У многих из вас возникнет желание в ближайшие дни погрузиться в воспоминания, что может принести как глубокую боль, так и минуты радости Вы нравитесь ближайшему окружению: оно замечает вашу ранимость и какую-то обостренную незащищенность. На помощь людей можете рассчитывать Побеспокойтесь о себе, особенно в плане здоровья

Не принимать серьезных решений и быть осторожными с финансами советуют звездочеты на этой неделе ВОДОЛЕЯМ Лучшее для вас время, полагают они, чтобы откликнуться на призыв о помощи А и надо-то всего - поработать в саду или на даче, произвести кое-какие перестановки в доме, помочь пожилым родителям или старым друзьям, родственникам Все эти реальные земные дела, добро, которое вы сейчас творите, отзовутся в недалеком будущем сторицей, укрепят ваши связи, дадут новых надежных друзей. Бескорыстная работа в радость позволит вам забыть о недугах и укрепит здоровье

Излишняя импульсивность и резкая перемена настроения могут подорвать здоровье РЫБ. Если вы сумеете избежать этого, то нынешняя неделя в целом окажется для вас благополучной У вас сейчас, как никогда, много близких контактов, в ходе которых вы имеете возможность получить максимум ценной информации и реальную помощь. С важными делами вы удачно справитесь во вторник и четверг. Те же, кто испытал мистический опыт, будут приобщены к религии, а некоторые из вас пройдут через духовное посвящение.

АООТ «Южная автобаза» доводит до сведения своих акционеров.
что годовое общее собрание акционеров состоится 27 июня 1996 года в 14.00 по адресу г Кемерово, ул. Камышинская, 2б.
Начало регистрации в 13 00

ПОВЕСТКА ДНЯ СОБРАНИЯ.

1 Утверждение количественного и персонального состава счетной комиссии
2 Утверждение годового отчета за 1995 год. бухгалтерского баланса отчета о прибылях и убытках
3 Отчет ревизионной комиссии
4 Утверждение устава АООТ «Южная автобаза» в новой редакции
5 Об увеличении уставного капитала
6 Утверждение новой редакции положения об общем собрании акционеров
7 Утверждение изменений в положение о ревизионной комиссии
8 Утверждение изменений в положение о совете директоров
9 Утверждение положения о генеральном директоре
10 Утверждение независимого аудитора

Для участия в общем собрании акционеры и их полномочные представители при регистрации должны предъявить документ, удостоверяющий личность. и доверенность владельца акции

За получением необходимой информации и для ознакомления с материалами собрания обращаться по телефону 28-96-67

Уважаемые акционеры

Акционерное общество открытого типа «Трест Кемеровопромстрои» сообщает вам что годовое общее собрание акционеров общества состоится 6 июня в 15 00 в ДК строителей по адресу г Кемерово ул Рукавишникова. 15

Время начала регистрации участников собрания в 14 00
Время окончания регистрации участников собрания в 15 00
Для участия в собрании необходимо иметь при себе документ удостоверяющий личность а для представителей акционеров доверенность, заверенную в порядке указанном в доверенности
Список акционеров, имеющих право на участие в собрании составлен на 1 апреля 1996 г

ПОВЕСТКА ДНЯ СОБРАНИЯ

1 Выборы счетной комиссии
2 Отчет совета акционеров общества о финансово-хозяйственной деятельности общества за 1995 г
3 Отчет ревизионной комиссии
4 Утверждение годового отчета за 1995 г
5 Утверждение размера дивидендов за 1995 г
6 Утверждение сроков и порядка выплаты дивидендов за 1995 г
7 Утверждение устава АООТ «Трест Кемеровопромстрои» в связи с принятием федерального Закона «Об акционерных обществах»
8 Утверждение списка лиц, которые наделяются акциями общества из резерва общества по представлению совета акционеров общества
9 Принятие решения о гашении нераспределенных акций общества 1-го и 2-го выпусков и уменьшении уставного капитала на стоимость этих акций
10 Избрание членов наблюдательного совета общества
11 Избрание членов ревизионной комиссии общества
12. Утверждение аудитора общества
13 Перспективы развития общества в 1996 г

С материалами годового общего собрания акционеров можно ознакомиться по адресу г Кемерово ул Дзержинского, 29 каб 23, с 20 мая 1996 г с 14 00 до 17 30

Телефон для справок 25-49-98

КЕМЕРОВСКИЙ СБЕРЕГАТЕЛЬНЫЙ БАНК

Генеральная лицензия ЦБ России №1481 от 20.06.91

ПЕНСИОННЫЙ ВКЛАД
ВКЛАД ДО ВОСТРЕБОВАНИЯ
С ВЫПЛАТОЙ ПОВЫШЕННОГО ДОХОДА.

ЭТО ВОЗМОЖНОСТЬ ПРИ ЛЮБЫХ, ДАЖЕ МИНИМАЛЬНЫХ ДОХОДАХ СБЕРЕЧЬ ДЕНЬГИ И ПОЛУЧАТЬ НА НИХ ПРИБЫЛЬ.

·Первоначальный взнос может быть принят наличными деньгами или перечислением Для этого необходимо передать заявление в свое отделение департамента социальной защиты для зачисления пенсии во вклад в Сбербанке

·По ранее открытым вкладам до востребования, на которые ежемесячно зачисляются суммы пенсий, повышенный доход уже начисляется. Переоформление таких вкладов не требуется

·Обязательным условием для начисление повышенного дохода является ежемесячное перечисление всей пенсии или ее части во вклад.

·Внимание! При прекращении поступления на счет сумм пенсий вкладчик утрачивает право на получение повышенного дохода, и в дальнейшем проценты начисляются как по вкладу до востребования.

МЫ ПОМОЖЕМ ВАМ СЭКОНОМИТЬ ВРЕМЯ И ДЕНЬГИ.

Справки по телефонам в г. Кемерово: 55-68-70, 36-55-41 во всех отделениях Сбербанка области.

УПП «Опора» ВОИ г. Кемерово реализует:
— олифу «Оксоль»,
— клей КМЦ для обоев,
— халаты фланелевые и х/б.
Подлежит обязательной сертификации.
г. Кемерово, пр. Октябрьский, 73. Тел. диспет. 61-67-12.

ТЕЛЕФОНЫ С АОН
- автоматическое определение номера
- информация о номере, времени
- проговор номера звонящего
- дистанционное управление
- автоответчик

Ул Федоровского, 5
Тел. 28-28-02.
Подлежит обязательной сертификаций

АО «МОНТАЖНИК» ПРИГЛАШАЕТ
— газоэлектросварщиков
— водителей категории «С»
— слесарей-сантехников
— плотников
г Кемерово, ул. 2-я Камышинская, 6
Тел. 28-63-30

АО «МЕЛЬНИК»
производит и продает
МУКУ
высшего сорта **1980** руб./кг,
первого сорта — **1682** руб./кг
СЕРТИФИЦИРОВАНА, ЦЕНЫ С НДС.
Алтай, Рубцовск.
Тел. (38557) 5-34-94.

ИНФОРМАЦИЯ ДЛЯ ВАС
Тел. 52-02-10.

МЕНЯЮТ

В ОБЛАСТИ

г. Березовский — на Кемерово. 2-комн. кв. улучш. планир. (2 эт. 5-эт. дома, комнаты изолир., кухня 9 кв. м) + участок (25 соток) в д. Арсентьевка (10 км от города) + капитальный гараж недалеко от дома — на 2-комн. кв. Тел. 35-23-68, вечером.

г. Кемерово — на Новокузнецк. КГТ (12 кв. м, 8 эт. 9-эт. дома, железн. дверь) — на равноценную кв. Тел.: в г. Кемерово 121-566, в г. Новокузнецке — 46-88-17.

г. Новокузнецк — на Кемерово. 1-комн. кв. (2 эт. 5-эт. дома) в Центр. р-не — на 1-2-комн. кв. Тел. 55-44-14.

В КЕМЕРОВЕ

2-комн. кв. (2 эт. 9-эт. дома) + КГТ (18 кв. м, 6 эт.) — на две 1-комн. квартиры улучш. планир. Первый этаж и правый берег не предлагать. Тел. 31-51-18.

1/2 дома (3 комнаты, тел., капитальный гараж, есть все каппостройки, усадьба 6 соток, огород посажен) + новый сруб (3х3) в р-не ост. трамвая «Пионерский бульвар» — на 3-комн. кв.-«хрущевку» или 2-комн. кв. улучш. планир. с тел. и гаражом в заискитимской части города или Центр. р-не. Крайние этажи не предлагать. Тел.: 35-24-34, 55-65-36.

2-комн. полнометр. кв. (60/33/9 кв. м., 2 эт., тел.) по ул. Весенней, 15, и 2-комн. кв. (2 эт., тел., балкон) по ул. 50 лет Октября, плюс капитальный гараж по ул. Весенней — на 3-комн. полнометр. кв. с большой кухней в центре, кроме 1-го и последнего этажей. Тел.: раб. 25-32-33, дом. — 25-47-61.

2-квартирный кирпичный дом (14х9, в каждой квартире по 3 комнаты + кухня, в доме вода, слив, имеется баня, усадьба 10 соток) за вокзалом — на 4-3-комн. кв. улучш. планир. Или поменяем весь дом на 2-комн. кв. улучш. планир. по договоренности. Рассмотрим варианты. Тел. 14-83-12.

Рубленый дом (70 кв. м, имеются хозпостройки, огород 8 соток посажен) — на 1-комн. кв., кроме Кировского р-на, или продам. Обр. по адресу: г. Кемерово, ул. Майская, 15. Проезд трамваем №3 до остановки «Майская». Тел.: 36-23-93, 36-56-39, с 9 до 18 час.

1-комн. кв. (16/30/9 кв. м, 5 эт. 9-эт. дома) на ФПК, по ул. Молодежной, плюс доплата — на 2-комн. кв.-«хрущевку». Тел.: 35-96-14, с 10 до 17 час., 53-59-23, вечером.

2-комн. кв. улучш. планир. (кухня 9 кв. м, 1 эт., решетки, жел. дверь) по пр. Ленинградскому — на две 1-комн. «хрущевки». Кроме Кировского района. Тел. 31-86-51, после 19 час.

ПРОДАЮТ

Срубы: (4х4) из хвойных пород с комплектующими — пол, потолок, крыша, оконный и дверной блоки, с доставкой, цена 6 млн. руб., (6х6) с комплектующими — 13 млн. руб. Тел. посредника 52-18-82.

А/м «ВАЗ-061» 1991 г. вып., ноябрь, «ЗИЛ-130» (бортовой) 1992 г. вып., недорого. Тел.: 36-77-65, 36-24-79.

Срочно! Садовый приватиз. участок (10 соток, автобус ходит регулярно) в д. Осиновка. Тел. 28-52-04.

Новые автомобили «ВАЗ-2107» (5-ступ. КПП): белого цвета, цена 35 млн. руб., цвет «граната» — 39,5 млн. руб. Тел. 21-53-82.

Подрощенных высокопородных щенков черного терьера с отличной родословной. Привитые, не линяют и не имеют запаха, легко дрессируются. Тел. 35-57-91.

ДВП (2,75х1,75), цена 22 тыс. руб., эмаль белая, коричневая ГФ-230 (2,4 кг) — 50 тыс. руб., лак ПФ-283 (1,8 кг) — 50 тыс. руб., обои бумажные — 17500 руб., обои моющиеся (пр-ва Германии, Ю. Кореи) — от 45500 руб., клей обойный МЦ — 13 тыс. руб., клей ПВА (1 кг) — 23400 руб., линолеум в кв. м — 48 тыс. руб. Адрес: г. Кемерово, ул. Спортивная, 26 (напротив «Привата»), магазин «Интерьер-Сервис». (Лицензия №150, выданная администрацией Центр. р-на 09.04.96 г.).

Новый бензовоз на базе «КрАЗ» (можно использовать как передвижную бензозаправку). Тел. 7-13-04, с 17 до 24 час.

А/м ВАЗ-21213 «Нива» 1995 г. вып., июль, а также продаю капитальный гараж в кооперативе «Центральный» (Рудник). Тел. 51-14-04.

Земельные участки 10 и 15 соток (подъезд хороший, есть вода, эл. свет, экологически чистое место), цена 2 млн. руб. Тел. 53-26-56, вечером.

Щенков породы доберман с родословной, недорого. А также продаю два дачных приватиз. участка по 15 соток каждый в Камышине. Тел. 55-84-51.

Телефон-компьютер — последняя модель, дизайн «Панасоника»: с определителем номеров, счетчиком длительности разговора, переадресовкой по времени и номеру, автодозвоном, подменой номеров, отсевом звонков, защитой от детей и злоумышленников, контролем др. пользователей, памятью на 230 номеров, говорящими кукушкой и часами, 20 музбудильниками, дистанц. управлением, автоответчиком и пр. — более 35 услуг. Цена с инструктажем 540-595 тыс. руб. или в СКВ по курсу. Тел. 55-28-37, в любое время.

«ЗИЛ-43310» (дизельный), пробег 4600 км. А также продаю блоки ФБС (2,62х0,4х0,6), недорого. Тел. 25-71-59.

Срочно! «ГАЗ-31029» 1994 г. вып., январь, пробег 68 тыс. км, цена 26 млн. руб. Тел. 36-61-64, с 9 до 18 час.

Срочно! А/м «Ауди-100» 1988 г. вып., цена 23 млн. руб. А также продаем новый дом с участком (10 соток) в д. Береговой, цена 35 млн. руб.; участок (10 соток) в д. Сухово. Возможен бартер. Тел.: 137-392, 137-425, звонить подольше.

А/м «Ниссан-Санни» 1995 г. вып., белого цвета, цена 16 тыс. $. Тел. 55-09-88.

Новый задний мост «ВАЗ-2103», цена 2 млн. руб. Тел. 51-48-86.

Шубы каракулевые, цена 2 млн. руб., из каракульчи 46-56 разм. — 1 млн. 100 тыс. руб. А также мужск. и женск. дубленки 42-50 разм., цена 350-650 тыс. руб., кожаные мужск. и женск. удлиненные куртки на синтепоне 48-54 разм. (пр-ва Пакистана), цена 800 тыс. руб. Тел. посредника 4-29-62.

Автомобили «ВАЗ-21013» 1982 г. вып., цена 8 млн. руб., «ЗАЗ-968М» 1981 г. вып. — 2 млн. руб. Тел. 55-53-34.

Грузовой автомобиль «КАЗ-4540» 1990 г. вып. (грузоподъемность 5,5 т, дизель, самосвал, вездеход, новая резина), пробег 50 тыс. км, в хорошем состоянии, цена 25 млн. руб. или поменяю на «ВАЗ». Тел. 28-79-49.

Дачу (15 соток, имеются все посадки, есть фундамент под дом 5х5, водопровод) в живописном месте, в 30 км от вокзала, недорого. Тел. 31-28-97.

Холодильники «Бирюса-22» — 1600000 руб., «Бирюса-6» — 1450000 руб., «Бирюса-10» — 1350000 руб., «Бирюса-14» — 1500000 руб., стиральные машины «Сибирь» — 1350000 руб. Бесплатная доставка. Гарантия 3 года. А также продаем а/м «ВАЗ-21099» 1995 г. вып., апрель (5-ступ. КП, длинное крыло), пробег 29 тыс. км, цвет «рубин». Тел.: 53-03-54, 31-46-10, круглосуточно.

Автомобили: «Волга-31029» 1993 г. вып., цвет «белая ночь», «ГАЗ-3307» (грузопассажирский) 1994 г. вып., недорого. Тел.: раб. 36-40-53, с 9 до 18 час., дом. — 21-21-00, после 19 час.

Новую а/м «Газель» с тентом. Тел. 55-82-48.

1-комн. квартиру на Южном. А также продаю металлический граж (7х4,5х2,5), «ЗИЛ ММЗ-545», микроавтобус. Раб. тел.: 51-04-00, 51-91-55.

С доставкой! Сахар, цена одного мешка 165 тыс. руб., муку — 140 тыс. руб., гречку — 210 тыс. руб. Товар сертифицирован. Тел. 53-53-01.

Микроавтобус «Урван-Ниссан» 1989 г. вып. Тел.: 13-33-44, 25-96-13.

Дубленку идеального качества (пр-ва Финляндии). Один плащ на 3 сезона: зиму, весну, осень, женск. кожаный, на съемной меховой подстежке. Элегантное кашемировое пальто. Тел.: 23-45-13, с 16 до 18 час., 23-85-66.

Срочно! Половину коттеджа с приусадебным участком (3 комнаты, тел., веранда, имеются надворные постройки + посадки) в г. Белово. Тел.: в г. Кемерово дом. 28-78-87, раб. — 36-25-88, в г. Белово — 36-5-32.

1/2 кирпичного дома (3 комнаты, есть баня, капитальный гараж, огород, стайка). Обр. по адресу: Южный, Школьный бульвар, 33, кв. 1, в любое время.

Пиломатериалы, пихту. А также продаем дрова. Тел. 62-50-54, с 10 до 14 час.

Новые автомобили: «Мицубиси-Паджеро» (2,8 т. короткий), 1996 г. вып., цена 30 тыс. $, «Джип-Чероки» (4,0 бензин), 1996 г. вып., — 35 тыс. $, «Тойота-Карина Е» (1,6 бензин), 1994 г. вып., пробег 17 тыс. км, цвет «темно-зеленый металлик», — 20 тыс. $, «Фольксваген-пассат» (1,9 Т. В., универсал), 1994 г. вып., цвет «зеленый металлик», — 17 тыс $. Тел. посредника 21-20-98.

3-комн. квартиру (41/67/9 кв. м, 2 эт. 9-эт. дома) по ул. Молодежной, на ФПК. Тел.: 35-96-14, с 10 до 17 час., 53-59-23, вечером.

А/м «ВАЗ-21063» 1987 г. вып., в отличном состоянии, цена 14 млн. руб. А также продаем ячейку в овощехранилище («Шалготарьян») — 8 млн. руб. Тел. 53-29-84.

3-комн. квартиру (общ. пл. 61 кв. м, жил. пл. 42 кв. м, кухня 7,5 кв. м, 3 эт. 10-эт. дома, поджия застекленная) на «Радуге». Тел. 49-63-57, с 18 до 20 час.

Сосновый пиломатериал (длина 5 м и 5,5 м), необрезной, цена 380 тыс. руб. за 1 куб. м с доставкой, обрезной — 480 тыс. руб. с доставкой, брус (15х15, 16х16 и 18х18) — 500 тыс. руб. с доставкой. Срубы с балками, стропилами (3х4 м) — 3 млн. руб. с доставкой, (4х4 м) — 3,5 млн. руб. с доставкой. Срубим на заказ (8х8 и 10х10 м). Только к брусу подвозим стропила, балки нужной длины, забирать из Кемерова. Тел. диспетчера 28-15-30.

Погреб-ячейку в Ленинск. р-не, за магазином №17 (пр. Ленинградский). Тел. 53-23-42, после 18 час.

Новый «УАЗ-3909» («скорая помощь»). Тел. 53-19-36.

Участок 10 соток в Журавлях, разработан, без посадок, есть вода, свет. Тел. 52-58-71, после 18 час.

Кассовые аппараты «Samsung-4615 RE», цена 2790 тыс. руб., «ЕЛКА 82 МБ-F» — 2290 тыс. руб., «ЕЛКА 80 ІБ-Е» — 2140 тыс. руб. Гарантия, техобслуживание, ремонт. Чековую красящую ленту, картриджи для всех видов ККМ. Адрес: г. Кемерово, пр. Кузнецкий, 17 (1-й этаж, ТЦ «Архимед»). Тел. (3842) 36-18-23.

Новое поступление бытовой техники «Moulinex», «Tefal», «Philips», «Braun» (чайники 22 моделей, утюги 13 моделей, фритюрницы 10 моделей, фены 10 моделей и т.д.), телевизоры «Sharp» (54 см), «Supra» (51/37 см). Низкие цены, гарантия, оптовые скидки. Товар сертифицирован. Адрес: г. Кемерово, пр. Кузнецкий, 17 (1-й этаж, ТЦ «Архимед»). Тел. (3842) 36-18-23 (свидетельство №9 от 16.08.92 г.).

РАЗНОЕ

Высококвалифицированные бригады выполяют все ремонтно-строительные работы. Закупка и доставка стройматериалов. Услуги дизайнера. Гарантия полгода. Имеются фотографии ранее выполненных работ. Адрес: г. Кемерово, ул. Федоровского, 3а-1. Тел. 28-95-40, с 8 до 20 час. (регистр. № КЕМ 004096 от 09. 04.96 г., Центр лицензирования строит. деятельности администр. Кемеровской обл.)

Фирма «Хозяюшка» предлагает услуги на дому: мытье окон (20-30 тыс. руб.), уборка квартир (50-90 тыс. руб), стирка, глажение белья (25 тыс. руб.) Тел. 52-26-47, с 11 до 16 час.

Изготовим и установим металлические двери, решетки в течение одних суток. Тел.: 52-65-12, 22-03-26.

Капитальный ремонт тепловых узлов, теплотрасс, прочие сантехмонтажные работы. Изготовление, установка металлических дверей, решеток, сейфов. Тел. 53-57-66.

Найдена собака породы дог (сука). Тел. 21-32-71.

Для индивидуального малоэтажного строительства, личных подсобных и фермерских хозяйств, строительных бригад и кооперативов организация реализует шлакоблочные станки (220/380 вольт) стоимостью от 2,5 млн. руб. Тел. в г. Кемерово: офис — 51-67-04, склад — 4-13-37.

Реализуем сифоны гофрированные, пластмассовые для умывальников и моек. Тел. в г. Кемерово 28-44-11.

Только у нас, в обществе трезвости и здоровья, 8 и 9 июня, 17 и 18 августа 1996 года по методу Довженко А. Р. его ученик доктор Бридко В. В. за один сеанс избавит от алкогольной зависимости. Запись и справки по адресу: г. Кемерово, ул. Коломейцева, 1. Тел. 25-38-67 (лицензия серии І-АА № 000515, регистрационный №494).

Изготавливаем, устанавливаем быстро железные двери, оконные решетки, ограждения для дач. А также ограду, скамью, столики к памятникам на кладбище. Устанавливаем электрокотлы, ремонтируем водяное отопление. Тел. 35-72-16, до 22 час. (свидетельство К-364 №1998, выданное администрацией Кировского р-на 25.01.96 г.).

Купля, продажа жилья. Подбор вариантов обмена. Оформление документов. Лицензия. Адрес: г. Кемерово, пр. Ленина, 77, каб. 404. Тел. 35-96-14, с 10 до 17 час.

Квалифицированный ремонт цветных телевизоров всех моделей. Установка декодеров, СКД, подключение видеоаппаратуры. Гарантия. Низкие цены. Вызов не оплачивается. Работаем без выходных. Тел. диспетчера 36-46-44, с 9 до 21 часа (лицензия №639, выданная ГНИ Заводского райисполкома г. Кемерово 06.04.95 г.).

Меняю земельный участок 10 соток в Рудничном р-не и металлический гараж (6х3, металл 2 мм) на а/м «Жигули-2103, -2106» или продам, недорого. Тел.: 4-42-04, 7-13-04, с 17 до 24 час.

Срочный ремонт импортных и отечественных телевизоров с гарантией, по госрасценкам, без выходных, во всех районах города. Установка ДМВ и декодеров. Тел. диспетчера 51-35-91 (лицензия №4379, выданная Ленинским райисполкомом г. Кемерово 05.09.95 г.).

Вниманию любителей вольной борьбы! 2 июня 1996 года в 12 час. в спортзале госуниверситета г. Кемерово состоится первенство области по вольной борьбе среди ветеранов. Участвуют сильнейшие борцы страны прошлых лет. Вход свободный.

Быстро и качественно установим и изготовим любые металлические двери, решетки, заборы, гаражные ворота. Пенсионерам и ветеранам скидка 10 проц. (лицензия №1751). Тел. 52-45-71, с 9 до 21 часа.

Меняю дачу (15 соток, дом недостроен, имеются посадки) за с. Силино, около Старых Червей, и КГТ (18 кв. м, 6 эт.) по пр. Ленина на 2-комн. квартиру или продам. Тел.: 51-99-59, раб. — 51-15-44, спросить Галину Леонидовну.

Памятники из мрамора, гранита любых цветов и мраморной крошки (можно с установкой). Тел.: 23-07-84, 51-20-51. А также обращаться в приемный пункт на площади Пушкина (ТОО «Уфалей»).

Копировальные работы, оперативная полиграфия: бланки, брошюры, инструкции, гарантийные талоны. Формат А4 (200-80 руб. за оттиск). Тел.: 28-49-32, 28-47-45.

Нашедшего документы (паспорт, техпаспорт и водительское удостоверение) на имя Рыга Владимира Владимировича просим вернуть за вознаграждение по адресу: г. Ленинск-Кузнецкий, ул. Чаадаева, 7. Тел. 2-03-09.

22 июня 1996 года в 12 часов состоится встреча выпускников 1966 года пятого выпуска лечебного факультета КГМИ по адресу: 650029, г. Кемерово, ул. Ворошилова, 22-а, деканат педиатрического факультета. Овченков Виктор Степанович, тел.: раб. 55-78-71; дом. 55-36-41.

СНИМУТ

Квартиру или КГТ семья. Тел. 55-19-11, вечером.

КГТ на 3 месяца за 1 млн. 200 тыс. руб. Тел. 52-62-05, спросить Диму.

УТЕРИ

Похищенное пенсионное удостоверение №11427, выданное пенсионным отделом УВД АКО на имя Кукушкина Сергея Ивановича, с 13 мая 1996 года считать недействительным.

ФИРМА ПО НЕДВИЖИМОСТИ «КУПИ ДОМ»
КУПИТ, ПРОДАСТ, СДАСТ В АРЕНДУ КВАРТИРЫ.
Тел. 49-63-98.
г Кемерово, ул Институтская, 1, институт «Кузниишахтострой». Лицензия А559086 выдана Администрацией Кемеровской обл.

АООТ «Концерн Кузбассшахтострой» выражает глубокое соболезнование Волкову Владимиру Васильевичу по поводу безвременной кончины его жены

Тамары Андреевны.

Программа телевидения на неделю

с 27 мая по 2 июня

«АПЕКС»

Окорочка, сосиски, печень — куриные.
Сельдь спецпосола, 5,2 кг.
Рыбные консервы: сайра и другие.
Рыба свежемороженая, тушенка, сахар.
Масло сливочное, растительное
и другие продукты питания.
Водка, шампанское, вино.

МЕЛКООПТОВАЯ ТОРГОВЛЯ

Адреса в г. Кемерово:
ул. Ворошилова, 1а,
ул. Д. Бедного, 4а,
ул. Инициативная, 22,
ул. Терешковой, 49 (без выходных).
Тел.: 31-33-27, 31-34-42.
Филиалы:
г. Белово, тел.: (8-252) 2-41-90, 1-50-35;
г. Прокопьевск (8-266) 3-02-86;
г. Мариинск (8-243) 2-27-32;
г. Междуреченск (8-275) 2-28-10.

Торговая компания «Евро-Сиб Техснаб»

АККУМУЛЯТОРЫ:

США (АМЕРИКЭН) ЗАЛИТЫЕ, ЗАРЯЖЕННЫЕ
55 а/ч 57 а/ч 58 а/ч
105 а/ч 180 а/ч 200 а/ч

РОССИЯ
6 СТ55 залитый 6СТ90
6СТ60 6СТ132
6СТ75 6СТ190

ТУРЦИЯ
Multa (55 а/ч) сухозаряженные

ИТАЛИЯ
Fiamm (55 а/ч) залитые, заряженные
Fiamm (70 а/ч) залитые, заряженные

ЮЖНАЯ КОРЕЯ
Юшими (55 а/ч; 135 а/ч) сухозаряженные
АВТОСТЕКЛА: ГАЗ 24, ВАЗ 1-6, ВАЗ 8-9, Нива, М-412
АВТОЗАПЧАСТИ: ГАЗ, КАМАЗ
СТАРТЕРЫ: Владимировец, МТЗ, Т40
ГЕНЕРАТОРЫ: ВАЗ, ГАЗ, ЗИЛ, КАМАЗ
Ул. Тухачевского, 22Б-112
Тел в Кемерове: 31-22-28, 35-71-60

Акционерная компания «Форимпэкс»
оптом и в розницу по умеренным ценам
продукты питания: масло столовое (14000 руб), масло подсолнечное, маргарин в ассортименте, макаронные изделия (6 видов), повидло, томатная паста, сухофрукты, молоко сгущенное, кофе, какао, рыбные консервы, горошек зеленый, соки, напитки, чай и многое другое.
Строительные материалы и хозтовары:
эмаль белая, голубая, для пола, зеленая, сурик, серебрянка, олифа, растворители, лак ПФ, бустилат, ПВА, клей кафельный, клей обойный, профнастил, рубероид, шифер, ДВП, оцинковка (тел. 25-39-91) радиаторы чугунные, карбид, отводы, задвижки, вентили, пиломатериалы, брус, цемент, песок, керамзит, стекло, гравий, щебень, товарный бетон и многое другое
Подлежит обязательной сертификации
Сдаем в аренду складские помещения, открытую площадку, выполняем грузовые перевозки

г. Кемерово, ул. Рукавишникова, 10а.
Тел.: 25-39-03, 25-46-69, 25-43-79.

Приглашаем на работу газоэлектросварщика.

Оплата по договоренности
Тел в Кемерове 31-11-21 31-19-86

ВИДЕОТЕХНИКА

ЦЕНЫ СНИЖЕНЫ ДО 20 %
ул. Н. Островского, 12, правое крыло, каб. 407
фирма ЗАРЕКС г. Кемерово 3842 - 36 32 81

ТОО «Аудит-Контакт»

Лицензия 000736 выдана Минфином РФ
Тел. 36-77-67, 36-41-77 36-53-34 36-49-07 в Кемерове.

27 ПОНЕДЕЛЬНИК

I ПРОГРАММА
6 00 Телеутро
9 00 Новости
9 15 "Секрет тропиканки"
10 05 "Поле чудес"
11 00 Мультфильмы "Тараканище" "Слон и муравей"
11 30 "Угадай мелодию"
12 00 Новости
12 10 В эфире телерадиокомпания "Мир"
12 40 Медицинское обозрение
12 50 Лайза Миннелли в фильме "Кабаре"
15 00 Новости
15 15 Вкус прессы
15 20 "Звездный ковчег"
15 35 "Приключения капитана Врунгеля"
15 45 Марафон-15
16 00 Звездный час
16 40 "Элен и ребята"
17 05 Джэм
17 30 Семь дней спорта
18 00 Новости
18.20 "Секрет тропиканки"
19 10 Час пик
19 35 "Угадай мелодию"
20 00 "Мы" Авторская программа В Познера
20 45 "Спокойной ночи, малыши!"
20 55 Реклама
21 00 Время
21 40 Реклама
21 45 "ПРЕЗИДЕНТСКИЕ ВЫБОРЫ-96"
21 55 Фантастический сериал "Виртуальная реальность"
22 50 Футбольное обозрение
23.20 "Серебряный шар" Н Тимофеева Ведущий - В Вульф
0 00 Новости
0.20 "Линия кино" Фильм Евгения Цымбала "Повесть непогашенной луны"

II ПРОГРАММА
Кемерово
КТВ представляет...
7 00 Час плюс
Канал "Россия"
7 45 Выборы-96
8 00 Вести
8 15 В этот день
8.25 Деловая Россия
8.45 Выборы-96
9 00 Русское лото
9 40 "Санта-Барбара"
10.30 "Петрушка и петрушечники"
10 45 Не забудьте включить телевизор
11.25 Магазин недвижимости
11.30 Устами младенца
12 00 Вести
12.20 "Клетка" Мультфильм.
12.30 "Пугачев" Телеспектакль
13.30 Деловая Россия
13 55 "Барни и бобры" Мультфильм
14 05 Колесо истории
15 00 Вести
15.20 Выборы-96
15 30 "Карнавал в Калининграде"
16 15 Волшебный чемодан
16 30 Дети - детям
16 45 Там-там-новости
17 00 Музыка на десерт
17 15 Спасение 911
18 10 "Чернобыль Десять лет спустя "
18 30 L -клуб
Кемерово
КТВ представляет...
19 00 Смотри в оба
19 10 "Дорога к храму" Праздник освящения Знаменского собора (репортаж)
19 30 Сегодня
20 00 Вести (РТР)
20 25 Выборы-96 (РТР)
20 40 Пульс
21 10 "Мартовский кот"
21 25 На своей земле
21 55 "Поставлен я к подножию искусства" Областной телеконкурс библиотекарей
22.20 "Династия" Телесериал
23 15 "Санта-Барбара" Телесериал
Канал "Россия"
0 00 Вести
0 30 Выборы-96
0 40 Музыка всех поколений
0 55 Лучшие игры НБА.

III ПРОГРАММА
Телекомпания NTSC
6 00 Начало передач
6 05 Музыкальная программа
6 30 Реклама
6 40 Программа передач
6 45 Программа для женщин "90х60х90"
7 00 "Новости Сибири"
7.20 М/с "Кэнди-Кэнди"
7 45 "Назло рекордам!"
8 10 Мультфильм
Кемерово
КТВ представляет...
8.30 Губернские новости.
9 35 "Самая красивая" Телесериал
10.25 "Спаси, Господи люди твоя" Телефильм.
11 30 В помощь старшеклассникам. "А. П. Чехов"
11 50 "Из цикла "Нестареющие ленты" - "Первая перчатка" Худ. фильм
13 15 Пульс.
Телекомпания NTSC
13.30 Программа передач
13.35 Реклама
13.45 "Завтра на канале NTSC"
13.55 Реклама
14.00 "Итоги"
15 10 Реклама
15 15 Т/с "МАРИЕЛЕНА" 20 с
16.00 Реклама
16 10 "Завтра на канале NTSC"
16 15 Программа передач
16.20 Реклама
16.30 Новости Сибири
16.50 Реклама
17 00 "Завтра на канале NTSC"
17 05 Реклама
17 15 Х/ф "Я КУПИЛ ПАПУ"
18.40 Мультфильм
19 00 Транссибирский рекламный блок
19 10 Т/с "МАРИЕЛЕНА" 21 с.
19.55 Реклама
20 05 "Завтра на канале NTSC"
20 10 Реклама
20.20 "Кузбасс сегодня" (Новости)
20 40 Политшоу "Итого. "
20 50 Реклама
21 00 Х/ф "ЦЕНТРОВОЙ ИЗ ПОДНЕБЕСЬЯ"
22 45 "Уголовный розыск просит помочь"
22 55 Реклама
23 00 "Сегодня" Информационная программа
23 35 Реклама
23 40 Б. Соколов, И. Кваша, Л. Гурченко, Е Майорова в эксцентрическом боевике "А БЫЛ ЛИ КАРОТИН"
1.20 Герой дня
1 45 Реклама
1 55 Программа передач

28 ВТОРНИК

I ПРОГРАММА
6 00 Телеутро
8 40 "ПРЕЗИДЕНТСКИЕ ВЫБОРЫ-96"
8 50 Телеутро (Продолжение)
9 00 Новости
9 15 "Секрет тропиканки"
9 05 ЧП на границе в боевике "Караван смерти"
11 30 "Угадай мелодию"
12 00 Новости
12 10 В эфире телерадиокомпания "Мир"
12.50 "Двенадцать стульев" 1-я серия
14 00 "Джузеппе Верди"
15 00 Новости
15 15 Вкус прессы
15.20 "Звездный ковчег"
15 35 "Приключения капитана Врунгеля"
15 45 Кварьете "Веселая квампания"
15.55 Мультитроллия
16 10 Волшебный мир, или Синема.
16.40 "Элен и ребята"
17 05 До шестнадцати и старше
17 30 Семь дней спорта
18.00 Новости
18.20 "Секрет тропиканки"
19 10 Час пик.
19 35 "Угадай мелодию"
20 00 Тема
20 45 "Спокойной ночи, малыши!"
20 55 Реклама
21 00 Время
21 40 Реклама.
21 45 "ПРЕЗИДЕНТСКИЕ ВЫБОРЫ-96"
21 55 Все фильмы Рязанова "Жестокий романс" 1 и 2-я серии.
0 40 Новости
1 00 Хит-парад.
1 50 "Дубровский" 1-я серия
2 55 "Семь дней спорта"

II ПРОГРАММА
Кемерово
КТВ представляет...
7 00 Час плюс.
Канал "Россия"
7 45 Выборы-96
8.00 Вести.
8.15 В этот день.
8.25 Деловая Россия
8.45 Выборы-96
9 00 L-клуб
9 45 "Санта-Барбара"
10.35 Не забудьте включить телевизор
11 40 Магазин недвижимости
11.45 Не вырубить.
12.00 Вести.
12.20 "Бросок" Худ. фильм
13.40 Деловая Россия
14 10 Иванов, Петров, Сидоров
15.00 Вести.
15.20 Выборы-96
15.30 Строка из песни.
15.45 Спасатели Нефтегорска
16 00 "Василиса Микулишна" Мультфильм
16.20 Компас "Роста" "Хорошо что есть каникулы"
16.35 Там-там-новости
16.50 Месяцеслов
17 00 "Как медведь на самолете летал" Мультфильм
17 10 Клип-антракт
17 20 Россия в лицах
17 50 "Девочка из завтра"
18 15 Клип-антракт.
18.20 Тележурнал "Здоровье"
18 30 Проще простого
Кемерово
КТВ представляет...
19 00 "Ступени" Ток-шоу (весенний призыв)
19 30 Сегодня
19 50 Супермаркет "Пасажъ"
20 00 Вести (РТР)
20 20 "Мастеръ-инфо"
20 25 Выборы-96 (РТР)
20 40 Пульс
21 10 "Выбор" (Кандидат на должность Президента РФ Лебедь А И.)
21 20 "Вектор" Аналитическая программа администрации области
21 40 "Династия" Телесериал
22 35 "Санта-Барбара"
Канал "Россия"
0 00 Вести
0 30 Выборы-96
0 40 Музыка всех поколений
0 55 Частная коллекция
1 40 Винтовые джунгли

III ПРОГРАММА
Телекомпания NTSC
6 00 Начало передач
6 05 Мультфильм
6 15 Пост-музыкальные новости
6 30 Реклама
6 40 Программа передач
6 45 Программа для женщин "90х60х90"
7 00 "Новости Сибири"
7 20 М/с "Кэнди-Кэнди"
7 45 Реклама
7 50 "Сегодня" Информационная программа
8 25 Реклама
Кемерово
КТВ представляет...
8 30 Пульс.
9 05 "Самая красивая" Телесериал
9 55 Мультфильм.
10 25 В эфире программа "Надо"
11 10 Урожайные грядки.
11 20 Шаг за горизонт. Киноприложение
12 05 Овертайм.
12 25 "Отдел 5" "Русская рулетка" (Играют К. Кинчев, С Намин, А. Скляр).
13 15 Пульс.
Телекомпания NTSC
13 30 Программа передач
13 35 "Новости Сибири"
13 55 Реклама
14 05 Т/с "МАРИЕЛЕНА" 21 с
14 55 Реклама
15 05 Т/с "СЕМЬЯ КЭМПБЕЛЛОВ"
15 55 Реклама
16 05 Политшоу "Итого
16 15 "Катастрофы недели"
16 45 "Завтра на канале NTSC"
16 50 Реклама
17 00 Программа передач
17 05 Реклама
17 15 Кэрол Ломбард в комедии "НИЧЕГО СВЯТОГО"
18 35 Мультфильмы
19 00 "Завтра на канале NTSC"
19 05 Транссибирский рекламный блок
19 15 Т/с "МАРИЕЛЕНА" 22 с
20 00 "Завтра на канале NTSC"
20 10 Реклама
20 20 "Кузбасс сегодня" (Новости)
20 40 "Власть!"
20 50 Реклама
21 00 Х/ф "БЕЛОРУССКИЙ ВОКЗАЛ"
22 50 "Уголовный розыск просит помочь"
22 55 Реклама
23 00 "Сегодня" Информационная программа
23 35 Реклама
23 40 Х/ф "А БЫЛ ЛИ КАРОТИН" 2 с
1 00 Реклама
1 10 "Завтра на канале NTSC"
1 15 Герой дня
1 40 Реклама
1 50 Программа передач

29 СРЕДА

I ПРОГРАММА
6 00 Телеутро
8 40 "ПРЕЗИДЕНТСКИЕ ВЫБОРЫ-96"
8 50 Телеутро (Продолжение)
9 00 Новости
9 15 "Секрет тропиканки"
10 05 Тема
10 45 В мире животных
11 30 "Угадай мелодию"
12 00 Новости
12 10 В эфире телерадиокомпания "Мир"
12 50 "Двенадцать стульев" 2-я серия
14 00 "Джузеппе Верди"
15 00 Новости
15 15 Вкус прессы
15 20 "Звездный ковчег"
15 35 "Приключения капитана Врунгеля"
15 45 Кактус и К
15 55 До-ми-соль
16 10 Зов джунглей
16 40 "Элен и ребята"
17 05 Тет-а-тет
17 30 Семь дней спорта
18 00 Новости
18 20 "Секрет тропиканки"
19 10 Час пик
19 35 "Угадай мелодию"
20 00 "Неспешно и подробно Встреча с Леонидом Филатовым
20 45 "Спокойной ночи, малыши!"
20 55 Реклама
21 00 Время
21 40 Реклама
21 45 "ПРЕЗИДЕНТСКИЕ ВЫБОРЫ-96"
21 55 Фильм Леонида Филатова "Сукины дети"
23 45 Мужчина и женщина
0 30 Новости
0 55 "Дубровский" 2-я серия
2 00 Музыкальная программа MTV
2 30 Семь дней спорта

II ПРОГРАММА
Кемерово
КТВ представляет...
7 00 "Час плюс"
Канал "Россия"
7 45 Выборы-96
8 00 Вести.
8 15 "В этот день "
8 25 "Деловая Россия"
8 45 Выборы-96
9 00 Империя игр "На воде на земле и в воздухе"
9 55 "Санта-Барбара"
10 45 Не забудьте включить теле визор
11 15 "Магазин недвижимости"
11 20 "Загнанные охотники" М/ф
11 30 "У околицы"
11 45 Музыка всех поколений
12 00 Вести.
12 20 "Собачий пир" Х/ф
14 10 "Иванов, Петров, Сидоров"
15 00 Вести
15 20 Выборы-96
15 30 "Деловая Россия"
16 00 Кенгуру.
16 15 "Волшебный чемодан"
16 30 "Чудеса в решете"
16 45 Там-там-новости
17 00 Россия в лицах
17 30 Клип-антракт
17 35 "Девочка из завтра" Сериал для подростков (Австралия)
18 05 "Вас приглашает фирма "Полет"
18 15 Своя игра
18 45 "Темная" для
19 00 "Гражданская оборона"
Кемерово
КТВ представляет...
19 15 "Отдел 5" АРТ ("Алиса" "Ва-банк" "Воскресенье")
19 30 Сегодня
20 00 Вести
20 20 "Империал" представляет
20 25 Выборы-96
20 40 Пульс
21 10 В эфире программа "Надо"
21 45 "Династия" Телесериал
22 35 "Санта-Барбара"
Канал "Россия"
23 30 Музыка всех поколений
0 00 Вести
0 35-00 45 Выборы-96

III ПРОГРАММА
Телекомпания NTSC
6 00 Начало передач
6 05 Мультфильм
6 15 Пост-музыкальные новости
6 30 Реклама
6 40 Программа передач
6 45 Программа для женщин "90х60х90"
7 00 "Новости Сибири"
7 20 М/с "Кэнди-Кэнди"
7 45 Реклама
7 50 "Сегодня" Информационная программа
8 25 Реклама
Кемерово
КТВ представляет..
8 30 Пульс
9 00 Реклама
9 05 "Самая красивая" Телесериал
9 55 Городской телеканал
13 10 Реклама
13 15 Пульс
Телекомпания NTSC
13 30 Программа передач
13 35 "Новости Сибири"
13 55 Реклама
14 05 Т/с "МАРИЕЛЕНА" 22 с
14 50 Реклама
15 00 Т/с "СЕМЬЯ КЭМПБЕЛЛОВ"
15 50 Реклама
16 00 Программа передач
16 05 "Завтра на канале NTSC"
16 15 "Скандалы недели"
16 45 Тележурнал "Страны и континенты"
17 05 Реклама
17 15 Фильм Альфреда Хичкока "САБОТАЖ"
18 40 Мультфильм
19 00 Транссибирский рекламный блок
19 10 Т/с "МАРИЕЛЕНА" 23 с
19 55 Реклама
20 05 "Завтра на канале NTSC"
20 10 Реклама
20.20 "Кузбасс сегодня" (Новости)
20 40 "Эх, дороги
20 55 Реклама
21 05 Е Евстигнеев, В Гафт, И Алферова, А Филозов в комедийной мелодраме "НОЧНЫЕ ЗАБАВЫ"
22 45 "Завтра на канале NTSC"
22 50 "Уголовный розыск просит помочь"
22 55 Реклама
23 00 "Сегодня" Информационная программа
23 35 Реклама
23 40 "Завтра на канале NTSC"
23 45 Х/ф "ТАМ, ГДЕ НЕБО ЛЕЖИТ НА ЗЕМЛЕ"
1 00 Реклама
1 10 Герой дня
1 35 Реклама
1 50 Программа передач

30 ЧЕТВЕРГ

I ПРОГРАММА
6 00 Телеутро
8 40 "ПРЕЗИДЕНТСКИЕ ВЫБОРЫ-96"
8 50 Телеутро (Продолжение)
9 00 Новости
9 08 РЕЗЕРВ
9 15 "Секрет тропиканки"
10 05 "Неспешно и подробно " Встреча с Леонидом Филатовым
10 45 Клуб путешественников (с сурдопереводом)
11 35 Смак
12 00 Новости
12 10 В эфире телерадиокомпания "Мир" "Под крышей мира"
12 50 "Двенадцать стульев" 3-я серия
14 15 "Джузеппе Верди"
15 00 Новости
15 15 Вкус прессы
15 20 "Звездный ковчег"
15 35 "Приключения капитана Врунгеля"
15 45 Пего-го!
16 10 Тин-тоник
16 40 "Элен и ребята"
17 05 Рок-урок
17 30 Семь дней спорта
18 00 Новости
18 20 "Секрет тропиканки"
19 10 Час пик
19 35 "Смехопанорама" Ведущий Е Петросян
20 00 "Один на один"
20 45 "Спокойной ночи, малыши!"
20 55 Реклама
21 00 Время
21 40 Реклама
21 45 "ПРЕЗИДЕНТСКИЕ ВЫБОРЫ-96"
21 55 Все фильмы Рязанова "Дорогая Елена Сергеевна"
23 45 "Обоз" Ивана Демидова
0 35 Новости
1 00 "Дубровский" 3-я серия
2 05 Концерт Жанны Бичевской
2 50 Семь дней спорта

II ПРОГРАММА
Кемерово
КТВ представляет..
7 00 "Час плюс"
Канал "Россия"
7 45 Выборы-96
8 00 Вести
8 15 "В этот день
8 25 "Деловая Россия"
8 45 Выборы-96
9 00 Своя игра
9 30 "Попутчик Пильняк"
10 00 "Санта-Барбара"
10 50 Не забудьте включить телевизор
11 45 "Магазин недвижимости"
11 50 "Ромео и Джульетта в современных ритмах" М/ф
12 00 Вести
12 20 "Шапка" Х/ф
13 45 "Строка из песни"
14 00 Клип-антракт
14 10 "Иванов Петров, Сидоров"
15 00 Вести
15 20 "Деловая Россия"
15 50 Выборы-96
16 00 "Псалом-23" Д/ф
16 30 Там-там-новости
16 45 Месяцеслов
16 55 Россия в лицах
17 25 Шаг из круга
17 55 "Девочка из завтра" Сериал для подростков (Австралия)
18 20 "Золотая визитка" "Диамир"
18 30 Проще простого
19 00 "Ничего кроме"
19 15-19 30 "Голосуй или проиграешь"
Кемерово
КТВ представляет...
19 30 Сегодня
20 00 Вести
20 20 "Мастеръ-инфо"
20 25 Выборы-96
20 40 Пульс
21 10 "Шутить изволите" Музыкальный фестиваль
22 05 "Династия" Телесериал
23 00 "Санта-Барбара"
Канал "Россия"
23 55 Клип-антракт
0 00 Вести
0 30 Музыка всех поколений
0 45-01 25 Адамово яблоко

III ПРОГРАММА
Телекомпания NTSC
6 00 Начало передач
6 05 Музыкальная программа
6 30 Реклама
6 40 Программа передач
6 45 Программа для женщин "90х60х90"
7 00 "Новости Сибири"
7 20 М/с "Кэнди-Кэнди"
7 45 Реклама
7 50 "Сегодня" Информационная программа
8 25 Реклама
Кемерово
КТВ представляет...
8 30 Пульс
9 00 Реклама
9 05 "Самая красивая" Телесериал
10 10 Мультфильм
10 10 В помощь старшеклассникам "Д Фонвизин"
10 30 "Радость-96" Областной конкурс детской эстрадной песни
11 10 Ток-шоу "Ступени" Молодежь и выборы
11 40 Остросюжетный детектив "Вспышка" Фильм I-й "От рава для мира"
13 10 Реклама
13 15 Пульс
Телекомпания NTSC
13 30 Программа передач
13 35 "Новости Сибири"
13 55 Реклама
14 05 Т/с "МАРИЕЛЕНА" 23 с
14 50 Реклама
15 00 Т/с "СЕМЬЯ КЭМПБЕЛЛОВ"
15 50 Реклама
16 00 "Завтра на канале NTSC"
16 05 Реклама
16 15 "Кафе Руслана Раевского"
16 45 Реклама
16 55 Программа передач
17 00 "Завтра на канале NTSC"
17 05 Реклама
17 15 Фрэнк Сталлоне в фильме "ИЗМЕНА ДОЛГУ" (США)
19 00 Транссибирский рекламный блок
19 10 Т/с "МАРИЕЛЕНА" 24 с
19 55 "Гвоздь"
20 10 Реклама
20 20 "Кузбасс сегодня" (Новости)
20 40 "Хроника выживания"
20 55 Комедия Ю Мамина "БАКЕНБАРДЫ"
22 40 Реклама
22 50 "Завтра на канале NTSC"
22 55 Реклама
23 00 "Сегодня" Информационная программа
23 35 Реклама
23 40 "Завтра на канале NTSC"
23.45 Х/ф "ТОЛЬКО НЕ УХОДИ"
1 00 Герои дня
1.25 "Уголовный розыск просит помочь"
1 30 Реклама
1 40 Программа передач

31 ПЯТНИЦА

I ПРОГРАММА
6 00 Телеутро
8.40 "ПРЕЗИДЕНТСКИЕ ВЫБОРЫ-96"
8 50 Телеутро (Продолжение)
9 00 Новости
9.15 "Секрет тропиканки"
10 05 "Один на один"
10 45 Играй, гармонь любимая!
11 25 Пока все дома
12 00 Новости
12 10 В эфире телерадиокомпания "Мир"
12 50 "Двенадцать стульев" 4-я серия заключительная
14 10 "Джузеппе Верди"
15 00 Новости
15 15 Вкус прессы
15 20 "Звездный ковчег"
15 35 "Приключения капитана Врунгеля"
15 45 "От сердца к сердцу" Детский музыкальный фестиваль
16 10 Между нами девочками
16 40 "Элен и ребята"
17 05 Спецвыпуск " До шестнадцати и старше" "Галопом по Европам"
17 30 Семь дней спорта
18 00 Новости
18 20 "Секрет тропиканки"
19 10 Человек и закон
19 45 Поле чудес
20 45 "Спокойной ночи малыши!"
20 55 Реклама
21 00 Время
21 40 Реклама
21 45 "ПРЕЗИДЕНТСКИЕ ВЫБОРЫ-96"
21 55 "Детективное агентство "Лунный свет"
23 05 Взгляд
23 50 Новости
0 10 Коллекция Первого канала Фильм Райнера Вернера Фассбиндера "Тоска Вероники Фосс"
2 10 "Дубровский" 4-я серия
3 10 "Моя песня - это я" Вечер памяти Яна Френкеля
4 10 Семь дней спорта

II ПРОГРАММА
Кемерово
КТВ представляет..
7 00 "Час плюс"
Канал "Россия"
7 45 Выборы-96
8 00 Вести
8 15 "В этот день
8 25 "Деловая Россия"
8 45 Выборы-96
9 00 Тихий дом "Канн-96"
9 55 "Санта-Барбара"
10 45 Торговый дом "Ле Монти"
11 00 Не забудьте включить телевизор
11 15 Магазин недвижимости
11 20 Мультфильм
11 30 Минарет
12 00 Вести
12 20 "Комиссар" Х/ф
14 10 "Иванов Петров Сидоров"
15 00 Вести
15 20 "Деловая Россия"
15 50 Выборы-96
16 00 Мультфильмы
16 15 "Волшебный чемодан"
16 30 Не переживай
16 45 Там-там-новости
17 00 "Как пошла трава Богу жаловаться"
17 15 Россия в лицах
17 45 Дисней по пятницам "Зорро" Х/ф
18 45 "Лицо с обложки" Н Королева
18 55 "Темная" для "
Кемерово
КТВ представляет...
19 10 Под знаком зодиака.
19 30 Сегодня
20 20 Перекресток
20 25 Выборы-96
20 40 Пульс
21 10 "Вертикаль" Передача пресс-службы полномочного представителя Президента РФ по Кузбассу
21 20 "Отдел 5" Автокласс
21 30 "Кузбасс Время перемен"
21 50 "Выбор"
22 05 "Династия" Телесериал
23 00 "Санта-Барбара"
Канал "Россия"
23 55 Выборы-96
0 00 Вести
0 30 Маски-шоу
1 00-01 15 Музыка всех поколений

III ПРОГРАММА
Телекомпания NTSC
6 00 Начало передач
6 05 Музыкальная программа
6 30 Реклама
6 45 Программа передач
6 50 Программа для женщин "90х60х90"
7 00 "Новости Сибири"
7 20 М/с "Кэнди-Кэнди"
7 45 Реклама
7 50 "Сегодня" Информационная программа
8 25 Реклама
Кемерово
КТВ представляет...
8 30 Пульс
9 00 Реклама
9 05 "Самая красивая" Телесериал
9 55 Концерт В Меладзе в филармонии Кузбасса
10 45 Макроэкономика
11 05 "Вспышка" Фильм 2-й "Валентина"
12 30 Под знаком зодиака
13 10 Реклама
13 15 Пульс
Телекомпания NTSC
13 30 Программа передач
13 35 "Новости Сибири"
13 55 Реклама
14 05 Т/с "МАРИЕЛЕНА"24 с
14 55 Реклама
15 05 Т/с "МСТИТЕЛИ"
15 55 Реклама
16 05 Мультфильм
16 15 "Спорт недели"
16 45 "Завтра на канале NTSC"
16 50 Реклама
17 00 Программа передач
17 05 Реклама
17 15 Х/ф "СЛУГИ ДЬЯВОЛА НА ЧЕРТОВОЙ МЕЛЬНИЦЕ"
18 50 Мультфильм
19 00 Транссибирский рекламный блок
19 10 Т/с "МАРИЕЛЕНА" 25 с
19 55 Реклама
20 05 "Завтра на канале NTSC"
20 10 Реклама
20.20 "Кузбасс сегодня" (Новости)
20 40 "10 вопросов NTSC"
20 55 Х/ф "ПЕРВОНАЧАЛЬНОЕ НАМЕРЕНИЕ" (США)
22 40 Реклама
22 50 "Завтра на канале NTSC"
22 55 Реклама
23 00 "Сегодня" Информационная программа
23 35 Реклама
23 40 Детектив "ПО ДВЕСТИ ШЕСТОЙ"
1 15 Герой дня
1 40 Реклама
1 50 "Уголовный розыск просит помочь"
1 55 Программа передач

1. СУББОТА

I ПРОГРАММА
8 00 Веселые истории в журнале "Ералаш"
8 20 Лия Ахеджакова в фильме "Когда я стану великаном"
9 45 Слово пастыря Митрополит Кирилл
10 00 Новости
10 15 Не зевай!
10 45 Утренняя почта
11 20 Смак
11 40 Эрмитаж "Искусство Нового времени"
12 10 Валерий Приемыхов в фильме Динары Асановой "Пацаны"
13 45 Театр + TV Лия Ахеджакова
14 35 Автомобиль и я
15 00 Новости
15 20 Игорь Костолевский в фильме "Сказка рассказанная ночью"
16 30 "Окно в Европу" Ведущий Д Киселев
17 00 Бомонд
17 20 В мире животных
18 00 Новости
18 20 "Золотая серия" Год 1987-й "Забытая мелодия для флейты" 1 и 2-я серии
20 45 "Спокойной ночи малыши!"
20 55 Реклама
21 00 Время
21.40 Реклама
21 45 Что? Где? Когда?
23 05 Сюзан Сарандон в триллере "Клиент"
1 15 Дни
2 00 Футбольный клуб звезд российской эстрады "Старко" представляет
3 00 "Визит дамы" 1-я серия

II ПРОГРАММА
Канал "Россия"
8 00 Вести
8 15 "В этот день
8 25 Всего понемногу
9 15 "Вовкулакия или Загадка доктора Никодима"
9 30 "Осторожно дети"
9 45 Клип-антракт
9 50 Устами младенца
10 20 "Путешествие "Инвайт"
10 35 Вертикаль
11 00 Вести в одиннадцать
11 15 Доброе утро
12 10 "Поэт в России больше чем поэт"
12 40 Клип-антракт
12 45 Русское поле
13 15 «Пилигрим» Российское бюро путешествий
13 55 Клип-антракт
14 00 Вести
14 20 Де-факто
14 50 "Касседи" Х/ф 1 с
15 45 "Пэн и Тэллер" Развлекательная программа
16 40 Субботний вечер с РТР К Дню защиты детей
18 00 Вести
18.25 "Циники" Х/ф
Кемерово
КТВ представляет...
19 00 Губернские новости
Канал "Россия"
20 20 Совершенно секретно
21 20 "Зло творимое людьми" Х/ф
23 00 "Зависит от тебя"
23 15-00 10 Программа "А"

III ПРОГРАММА
Телекомпания NTSC
6 00 Начало передач
6 05 Музыкальная программа
7 00 Реклама
7 10 Программа передач
7 15 Программа для женщин "90х60х90"
7 30 MTV
7 45 Реклама
7 50 "Сегодня" Информационная программа
8 25 Реклама
8 30 "CARTOON NETWORK" представляет
9 30 Детский т/с "ФЛИППЕР"
10 25 Мультсериал для ребят "Приключение в Королевстве" 14 с
10 50 Реклама
11 00 Д/ф "Энциклопедия чудес"
11 25 "Завтра на канале NTSC"
11 30 Мультфильм
11 50 Реклама
11 55 "Сегодня" Информационная программа
12 15 Реклама
12 20 "Завтра на канале NTSC"
12 25 Реклама
12 35 Программа передач
12 40 Олег Даль в фильме "ЗОЛОТАЯ МИНА" 1 с
13 50 Реклама
14 00 Х/ф "ЗОЛОТАЯ МИНА" 2 с
15 20 Реклама
15 30 "Завтра на канале NTSC"
15 35 Реклама
15 45 Детям М/с "Конан-искатель приключений"
16 10 Реклама
16 20 Ток-шоу "Я сама" ("Кому нужна невеста из России?")
17 15 Реклама
17 25 Юмористический т/с "КУВАЛДА II" 17 с
17 50 "Завтра на канале NTSC"
17 55 Т/с "КУВАЛДА II" 18 с
18 20 Транссибирский рекламный блок
18 30 Х/ф "ПРОЩАЙ МОЯ НАЛОЖНИЦА" 1с
20 00 Реклама
20 10 Х/ф "ПРОЩАЙ МОЯ НАЛОЖНИЦА" 2 с
21 40 Реклама
21 50 Программа передач
Программа АИК
22 00 "Факт" Информационная программа
22 25 "Социум" Телегазета
22 30 Телепоздравления
23 00 "Высшее образование платить или не платить?"
23 10 Полчаса с "Дойче Велле"

2 ВОСКРЕСЕНЬЕ

I ПРОГРАММА
8 00 Тираж "Спортлото".
8 10 "Проснись и пой" Музыкальная программа
8 45 Борис Андреев в фильме "Максимка"
10 00 Новости
10 15 Непутевые заметки
10 30 Пока все дома
11 10 Утренняя звезда
12 00 "Служу России!" Военный курьер
12 30 Играй, гармонь любимая!
13 00 "Провинциальные истории" Тюмень
13 25 Под знаком "Пи"
13 55 Смехопанорама Ведущий Е Петросян
14 25 "Тайны пиратских кладов"
15 00 Новости
15 20 "Восторжествуем добротой" Концерт в Большом Кремлевском Дворце
16 00 Как-то раз
16 10 Клуб путешественников
17 00 Мультфейерверк "Американский хвост" "Приключения Вуди и его друзей"
18 10 Счастливый случай
19 00 "Я тучи разведу руками" Концерт Ирины Аллегровой
19 55 Реклама
20 00 Время
20 35 КВН 96
22 30 Реклама
22 45 "Чайка" Режиссер Марк Захаров (Россия) Международный театральный Чеховский фестиваль
23 40 Новости
0 00 Любовь с первого взгляда
0 45 Музыкальная программа MTV
1 15 "Визит дамы" 2-я серия

II ПРОГРАММА
Канал "Россия"
8 00 "В этот день "
8 10 Всего понемногу
9 00 "Не вырубить "
9 15 "Как пошла трава Богу жаловаться"
9 30 Гостиница деда Мазая
9 45 Золотой ключик
10 00 Футбол без границ
10 30 "Присяга"
11 00 Вести в одиннадцать
11 15 Парламентская неделя
12 05 Горячая десятка
13 00 21-й кабинет
13 30 Книжная лавка
14 00 Вести
14 15 Караоке по-русски
14 35 "Касседи" Х/ф 2 с
15 35 Империя игр "На земле на воде и в воздухе"
16 30 В мире животных
17 00 Колесо истории
18 00 Волшебный мир Диснея "Чокнутый" "Аладдин"
18 55 Кому верить?
19 35 Клип-антракт
19 45 Мультфильм
20 00 Баскетбол Финал чемпионата НБА 1-й матч
21 35 Зеркало
22 40 "К-2" представляет Мари Шелл Сильвия Кристель и Михаил Жванецкий в программе "Поцелуй в диафрагму"
23 35 "Зависит от тебя"
23 45 У Ксюши
0 15 Вести
0 35-00 50 Рек-тайм

III ПРОГРАММА
Телекомпания NTSC
6 00 Начало передач
6 05 Музыкальная программа
6 40 Реклама
6 50 Программа передач
6 55 Программа для женщин "90х60х90"
7 10 Мультфильм "Ветер в ивах"
7 30 "Домашний компьютер"
7 45 Реклама
7 50 "Сегодня" Информационная программа
8 25 Мультсериал "Конан - искатель приключений"
9 15 Детский сеанс "ОТВАЖНЫЙ"
11 00 Намедни
11 45 Куклы
12 00 Реклама
12 05 "Сегодня" Информационная программа
12 40 Реклама
12 50 "Завтра на канале NTSC"
12 55 Программа передач
13 00 Реклама
13 10 Документальный сериал "Морские убийцы"
14 00 Реклама
14 10 К Лавров Л Филатов Е Проклова в фильме "ИЗ ЖИЗНИ НАЧАЛЬНИКА УГОЛОВНОГО РОЗЫСКА"
15 40 Реклама
15 55 "Завтра на канале NTSC"
16 00 "Раз в неделю"
16 30 Реклама
16 40 Чарльз Бронсон в фильме "ПАССАЖИР ДОЖДЯ"
18 40 Программа передач
18 45 Реклама
18 55 Николай Караченцов в фильме "ПОКА БЕЗУМСТВУЕТ МЕЧТА"
20 15 Транссибирский рекламный блок
20 25 "Мастерь-инфо"
20 30 Реклама

С 27 мая по 2 июня 1996 года телекомпания АДТ на 40-м канале ДМВ представляет:

ПОНЕДЕЛЬНИК, 27 МАЯ
Профилактические работы

ВТОРНИК, 28 МАЯ
15.00 Добрый день кемеровчане Программа передач
15.05 Просто музыка
15.20 Детское время Сборник мультфильмов
16.00 Х. ф "Офицер и джентльмен"
18.05 Программа передач.
18.10 Музыкальная программа, реклама.
18.30 "Пресса" Обзор газеты "Кузнецкий край"
18.35 Чарующая прелесть стекла.
18.45 ВЫБИРАЕМ ПРЕЗИДЕНТА СТРАНЫ
19.00 Музыкальные клипы.
19.15 Х. ф. "Однажды 20 лет спустя"
20.30 Музыкальная мозаика, реклама.
20.50 ВЫБИРАЕМ ПРЕЗИДЕНТА СТРАНЫ.
21.05 Х. ф. "Лабиринт"
22.35 Музыка, реклама.
23.00 Д. ф "Вот вспыхнуло утро"
23.20 Выбираем президента страны.
23.35 Музыка
23.55 Программа передач.
00.00 Спокойной ночи, кемеровчане!

СРЕДА, 29 МАЯ
15.00 Добрый день, кемеровчане! Программа передач.
15.05 Музыка, реклама.
15.20 Детское время. Сборник мультфильмов.
16.00 Х. ф. "Лабиринт".
17.30 Д. ф "Боевые искусства"
18.45 "Пресса". Обзор газеты "С тобой"
18.55 Программа передач.
19.00 Музыка, реклама.
19.20 ВЫБИРАЕМ ПРЕЗИДЕНТА СТРАНЫ.
19.35 "Текущий момент. "Автор и ведущий Э. Н. Вольфсон - начальник информационно-аналитического управления области, кандидат философских наук.
19.45 Х. ф. "Последний удар".
21.15 Музыкальная мозаика, реклама.
21.25 "Пресса" Обзор газеты "Кузнецкий край".
21.30 Музыка.
21.40 Х. ф "Разорванный круг"
23.00 ВЫБИРАЕМ ПРЕЗИДЕНТА СТРАНЫ.
23.15 Просто музыка.
23.30 Д. ф. "Боевые искусства".
00.45 Музыка.
01.00 Программа передач.
Спокойной ночи, кемеровчане!

ЧЕТВЕРГ, 30 МАЯ
15.00 Добрый день, кемеровчане!Программа передач.
15.05 Просто музыка. Реклама.
15.20 Детское время. Сборник мультфильмов.
16.00 Музыка.
16.15 Х. ф. "Путевка в жизнь".
17.45 Д. ф. "Третья отечественная".
18.45 Программа передач.
18.50 Музыка, реклама.
19.05 ВЫБИРАЕМ ПРЕЗИДЕНТА СТРАНЫ.
19.20 "Человек в современном мире". Автор и ведущий - Э. Н. Вольфсон - нач. информационно-аналитического управления области, кандидат философских наук.
19.30 Музыкальная зарисовка "Русский сувенир".
19.40 Х. ф. "Дело Пестрых".
21.20 Музыкальная мозаика, реклама.
21.35 "Пресса". Обзор газеты "Кемерово"
21.40 Музыка.
22.00 Х. ф. "Законный брак".
23.30 ВЫБИРАЕМ ПРЕЗИДЕНТА СТРАНЫ.
23.45 Просто музыка.
00.00 Д. ф. "Третья отечественная"
01.00 Программа передач.

ПЯТНИЦА, 31 МАЯ
15.00 Программа передач.
15.05 Музыкальная программа.
15.20 Детское время. Сборник мультфильмов.
16.20 "Народное творчество" Музыка реклама
16.40 Х ф "В раю как в повушке'
18.25 Д. ф "Сим победиши
18.55 Программа передач
19.00 Музыка, реклама
19.15 ВЫБИРАЕМ ПРЕЗИДЕНТА СТРАНЫ
19.25 "Архивы рассказывают" Автор и ведущий Б И Берлинтейгер научный сотрудник архива, кандидат исторических наук
19.35 Русские иконы
19.40 Музыка, реклама
20.00 Х. ф. "Клюква в сахаре"
21.15 Музыкальная мозаика
21.30 "Пресса" Обзор газеты "Кузнецкий край"
21.35 Музыка.
21.50 Х. ф. "Крепость'
23.25 Избираем президента страны.
23.40 Х. ф. "Романс о влюбленных"
01.45 Программа передач.
Спокойной ночи, кемеровчане!

СУББОТА, 1 ИЮНЯ
10.00 Доброе утро, кемеровчане! Программа передач.
10.05 Д. ф. "Вот вспыхнуло утро".
10.25 СЕГОДНЯ ДЕНЬ ЗАЩИТЫ ДЕТЕЙ. Детское время. Сборник мультфильмов.
11.05 Русский сувенир.
11.10 Музыка, реклама.
11.30 Х. ф. "Клюква в сахаре"
12.45 Музыка, реклама.
13.00 Программа передач.
13.05 Музыкальная мозаика, реклама.
13.20 Д. ф. "Беседы о простом".
13.50 ВЫБИРАЕМ ПРЕЗИДЕНТА СТРАНЫ,
14.05 Музыкальная программа, реклама.
14.20 Х. ф. "Крепость".
15.55 Художник века - Рембрандт.
16.00 Музыка.
16.20 "Потребитель должен знать" В студии работники отдела защиты прав потребителей антимонопольного комитета. Ведет передачу Л. В. Плотникова.
16.30 Передача для верующих.
17.30 Русские иконы.
17.35 ВЫБИРАЕМ ПРЕЗИДЕНТА СТРАНЫ.
17.45 Музыка.
18.00 Программа передач
18.05 Музыка.
18.20 Х. ф. "Тяжелый случай".
19.45 ВЫБИРАЕМ ПРЕЗИДЕНТА СТРАНЫ.
19.55 Чарующая прелесть стекла.
20.00 Музыка, реклама
20.20 Х. ф. "Церковь".
22.00 ВЫБИРАЕМ ПРЕЗИДЕНТА СТРАНЫ.
22.10 Музыка.
22.20 Х. ф. "Кикс".
23.55 Музыка.
00.10 Программа передач.

ВОСКРЕСЕНЬЕ, 2 ИЮНЯ
10.00 Доброе утро, кемеровчане! Программа передач.
10.05 Музыка, реклама.
10.30 Детское время. Сборник мультфильмов.
11.30 Зарисовка "Русский сувенир".
11.35 Х. ф. "Круиз"
13.05 Музыка, реклама.
13.20 Программа передач
13.25 Д. ф. "Горит свеча".
13.35 ВЫБИРАЕМ ПРЕЗИДЕНТА СТРАНЫ.
16.45 Мультфильмы.
17.00 Х. ф. "Отцовство".
18.30 ВЫБИРАЕМ ПРЕЗИДЕНТА.
18.40 Музыка, реклама
19.00 Х. ф. "Секта".
20.35 ВЫБИРАЕМ ПРЕЗИДЕНТА СТРАНЫ
20.45 Музыка.
21.00 Д. ф. "Горит свеча"
21.10 Х. ф. "Вперед за сокровищами гетмана"
22.45 Музыка.
23.00 Х. ф. "Долой стыд"
00.30 Программа передач.
Спокойной ночи кемеровчане!

Программа передач Кемеровского областного радио по станции УКВ на волне 4.5 метра и по проводным сетям области

ПОНЕДЕЛЬНИК, 27 МАЯ
7.00 Программа передач. Погода.
7.03 «Диалог» «Час губернатора»
7.58 Погода
8.00 Объявления (по горсети).
18.20 «Шанс» Музыка. Реклама.
18.40 «Местное время». Погода.
19.10 Для кемеровчан — передача «Мы вас слышим» (по горсети)

ВТОРНИК, 28 МАЯ
7.00 Программа передач. Погода.
7.03 «Местное время». Информационный выпуск.
7.08 Реклама.
7.13 Радиопрограмма «Кузбасский бизнес»
7.51 Объявления. Реклама. Погода.
12.10 «Рандеву в 12 10».
18.20 «Шанс» Музыка. Реклама.
18.40 «Местное время». Погода.
20.00 «Саквояж»

СРЕДА, 29 МАЯ
7.00 Программа передач. Погода.
7.03 «Местное время». Информационный выпуск
7.08 Реклама.
7.13 Радиопрограмма «5+1».
7.49 Объявления. Реклама. Погода.
12.10 «Рандеву в 12 10».
18.20 «Шанс» Музыка. Реклама.
18.40 «Местное время». Погода.
20.00 «Кузбасс готовится к выборам»
20.10 «Саквояж»

ЧЕТВЕРГ, 30 МАЯ
7.00 Программа передач. Погода.
7.03 «Местное время». Информационный выпуск.
7.08 Реклама
7.13 «Кузбасс готовится к выборам».
7.51 Объявления. Реклама. Погода.
12.10 «Рандеву в 12 10»
18.20 «Биржа труда». Информационный выпуск областного центра занятости населения.
18.40 «Местное время» Погода.
20.00 «Кузбасс готовится к выборам»
20.10 «Саквояж»

ПЯТНИЦА, 31 МАЯ
7.00 Программа передач. Погода.
7.03 «Местное время» Информационный выпуск
7.07 Реклама.
7.10 Радиоканал «Регион»
7.46 Объявления. Реклама. Погода.
12.10 «Рандеву в 12.10»
18.20 «Местное время». Погода.
Стереовещание (по станции УКВ, программа «Маяк»):
19.00 Выступление хора Краснинского Дома культуры Промышленновского района.
19.28 Концерт оркестра русских народных инструментов ДК шахтеров г Кемерово

СУББОТА, 1 ИЮНЯ
7.58 Погода.
8.10 Программа передач. Погода.
8.13 «Местное время». Информационный выпуск.
8.20 Радиопрограмма «5+1»
8.55 Объявления. Погода.
17.00 «По вашим письмам» Музыкальная программа.

КОМЕСТРА Добровольное и обязательное медицинское страхование
5-23-90
55-47-51
62-44-9

ПКФ «Скиф-Электро»
выполнит следующие виды работ:
1 Электромонтажные (жилые, производственные и социально-бытовые здания)
2 Внешние инженерные сети (канализация, водопровод, теплотрассы, благоустройство).
3 Отделочные работы (штукатурка, малярные, мрамор, плитка)
Наш принцип гарантия, качество, оперативность
Тел.: 31-11-21, 31-12-48, 31-09-96 в Кемерове.
Лицензия №003502, 003784,
выд. Администрацией Кем. обл.

PHILIP MORRIS
Официальный дистрибьютор и импортер компании «Филип Моррис»
(лицензия № ПИМ-ТВ 01370 от 16.04.96 г.)
предлагает:
❖ полный ассортимент сигарет с акцизными марками со склада в Москве;
❖ долгосрочное сотрудничество в качестве региональных представителей всем заинтересованным фирмам.
Телефон/факс (095) 254-02-68

Более 140 наименований
Магазин «УНИВЕРСАЛ-ШИНА»
В широком ассортименте автошины

отечественные:		импортные: («Good Year», «Gislaved», «Nokia», «Continental», «Barum», «Matador», «Master»)	
6,15x13 –	165000	145 R12	185 R14
6,45x13 –	165000	155 R12	195 R14
165/70 R13 Бл –	180000	165 R13	195/65 R14
175/70 R13 Бл –	220000	155/70 R13	195/70 R14
165/80 R13 –	200000	165/70 R13	185/65 R15
6,95/16 «Нива» –	280000	175/70 R13	195/50 R15
175/70 R14 –	250000	185/60 R13	195/60 R15
165/80 R14 –	240000	185/70 R13	195/65 R15
205/70 R14 –	290000	205/60 R13	205/55 R15
175/65 R13 –	225000	175/65 R14	205/60 R15
8,40x15 «УАЗ» –	410000	175/70 R14	225/60 R15
автокамера-13 –	35000	185/60 R14	205/55 R16
175/80R16 –	330000	185/65 R14	235/75 R15
175R16«Газель» –	500000	185/70 R14	275/60 R15

Автошины фирмы **«Nokia»** оптом (с 20 шт.), от 290000
8 наименований

Мы ждем вас по адресам:
ул. Пролетарская, 24;
ул. Сибиряков-гвардейцев, 13а.
Тел. 28-19-69, с 10 до 18 час.
Внимание! При покупке 3 и более автошин скидка 5 тыс. с колеса.
Форма оплаты любая
Подлежит обязательной сертификации.

25 и 26 мая
ФИЛАРМОНИЯ. Большой зал **25 мая** Закрытие фестиваля духовной музыки Начало в 16 час
ТЕАТР КУКОЛ 26 мая АЛЕНЬКИЙ ЦВЕТОЧЕК Начало в 12 и 14 час
ДОМ КИНО «МОСКВА» **Большой зал.** Клуб индийского кино Художественный фильм СЕМЬЯ (13) Новая эротическая комедия ПРОКЛЯТЫЙ ГАЗОН, ИЛИ ЛЮБОВЬ ВТРОЕМ (14 16. 18. 20) Возрастное ограничение 16 лет **Малый зал.** Стереоскопический полнометражный мультипликационный фильм ЗВЕЗДНЫЙ ПАТРУЛЬ (15 — для детей) Стереоскопический фильм ужасов с элементами эротики ФРАНКЕНШТЕЙН (13 17. 19, 20-30) Возрастное ограничение 16 лет **25 мая.** Для вас, выпускники школ! Премьера лирической комедии ОРЕЛ ИЛИ РЕШКА (22)
«АВРОРА». Большой зал. Американская криминальная комедия ЛАКОМЫЙ КУСОЧЕК (15-20, 17. 18-40, 20-20) **Малый зал.** СВИСТУН (14-20 — для детей) Эротический триллер СМЕРТЕЛЬНАЯ ОШИБКА (16-10. 17-30, 19, 20-30) Возрастное ограничение 16 лет **25 мая** Ночная дискотека с 23 часов
«ЮБИЛЕЙНЫЙ» Приключенческий боевик ПО КЛИЧКЕ РЕНО 14 18 20) Фантастика ДЖУМАНДЖИ 16)
«КОСМОС» Фантастический боевик ВНУТРЕННЯЯ СИЛА (США) 16 18 20) СПИСОК ЛЮБОВНИЦ (Польша) 17 19 21
«ПРОГРЕСС» Американский фильм ВОСХОД «ЧЕРНОЙ ЛУНЫ» (12 14 16 18 20)

27 мая
ДОМ КИНО «МОСКВА» **Большой зал.** Премьера лирической кинокомедии ОРЕЛ ИЛИ РЕШКА (Россия) (14 16 18 20) **Малый зал.** Мультипликационный полнометражный стереоскопический фильм ЗВЕЗДНЫЙ ПАТРУЛЬ (15) Стереоскопический фильм ужасов с элементами эротики ФРАНКЕНШТЕЙН (13 17 19 20-30)
«АВРОРА». Большой зал. Американский приключенческо-фантастический фильм ДЖУМАНДЖИ (14-30 16-20 18-10. 20) **Малый зал.** Американская эксцентрическая комедия ЛЫЖНЫЙ ПАТРУЛЬ (15-20 17 18-30, 20-10)
«КОСМОС». Лирическая комедия ИГРА ВООБРАЖЕНИЯ (Россия) (17, 19, 21) Приключенческий боевик ПО КЛИЧКЕ РЕНО (США) (16 18 20)
«ПРОГРЕСС». Американский фильм МОЛЧАЛИВЫЙ ОХОТНИК (12, 14 16, 18, 20)

ВНИМАНИЮ НАСЕЛЕНИЯ!
20 мая заканчивается подписка на газеты, журналы, учебники и книги на II полугодие 1996 г.
При полугодовой подписке одновременно на два издания в один адрес применяется скидка 20% от стоимости услуг связи.
Если ваши почтовые ящики не обеспечивают сохранность газет и журналов, вы можете их выписать на ваше отделение почтовой связи «до востребования» без дополнительной оплаты стоимости хранения и выдачи периодической печати.

«Спецторг»
предлагает стиральные машины «Сибирь», «Обь»
электросепараторы «Алтай» — 350 тыс. руб.
зернодробилки «Колос» — 400 тыс. руб.
маслобойки электрические — 300 тыс. руб.
кухонный процессор «Алтай» — 400 тыс. руб. (овощерезка, миксер, соковыжималка).
Товар сертифицирован.
г. Кемерово, пр. Советский, 19 (ост. «Токем»).
Тел. 25-68-16, круглосуточно.

Сообщение о проведении годового общего собрания акционеров АО «Спектр»

Собрание созывается 27 июня 1996 г в 10 часов в клубе АО «Спектр» по адресу г. Кемерово, ул Черемховская, 1
Список акционеров, имеющих право на участие в собрании, составлен на 22 мая 1996 г
Повестка дня
1 Порядок ведения общего собрания акционеров.
2 Определение количественного состава счетной комиссии, избрание ее членов.
3 Утверждение в новой редакции
– Устава АО «Спектр»,
- Положения о счетной комиссии
– Положения об общем собрании акционеров
– Положения о генеральном директоре
– Положения о совете директоров
– Положения о ревизионной комиссии
4 Рассмотрение годового отчета совета директоров, бухгалтерского баланса, счета прибылей и убытков и распределения прибылей и убытков, информации аудитора
5 Заключение ревизионной комиссии по итогам проверки за год
6 Утверждение годового отчета совета директоров.
7 Утверждение бухгалтерского баланса, счета прибылей и убытков общества и распределения его прибылей и убытков
8 Избрание членов совета директоров
9 Избрание генерального директора
10 Утверждение аудитора
11 О дивидендах.
12 Увеличение уставного капитала общества в связи с переоценкой имущества, путем увеличения количества акций и (или) их номинальной стоимости
13. Определение предельного размера объявленных акций.
14 Избрание членов ревизионной комиссии
15. Принятие решения о заключении сделок с имуществом, в совершении которых имеется заинтересованность
16. Принятие решения о совершении крупной сделки.
Участникам собрания необходимо иметь при себе паспорт или иной документ, удостоверяющий личность, а для представителей акционеров, кроме того, доверенность на право участия в собрании
Начало регистрации участников собрания в 8 часов
Окончание — в 10 часов
С материалами по повестке дня можно ознакомиться по месту нахождения общества: 650001, г Кемерово, ул. Черемховская, 1.
Совет директоров акционерного общества «Спектр».

КОНДИЦИОНЕРЫ
SHARP ■ TOSHIBA ■ SHIVAKI
WHITE-WESTINHOUSE ■ DELONGHI
FUNAI ■ GENERAL ELECTRIC
ВРЕЗНЫЕ, ОКОННЫЕ, НАПОЛЬНЫЕ ФРЕОНОВЫЕ МОНОБЛОКИ, СПЛИТ СИСТЕМЫ
Подлежит обязательной сертификации.
Тел. 28-28-02. Тел. 28-28-02.
Ул. Федоровского, 5. Тел. 28-28-02.

КУЗБАСС ТАКОГО ЕЩЕ НЕ ВИДЕЛ!
ВПЕРВЫЕ!
ПЕРЕЛЕТ НА СВЕРХЛЕГКИХ ЛЕТАТЕЛЬНЫХ АППАРАТАХ ЮРГА-МЕЖДУРЕЧЕНСК

ВАШУ РЕКЛАМУ УВИДИТ ВЕСЬ КУЗБАСС.
АЭРОШОУ В ГОРОДАХ КУЗБАССА
Тел.: 28-87-56, 28-73-76, 28-77-38, 28-33-77.

Объявляется набор на курсы подготовки водителей категории «В».
Обращаться по адресу: г. Кемерово, ул. Тухачевского, 27а-106.
Тел. 31-08-79.

Внимание кемеровчан!
В связи с проведением профилактического ремонта водоподготовительного оборудования Кемеровской ГРЭС будет прекращена подача горячей воды потребителям **Центральной части города с 28 мая по 7 июня 1996 г.**

Баланс Кемеровского банка Сбербанка России на 01.01.96 г.

Генеральная лицензия N 1481 от 20. 06. 91 г.

Актив	млн. руб.
1. Денежные средства: счета в Центральном банке	23412
2. Средства в банках и кредитных учреждениях	199932
3. Вложения в ценные бумаги, паи и акции	318695
4. Кредиты предприятиям, организациям, населению	253580
5. Основные средства и нематериальные активы	76490
6. Прочие активы	350993
7. Всего активов	1223102
Пассив	
1. Обязательства	
1. Средства Центрального банка	-
2. Средства банков и кредитных учреждений	44337
3. Средства клиентов, включая вклады населения	743659
4. Выпущенные банком долговые обязательства	12507
5. Прочие обязательства	361605
6. Всего обязательств	1162108
2. Собственные средства (капитал)	
7. Уставный фонд	0
8. Прочие фонды и другие собственные средства	60994
9. Прибыль за отчетный период	85205
10. Использовано прибыли в отчетном году	85205
11. Нераспределенная прибыль	0
12. Всего собственных средств (капитал)	60994
13. Всего пассивов	1223102

Отчет о прибылях и убытках Кемеровского банка СБ РФ за 1995 г

Доходы	млн. руб.
1. Процентные доходы	265709
2. Доходы по операциям с ценными бумагами	171641
3. Доходы по операциям на валютном рынке	17333
4. Прочие доходы	55334
5. Итого доходов	510017
Расходы	
1. Проценты по кредитам, вкладам и депозитам	251480
2. Расходы по операциям с ценными бумагами	13211
3. Расходы по операциям на валютном рынке	8539
4. Прочие расходы	151582
Итого расходов	424812
Прибыль/ убыток	+85205

«Фитнесс-центр»
— велотренажеры
— теннисные и бильярдные столы
— тренажеры, штанги
— спортивное питание.
Ярмарка СКК «Октябрьский» в г. Кемерове.
Тел./ф. 52-04-33, оф. 43.
Подлежит обязательной сертификации.

ЗАО «Геологоразведка» реализует:
✔ мягкую мебель — от 2,85 млн. руб.,
✔ линолеум — от 35,0 тыс руб./кв.м;
✔ напольное покрытие (Бельгия) — 35,0 тыс. руб./кв. м;
✔ обои — от 18,0 тыс. руб.
Подлежит обязательной сертификации.
г. Кемерово, ул. Бийская, 38
Авт №10, 28, 80,
ост «Геологоразведка»
Часы работы: с 9 до 18
Доставка.
Тел. 21-61-44.

TOYOTA
Высокая технология, высокая надежность — это именно «ТОЙОТА»

Со склада в Томске
* Джипы «LAND CRUISER» «RAV-4»
* Микроавтобусы «HIACE»
* Легковые автомобили «CARINA E» «COROLLA» «CAMRY» «CROWN»
* Грузопассажирские автомобили «HILUX» «DYNA»
* Автобусы «COASTER»
* Автопогрузчики грузоподъемностью 1-5 тонн
Всегда в наличии и по Вашему заказу
* Запасные части * Автошины *Масла *Краски *Аксессуары
ЦЕНЫ МОСКОВСКИЕ
Лиц. № 41 Мэрия г Томска
Предварительно подлежит сертификации.
Телефоны в Томске (8-382-2) 948-154, 948-292.

Продаем здание под офис в центре города. Недорого. Рассмотрим любые предложения.
Тел. 25-75-44 в г. Кемерово.

ЗСАО «АРГУС» проводит общее собрание акционеров 11 июня 1996 года в 14.00
по адресу: г. Кемерово, ул. Волгоградская, 43.
Повестка дня:
1. Утверждение годового отчета за 1995 год.
2. Утверждение аудитора общества.
3. Утверждение устава в новой редакции.
4. Выборы руководящих органов.
5. Выборы ревизионной комиссии.

Сад и огород

зеленая аптека

Мелисса лимонная

Как только ни называют нежную пряно-ароматическую травку издающую приятный запах лимона лимонной травой, лимонной мятой. мяткой, медовым башмачком, цитрон-травой и другими разнообразными именами Настоящее ботаническое название у нее **мелисса лекарственная**. Она родственник мяты, относится к семейству губоцветных

Мелисса - многолетнее травянистое растение Она разрастается ветвящимся кустиком высотой до 50-75 см Характерным в ее строении является форма стебля и листа Стебель всегда четырехгранный Сочные ярко-зеленые листочки имеют на наружной стороне заметный сетчатый рисунок, образованный густой системой жилок По форме лист овально-сердцевидный с городчатым краем

В середине лета, когда зацветает мелисса лекарственная, ей больше подходят такие придуманные народом названия - пчелиная трава, роевник, пчелиный лист, пчельник - трава или медовка. Все они возникли благодаря прекрасным медоносным свойствам мелиссы, которая дает ароматный и вкусный мед. Пчелы буквально осаждают мелкие душистые цветки нежно-розового или светло-голубого цвета

Мелисса известна с глубокой древности. Она произрастала в Южной Европе, в Крыму и на Кавказе, на щебнистых склонах гор, среди кустарников в светлых лиственных лесах. Поскольку лимонная мята - растение теплых стран, она теплолюбива и любит солнечные, хорошо освещенные места с легкой плодородной почвой В России для нее наиболее благоприятны южные районы Мелисса благополучно произрастает на Нижней Волге. Севернее она может расти лишь при устойчивом снеговом покрове в зимний период. В бесснежные зимы в районах с низкими зимними температурами она будет страдать от морозов и погибнет

Интерес к мелиссе прежде всего связан с ее способностью ароматизировать продукты питания и напитки Она насыщает их неповторимым пряным запахом и освежающим вкусом Свежие листья мелиссы добавляют в соусы овощные, мясные и рыбные салаты Она хорошо сочетается с любыми продуктами, приготовленными с грибами, телятиной, бараниной и свининой. Однако следует добавлять листочки мелиссы к уже готовому продукту, не допуская ее термической обработки, после которой сильно ухудшается вкус и запах. Словацкие диетологи рекомендуют попробовать мелиссу в сочетании с тертым сыром, с гороховым или фруктовым супом а также продуктами из молока, яиц, творога. При консервировании огурцов и томатов считается, что мелисса придает им не только своеобразный аромат, но и твердость и упругость Мелисса вошла в рецептуру изготовления ликеров "Бенедиктин" и "Шартрез". С ней приготовлена знаменитая русская настойка "Ерофеич".

У мелиссы давно обнаружены лекарственные свойства, которые находят применение в фитотерапии. Чай, приготовленный из мелиссы, повышает тонус и поднимает настроение, укрепляет вегетососудистую систему Фитотерапевты отмечают в первую очередь его болеутоляющие и спазмалитические качества После принятия теплого мелиссового чая проходит головная боль, мигрень, головокружение, проявляется легкий потогонный эффект

В народной медицине известен отвар мелиссы Для его приготовления берут 2 столовые ложки подсушенной травы мелиссы и заливают одним стаканом кипятка После 2-3-часового выдерживания отвара в термосе его процеживают и применяют перед едой по 1/3 стакана 2-3 раза в день. Такой отвар рекомендуется при спазмах и метеоризме, для улучшения аппетита и стимуляции процесса пищеварения.

Отвар облегчает протекание различных форм неврозов, так как обладает успокаивающим воздействием при бессоннице, нервной слабости, усиленном сердцебиении, повышенном кровяном давлении

В фармацевтической промышленности из мелиссы готовят лекарственные чаи Приведем рецепты некоторых из них

При стрессах и нервных перенапряжениях готовят лекарственный чай из следующих компонентов: 2 части травы пустырника, 2 части листа тысячелистника, 1 часть шишек хмеля и 1 часть листа мелиссы лекарственной

При болях в области сердца, бессоннице и повышенном кровяном давлении готовят сбор из листьев мелиссы, плодов или цветков боярышника (по 2 части) и корней валерианы (1 часть). Чаи готовят так же, как и отвар из мелиссы, и применяют перед едой по 1/2 стакана 3 раза в день.

Проще и выгоднее размножить мелиссу лекарственную делением подземных корневищ, которые обычно ветвятся и разрастаются, давая подземные отводки длиной 10-15 см Весной или осенью взрослое растение выкапывают из почвы и аккуратно перерезают ножом один из отводков так, чтобы на ней было не менее 3-4 ростовых почек Отделенную часть пересаживают в другое место Если росток давно выкопан и корневая система подсушена, то необходимо поместить растение в "земляную болтушку" корнями на 2-3 часа перед посадкой

Кроме того, мелиссу можно размножить при помощи семян Семена поспевают осенью в сухих плодах - орешках Они очень мелкие и сохраняют всхожесть только 2-3 года. Желательно сеять семена весной в открытый грунт на глубину 1-1,2 см, присыпая сверху торфом. Сразу после посева следят чтобы почва не пересыхала, и ее ежедневно поливают. Появление всходов ожидают на 10-12-й день. Средняя всхожесть составляет 60%. Густо посеянные семена и частые всходы нуждаются в прореживании На одно растение требуется площадь питания 30 х 10 см. Сеянцы аккуратно при помощи деревянной вилочки или другого вспомогательного инструмента вынимают из земли с комочком почвы на корнях. Кончик корешка прищипывают Вокруг пересаженного сеянца почву тщательно уплотняют так, чтобы не повредить молодое и нежное растение и чтобы все корни были заправлены в почву. Затем сеянец поливают. В жаркую летнюю погоду его притеняют и до полного укоренения часто поливают

На одном месте мелисса выращивается не более 5 лет. В течение всего этого времени она нуждается в регулярной прополке от сорняков и рыхлении почвы. Особенно в первые годы сорняки могут забить молодой сеянец. В течение лета полезна подкормка органическими удобрениями в виде раствора 0,5 кг/м^2 Мелисса чувствительна к холоду и на зиму ее желательно укрывать сухим листом либо торфом или лапником.

Сырье собирают в сухую погоду, срезая верхушки побегов с цветками. Их связывают в пучки и сушат в тени на сквозняке. Во влажную погоду трава буреет и начинает гнить. В таком состоянии она уже непригодна для хранения и дальнейшего использования

Сырье, собранное в затененных местах, содержит меньшее количество эфирного масла и не так ароматно В среднем с 1 м^2 площади собирают до 1,5 кг зеленой массы После просушки ее вес уменьшается почти в 4 раза, и 1 кг травы мелиссы дает 250 г готового сырья

Мелисса везде хороша и полезна, как бы мы ее ни использовали и на участке, и в свежем виде, и в качестве подсушенного, заготовленного на зиму сырья

наши авторы

Тамару Ильиничну Шахно сейчас редко застанешь дома, все в саду пропадает, растения свои лелеет А их у нее несколько сот наименований, сортов же — не перечесть. Страсть к опытничеству побуждает Тамару Ильиничну выращивать редкие культуры, экзотические овощи и цветы Своим опытом она щедро делится с читателями «Кузбасса»

Фото **Виктора Грызыхина.**

примените!

Чай с садового участка

Лапчатка семейства розоцветных имеет несколько основных видов и множество переходных форм, возникающих в результате образования межвидовых помесей Некоторые виды ее используются в народной медицине как вяжущее, желудочное и противовоспалительное средство

Особенно ценится лапчатка прямостоячая, или дикий калган, кустарниковая, рябинолистая, гусиная, или гусиная лапка. В народной медицине спектр их применения весьма широк Молодые листья, кроме того, идут в пищу для салатов, супов, листья и корни для приготовления пюре, как приправа к различным блюдам

Подробнее остановлюсь на лапчатке кустарниковой, ее называют еще могучка, курильский чай Это холодоустойчивый кустарник, до 2 метров высотой, ветками с буровато-серой шелушащейся корой и красновато-коричневыми побегами Листья непарноперистые, с 5-7 продолговатыми листочками Цветки одиночные или собраны в небольшие кистевидные или щитковые соцветия, до 3 см в диаметре, с округлыми ярко-желтыми или белыми (Кемеровский ботанический сад) лепестками Растение обоеполое, но в высокогорьях чаще всего двудомное Плодики-орешки, многочисленные, мелкие Плодоносит 15-20 лет, и все это время можно собирать листья и побеги, формируя куст наподобие чайного

Лапчатка кустарниковая была обнаружена на Курильских островах, где коренные жители использовали ее в качестве чая и высоко почитали за удивительные целебные свойства, потому за ней укоренилось название курильский чай

В культуре курильский чай кустарниковый известен с 1700 г как декоративное растение Как лекарственное он выращивается в ЦСБС с 1984 г

Сырьем являются одногодичные облиственные цветущие верхушки побегов, которые состригают секатором, или листья и цветки, снимаемые со стебля снизу вверх в фазу массового цветения в июле Одногодичные побеги пригодны длиной до 50 см и срезают их до осеннего увядания

Размножается семенами и вегетативно — черенками, делением куста Характерен обильный самосев Сеют ранней весной или под зиму, поверхностно, в борозды с междурядьями 5-8 см Перед посевом семена не требуют стратификации При весеннем посеве всходы появляются на 5-7-й день, при осеннем в середине мая Подросшие сеянцы распикировывают в «школку» для подращивания Следующей весной саженцы с хорошо сформированной корневой системой высаживают на постоянное место на площади 140х90 см Можно ускорить выращивание саженцев рассадным способом Первые два года следует формировать куст, подрезая верхушки побегов На второй-третий год растение зацветает Цветение обильное, продолжительное — с середины июня до сентября

Лапчатка кустарниковая неприхотлива, но хорошо развивается на открытых солнечных участках с хорошим дренажом и умеренным увлажнением Обладает высокой побегообразующей способностью Слабо повреждается болезнями и вредителями

Курильский чай считается хорошим медоносом и пергоносом При правильном уходе и с применением подкормок на одном месте может давать стабильный урожай до 20 и более лет

Имея в саду от 5 до 10 кустов курильского чая, можно полностью обеспечить семью не только чаем с особым цветом и вкусом, но и мощным лекарственным средством, которое широко и с давних времен используется в восточной медицине

Надземная часть растения содержит витамины С и Р, каротин, фенолкарбоновые кислоты, катехины, флавоноиды и тритерпеноиды (урсоловую кислоту)

Препараты курильского чая обладают противомикробным, отхаркивающим, желчегонным, кровоостанавливающим и вяжущим действием

В тибетской медицине растение используют при воспалительных заболеваниях желудочно-кишечного тракта, туберкулезе легких наружно при ангинах, стоматите ожогах белях

Настой листьев и цветков применяют при поносах различного происхождения, а также при воспалении легких в качестве отхаркивающего средства и поддерживающего сердечную деятельность

Для приготовления настоя берут 2 столовые ложки листьев заливают 0,5 л горячей воды кипятят в закрытой эмалированной посуде на медленном огне 5-7 минут остужают 30 мин и процеживают через два-три слоя марли Принимают по полстакана 3-4 раза в день до еды

Отвар листьев и цветков назначают при воспалительных заболеваниях печени как желчегонное средство и при лихорадке как потогонное Он также способен исцелить различные виды головной боли

Готовится он так 1 столовую ложки листьев заливают 1 стаканом горячей воды, кипятят в закрытой эмалированной посуде на водяной бане 30 минут, процеживают горячим и доводят объем до исходного Принимают по 2 столовые ложки 3 раза в день до еды Курс лечения 10-15 дней

Для наружного применения 50 г листьев залить 1 л воды, кипятить на медленном огне 5-10 минут, процедить

Лапчатку кустарниковую можно потреблять и в виде чая, который, помимо хороших вкусовых качеств, показан для профилактики простудных заболеваний, гриппа

С 1993 г садоводы имеют возможность приобрести рассаду курильского чая в совхозе «Суховский» г Кемерово и, как я знаю, многие из них не променяют этот доморощенный чай на импортные упаковки Наш и вкуснее, и полезнее

Наталья ЕВТИХЕЕВА,
садовод-опытник

г Кемерово

защита растений

От худого семени не жди доброго племени

Общеизвестно что здоровые семена — первооснова высокого урожая Значит задача земледельца подготовить их должным образом Это важно еще и потому что с семенами передаются опасные заболевания — корневые гнили головня септориоз, бактериоз и другие которые снижают всхожесть энергию прорастания силу роста, способствуют изреженности всходов Полученные с пораженных посевов семена служат источником дальнейшего распространения инфекции Особенно вредоносны и широко распространены головневые заболевания, гельминтоспориозные и фузариозные корневые гнили, различные пятнистости

Снижению болезней способствуют все виды обработки почвы, соблюдение севооборотов, внесение органических и сбалансированных минеральных удобрений уничтожение сорняков, оптимальные сроки сева и уборки, качество семян

По данным актов апробации и обследований проведенных специалистами службы защиты растений области в 1995 году головня выявлена на площади 62,6 тыс га, или 23,9 проц от обследованной, в том числе на 0,7 тыс. га — твердая (Гурьевский и Прокопьевский районы) Корневые гнили имели распространение на 72,5 тыс га И это далеко не полные данные

По результатам фитоэкспертизы семян урожая 1995 года отмечается усиление инфицированности гельминтоспориозом, особенно семян ячменя Так, в Промышленновском районе процент поражения семян составил 30, в Гурьевском, Юргинском — 32, Ижморском, Яшкинском — 39, Яйском — 50 и в Мариинском — 65 Поэтому необходимо уделять особое внимание обеззараживанию семенного материала Используя современные препараты для предпосевной обработки даже сильно зараженных семян, можно получить здоровые всходы растений

Протравители уничтожают поверхностную и внутреннюю инфекцию, защищают проростки в начальный период роста от плесневения и почвенных патогенов, ослабляют отрицательное влияние травматических повреждений на качество семян в результате активизации их защитных свойств, стимулируют рост и развитие растений

Обеззараживанию подлежат семена, доведенные до посевных кондиций

Результаты обеззараживания зависят от правильного выбора препарата, основанного на показателях фитоанализа семян и спектра действия протравителя

Рекомендуются следующие нормы расхода и спектр действия препаратов

на яровой пшенице — фенорам (2-3 кг/т) берет-универсал (2 кг/т), байтан (2 кг/т) против пыльной, твердой головни. корневых гнилей, пятнистостей: ТМТД (1,5-2 кг/т) против твердой головни, корневых гнилей, плесневения семян; триходермин (4 кг/т) против корневых гнилей.

на ячмене — фенорам, байтан, берет-универсал, а также витавакс (3-3,5 кг/т) и формалин (0,19-0,25 л/т 40-проц. препарата. 15-18 л рабочего раствора на 1 т с последующим томлением 3-4 часа и проветриванием)

Против пыльной и твердой головни овса используется формалин (0,38 л препарата, 30 л рабочего раствора на 1 т)

Все препараты (кроме фенорама и берета) применяются с добавлением пленкообразующих составов

Для обработки зерновых культур можно также использовать биологически активные препараты Агат-25, ризоплан, симбионт

При протравливании, хранении, транспортировке и высеве обработанных семян необходимо строго соблюдать меры безопасности Категорически запрещается допуск лиц, не прошедших медицинское освидетельствование и инструктаж по технике безопасности под роспись в специальном журнале

Обеззараживание семян — важный и обязательный технологический прием, своевременно и качественно провести это мероприятие — задача агрономической службы области

Виктор ВОРОНЦОВ,
заведующий лабораторией диагностики и прогнозов областной станции защиты растений

а как у них ?

В Голландии гвоздик не дарят

Существует ли у нас цветочный дефицит? На первый взгляд, его нет, ведь на каждом углу можно купить гвоздики, а если повезет, то и розы На самом деле решена только извечная проблема подарка. Да, цветы можно купить Но ассортимент их весьма ограничен

Кроме того, наш покупатель, уже привыкший к гвоздике, с опаской относится к новинкам. Этой весной мне пришлось наблюдать, как практически пропали у индивидуальных торговцев так называемые голландские ирисы — цветы необыкновенно изысканные, оригинальные, неизбитой окраски (голубые, белые, желтые, темно-фиолетовые) Ведь наш неизбалованный покупатель не знает, что эти ирисы прекрасно стоят в воде (до 7-10 дней), что в Европе они очень модны и выращивают их там в больших количествах Новый товар, как никакой другой, нуждается в рекламе. А наши продавцы часто и сами не знают, что за цветы они продают, какие у них достоинства по сравнению с другими, как за ними нужно ухаживать, чтобы они простояли в воде как можно дольше (кстати, и в цветочных магазинах продавцы как правило, этого не знают)

В прошлом году зимой мне посчастливилось побывать в цветочной "Мекке" - Голландии Еще не выйдя за двери амстердамского аэропорта "Скипол", я уже убедилась в том, что нидерландские цветоводы воистину творят чудеса. Судите сами в январе в небольшом цветочном магазинчике, затерявшемся среди огромного количества торговых точек, царили сразу все времена года. В продаже были розы, тюльпаны, нарциссы, гиацинты, фрезии, герберы, гиппеаструмы, хризантемы. лилии (по 7-8 сортов каждой культуры), белые и голубые мускари, орхидеи. мимоза, бувардия, белая и лиловая сирень, калина Бульденеж, гипсофила, календула, вероника, аконит, несколько видов сухоцветов и... Уверена, что большинство читателей о многих растениях даже не слышали

Часть торгового помещения отведена под горшечные И здесь ассортимент отличался разнообразием: несколько сортов кретонов, диффенбахий, азалий, сенполий (среди последних удивительные по изяществу мини-сенполии), плющи, сциндапсусы, сингониумы, кактусы, орхидеи Причем растения крупные, в отличном состоянии, в чистых красивых горшках Купишь такой экземпляр, и он сразу украсит интерьер, его не надо "доводить до кондиции"

Броской пестротой привлекал внимание стенд-вертушка, где были выставлены красочно оформленные пакетики с цветочными и овощными семенами На каждом - яркая картинка с изображением сорта и краткое описание агротехники на пяти языках В таких же красивых, но только более объемных пакетах луковицы тюльпанов, нарциссов, гиацинтов, клубнелуковицы гладиолусов и монтбреций, корнеклубни георгинов Отдельно огромные, чуть не с голову ребенка, луковицы гиппеаструмов

Специальный прилавок отведен сопутствующим товарам - небольшие упаковки удобрений, средства защиты растений, специальные ножницы, рыхлилки, опрыскиватели

Подобные магазины я видела во многих городах Голландии Различаясь в мелочах, они были похожи друг на друга богатейшим ассортиментом

Конечно, цветочный бизнес - один из главных в этой небольшой стране, отсюда такие результаты Но, кроме того, голландцы просто очень любят цветы нет ни одного частного дома, на окнах которого не было бы горшечных растений Здесь и декоративно-лиственные, и красивоцветущие, и луковичные в горшочках В это время года почти на каждом окне среди других можно было видеть нарциссы, тюльпаны, гиацинты крокусы или мускари

Поэтому первое время после возвращения из Голландии мне на красную гвоздику и смотреть-то не хотелось. К слову сказать, в Голландии у меня был занимательный разговор с журналистом из Бельгии. Он спросил меня, как обстоят дела России с цветами, на что я ему ответила: цветов много, но главным образом — красная гвоздика. Он был страшно удивлен, ведь в Западной Европе ее почти не выращивают, там сейчас в цветоводстве совершенно другие тенденции: в моде растения с мелкими изящными цветками

Л.ШАШКОВА

редкие, но нужные

Кольраби

Этот овощ относится к капустным растениям, хотя внешне скорее напоминает репу, которой не хочется прятаться в земле Стеблеплод кольраби очень сочный, содержит до 88 проц. воды, большое количество сахаров и витаминов, обладает нежным, приятным вкусом

В первый год стебель, разрастаясь, образует реповидное утолщение, на котором растут черешковые листья. На второй год растение формирует цветоносные побеги, цветет и дает семена Наиболее распространенный сорт — Венская белая 1350 (период вегетации 100-120 дней).

Для раннего потребления кольраби выращивают, как и кочанную, в парниках, теплицах или дома, на подоконниках. В возрасте 40-45 дней переносят в грунт Возможно получение двух урожаев при высадке в два срока В открытый грунт рассаду можно высаживать в середине мая, так как кольраби переносит понижение температуры до минус 4-5 градусов.

Капуста требовательна к плодородию почвы и влажности При высадке расстояние между рядами 35-40 см, в ряду между растениями 25-30 см Можно ее рассаживать и по обочинам гряд с другими культурами — именно так и делаю вот уже несколько лет

Через три недели после посадки растения подкармливают раствором (пол-литровая банка коровяка, столовая ложка нитроаммофоски на 10 л воды, из расчета 5 л на 1 кв. м) Во вторую подкормку, спустя две недели, дают огородную смесь (2 ст ложки на 10 л воды) Можно подкормить кольраби и известковым молоком (30 г на 1 кв. м). В сухую погоду эту капусту, как и любую другую, необходимо поливать.

Когда основания стебля кольраби разрастутся до размеров теннисного мяча (6-8 см), убирают урожай. С уборкой затягивать не стоит — стеблеплод огрубеет, потеряет свой нежный вкус.

Полезнее употреблять кольраби в сыром виде. Но хороши и супы, и второе блюдо из нее. Кроме того, кольраби хранится в прохладном месте хорошо и долго.

Так что кто посеет несколько семечек кольраби, вырастит эту необычную капусту — не пожалеет

Аза ПАНЕНКО,
садовод-опытник

садовый дизайн

Не спешите выкорчевывать засохшее дерево Присмотритесь —может, оно поможет создать небольшой, но живописный уголок отдыха Отпилите лишние ветви Посадите вокруг ствола вьющиеся растения — и умершее дерево станет оригинальным украшением сада

совет

Огурец любит заботу

Нет, пожалуй, огородника, который не выращивал бы огурцы. Но у одних овощ удается, ведрами урожай меряют, а у других вырастают какие-то крючочки, да и то штучно. Почему так?

Огурец — растение нежное, можно сказать, капризное. Любит влагу — даже на небольшое подсушивание отреагирует горечью плода. Любит ноги-корни держать в тепле, а голову — лианы — в легкой прохладе. Потому удаются огурцы, если грядка на «подушке» из навоза или непереревшего компоста, которая обеспечит тепловой режим. Лиану лучше подвязать на шпалеры, чтобы был доступ прохлады. Но не сквозняка — он для огурцов губителен

Почва должна быть плодородной и рыхлой. После каждого полива необходимо прорыхлить ее, чтобы не образовалась корка, чтобы корни получали в достатке воздух. Эта операция проводится до цветения. Когда пойдет завязь, лучше растения не тревожить.

Поливать огурцы обязательно подогретой на солнце водой. Холодная вызовет заболевания и отмирание корней.

Подкормки — жидкие азотные — вносятся до цветения, комплексные или древесную золу — после него. После подкормок хорошо промульчировать грядку свежей дерновой землей

Но и это еще не все Огурцы требуют к себе внимания постоянно Осматривайте плоды и завязи, они подскажут, что потребно растению

Если плоды по форме соответствуют сорту, яркие, сочные — все в порядке

Но если они искривлены, сбег к плодоножке заострен, отстает в росте, развитии, огурец словно кричит где азот, дайте скорее, нет сил терпеть! Что нужно сделать? Полить теплой водой, затем подкормить мочевиной (1 ст ложка на ведро воды) из расчета 3 литра на растение

Странный на вид плод, утолщенный книзу и напоминающий грушу, получается от недостатка калия Лечение полив теплой водой, подкормка раствором хлористого или сульфата калия (1 ст ложка на 10 л воды) Для профилактики несколько раз за сезон можно подкормить растения древесной золой из березовых дров Если сделаете это, кардинального лечения может и не потребоваться

Бывает, что огурец вырастает с перехватом посередине, словно талия у него образуется Это следствие негодного опыления Или требуется опыление вручную, или ставьте рядом емкость с медовой водой, чтобы привлечь насекомых-опылителей

Надеемся, что наши советы помогут вам вырастить хороший урожай огурцов

Т. ДМИТРИЕВА.

Учись трудиться и ждать.

ЛОНГФЕЛЛО.

наша экспертиза

Чай? Кофе? Квас?

Напитки на выбор предлагал герой американского боевика, изображающего русскую действительность Как без кваса может обойтись народ, у которого даже патриотизм называют квасным? Ущучить заокеанских киношников в незнании российских реалий проще простого, но то, что квас становится в диковинку даже в России, не их, а наши проблемы

Любимым национальным напитком квас еще называют по привычке, на самом деле в ходу "кока-кола", "пепси", "херши" и другие напитки с иностранным акцентом. Жаркие дни уже донимали кузбассовцев, но утолить жажду квасом смог только тот, кто приготовил его самостоятельно. Ни одной бутылки и ни одного литра разливного кваса (во всяком случае, в Кемерове) продано не было. По сообщению заведующей отделением гигиены питания Кемеровского городского центра санэпиднадзора Елены Долгушиной, ни одна организация областного центра не получила разрешения санитарных служб на торговлю квасом. Дело не в придирчивости врачей, дело в отсутствии добровольцев. Два года назад перестал готовить квас Новокемеровский пивобезалкогольный завод из-за дороговизны сырья - квасного концентрата. В этом году свернул квасное производство Кемеровский кондитерский комбинат Его сил не хватило на создание сети реализации напитка (торговля, которой ранее принадлежало бочковое хозяйство, сочла его содержание убыточным) Таким образом, Кемерово осталось на лето без кваса. Положение отчасти спасает АО "Кемеровохлеб" предлагающее сухой квас, причем его выпуск относительно прошлого года будет увеличен на четверть.

Огромный сектор рынка остается незанятым А какими благоприятными были прогнозы! На последней выставке "Кузнецкой ярмарки" представитель красноярского АО "Пикра" обнародовал исследования маркетологов предприятия, которые пришли к выводу, что в России возвращается мода на отечественные напитки типа лимонад, "Крем-сода" "Буратино", фруктовые воды Но "хитами" предстоящего летнего сезона будут "пепси" и квас. Специалисты "Пикры" разработали рецептуры нескольких видов кваса и стали разливать его в бутылки Продукция пользуется спросом наравне с газированными водами. В прошлом году программу возрождения русского кваса предложило московское АО "Международное экономическое сотрудничество" Это предприятие разливает квас в специально разработанные бутылки в форме православных церквей, и этот русский сувенир с удовольствием покупают не только иностранцы, но и россияне. Квас, разлитый в бутылки, хранится несоизмеримо дольше (до 3 месяцев) бочкового. Производство гигиеничнее, есть возможности гибко расширять ассортимент за счет фруктовых и травяных добавок. А обошлось москвичам производство квасов в 78 тысяч долларов стоимость кемеровской трехкомнатной квартиры.

"Пепси" ничуть не лучше кваса, просто марка лучше "раскручена" Шумиха вокруг смены фирменного цвета "пепси" не что иное, как грамотно организованная PR-кампания, когда в рецепте, технологии производства напитка не меняется ничего, зато искусственно создается "пепсинее" событие ради привлечения внимания к продукту.

Замолвить словечко за квас вроде бы некому А, право, стоит. Моя бабушка Александра русская душа, переселенка из-под Орла, дивных бунинских мест, умела готовить настоящие русские квасы, и о том, что такое хороший квас, я знаю не понаслышке. В Кузбассе почему-то готовят только хлебный квас, а ведь существуют сотни рецептов этого напитка на меде, мяте, свекле, малине, землянике, смородине, бруснике, рябине, лимонных корочках, яблочной кожуре, клюкве.. Для окрошки или ботвиньи нужен несладкий столовый квас, для питья - сладкий фруктовый или резкий освежающий квас, который по-иному называют "кислые щи" Да, да, кислые щи - это квас, а не суп

Квас называют младшим братом пива (он меньше бродит) и родителем шипучего лимонада. В отличие от современных газированных напитков углекислый газ в квасе естественного происхождения - это продукт переработки сахара дрожжевыми клетками

Если в сусло до брожения наливают фруктовый или ягодный сок, получается приятный сладкий квас. Опять же в отличие от "пепси" и "колы" это натуральный напиток, без красителей, ароматизаторов, стабилизаторов и консервантов. Существуют рецепты, позволяющие хранить квас без специальных добавок до полугода.

Надо сказать, химическая природа кваса довольно хорошо изучена, а вот как влияют на организм человека напитки типа "колы", российские врачи почти не знают В специализированных медицинских журналах иногда появляются публикации на эту тему, и выводы исследователей относительно влияния на желудок агрессивной среды "пепси" и "колы" оптимизма не вселяют

Обо всем этом подробно рассказываю, чтобы заинтересовать кемеровских производителей: игра стоит свеч. Квасное производство по плечу совхозам, мини-пекарням, кафе, домовым кухням Может быть, найдутся мастера, которые напомнят россиянам вкус национального напитка?

Е.КРЕКНИНА.

Экспертиза оплачена «Кузбасспромбанком».

«Кузбасспромбанк» желает вам здоровья и благополучия.

конкурс

Два «Гран-при» и другие награды

В Кемерове завершился второй областной конкурс исполнителей на баяне и аккордеоне. На нем выступили 84 учащихся из 25 музыкальных школ и 18 студентов музыкальных училищ. Организаторами музыкального соревнования стали департамент культуры администрации Кемеровской области, фонд «Юные дарования Кузбасса» при содействии ВАО «Кузбассимпэкс».

В эти дни классы ДМШ №1 Кемерова были заполнены приехавшими со всей области юными конкурсантами. В одном из классов звучала музыка Баха и Римского-Корсакова, в другом сверкали изяществом трели в пьесах Гридина, Мовсесяна, Дербенко При всей суете и шуме чувствовалась четкая организация: кто-то уже посерьезнел и направлялся на сцену, кто-то еще «разогревал» пальцы, а кто-то заканчивал «прогон» концертной программы.

Я обратил внимание на мальчика, который со своим педагогом горячо обсуждал какой-то вопрос. Оказалось, что ученик настаивал на ином порядке исполнения произведений, «чтобы лучше показаться жюри» Захотелось познакомиться с юным конкурсантом.

— Я Павел Коровин, приехал из села Калачева Прокопьевского района. Всех баянистов просто обожаю. Сам занимаюсь на инструменте ежедневно по 2-3 часа. Конечно, порой бывает, что друзья идут играть в футбол, а мне надо заниматься Тогда они говорят: «На баян пошел Буян» Но я не обижаюсь — эти занятия мне пригодятся в будущем

По мнению члена жюри, преподавателя Прокопьевского музыкального училища С Толстых, конкурс становится популярным и притягательным Здесь юным дают возможность показать свои достижения, соперничают в мастерстве.

И, действительно, в отличие от прошлогоднего нынешний конкурс отличался более широкой географией выступавших В столицу Кузбасса съехались музыканты из 11 городов и 7 поселков. Несмотря на все трудности нашего времени, можно уверенно сказать: не скудеет земля Кузнецкая талантами. Появились новые яркие исполнители с великолепной техникой, разнообразным и интересным репертуаром, убедительными трактовками Заметно возросло и число участников Выступавшие были разделены на 4 возрастные группы. В старшей участвовали в основном студенты музыкальных училищ.

Значительно обновился конкурсный репертуар. Наряду с классиками и композиторами, традиционно пишущими для баяна и аккордеона, появились новые самобытные авторы, обработки и пьесы которых созвучны нашему времени, обладают современным музыкальным языком, написаны с использованием новых композиционных приемов.

Два исполнителя получили «Гран-при» конкурса, так как их выступления отличались мастерством и профессионализмом даже среди победителей в своих группах. Это аккордеонист Костя Быков, дипломант Международного конкурса в Италии в 1995 году (преподаватель Л Чернобаева, ДМШ №1, г. Кемерово) и баянист Виктор Бордунов (преподаватель В. Мельников, Кемеровский музыкальный колледж)

В газетной статье нет возможности перечислить всех победителей, назовем лишь музыкантов, занявших 1-е место в своих возрастных группах. У баянистов — Оксана Казакова (преподаватель Е Бальзюк, ДМШ №23, г. Калтан), Павел Коровин (преподаватель И Костюченко, ДМШ №49, п Трудармейский) Женя Нехаев (преподаватель М Молокоедов, ДМШ №10, г Прокопьевск), Алексей Мясоедов (преподаватель Ю Чопоров, Прокопьевское музыкальное училище) У аккордеонистов победителями стали Дима Михальчин (преподаватель М Витнева, ДМШ №1, г Кемерово), Алексей Бараков (преподаватель Л Шаманович, ДМШ №1 г Кемерово), Дима Замулин и Андрей Вилков (преподаватель З Дорохина ДМШ №10, г Прокопьевск)

— В Кемерово я приезжаю ежегодно, — говорит председатель жюри, лауреат всероссийского и международного конкурсов, доцент Новосибирской консерватории А. Крупин — Провожу здесь работу в городском методическом объединении. В какой-то мере я знал уровень подготовки учащихся в музыкальных школах Но скажу откровенно: то, что сейчас услышал, меня приятно поразило. Прежде всего хочу отметить необыкновенное, просто удивительное творческое горение педагогов, их стремление как можно лучше подготовить ребят к конкурсу

В то же время мы понимаем, сколько усилий, труда было вложено, чтобы достичь подобных результатов! Ведь в рамках педагогической нагрузки это сделать просто невозможно Поэтому необходимо приветствовать подвижническую деятельность кузбасских педагогов-энтузиастов

Приятно озадачили членов жюри аккордеонисты. Уровень выступлений, особенно старшей группы, был настолько высок и так плотно шли конкурсанты, что трудно было выбрать лучшего. Немногочисленное жюри, состоявшее из заведующих отделениями баяна и аккордеона музыкальных училищ и ведущих педагогов, работало дружно и согласованно. Мы обращали внимание не только на техничность, выполнение всех авторских указаний, но в большей степени — на музыкальность выступавших, на художественную сторону исполнения Уровень для областного конкурса был настолько высоким, что порой казалось: это по меньшей мере региональный конкурс

— Сожалею, что не удалось провести методический семинар, разбор всех выступлений — говорит А. Крупин — Но, думаю, осенью мы это осуществим, так как имеется видеозапись всех выступлений На следующий год в числе конкурсантов хотелось бы увидеть и студентов института культуры, что придало бы соревнованию большую значимость и представительность

А. МОХОНЬКО,
профессор Кемеровского института искусств и культуры

НА СНИМКЕ: обладатель «Гран-при» конкурса Виктор Бордунов.

Фото **Юрия Юрьева.**

Спортивный телетайп

По сообщениям корреспондентов газеты, ИТАР-ТАСС

футбол

Футболисты итальянского "Ювентуса" из Турина стали обладателями Кубка европейских чемпионов выиграв по пенальти в финальном матче на олимпийском стадионе в Риме у амстердамского "Аякса" из Нидерландов 4 2 /основное и дополнительное время закончилось вничью 1 1/

Голы в основное время забили Фабрицио Раванелли /13-я минута/ у "Ювентуса" Яри Литманен /41/ у "Аякса"

На стадионе присутствовало 67 тысяч зрителей

шахматы

Всего 25 ходов было сделано в партии индийца Вишванатана Ананда и россиянина Гарри Каспарова /была разыграна сицилианская защита/ во втором туре традиционного, 7-го по счету международного шахматного супертурнира 19-й категории, проходящего в испанском городе Дос-Эрманас, после чего соперники согласились на ничью

Мирным исходом завершилась еще одна центральная встреча - Гата Камский /США/ - Мигель Ильескас /Испания/ В сицилианской защите американский гроссмейстер, несмотря на все усилия, так и не смог преодолеть сопротивление испанского чемпиона, и на 78-м ходу был заключен мир Пока это самая продолжительная партия супертурнира

Очко поделили Алексей Широв /Испания/ - Юдит Полгар /Венгрия/, сицилианская защита, 52 хода; Веселин Топалов /Болгария/ Владимир Крамник /Россия/ сицилианская защита, 44 хода Лишь Борису Гельфанду /Белоруссия/ удалось белыми в защите Грюнфельда на 33-м ходу одержать победу над Василием Иванчуком /Украина/

Лидируют Ананд и Гельфанд, набравшие по 1, 5 очка. Каспаров, Камский, Ильескас, Ю Полгар Топалов и Крамник набрали по 1, Широв и Иванчук - по 0, 5 очка

скандалы

Болгарская спортсменка Даниэла Георгиева, бронзовая медалистка "зимнего" первенства мира в беге на 400 м, дисквалифицирована сроком на три месяца после того, как в ее допинг-пробах были обнаружены следы запрещенного анаболика метанолона По правилам Международной федерации легкой атлетики /ИААФ/, наказание за применение такого "тяжелого" допинг-препарата - дисквалификация на четыре года

Генеральный секретарь Болгарской федерации легкой атлетики Добромир Карамаринов объяснил столь малый срок наказания тем, что анаболик был обнаружен в пробах спортсменки в ничтожных количествах

"Теперь от ИААФ зависит, согласиться с нашим решением, признав его обоснованным, или нет", - сказал Карамаринов

В штаб-квартире ИААФ в Монте-Карло представительница федерации заявила, что федерация ожидает доклада от болгарских официальных лиц, чтобы, изучив его, решить, принять вердикт болгарской федерации по делу Георгиевой или отклонить его

бадминтон

Женская сборная Китая по бадминтону не проиграла команде Дании ни одного сета в пяти матчах 1/2 финала розыгрыша Юбера, который проходит в Гонконге и вышла в финал соревнований

Соперницы китаянок в финале определятся позже Во втором полуфинальном матче встречаются сборные Южной Кореи и Индонезии

баскетбол

Баскетболистки России одержали победу в первом матче квалификационного турнира чемпионата Европы в словацком городе Ружомбероке Они взяли верх над сборной Югославии - 92 66 В другой встрече спортсменки Словакии победили команду Швеции - 94 49

теннис

Сборная России по теннису после поражения от голландцев в Дюссельдорфе на неофициальном командном чемпионате мира среди мужчин проиграла и чехам Это стало известно после поражения российской пары Евгений Кафельников - Александр Волков от чехов Богдана Улиграха и Даниэля Вацека 3 6, 4 6 Счет матча - 2 1 в пользу чешских теннисистов У них теперь две победы Второе место сохранилось у голландцев проигравших /1: 2/ американцам Победа и одно поражение и на счету сборной США Россияне, не одержавшие ни одной победы /2 поражения/, замыкают таблицу

Теперь у россиян остался матч с американцами

бокс

Более восьмидесяти боксеров из различных регионов России и ближнего зарубежья провели уже первые предварительные поединки за право быть сильнейшими на популярнейшем турнире на приз Юрия Арбачакова

В первый день состязаний, пожалуй, самым упорным был бой мастера спорта из Прокопьевска Сергея Смольникова и кандидата в мастера спорта из Междуреченска Юрия Алжибаева Победу заслуженно одержал прокопчанин

НА СНИМКЕ: атакует Сергей Смольников.

Фото **Виктора Грызыхина.**

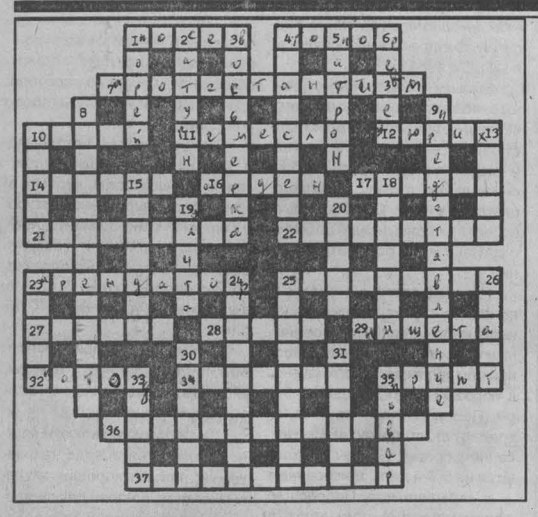

Кроссворд

По горизонтали. 1 Заделывание семян в почву 4 Инструмент плотника 7 Одно из направлений христианства 10 Наездник на скачках 11 Профессиональное занятие — изготовление изделий ручным способом. 12 Город в Швейцарии, крупный торгово-финансовый центр 14 Любитель путешествовать с целью отдыха 16 Государственная награда 17 Акробатический прыжок вперед с выполнением стойки на руках 21 Учитель и воспитатель, руководитель 22 Полупроводниковый прибор, электрическое сопротивление которого зависит от температуры 23 Лицо взявшее в аренду землю, жилье 25 Низкочастотный звук, не воспринимаемый человеческим ухом 27 Сверхъестественное существо в скандинавских поверьях 28 Печатное издание 29 Крайняя бедность 32 Отрицательный электрод. 34 Опера Даргомыжского по одноименной драме А Пушкина 35 Благотворительное учреждение для сирот 36. Село, в котором родился С Есенин. 37 Художник печатного издания.

По вертикали. 1 Вид огородного лука. 2 Планета Солнечной системы 3 Упряжка в восемь лошадей. 4 Перевод иностранной валюты из одной страны в другую. 5 Приспособление для подсоединений лампы накаливания к сети 6. Инструмент, которым обрабатывают деталь на токарном станке 8 Быстрое созревание плода. 9 Театральное или цирковое зрелище 10 Условный платежный знак в виде металлического кружка 13 Еврейская религиозная школа для мальчиков 15 Громкая ссора 18 Искусство создания поделок из бумаги 19 Высший слой привилегированного класса. 20 Название масти в игральных картах 23 Произведение античной скульптуры или его фрагмент 24 Эпоха Возрождения 25 Прибор для насыщения лекарственными веществами воздуха, вдыхаемого с лечебной целью 26 Частица — носитель свойств какого-либо физического поля 30 Оптовый скупщик скота и разных припасов для перепродажи в старые времена 31 Твердая горная зернистая порода 33 Удлиненная конная повозка 35 Специалист по приготовлению пищи

Ответы на кроссворд, опубликованный в номере за 18 мая

По горизонтали. 1 Ландыш 4 Каска 7 Дротик 10 Штихель 11 Мезонин 13 Кола 14 «Нерв» 15 Вампир 16 Рапорт 17 Процент 21 Черчилль 22 Коммутатор 24 Литература 26 Джорджия 29 Опунция 30 Клекот 32 Прелат 34 Шкот 36 Сцеп 37 Компост 38 Лексика 39 Ростан 40 Френч 41 Житель

По вертикали. 1 Лесков 2 Дата 3 Шахтер 5 Альбинос 6 Комбинезон 7 Диоптр 8 Овин 9 Корвет 10 Шлямбур 12 Недолет 17 Полотно 18 Таможня 19 Пчелы 20 Армяк 23 Триумфатор 25 Теленок 27 Жерлица 28 Ацетилен 30 Кошмар 31 Тимпан 32 Пассаж 33 Тополь 35 Тост 36 Скит

успех

Ежегодный фестиваль детской эстрадной песни «Радость» подарил его хозяевам — юным певцам из одноименной мысковской студии столько знакомств со своими сверстниками, что почти в каждом российском городе, где проходят конкурсы, ребят из Мысков встречают радушно, как старых друзей Но только успех приносит признание зрителей

Так было недавно в г Сатка Челябинской области на конкурсе-фестивале «Волшебный микрофон» собравшем ребят-вокалистов со всего Урала Мысковчанин Артур Гольман стал лучшим в своей возрастной группе, а Мила Черноусова заняла третье место Еще представительнее был майский фестиваль в Пензе куда приехали юные певцы из пяти регионов России и ближнего зарубежья Ребята из студии «Радость» и там вошли в число лауреатов

Валерий ШЕВЦОВ,
корр «Кузбасса»
г Мыски

КТВ

25 мая

I ПРОГРАММА

8 00 Веселые истории в журнале "Ералаш"
8 20 Олег Янковский в историческом фильме "Я Франциск Скорина
10 00 Новости
10 15 Слово пастыря Митрополит Кирилл
10 30 "Не зевай!"
11 00 Утренняя почта
11 35 Смак
11 55 Эрмитаж "Живопись Италии Эпоха Возрождения"
12 25 Фильм Григория Чухрая "Баллада о солдате"
13 50 Бомонд
14 10 "Умники и умницы
15 00 Новости
15 20 "Автомобиль и я
15 40 Фильм сказка "Подарок черного колдуна"
16 40 "Америка с М Тарагутой"
17 10 В мире животных
17 50 Новости
18 15 "Золотая серия Год 1982-й "Вокзал для двоих"
20 45 "Спокойной ночи малыши!"
20 55 Реклама
21 00 Время
21 40 Реклама
21 45 И Костолевский в фильме "Завтрак с видом на Эльбрус"
23 05 Русский проект
23 10 "Дни"
23 55 Коллекция Первого канала Эксцентрическая комедия братьев Маркс "Ночь в опере"
1 45 "Это было было
2 05 "Сильва" Музыкальный телефильм

II ПРОГРАММА

Канал "Россия"

8 00 Вести
8 15 В этот день
8 25 Всего понемногу
9 15 Мультфильмы
9 40 "Вовкулакия или Загадка доктора Никодима"
9 55 Золотой ключик
10 10 Продленка
10 30 Устами младенца
11 00 Вести в одиннадцать
11 15 Доброе утро Европа
11 45 "Путешествие "Инвайт"
12 00 Вертикаль
12 30 Русское поле
13 00 Грош в квадрате
13 30 "Поэт в России больше чем поэт"
14 00 Вести
14 20 Де-факто
14 50 "Женщина со средствами" Худ телефильм 5-я серия
15 40 Бесконечное путешествие
16 20 Песня России
17 15 Антреприза Н Акимов
18 10 "Лицо с обложки"
18 25 "Медведь Барни и дикий мед" Мультфильм
18 35 Репортер
18 50 Клип-антракт

Кемерово

КТВ представляет...

19 00 Губернские новости

Канал "Россия"

20 00 Вести
20 25 Аншлаг и К°
21 20 "Готика" Худ фильм
22 50 Субботний вечер с группой "Квин"

III ПРОГРАММА

NTSC

06 00 Начало передач
06 05 Музыкальная программа
07 00 Реклама
07 10 Программа передач
07 15 Программа для женщин "90х60х90"
07 30 MTV
07 45 Реклама
07 50 "Сегодня" Информационная программа
08 25 Реклама
08 30 "CARTOON NETWORK" представляет
09 30 Детский т/с "ФЛИППЕР"
10 25 Мультсериал для ребят "Приключение в королевстве" 13 с
10 50 Реклама
11 00 Д/ф "Энциклопедия чудес"
11 25 Реклама
11 35 "Завтра на канале NTSC"
11 40 Мультфильм
11 50 Реклама
11 55 "Сегодня" Информационная программа
12 15 Реклама
12 20 "Завтра на канале NTSC"
12 25 Реклама
12 35 "Бумеранг"
13 05 Программа передач
13 10 Реклама
13 20 Т/с "ШКОЛА РАЗБИТЫХ СЕРДЕЦ"
14 15 Реклама
14 25 Х/ф "ДВОЙНИК"
15 35 Реклама
15 45 Детям М/с "Конан-искатель приключений"
16 10 Реклама
16 20 Ток-шоу "Я сама" "Как окрутить холостяка"
17 15 Реклама
17 25 Юмористический т/с "КУВАЛДА II" 15 с
17 50 "Завтра на канале NTSC"
17 55 Т/с "КУВАЛДА II" 16 с
18 20 Транссибирский рекламный блок
18 30 "Акулы пера" (Сосо Павлиашвили)
19 25 А Шварценеггер в фильме "ВСПОМНИТЬ ВСЕ" 1 с
20 35 Реклама
20 45 Х/ф "ВСПОМНИТЬ ВСЕ" 2 с
21 55 Программа передач

Программа АИК

22 00 "Факт" Информационная программа
22 35 "Социум" Телегазета
22 40 Телепоздравления
23 00 "Дойче Велле"

Главный редактор А.В.ТРУТНЕВ.

Газета «Кузбасс» учреждена администрацией Кемеровской области и журналистским коллективом редакции. Зарегистрирована Омской региональной инспекцией по защите свободы печати и массовой информации 27.01.94 г., свидетельство о регистрации №54.

АДРЕС РЕДАКЦИИ:
650630, г.Кемерово,
пр.Октябрьский, 28.

Адрес в сети RELCOM:
E-Mail:
kuzbass@kuznews.Kemerovo.SU

СПРАВКИ: по рекламе 52-25-23;
по письмам 52-38-23;
по редакции 52-32-74.

Время подписания номера в печать по графику 20.00. Сдан в печать 19.35.

Собственные корреспонденты: в Междуреченске 2-82-12, Новокузнецке – 45-97-84, Осинниках 2-50-72, Прокопьевске – 3-38-86, в Мысках – 2-18-66, Юрге 2-45-50, Яе – 2-13-67. Телефакс 52-12-10.

Тиражи во вторник и четверг 26147 (индексы 51901, 31029); субботу 47705 (индексы 51901, 31029, 31023), среду, пятницу – 19511 (индекс 51901).

Объем 2 п.л. Печать высокая.

Газета набрана и сверстана на компьютерном комплексе газеты «Кузбасс».

По вопросам качества печати звонить по тел. 52-03-34.

Типография издательства «Кузбасс»: 650630, г.Кемерово, пр.Октябрьский, 28. Заказ №96.