93 (21646)
22 МАЯ 1996 г., СРЕДА
Розничная цена 600 руб.

R.S.L. KEMEROVO
LIBER
27005

ОБЛАСТНАЯ МАССОВАЯ ГАЗЕТА

Кузбасс

Издается
с 7 января 1922 года.

2 стр.

Запсиб теперь знаменит не только металлом. С недавних пор делают там прекрасную обувь, пекут хлеб и даже... коптят колбасу (на снимке).

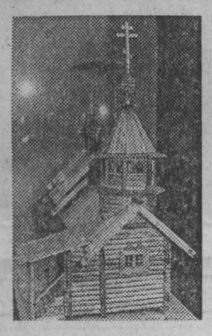

В областном краеведческом музее открылась выставка декоративно-прикладного искусства, где представлены предметы, изготовленные руками кузбасских мастеров-умельцев

НА СНИМКЕ: один из экспонатов выставки.

4 стр.

Сибирская летопись, 22 мая

‡ Святителя Николая (Мирликийского)-чудотворца.

1806-й. В селе Курбатове Скопинского уезда Рязанской губернии в семье капитан-поручика из дворян Московской губернии и урожденной княжны Долгоруковой родился Владимир Сергеевич Толстой, декабрист, член Южного общества: в 1827-1829 гг. был на поселении в Иркутской губернии, затем воевал на Кавказе; умер 10 марта 1888 г.

1842-й. На Великониколаевском золотом прииске Енисейского округа произошли беспорядки из-за скверного качества пищи.

1880-й. В Москве родился Сергей Леонидович Иванов, ботаник и биохимик. специалист по растительным маслам, профессор; некоторое время преподавал в Красноярске: умер 4 августа 1960 г

1894-й. В селе Новоалександровка Рязанской губернии родился Иван Евдокимович Ерошин, участник первой мировой и гражданской войн, поэт, сотрудничавший в газете "Советская Сибирь" и журнале "Сибирские огни", автор сборников "Синяя юрта", "Песни Алтая" и др , поэмы "Хаттых Темир"; умер 12 июня 1965 г

1943-й. Открыт Курганский областной драматический театр.

презентация

Новый аэровокзал — «птица» другого полета

В минувший понедельник в Кемеровском аэропорту, ныне заметно обезлюдевшем, состоялось мероприятие, собравшее многочисленную аудиторию. Поводом послужило завершение строительства нового аэровокзала возводящегося международного аэропорта.

Буквально в нескольких шагах от старого здания за высоким резным забором выросло оригинальное сооружение с синей округлой крышей и бледно-розовым фасадом, напоминающее обсерваторию. Непривычный вид, на наш традиционный взгляд. Впрочем, мало кто понял, достоинство это или недостаток. Такие вот мы «частые» посетители международных аэропортов. Но автор проекта здания Савва Богунович из югославско-сербской фирмы «Унион Инжиниринг» вообще-то толк в подобных объектах знает. И прибывший специально на открытие генеральный директор фирмы Мирослав Траймович заверил, что кемеровчане могут гордиться новым аэровокзалом.

В этом мы убедились, когда после речей и приветствий, разрезания красной ленточки и хлеба с солью вошли наконец внутрь здания. Непривычно хорошо работающие кондиционеры — это первое, что приятно удивило. Несмотря на большое количество присутствующих, не чувствовалось «гула» голосов, видимо, это результат качественной звукоизоляции. Далее — дизайн и набор услуг. Атрибутика международного класса, как было сказано, выдержана полностью. Кемеровскому аэровокзалу теперь впору сравниться со столичным Шереметьевским. А вот про старый наш аэропорт в такой обстановке как-то сразу забыли. Неужели было то душное, неуютное, тоскливое прошлое?..

Среди гостей, оживленных и приветливо друг другу улыбающихся, знакомые лица руководителей предприятий, много угольных «генералов», директора химических объединений. Выступивший на открытии губернатор Михаил Кислюк поблагодарил их за поддержку идеи строительства международного аэропорта. Спасибо, что вынянчили стройку, помогали, чем могли. Как известно, первоначально возведение международного аэропорта связывалось с развитием свободной экономической зоны «Кузбасс», строительство должно было осуществляться за счет доходов от реализации квот на уголь и металл. Однако СЭЗ просуществовала недолго. И стройка почти полностью легла на областной бюджет. Теперь можно быть удовлетворенным принятым тогда решением не отступать от идеи. А не стали бы строить, и что? Остались бы с тем, что имели, и деньги бы давно «проели»

Директор Кемеровского авиапредприятия Иван Валов припомнил былые проблемы — как авиаторы тогда пытались выжать все возможное на своем профессиональном уровне. И эскадрилью на базе ТУ-154 организовали, и регулярные рейсы до Москвы, Сочи, Владивостока и т. д., так полюбившиеся пассажирам, делали, и за рубеж пробовали вылетать. Но старая база не позволяла развернуться. Будущего у Кемеровского аэропорта не было. И сейчас авиапредприятие работает с «минусом». Но теперь есть надежда на завершение строительства новой взлетно-посадочной полосы в 3.2 километра, самой крупной за Уралом, позволяющей принимать «тяжелые» самолеты. Есть надежда на хорошие доходы от работы международного аэропорта. Уже со второго года надеются иметь до двух миллионов долларов чистой прибыли. От перспективного предприятия планируют получить скорую отдачу в виде значительных налоговых поступлений в бюджет, а это существенная поддержка социальной сфере.

Новый аэровокзал начнет работать даже на старой взлетно-посадочной полосе, как только установят таможенную границу. Видимо, первые рейсы будут чартерными. Лицензией разрешены полеты в Югославию, Болгарию, Испанию, Грецию, Турцию, Индию, Китай, Англию, Голландию, ОАЭ, на Кипр и др. Непосредственно подготовкой рейсов сейчас вплотную занимается детище Кемеровского авиапредприятия АО «Си-Айр», имеющее три собственных ТУ-154 и один грузовой лайнер.

Вместе с тем работы на строительстве аэропорта продолжаются. Остаются недоделки, связанные с функционированием самого здания аэровокзала, привокзального комплекса услуг, и главное — завершение строительства взлетно-посадочной полосы, окончательные сроки которого никто не решается назвать, поскольку это связано с возможностями дальнейшего финансирования. Сейчас после зимнего затишья вновь стройка набирает обороты. И надо отдать должное терпению югославских строителей, взявших на себя обеспечение объектов материалами и оборудованием и находящихся при этом в жестком ограничении финансами со стороны заказчика, долг которого приблизился к шести миллионам долларов. Именно в такую сумму оцениваются выполненные работы на здании аэровокзала, так что новый аэровокзал мы вроде как имеем пока в долг...

Татьяна КОЛОКОЛОВА.

НА СНИМКАХ: глава администрации области М.Б. Кислюк разрезает ленточку; в Кемеровском международном аэропорту.

Фото **Виктора ГРЫЗЫХИНА.**

г. Кемерово.

Одним абзацем
о важном и интересном

Союз землевладельцев России обратился к кандидатам на пост Президента России Александру Лебедю, Станиславу Федорову и Григорию Явлинскому с просьбой объединиться с Борисом Ельциным и призвать своих избирателей голосовать за него как наиболее "проходного" из кандидатов-сторонников курса реформ.

О взрывном устройстве, заложенном на крыше Центра гражданских инициатив по поддержке кандидатуры Бориса Ельцина на выборах Президента России, сообщил в воскресенье в Уссурийске неизвестный, позвонив по телефону. Звонок был принят автоответчиком, и лишь спустя несколько часов, благодаря чистой случайности, стало известно об угрозе. Прибывшие на место сотрудники милиции, саперы, пожарные действительно обнаружили на чердаке здания самодельное устройство, напоминающее по конструкции мину замедленного действия

Председатель Государственной думы Геннадий Селезнев сообщил 20 мая в эксклюзивном интервью корреспонденту ИТАР-ТАСС, что он "добровольно сложил полномочия" секретаря ЦК КПРФ По его словам, освобождение его от этого партийного поста нельзя расценивать как отставку, потому что сложение полномочий проходило по его собственной просьбе. Он не скрывал, что его решение было связано с желанием "уйти от лишней критики" по поводу того, что он является "общественным секретарем ЦК КПРФ"

Кандидат в Президенты России Геннадий Зюганов призвал членов народно-патриотического блока в ходе избирательной кампании жестко придерживаться положений предвыборной программы блока, которая предполагает многоукладность экономики и все формы собственности. Он выступил на прошедшем в Государственной думе заседании совета блока народно-патриотических сил

Командующий федеральной группировкой в Чечне генерал Тихомиров прогнозирует, что с боевиками будет покончено к началу-середине июня текущего года. В беседе с журналистами он сказал: "Мы близки к завершению противостояния" И добавил, что его обещание /от 9 мая/ покончить с боевиками в течение "месяца - полутора" может быть реализовано "гораздо быстрее". "Те, кто хочет мира, его получат. Те, кто хочет войны, ее тоже получат, - сказал генерал. - Водораздел пройден, и это поняло большинство населения Чеченской республики"

За каждый час прогула занятий студенты Медицинской академии Дагестана теперь должны платить в вузовскую кассу по 5 тысяч рублей. Эти деньги пойдут преподавателям, которые прочитают прогульщикам пропущенную тему вторично "Штрафные санкции" введены приказом ректора академии как средство борьбы с низкой посещаемостью занятий. Плата взимается за любой пропуск лекций независимо от причины.

Вчера в администрации области прошло совещание по итогам работы строительного комплекса Кузбасса и задачам на 1996 год и последующий период. Одним из основных вопросов значится выполнение жилищной программы в свете недавних новых решений В работе совещания приняли участие главы и заместители глав администраций, руководители департаментов, служб, строительных и монтажных организаций, предприятий промстройматериалов — всего более 400 человек. Подробная информация об этом в ближайших номерах газеты.

Вчера на базе санатория-профилактория «Сосновый бор» близ Кемерова открылся семинар «Анализ муниципального бюджета» Инициатор его проведения — дирекция программы «Муниципальные финансы и управление в России», которая финансируется США. Соответственно и все расходы по организации и проведению семинара взяла на себя американская сторона. Кстати сказать, специалисты данной программы работают в нашей стране два года, делясь опытом, как эффективнее строить управление финансами на муниципальном уровне, как улучшить поступление доходов, что предпринимать для выхода на международный рынок и др

В понедельник на шахте «Краснокаменская», сообщает наш корреспондент, в углеспускную печь упал электрослесарь участка № 4 Сергей Гойтов. Пострадавший в критическом состоянии находится в больнице. Причины трагедии выясняются госкомиссией

На неохраняемых объектах области и тех, где «бдят» ведомственные сторожа, с начала года произошло 55 краж материальных ценностей. Общий убыток от хищений составил более четырех миллиардов рублей. Например, недавно на 74 миллиона рублей пострадал КПФ «Кемеровоавтодор», 80 млн. рублей недосчитался Прокопьевский РМЗ, 49 млн. рублей — Новокузнецкий цемзавод, 30 млн. рублей — беловское АО «Сибэлком».

КУРС ВАЛЮТЫ (ЦЕНТРОБАНК)

$ 21 мая — *курс покупки* 4969 руб. / *курс продажи* 5007 руб.

погода

МАЙ

22 мая. Восход 5.51. Заход 22.35. Долгота дня 16.44.

Перв. четверть 25 мая. Заход 0.41. Восход 9.30.

Из центра по гидрометеорологии сообщают:

23-го и 24 мая ожидается преимущественно без осадков, лишь 23-го ночью возможен небольшой дождь, а по северу мокрый снег. Ветер западный, 7-12 м/сек. Температура ночью +3...+8, местами на почве и в воздухе до -3. Днем 23-го температура будет +13...+18, по югу до +23, 24-го — +23...+24 градуса.

наши корреспонденты передают

- **Добрые вести из села**
- **Именинник — целый район**
- **Не всем миром, но для всех**
- **Туберкулез шагает уверенно**

Лариса ЕГОРОВА
Яйский район

Хорошая новость: надой молока на одну корову по району превысил прошлогодний показатель.

Лидером среди коллективных сельхозпредприятий по праву можно назвать хозяйство «Яйское», где от каждой коровы получают более чем по 9 килограммов молока в день. Животноводы «Первомайского» несколько отстали, зато на два килограмма превысили собственные достижения прошлого года. А вот в «Улановском» превзошли свой прежний показатель почти на четыре килограмма молока.

Светлана ГИБНЕРС
Новокузнецк

Центральному району Новокузнецка исполнилось 55 лет.

Сопричастными этой дате ощутили себя многие горожане, побывавшие на шумной ярмарке, организованной на одной из площадей, и на танцевальном вечере, где играл духовой муниципальный оркестр. Привлекли выступления артистов драмтеатра и художественных коллективов Дворцов культуры. А краеведческий музей и планетарий принимали посетителей бесплатно. Праздник завершился фейерверком. Жители крупнейшего района-именинника, а их ни много ни мало — 201 тыс. человек, умеют не только веселиться, но и отлично трудиться. На территории Центрального множество организаций и предприятий, в числе которых старейший Кузнецкий металлургический комбинат

Владимир ВАСИЛЬЕВ
Киселевск

Три миллиарда рублей освоено на строительстве храма Иконы Божьей Матери Скоропослушницы, что в поселке Красный Камень.

Основную лепту в финансирование объекта внесла АИК «Соколовская» На совещании у главы администрации города и руководители других промышленных предприятий обещали оказать посильную помощь в строительстве новой церкви.

Евгений НОСЫРЕВ
Ленинск-Кузнецкий

Если в прошлом году в городе было взято на учет 103 больных туберкулезом, то только за первый квартал нынешнего — 23. Показатель заболеваемости на 100 тысяч населения выше среднеобластного. Число смертей от этой болезни выросло в три раза.

Врачи отмечают две главные причины распространения туберкулеза: сокращение флюорографического обследования горожан в два раза из-за недостатка технических средств и миграция населения. С тем чтобы предотвратить распространение болезни, городская администрация приняла такое решение: прописку вновь прибывших в город проводить после обследования в туберкулезном диспансере

терроризм

В Кемерове предотвращена возможная серия терактов

Удачную операцию провели сотрудники управления ФСБ России по Кемеровской области — они обезвредили террориста, который угрожал провести в областном центре серию взрывов

Борис СИНЯВСКИЙ,
обозреватель «Кузбасса».

Следует напомнить, что в Кузбассе, как, видимо, и по всей стране, последнее время стало модно «шутить» — сообщать по телефону о подложенной взрывчатке в каком-либо людном месте Чаще всего таким местом оказывалась школа, и, к счастью, пока все эти «сигналы» были ложными — великовозрастным балбесам хотелось сорвать очередную контрольную или просто устроить себе небольшие каникулы Звонили и взрослые «шутники», которые чего только не «взорвали» за последнее время — от спортивного комплекса до здания обладминистрации Особенно плотный вал таких «шуток» пошел в первые дни после захвата в августе прошлого года в Кемерове Жеренковым автобуса с заложниками. «Кузбасс» подробно рассказывал о том случае

На первый звонок человека, который, как позже выяснилось, шутить не собирался, среагировали, конечно, но всех и вся на ноги не подняли Но когда террорист, чтобы доказать серьезность своих намерений, назвал место, где, по его словам, заложено взрывное устройство, и когда «адская машина» в указанном месте действительно была обнаружена, к ситуации отнеслись с максимальной серьезностью

Три недели террорист держал в напряжении соответствующие службы За это время он сделал множество телефонных звонков — дежурному ФСБ, в приемную губернатора Кузбасса М. Кислюка. Требовал он ни много ни мало — миллион долларов Звонил только из телефонов-автоматов, в произвольном порядке перемещаясь для этого по всему городу Целых три недели, да еще каких — тут и праздники Первомая, и День Победы, и массовые мероприятия, связанные с предвыборной кампанией И в этих условиях сотрудники ФСБ доказали, что у них есть и технические, и прочие возможности для борьбы с такого рода преступлениями. Террорист был взят в момент, когда он из очередного телефона-автомата обговаривал, как именно ему будут переданы деньги. Сам процесс захвата был заснят на видеопленку

Все произошло столь быстро и четко, что даже сам террорист (им оказался житель одного из соседних с Кузбассом регионов!!!) дал этому высокую оценку Такой четкости он, похоже, не ожидал . Это настолько выбило его из колеи, что он буквально сразу после задержания начал давать очень откровенные показания

Выяснилось, что к своей акции готовился он чрезвычайно серьезно У него нашли и изъяли не только более тридцати килограммов взрывчатки, применяемой при открытых горных разработках, но и детонаторы (без них гранулит — а именно им располагал террорист — не представляет никакой опасности), и подробно разработанные схемы, согласно которым он и вел свои переговоры из телефонов-автоматов Террорист подстраховал себя даже тем, что высчитал, сколько будет весить миллион долларов, — чтобы ему не подсунули «куклу» Оказалось, что «зеленых» должно было быть шесть килограммов двести граммов А вот на сколько лет они потянут, определит суд.

У наших людей, судя по всему, существует странное представление — у Кислюка где-то спрятан огромный мешок денег, и вся проблема в том лишь, чтобы заставить его достать эти деньги и отдать А для этого губернатора надо хорошо напугать — или многотысячным пикетом, или угрозой взрыва в людном месте города Миллион долларов наличными Кислюк, уверен, отродясь не видел и вряд ли увидит за всю свою жизнь, но, согласно схеме шантажа, он эту сумму должен был найти и отдать

Завтра в «Кузбассе»:

— традиционный выпуск «Спортарена»;

— о срочной психологической помощи.

фестиваль

Хоровые ассамблеи

Сегодня концертами московского мужского хора «Хоровая академия» в Малом зале Государственной филармонии Кузбасса и Новосибирского камерного хора во Дворце культуры «Победа» г Юрги начинается фестиваль духовной музыки «Хоровые ассамблеи Кузбасса», приуроченный к освящению Знаменского собора

Завтра, 23 мая, в Большом зале филармонии состоится торжественное открытие фестиваля. В большом праздничном концерте выступят профессиональные и самодеятельные хоровые коллективы из Москвы, Новосибирска, Кемерова, Новокузнецка, Междуреченска Всего в ходе фестиваля будет дано около 20 концертов

25 мая в 17 часов в Большом зале Государственной филармонии Кузбасса — концерт торжественного закрытия праздника духовной музыки

Соб. инф.

ЦБК
Инвестиционная компания *«ЦЕННЫЕ БУМАГИ КУЗБАССА»*
☎ (3842) 25-32-87, 25-36-55, 25-44-89; fax 25-32-87
Лицензия Главного финансового управления Кемеровской области № 45
• **Векселя** •
ОБЛАСТНЫЕ, ГОРОДСКИЕ, «ТВЕРЬУНИВЕРСАЛБАНКА» И ДРУГИЕ.

Там хорошо, где нас нет: в прошлом нас уже нет, и оно кажется прекрасным.
Антон Павлович ЧЕХОВ.

Выбор за нами

Всем нам предстоит 16 июня сделать нелегкий выбор, и не столько очередного президента России, сколько нашего будущего В отличие от многих стран Запада, где смена президентов скорее ритуал, влекущий незначительные изменения правительственного курса, наше решение определит, как мы хотим жить и какой видеть Россию.

Коммунистическая оппозиция прельщает избирателя социалистическим раем брежневской модели и пугает его издержками происходящих реформ. Во все времена идеи социализма действительно были притягательны для людей, и на практике испробовано множество разных его моделей. И это понятно, так как по сути он означает заботу о людях, и потому его лозунги так и останутся популярны независимо от того, хочет кто-то этого или не хочет Вопреки нашим предубеждениям в тех же США идеи социализма очень даже живы и многие, особенно реальная забота о человеке, воплощены в жизнь

Но социализм, как широко разветвленную систему социальной поддержки и обеспечения, могут себе позволить лишь экономически развитые страны. И там во имя пресловутого торжества социальной справедливости не отстреливают миллионы неблагонадежных сограждан, не ходят всем миром на парады с красными транспарантами и не клянутся друг другу в верности партии, а попросту заботятся о старых, слабых и неблагополучных, а их в любом обществе наберется немало. Платят пособия и пенсии, обеспечивают бесплатным жильем, медицинским обслуживанием и уходом, создают всевозможные оздоровительные центры, места общения и реабилитации, курсы по подготовке и переквалификации и т. п. Будем откровенны, что такая социальная система поддержки людей (сегодня ты богат, завтра можешь разориться) вкупе с общим благополучием и есть тот самый социализм, о котором так мечтали наши вожди. Но пока мы предавались мечтам о светлом будущем на останках отечественной экономики, те же американцы работали, и их стремления опирались на прагматические расчеты и саморегулирующуюся рыночную экономику Эпоха Брежнева стала не только завершающей, но и золотой страницей специфического российского социализма, где относительная сытость сочеталась с относительной раскрепощенностью Большего достичь мы были не в состоянии, так как изначально социалистические идеи у нас были цинично заменены демагогическими лозунгами, а потом второе вообще задавило первое. Мертвая система рождала мертвых лидеров. Все они разнились лишь методами управления, но что объединяло их, так это полное безразличие к народу. Ленин для начала вообще развязал гражданскую войну с целью определить, кто «за» и кто «против» Сталин на всякий случай отстреливал миллионы Какое-то время радовал Хрущев с его детским оптимизмом, но и он подставил народ во имя сомнительного торжества своих утопических планов. Брежнев пошел на рядовой подкуп. Он за бесценок сбывал на мировом рынке сырьевые ресурсы России, обеспечивая тем самым население дешевой водкой и колбасой за 2.20. И это последнее, относительное, благополучие было оплачено непомерной ценой навсегда утраченных материальных ресурсов: газа, нефти, золота, леса, угля. И наплевать было, что уничтожалась сама среда обитания и нация обрекалась на деградацию. Вообще российский социализм всегда был подобен всепоглощающему монстру. За время своего существования он пожрал множество жизней, материальных ресурсов, нанес непоправимый ущерб среде обитания, казалось, поглотил саму душу народа. И то, что мы наблюдали после погребения последнего реликта социализма Брежнева вплоть до октябрьских дней 1993 года, представляло собой закономерное крушение российского социализма.

Готовящийся коммунистами штурм высот власти, скорее всего, последний, и он больше похож на фарс, чем на реальную трагедию. Им, если серьезно послушать, нечего сказать людям. Вместо реальных предложений слышны все те же декларации да знаменитый лозунг — все отобрать и разделить. А может, для начала нужно хоть что-то создать. Множество иностранных предпринимателей стремится на российский рынок. Нам нужны их деньги, точнее, возможность их заработать в процессе взаимного сотрудничества. Но для инвестиций, тем более долгосрочных, должна быть уверенность в стабильной обстановке. А кто даст деньги под подобные коммунистические лозунги? Выбираться же в одиночку мы уже пытались и добились плачевных результатов. Все в этом мире взаимосвязано, и Россия, хоть и большая, но все-таки часть мирового сообщества.

Конечно, далеко не всем и во всем нравится Ельцин. Но нельзя не признать его решительность и мужество. В критических ситуациях он мог принимать ответственные решения, от которых зависела судьба нации. Другие же претенденты вообще вызывают недоумение — циничнo-самоуверенный Брынцалов, неуравновешенный Жириновский, таинственный Явлинский. Симпатичны, правда, Федоров и Лебедь, но лечить глаза или командовать армией это все-таки не одно и то же, что управлять государством. Тулеев показал себя как замечательный трибун, но он уже настолько вжился в образ разоблачителя, что и на высшем посту, боюсь, не сумеет из него выйти. Роль Горбачева, как государственного лидера, закончилась, и нынешняя попытка реанимировать себя попросту несерьезна. А за широкими плечами Зюганова стоит все тот же кошмар 75 прошедших лет Стоит ли вновь возрождать его к жизни?

А. ПЯТАКОВ.

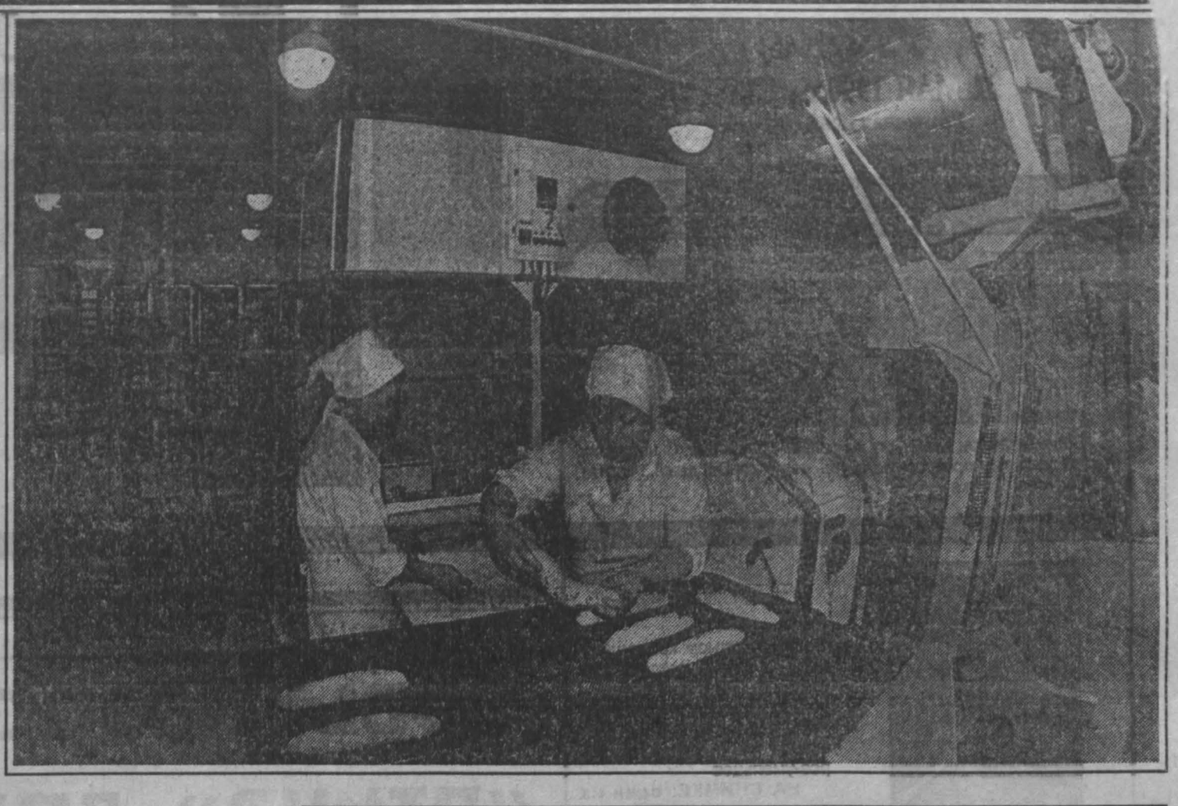

фотоинформация

И сталь, и хлеб, и колбаса

На днях в Новосибирске состоялась крупная региональная ярмарка, участниками которой были и трудовые коллективы акционерного общества «Западно-Сибирский металлургический комбинат» Среди прочих товаров они, в частности, предлагали участникам ярмарки обувь.

И, надо сказать, она произвела впечатление, о чем можно судить хотя бы по тому, что представители двенадцати городов заключили договоры с запсибовцами на поставку их обуви

Следует отметить, что в цехах управления объектов соцкультбыта ЗСМК выпускается много другой продукции, весьма и весьма далекой от металлургии: сухие завтраки, всевозможные напитки и т.д. Так, начиная с октября 1992 года на Запсибе работает хлебозавод, который ежесуточно выпекает до семи тонн хлебопродуктов Есть свое рыбное хозяйство, которое реализует продукцию в специализированном магазине

А все началось с того, что, когда повсеместно начались разговоры о предстоящей безработице, на комбинате пошли по пути организации новых рабочих мест Для этого открывали многие производства, успешно решая параллельно и другую задачу — сполна обеспечить своих трудящихся, и не только их, всевозможными продуктами питания и товарами широкого потребления Вот так и появились на сугубо металлургическом предприятии свои колбасная фабрика, пекарни, обувное, мебельное и другие производства Запсибовцев нельзя упрекнуть в том, что всю продукцию этих подразделений они производят только для себя Наоборот, всячески ее пропагандируют и реализуют где только возможно В том числе, конечно, и на ярмарках

АНАТОЛИЙ ЦЫРЯПКИН.

НА СНИМКЕ: в цехе по выпечке хлебобулочных изделий.

Фото **Сергея Кузярина.**

социальная жизнь

Бродяжка на улице

На автобусной остановке возле редакции стоял мальчишка лет 14-15, в неописуемо грязной куртке и черных вельветовых штанах. Следы неоднократных ночевок в какой-то трубе были и на розовой детской мордахе.

Получив на булку хлеба, парень подобрел и кое-как сказал, будто удрал от родителей, мол, с отцом выпил, отец побил. А съев пирожок, назвал и имя — Вова. Позднее выяснилось, что неделю назад он уехал из Тайги. Я предложила ему поехать в приют — там тепло, покормят, чисто К удивлению, согласился. Пришлось позабыть о своем обеде и быстро узнавать, где же этот самый приют, где нас ждут

Телефонов приютов в справочнике нет, их местонахождение для населения, к сожалению, не афишируют Но удалось застать на месте знакомого инспектора по охране детства в райотделе образования Она и дала адрес — пр Ленина, 148а. Видимо, потому что это ближайший к редакции приют

Несмотря на то, что новая власть стала активно создавать прибежища для детей, а милиция регулярно (как говорят) проводит операции с решительным названием «Тайфун» по выявлению беспризорных, все же их встречаешь постоянно Создается впечатление, что тем не менее не ставится цель подобрать всех несчастных детей (как после гражданской войны будто бы делала ВЧК), потому власть и не обращается за помощью к населению, не афишируются телефоны и адреса детских учреждений такого рода. Дважды оказавшись на пресс-конференциях по поводу открытия приютов, я не смогла получить внятного ответа на простые вопросы: куда вести ребенка, кто и куда его потом направляет и есть ли преемственность между службами при решении его дальнейшей судьбы?

В распределителе, потом уже мне рассказали, всех 3-15-летних найденышей они передают в детские дома, связавшись с органами опеки народного образования Был эксперимент — и 16-18-летних, то есть выпускников детдомов и интернатов пробовали устраивать, так как деваться им некуда, а сейчас и работы нет Но тем, кого заставляют нищенствовать родители, часто помочь не могут: родители прав не лишены А таких встречаешь едва ли не на каждом углу Не тех попрошаек из наезжающих в Кузбасс то среднеазиатских, то еще каких-нибудь цыган, а детей местных В центральном универсаме месяц примерно просил «на хлебушек» мальчик лет 12 Поначалу чистенький, а потом чумазый, в мокрых рваных кроссовках. Уже не одну неделю с рукописной картонкой «подайте погорельцам» возле булочной на Весенней стоят подросток и, прижимаясь к нему, совсем малыш В продовольственном магазине «Мираж» лет 12 мальчишка попросил меня купить ему пирожное От картофельных пирожков отказался

— Да слушайте его больше! — Не выдержала, наконец, продавщица, слушавшая мои расспросы — Врет он все, будто один живет Мать пьет А он тут весь день торчит Выпросит пирожное, чаю попьет, опять стоит

Спросила я директрису магазина, симпатичную молодую женщину, почему бы не отправить мальчишку в приют, чтоб выяснили, кто он и что в семье

— Пробовали, звонили в милицию, — охотно отозвалась она Но не хотят брать Да разве он один тут у нас? В днях компания заявилась Девочки среди них были, и я спросила, откуда они. «А ты что, не видишь, что с трубы?»

Поэтому с Вовой провела я журналистский эксперимент: попробовала определить его к месту

Доехали до приюта на автобусе. Как ни странно, хотя подросток был грязен и ужасно пахнул, публика не удивлялась и даже не сторонилась, никто ни о чем не спросил его Тоже, между прочим, показатель — как привычны несчастные дети и как притерпелось к явлению общество

Приют, точнее, социально-реабилитационный центр для детей и подростков, расположился в бывшем детском саду Отмытые его клиенты глядели весело — обыкновенными пацанами Замдиректора приюта В Е Романенко — опытный работник в сфере детской безнадзорности Да и слабому этот, экспериментальный, как оказалось, приют не доверили бы Здесь детей содержат до полугода и не только определяют в детские дома, но и подыскивают им усыновителей Сам процесс этот, заложенный в идее эксперимента и позднее описанный Валентиной Евдокимовной, конечно, обнадеживает и даже воодушевляет

Но нас с Вовой Валентина Евдокимовна встретила без радости И не только потому, что мы явились, как оказалось, не по адресу, так как в экспериментальный приют не принимают психически дефективных детей А Валентина Евдокимовна, задавая парню вопросы, заподозрила именно это. И другие очень уважительные причины, я скажу еще о них, были у нее Но, согласитесь, какое мне, человеку, с улицы приведшему ребенка, дело до этого? Представьте на месте журналистки сердобольную горожанку Она совершила некое душевное усилие, отставив свои дела ради бродяжки В душе, может быть, рассчитывает на «спасибо» И уж, конечно, ждет, что мальчишку сразу начнут «устраивать» — мыть и кормить А вместо этого вопросы и вывод — «не наш» И между строк намек, что надо бы ей вести его куда-то в другое место Как я поняла, нет правила, которое бы обязывало детские учреждения и приюты принимать любых приведенных или пришедших детей и самим потом выяснять, какому учреждению ими заниматься

— Что же мне — искать по городу, куда его определить? Вы уж сами позвоните! И вообще, сначала бы его покормить, а потом уж опрашивать, — сказала я (признаюсь, довольно резко), исполняя роль тетки с улицы

— Мы без обеда никого не оставляем! — обиделась Валентина Евдокимовна, но все-таки распорядилась отвести мальчишку в столовую

Вызваны были специалисты для обследования Молодой сотрудник, оказавшийся психологом, сделал вывод, что клиент — «типичный олигофрен» — фамилии и адреса своего не знает Постарше, педиатр, высказал сомнение: вроде бы дефективный, но, может, хорошо притворяется? Психиатра же в этот день не было И все же без профессионального обследования, не фиксируя появление мальчика у себя, его решили отправить из приюта

Здесь вовремя сказать и о других причинах, к тому побудивших Валентину Евдокимовну Приют катастрофически переполнен, чуть ли не вдвое Часть детей, сказала Валентина Евдокимовна, должны были бы передать в детский дом № 2 (Кемерово) и даже получили направления Но детдом не берет тоже переполнен. Я с этим детдомом немного знакома, видела, в какой тесноте живут там дети в разрушающемся старом здании и с каким нетерпением ожидали новое. В этом году, наконец, половину помещения получили, но перевезли пока только малышей.

При мне Валентине Евдокимовне звонили и требовали принять ребенка из Топок: некая мамаша, видите ли, сбрасывала его на руки государства. Но Романенко удивлялась не этому:

— Ведь в Топках тоже есть приют! — отбивалась она — Ну, поймите: ко мне приведут кемеровского ребенка, а я откажу, потому что взяла топкинского?

Ей возражали, что в Топках все заполнено

Несчастными детьми занимаются у нас служба опеки и детские учреждения — в системе образования, новые приюты, создаваемые в системе социального обеспечения, и самая известная служба — детские комнаты милиции в системе управления внутренних дел, в частности, знаменитый приемник-распределитель Но, как я поняла, в силу разной ведомственной подчиненности и интересов, они порой действуют порознь Интересно, что когда я рассказала об экспериментальном приюте одной душевной и дельной сотруднице областного департамента образования, для нее было открытием его программа реабилитации детей и особенно то, что в задачу приюта входит и подыскание семей-усыновителей, ведь это же дело опеки

Куда же денут нашего Вову, который уже успел поесть и отмыть свое румяное лицо? В городской приемник-распределитель? Но у Валентины Евдокимовны не оказалось транспорта Тогда позвонили в ближайшее отделение милиции, и через несколько минут в сопровождении милиционера на милицейской машине мы прибыли в детскую комнату отделения Вова шагал без страха и волнения Три женщины-сотрудницы жизнерадостно встретили его

— Ну, как тебя зовут? А фамилия? Не знаешь? А маму как зовут? Не знаешь? А сколько тебе лет? Не знаешь? А где живешь? А где это — «там»?

Здесь он, наконец, попал в документ За неимением сведений описали его по приметам, а от меня взяли объяснительную

На той же милицейской машине в сопровождении красивой девушки-инспектора с университетским филологическим образованием мы покатили на край города, в городской приемник-распределитель Там, сказала мне инспектор, мальчишка поживет, пока разыщут родителей Радостно вошли мы в отпертые по звонку двери распределителя инспектор — исполнив последнее за свое дежурство дело, я — закончив четырехчасовой эксперимент по сдаче Вовы, а сам он — наконец-то после недели странствий обретая крышу и постель

Через месяц я позвонила в распределитель, на дежурстве оказалась сотрудница, принимавшая неизвестного Вову Милиция не подвела фамилия и адрес бродяжки были установлены За ним приехал отец, он, как сказали, показался им человеком приличным, а более ничего не выясняли о семье Мальчик (права Валентина Евдокимовна) оказался психическим инвалидом, били его или нет, тоже осталось неизвестным Эта история закончилась А сколько их еще

Марианна ЛОБАНОВА.

итоги минувшей недели

Колебания курса валют

НА РОССИЙСКИХ БИРЖАХ

На валютном рынке России — новые правила игры. Начиная с минувшей пятницы Центробанк перестал при определении официального валютного курса рубля опираться на результаты торговли на московской бирже. Раньше цена доллара, установившаяся на торгах биржи во вторник и четверг, автоматически становилась официальным курсом. Теперь официальный курс устанавливается независимо от результатов биржевых торгов ежедневно. В десять часов утра каждый рабочий день по каналам «Рейтер» Центробанк оповещает участников рынка об официальном курсе доллара, а также об официальных котировках, которые он использует при покупке или продаже долларов. В минувшую пятницу, по данным информационной службы «Бизнесправка», официальный курс составил 4982 рубля. Курс покупки Центробанка — 4963 рубля. Курс продажи — 5001 рубль за доллар.

Перестав играть главенствующую роль, московская валютная биржа, продолжает работу в прежнем режиме. Только результаты торгов, по мнению экспертов, станут отражать рыночные настроения более объективно. Видимо, рынок настроен на повышение цен на основные иностранные твердые валюты. Вышедший из-под неусыпного контроля Центробанка курс доллара в минувшую пятницу прыгнул сразу на 25 рублей, до 4995 рублей за доллар. Как предполагают специалисты, курс доллара будет продолжать дорожать всю эту неделю. Ведь спрос на американскую валюту стабильно превышает ее предложение На прошлой неделе он был больше в 2,5 раза.

Немецкая марка за неделю на московской бирже подорожала на 28 рублей, до 3283 рублей за марку.

Цена французского франка снизилась на восемь рублей, до отметки 960 рублей за франк.

На 95 рублей подешевел английский фунт стерлингов. Цена этой валюты составила на последних торгах 7410 рублей.

Финляндская марка в Петербурге подорожала на 13 рублей. Ее курс поднялся до 1053 рублей за марку

Котировка японской иены во Владивостоке повысилась на три рубля, до 470 рублей за десять иен

Украинская валюта в Москве на последних торгах котировалась как два рубля 71 копейка за сто карбованцев.

Казахстанский теньге стоил 80 рублей семь копеек.

Котировка белорусской валюты составила российских три рубля 45 копеек за десять рублей белорусских.

НА МИРОВЫХ БИРЖАХ

На прошлой неделе главный бой на валютном рынке развернулся вокруг японской иены. Две недели назад курс доллара к иене опустился ниже отметки 105, второй раз за последние три месяца. В первый раз японский Госбанк неоднократно прибегал к интервенциям, чтобы не допустить дальнейшего снижения американской валюты. На этот раз вмешательство Госбанка не понадобилось. Курс доллара к иене начал резко меняться после заявления японских финансовых руководителей После этого курс доллара подскочил за два дня почти на три иены

Доллар по отношению к японской иене закрылся в пятницу на отметке 106,72.

Курс немецкой марки в начале прошлой недели начал ползти вниз. Главной причиной была публикация прогноза, по которому дефицит госбюджета Германии должен значительно вырасти Но в середине недели курс марки стабилизировался и закрылся к доллару на отметке одна марка 53 пфеннига.

Курс британского фунта к доллару не претерпел почти никаких изменений и закрылся на уровне один доллар 51 цент

Курс золота на прошлой неделе пошел вниз. Эксперты объясняют это тем, что в первом квартале нынешнего года спрос на золото упал почти на десять процентов. Объем спроса на золото во всем мире оценивается сейчас примерно в 650 тонн В результате цена драгоценного металла опустилась до отметки 392 доллара за тройскую унцию

По материалам радио «Свобода»

Владимир МАЙДАРОВ.

взгляд художника

Рис. **Владимира Милейко.**

визит

Поддержка обещана. Под аванс

В Прокопьевске с рабочим визитом побывал генеральный директор «Росугля» Ю. Малышев. Но, как сам он заметил, нынче Юрий Николаевич пребывал в двух качествах — «генерала» угольной компании и доверенного лица Президента РФ Б. Ельцина. Совещание, на которое были приглашены главы администраций, руководители шахт и разрезов Киселевска и Прокопьевского района, началось со сравнений того, как угольщики работали до перехода на «рыночные рельсы» и в настоящее время. Тем более, «генералу» пришлось буквально по дороге в Прокопьевск столкнуться с примерами одного и другого рода.

— Побывал на шахте «Карагайлинская» и словно оказался в прошлом,— не без удивления заметил генеральный директор «Росугля»

Дело в том, что неперспективная «Карагайлинская», занесенная в список на закрытие, продолжает добывать дорогостоящий уголь. 60 горнорабочих за четыре месяца добыли 24 тысячи тонн угля. Администрация же предприятия ничего не предлагает для того, чтобы хоть как-то изменить положение. Выход директор шахты видит только в том, чтобы «Росуголь» выделил три миллиарда рублей. Другой пример — Тайбинская автобаза. На пустующих площадях строятся цехи по розливу воды, по продаже и эксплуатации автомобилей. Вопрос от Малышева: «Так хотелось бы вам вернуться к распределительному социализму, когда главной целью было выполнение плана угледобычи любыми средствами, не заботясь о человеке?» Именно забота о человеке, по мнению Малышева, и заставила «Росуголь» начать реструктуризацию угольной отрасли, в частности, осваивать Ерунаковское месторождение, закрывать неперспективные шахты. Правда, в последнее время в Прокопьевске, например, закрыты уже два угольных предприятия, а строительство в Ерунакове приостановлено из-за отсутствия средств. Однако, судя по выступлениям угольщиков, представителей общественных организаций, никто не хочет возврата к старой системе. Один за другим будто рапортовали. Шахта «Кыргайская»: «Коней на переправе не меняют, поэтому следует избрать президентом Бориса Ельцина. Иначе в стране наступит крах. Но у нас свои проблемы с вывозом угля». Разрез «Талдинский-Северный»: «Мы проголосуем за Бориса Николаевича, но нам следует помочь: энергетики задолжали разрезу семь миллиардов рублей. Нечем выплачивать рабочим зарплату Денег, которые мы получаем по прямым договорам, не хватает для оплаты труда рабочих»

Заверений в поддержке Ельцина было много. Скороговоркой руководители предприятий произносили: «Уверен, что трудящиеся нашего предприятия проголосуют за Бориса Николаевича»,— и далее обстоятельно просили помощи.

А проблем немало. Несколько месяцев назад, например, в Прокопьевске была введена в строй вторая очередь шестой районной котельной. Однако, как обнаружилось, подключить к ней дома третьего микрорайона, в которых всю зиму температура воздуха не поднималась выше семи-восьми градусов, невозможно, так как нет средств на то, чтобы закончить монтаж второго котла. А на днях очередная телеграмма из АО «Кузбассэнерго», в которой генеральный директор предупреждает об отказе в энергоснабжении котельных и предприятий города в связи с неуплатой.

Не перечислить все проблемы, которые необходимо решать в Киселевске, Прокопьевске и Прокопьевском районе Достаточно упомянуть лишь короткое выступление главы администрации Киселевска Б Минязова (кстати, эту же мысль высказал и мэр Прокопьевска А. Романько): не стоит лукавить, отвечая за рабочих, что они пойдут и отдадут свои голоса за Бориса Николаевича Наверняка известно лишь одно — люди пойдут 16 июня на избирательные участки Но вот отдадут ли они свои симпатии вновь Президенту Ельцину, которого в свое время выдвинули кандидатом от Кузбасса,— ответ на этот вопрос затрудняют нерешенные социальные вопросы Чтобы изменить положение Прокопьевска и Киселевска, необходимо социально-экономические проблемы этих городов выделить в правительственной программе отдельной строкой

Дина КАЛИТИНА,
корр «Кузбасса»

г Прокопьевск

ФОНДОВЫЙ бюллетень

КОНТАКТНЫЙ ТЕЛЕФОН 25-32-77

Маркетинг С° № 22

ИК "ЦЕННЫЕ БУМАГИ КУЗБАССА"

650099, г. Кемерово, пр. Советский 63, тел.: 25-36-55, 25-44-89, 25-32-87, 25-47-98; факс 25-36-55. (Лицензия № 45 Глав. фин. управления Администрации Кемеровской области).

ПРОДАЕМ !

ОБЫКНОВЕННЫЕ ИМЕННЫЕ АКЦИИ АО "ГК "КРИСТАЛЛ" — 14900 рублей.

ДОЛГОВЫЕ ОБЯЗАТЕЛЬСТВА по состоянию на 21.05.96

Наименование ценной бумаги	Цена покупки в % от номинальной стоимости	Цена продажи в % от номинальной стоимости
Вексель Главного финансового управления Администрации Кемеровской области	56-57	59-60
Вексель Финансового управления Администрации г. Кемерово	55-56	59-60
Векселя Минфина РФ	3-30	*****
Казначейские налоговые освобождения	*****	за 1995 г - 85%, за 1996 г - 90%
Векселя АКБ "ТверьУниверсалБанк" АБ "ИНКОМбанк", АБ "ОНЭКСИМбанк"	В зависимости от даты погашения векселя	

В случае Вашей заинтересованности мы готовы встретиться с Вами для проведения более конкретных переговоров.

ИК "СИБИРСКИЙ ФИНАНСОВЫЙ ДОМ"

ул. Н. Островского, 32, тел.: 36-29-97, 36-87-57 (Лицензия № 66 Глав. фин. управления Администрации Кемеровской области).

№	Наименование ценной бумаги	Цена покупки	Цена продажи
1	Акции АО "Сибтеплоизоляция"	От 20000 руб.	*****
2.	Вексель областного фин. управления	58%	60%
3.	Вексель городского фин. управления	56%	58%
4	Казначейские налоговые освобождения	*****	85%

ООО БРОКЕРСКАЯ И КОНСУЛЬТАЦИОННАЯ ФИРМА "ГОРИЗОНТ"

650040, г. Кемерово, пр. Ленина, 89, тел.: 52-72-11, 52-34-10, факс 52-72-11 (Лицензия №65 Глав. фин. управления Администрации Кемеровской области)

МЫ ПРОДАЕМ И ПОКУПАЕМ АКЦИИ

№	Акционерное общество	Уставной капитал (тыс. руб.)	Номинал	% от устав. капитала	Кол-во акций
1	Томское СУ, г.Междуреченск	1044	1000	20,31	212
2	Кондитерская ф-ка "Кузбасс", г.Прокопьевск	12830	200	16,04	10291
3	Институт Сибгипроруда, г. Новокузнецк	2001	500	19,04	762
4	Бачатский ЗЖБИ, г. Белово, п. Бачатский	1442	500	33,58	920
5	Стройавтодор, г. Белово		1000	19,15	1261
6	Карьер Мозжухинский, Кемеровский р-н	1901,4	1000		
7	"Феникс", Томская обл.	868	1000	49,0	425

ПОКУПАЕМ АКЦИИ

АО	Цена за акцию (руб.)
Химмаш, г. Кемерово	в зависим. от пакета
Кемеровомашпотторг	по догов
Кемеровоглавснаб	по догов
Кемеровометаллпотторг	по догов
Кемеровонефтепродукт	8000
Кемеровогражданстрой	по догов
Кемеровохимстрой	по догов
КМК, г. Новокузнецк	90000-95000
Автоагрегат, г. Кемерово	по догов
Коммунар, г. Кемерово	по догов
Кузбассгражданреконструкция, г. Кемерово	по догов
Кемеровоспецстрой	по догов
Кемеровомраморгранит	по догов
Берег, г. Кемерово	по догов
Южная автобаза, г. Кемерово	по догов
Топкинский цемзавод	по догов
Полимербетон, г. Кемерово	по догов
Стройиндустрия	по догов
КЗЭМИ	9000
Мазуровский ЗКСМ	3000

** Оказываем услуги по формированию пакетов акций под заказ покупателей, берем пакеты акций на продажу.
** Работаем с областными векселями и векселями РАО "ЕЭС России"
** Оказываем брокерские услуги по участию в проведении аукционов.
** Даем консультации по проблемам фондового рынка.
** Продаем пакеты документов для акционерных обществ по цене 300000 рублей.

АУКЦИОННЫЙ ЦЕНТР БКФ "ГОРИЗОНТ" ВЫСТАВЛЯЕТ НА ПРОДАЖУ СЛЕДУЮЩИЕ ТОРГОВЫЕ ПРЕДПРИЯТИЯ г. КЕМЕРОВО

№ 169 (ул. 2-ая Камышинская, 2а), № 26 (ул. Индустриальная, 103), № 245 (ул. Бийская, 1), № 248 "Майский" (ул. Д. Донского, 38), № 112 "Башмачок" (ул. Суворова, 32), № 113 "Молоко" (ул. Суворова. 34), "Контакт-Х" (ул. Первомайская, 161), "Первомайский" (ул. Первомайская, 159)

Подробно познакомиться с условиями и подать заявку на участие в аукционе можно по адресу: г. Кемерово, пр. Ленина, 89, каб. 36, 38; тел.: 52-72-11, 52-34-10.

МЫ ПРИГЛАШАЕМ ВАС К СОТРУДНИЧЕСТВУ

КОММЕРЧЕСКИЙ ИНВЕСТИЦИОННЫЙ НАРОДНЫЙ БАНК "ИНАРБАНК"

г. Кемерово, ул. Дзержинского 4-А, тел. 36-18-59, факс 36-19-38. Отдел ценных бумаг - 36-29-32. р.п. Тисуль, ул. Ленина, 61, тел. 2-13-39. г. Мыски, 17-й квартал, 20, тел. 3-18-88. (Лицензия № 2198 Центробанка России).

Наименование ценной бумаги	Цена покупки в % от номинала	Цена продажи в % от номинала
Вексель Главного финансового управления Администрации Кемеровской области	59-60	60-62
Вексель Финансового управления Администрации г. Кемерово	55-58	58-60
Векселя АКБ "Тверьуниверсалбанк"	в зависимости от срока погашения. Погашение в срок — по номиналу	

ИНАРБАНК ЯВЛЯЕТСЯ УПОЛНОМОЧЕННЫМ БАНКОМ ПО ЗАЧЕТУ НАЛОГОВ ЦЕННЫМИ БУМАГАМИ В ОБЛАСТНОЙ ДОРОЖНЫЙ ФОНД, ЭКОЛОГИЧЕСКИЙ ФОНД, КЕМЕРОВСКИЙ ЦЕНТР ЗАНЯТОСТИ.

Принимаются в зачет по вышеуказанным фондам:
* векселя областной Администрации по средней ставке 70-80% от номинала;
* другие ЦБ по договоренности.

Задолженность по налогам считается погашенной на момент передачи прав собственности на ЦБ. Погашение денежными средствами экономит 10-15% от суммы налога.

ИНАРБАНК ЯВЛЯЕТСЯ УПОЛНОМОЧЕННЫМ БАНКОМ ПО ГАШЕНИЮ ВЕКСЕЛЕЙ ТВЕРЬУНИВЕРСАЛБАНКА ПО СТАВКАМ ЭМИТЕНТА В СРОК И ДОСРОЧНО.
РЕШИМ ПРОБЛЕМУ НАЛИЧНОСТИ ПО САМЫМ НИЗКИМ СТАВКАМ!
ИНАРБАНК ПРОИЗВОДИТ ВСЕ ОПЕРАЦИИ С ВЕКСЕЛЯМИ, А ТАКЖЕ ДРУГИМИ ЦБ: КУПЛЯ-ПРОДАЖА, ОБМЕН ДРУГ НА ДРУГА, КРЕДИТОВАНИЕ ПОД ЗАЛОГ БУМАГ

КОМПАНИЯ "РИКВЕСТ"

650099, г. Кемерово, ул. Весенняя, 4, тел.. 36-89-57, 36-18-21.

ЛЮБЫЕ ОПЕРАЦИИ С ВЕКСЕЛЯМИ ОБЛФИНУПРАВЛЕНИЯ И ГОРФИНУПРАВЛЕНИЯ; ВЕКСЕЛЯМИ "ТВЕРЬУНИВЕРСАЛБАНКА":

— покупка и продажа,— расчеты с поставщиками продукции,
— подбор пакетов векселей по заказу клиента,
— погашение задолженностей перед "Кузбассэнерго" и Кемеровской жд,
— минимизация налоговых платежей

ЭКОНОМИЯ НЕ МЕНЕЕ 10% ОТ СУММЫ ПЛАТЕЖЕЙ

КЕМЕРОВСКИЙ УЧЕБНО-КОНСУЛЬТАЦИОННЫЙ ПУНКТ

Российского заочного института текстильной и легкой промышленности объявляет прием студентов на 1996/97 уч. год на заочное отделение по специальностям:

ИНЖЕНЕРНО-ЭКОНОМИЧЕСКИЙ ФАКУЛЬТЕТ
060500 — бухгалтерский учет и аудит
060810 — экономика и управление на предприятиях текстильной и легкой промышленности

ТЕХНОЛОГИЧЕСКИЙ ФАКУЛЬТЕТ ТЕКСТИЛЬНОЙ ПРОМЫШЛЕННОСТИ
280400 — технология ткачества
280500 — технология трикотажного производства

ТЕХНОЛОГИЧЕСКИЙ ФАКУЛЬТЕТ ЛЕГКОЙ ПРОМЫШЛЕННОСТИ
280800 — технология швейных изделий
280900 — конструирование швейных изделий

ТЕХНОЛОГИЧЕСКИЙ ФАКУЛЬТЕТ ИЗДЕЛИЙ ИЗ КОЖИ
281100 — технология изделий из кожи
281200 — конструирование изделий из кожи

Прием документов **с 1 июня по 26 августа.** К заявлению о приеме в вуз прилагаются: документ о среднем образовании (подлинник); медицинская справка по форме 086/у; 6 фотокарточек 3х4 см; справка с места жительства. Паспорт предъявляется лично.

Лица, поступающие на специальность 060500, 060810, 280400, 280500, сдают экзамены по математике, физике, русскому языку и литературе; на специальности 280800, 280900, 281100, 281200 — по математике, химии, русскому языку и литературе.

Экзамены проводятся письменно **с 30 августа по 13 сентября.**

С 23-го по 29 августа проводятся подготовительные курсы для абитуриентов.

Прием на коммерческой основе осуществляется по результатам собеседования.

Во вопросам, связанным с приемом, обращаться по телефону **28-08-87.**

Наш адрес:
650056, г. Кемерово, проспект Ленина, 25а, УКП РосЗИТЛП.
Остановка транспорта: **«Швейная фабрика».**

КУЗБАСС ТАКОГО ЕЩЕ НЕ ВИДЕЛ!
В ПЕРВЫЕ!
ПЕРЕЛЕТ НА СВЕРХЛЕГКИХ ЛЕТАТЕЛЬНЫХ АППАРАТАХ ЮРГА-МЕЖДУРЕЧЕНСК

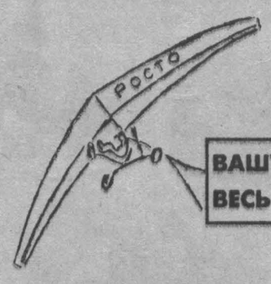

ВАШУ РЕКЛАМУ УВИДИТ ВЕСЬ КУЗБАСС.

АЭРОШОУ В ГОРОДАХ КУЗБАССА
Тел.: 28-87-56, 28-73-76, 28-77-38, 28-33-77.

---

22 мая

ФИЛАРМОНИЯ. Малый зал. Хоровая академия. Начало в 19 час.

ДОМ КИНО «МОСКВА». Большой зал. Новая эротическая комедия ПРОКЛЯТЫЙ ГАЗОН, ИЛИ ЛЮБОВЬ ВТРОЕМ (14, 16, 18, 20). Возрастное ограничение 16 лет. **Малый зал.** Стереоскопический полнометражный мультипликационный фильм ЗВЕЗДНЫЙ ПАТРУЛЬ (15 — для детей). Стереоскопический фильм ужасов с элементами эротики ФРАНКЕНШТЕЙН (13, 17, 19, 20-30) Возрастное ограничение 16 лет

«АВРОРА». Большой зал. Американская криминальная комедия ЛАКОМЫЙ КУСОЧЕК (15-20, 17, 18-40, 20-20) **Малый зал.** СВИСТУН (14-20 — для детей). Эротический триллер СМЕРТЕЛЬНАЯ ОШИБКА (16-10, 17-30, 19, 20-30) Возрастное ограничение 16 лет

«ЮБИЛЕЙНЫЙ». Приключенческий боевик ПО КЛИЧКЕ РЕНО (14, 18, 20). Фантастика ДЖУМАНДЖИ (16).

«КОСМОС». Фантастический боевик ВНУТРЕННЯЯ СИЛА (США) (16, 18, 20) СПИСОК ЛЮБОВНИЦ (Польша) (17, 19, 21).

«ПРОГРЕСС». Американский фильм КРЫША ПОЕХАЛА (12, 14, 16, 18, 20).

---

11 июня 1996 года в 11 час. состоится собрание акционеров мехколонны № 4 АООТ «Сибэлектросетьстрой» в г. Новосибирске, ул. 2-я Станционная, 44.
Регистрация в 9 час.

ТОО «Аудит-Контакт»
Аудиторская фирма
Впервые в Кузбассе

предлагает годовой и ежеквартальный аудит бирж, внебюджетных фондов, инвестиционных институтов, общин, страховых организаций
«Статус постоянного клиента» обеспечивает комплексное обслуживание и широкую систему скидок и льгот
Тел. 36-77-67, 36-41-77, 36-49-07
(Лицензия №000736 от 20.04.95 г. МФ РФ)

АО «ЭКСТРА М»

(Московская макаронная фабрика № 1)

Сегодня и всегда в наличии

МАКАРОННЫЕ ИЗДЕЛИЯ

отменного качества, весовые и фасованные, в широком ассортименте
пользуются повышенным спросом
Подлежит обязательной сертификации

(095) 269-8025, 269-7745, 269-7935.

Издательско-полиграфическому предприятию «Кузбасс»
требуются на работу

ученики печатников (мужчины) (тел. 52-71-56), водитель электропогрузчика, уборщица в газетное производство (тел.: 52-03-34, 52-45-67), штукатур-маляр (тел. 52-75-74), газоэлектросварщики 4-6-го разрядов (тел.: 52-74-66, 52-74-11).

Обращаться в отдел кадров по адресу: пр. Октябрьский, 28.

Прилавки-витрины холодильные;
эл. плиты с духовым шкафом; мясорубки; картофелечистки; овощерезки; шкафы пекарские 3-секционные для выпечки хлеба; привода — мясорубка, овощерезка-взбивалка; протирка, тестомесы; весы товарные и настольные;
посуда фарфоровая, стаканы граненые,
моющее средство МС-37
для мытья посуды.
Подлежит обязательной сертификации.

ТОО «Гриль» 77-69-67,
г. Томск, пер. Путевой, 36а. (382-2) 77-69-69.

Организация реализует трубы диаметром 15, 20, 25, 32, 48, 57, 76, 89, 102, 108, 114, 133, 159, 219, 273, 325, 426, 530, 630, 720, 820, 1020, 1220.
Лист 2, 3, 4, 5, 6.
Уголок 20, 25, 32, 45, 50, 63, 75, 90.

Тел. в Кемерове: 21-04-77, 21-32-74.

Подлежит обязательной сертификации.

Официальный представитель АО «Иркутсккабель»
реализует со склада в г. Кемерово:

КАБЕЛИ
— силовые марок ААБлУ, ААШвУ, АВБбШв, АВВГ, ВРГ;
— контрольные АКВВГ, КВВГ;
— силовые гибкие марки КГ-ХЛ.

ПРОВОДА
— алюминиевые неизолированные для воздушных линий электропередач марок А и АС сечением от 16 до 185 кв. мм;
— бытовые марки ПЛБН;
а также разрядники, предохранители, лампы накаливания, арматуру, профнастил, круги отрезные (для «болгарок»).

Телефоны в г. Кемерове: **25-72-09, 25-16-11.**

GENERAL TRADING COMPANY
Официальный дилер АО «ГАЗ»

Любые модели автомобилей «ГАЗ» и их модификации, в том числе:
ГАЗ-31029
ГАЗ-33021
ГАЗ-2705
ГАЗ-3309

- ДЛЯ ОПТОВЫХ ПОКУПАТЕЛЕЙ СКИДКА
- РАСШИРЯЕМ СЕТЬ РЕГИОНАЛЬНЫХ ПРЕДСТАВИТЕЛЕЙ
- ВОЗМОЖЕН БАРТЕР НА МЕТАЛЛОПРОКАТ.

Лиц. № 504328 № 504631 выд. Адм. г. Н. Новгорода.

Тел./факс в Н. Новгороде: (8312) 34-40-97, 31-35-52, 31-34-55.

Открытое акционерное общество «Предзаводская автобаза»

доводит до сведения своих акционеров, что годовое общее собрание акционеров состоится 26 июня 1996 года в 14 часов по адресу: г. Кемерово, ул. Шатурская, 2.

Начало регистрации в 13 часов.

ПОВЕСТКА ДНЯ СОБРАНИЯ:
1. Утверждение количественного и персонального состава счетной комиссии.
2. Утверждение устава ОАО «Предзаводская автобаза» в новой редакции.
3. Утверждение годового отчета, бухгалтерского баланса, счета прибылей и убытков общества и распределение его прибылей и убытков за 1995 год.
4. Отчет ревизионной комиссии.
5. Утверждение новой редакции положения об общем собрании акционеров.
6. Утверждение изменений в положение о ревизионной комиссии.
7. Утверждение изменений в положение о совете директоров.
8. Утверждение положения о генеральном директоре.
9. Выборы генерального директора.
10. Выборы совета директоров.

Для участия в общем собрании акционеры и их полномочные представители при регистрации должны предъявить документ, удостоверяющий личность, и доверенность владельца акций.

Датой составления списка акционеров, имеющих право на участие в годовом общем собрании акционеров, является 13 мая 1996 года.

За получением необходимой информации и для ознакомления с материалами собрания обращаться в экономический отдел автобазы, телефон 22-18-71.

СООБЩЕНИЕ
о проведении годового общего собрания открытого акционерного общества «Кемеровский кондитерский комбинат»

Годовое общее собрание акционеров созывается в очной форме в соответствии с решением совета директоров.
Собрание состоится 22 июня 1996 года в 10.00 часов.
Время начала регистрации — 9.00 часов.
Место проведения собрания:
г. Кемерово, ул. Рукавишникова, 15а, ДК строителей.

ПОВЕСТКА ДНЯ:
— Выборы счетной комиссии.
— Об увеличении уставного капитала.
— Утверждение устава общества в новой редакции.
— Утверждение положений об общем собрании в новой редакции.
— Утверждение положения о совете директоров в новой редакции.
— Утверждение положения о ревизионной комиссии в новой редакции.
— Утверждение положения о генеральном директоре в новой редакции.
— Утверждение годового отчета за 1995 год, баланса на 01.01.1996 года, отчета о прибылях и убытках.
— Распределение прибыли в 1996 году.
— Отчет ревизионной комиссии, отчет аудитора.
— О выплате дивидендов по итогам 1995 года.
— Выборы генерального директора.
— Избрание членов совета директоров.
— Избрание членов ревизионной комиссии.
— Утверждение независимого аудитора.

С материалами, представленными акционерам при подготовке к проведению годового общего собрания, можно ознакомиться по адресу: г. Кемерово, пр. Ленина, 35, Кемеровский кондитерский комбинат, отдел ценных бумаг.

При себе необходимо иметь паспорт или иной документ, удостоверяющий личность, а для представителей акционеров — доверенность на передачу другими акционерами права на участие в собрании.

Совет директоров акционерного общества «Кемеровский кондитерский комбинат».

7 мая 1996 года.

Информация для вас
Тел. 52-02-10.

МЕНЯЮТ

В КЕМЕРОВЕ

Благоустр. коттедж в трех уровнях (участок 16 соток, есть тел.) в Мазурове — на две квартиры или продам. Рассмотрю все варианты. Раб. тел.: 28-49-32, 28-47-45.

2-комн. кв. с тел. (жил. пл. 34 кв. м) по ул. Ворошилова и благоустр. частный дом из панелей (3 комнаты) в деревне — на 3-4-комн. кв. или продам. Тел. 53-78-24.

2-комн. кв. улучш. планир. (кухня 9 кв. м, 8 эт. 9-эт. дома, дверь железн., лоджия застеклена, квартира отделана кедром) — на две 1-комн. квартиры в Ленинск. р-не. Дом. тел. 51-65-72.

2-комн. кв. улучш. планир. (кухня 9 кв. м, 1 эт., решетки, жел. дверь) по пр. Ленинградскому — на две 1-комн. «хрущевки». Кроме правого берега и Южного. Тел. 31-86-51, после 19 час.

ПРОДАЮТ

Холодильники «Бирюса»: двухкамерные — 1600 тыс. руб., однокамерные — 1450 тыс. руб., морозильники — 1500 тыс. руб. Гарантия 3 года. Бесплатная доставка по городу. А также продаем уголок (50, 63 мм) — 1700 тыс. руб. за 1 тонну, шлак в д. Смолино. Тел.: 53-96-35, 53-79-25, без выходных и перерыва.

Деревянный дом (усадьба 15 соток) в р-не шахты «Бутовская». Обр. по адресу: г. Кемерово, переулок Кривой, 9. Тел. 53-17-31.

Автомобиль «Газель» (фургон цельнометаллический «ГАЗ-2705»), недорого. Тел. 52-48-11, с 9 до 14 час.

Площади под топливозаправщик. Тел. 55-25-07, вечером.

Холодильники «Бирюса-22» — 1600000 руб., «Бирюса-6» — 1450000 руб., «Бирюса-10» — 1350000 руб., «Бирюса-14» — 1500000 руб., стиральные машины «Сибирь» — 1350000 руб. Бесплатная доставка, Гарантия 3 года. А также продаем а/м «ВАЗ-21099» 1995 г. вып., апрель (5-ступ КП, длинное крыло), пробег 29 тыс. км, цвет «рубин». Тел.: 53-03-54, 31-46-10, круглосуточно.

Автомобиль «Тойота лэнд Краузер» 1993 г. вып. (есть лебедка), синего цвета, цена 23 тыс.$. Тел.: 53-11-16, 53-14-55.

Прицеп Юргинского завода. Цена 2300000 руб. Тел. 31-86-51, после 19 час.

А/м «ВАЗ-2106» 1995 г. вып., недорого. Тел.: 55-98-71, 51-65-17, с 13 до 17 час.

А/м «Москвич-412» 1978 г. вып., на ходу. Задний мост, КПП, запчасти. А также продаю холодильник «Норд» Тел.: 28-95-57, 34-03-25.

Недорого капитальный гараж в трех уровнях в кооперативе «Сухой лог» (на ФПК). Тел.: 23-05-06, 52-92-79.

А/м «ВАЗ-21099» 1994 г. вып., май, в хорошем состоянии, цвет «рубин». Тел. 28-06-45.

«ВАЗ-2109», вып. 1994 г., в эксплуатации с 23.10.95 г., светло-синий металлик. В отличном состоянии. Тел. 31-86-51, после 19 час.

КУПЯТ

Квартиру, желательно улучш. планировки. Тел. 23-51-40, с 10 до 17 час.

Киоск, остановочный павильон. Или воспользуюсь помощью по его установке в оживленном месте. Тел. 51-69-42.

РАЗНОЕ

Магазин «Сибирский коммерсант» предлагает чистящие, моющие средства производства Турции. Даем на реализацию. Товар сертифицирован. Адрес: г. Кемерово, ул. Арочная, 41. Тел. 23-31-36 (устав №268 от 08.01.92 г., выдан Центр. райисполкомом г. Кемерово).

Меняю трактор «МТЗ-80» в хорошем состоянии на автомобиль «Жигули» не ранее 1993 г. вып. Тел. в г. Кемерово 138-403, после 20 час., спросить Юрия Михайловича (посредник).

Инициативная группа предлагает создать ассоциацию аудиторов Кузбасса. Желающих принять участие в ее создании просим прислать заявки по тел. 28-05-66. Организационное собрание состоится 24 мая 1996 года в 10 час. по адресу: г. Кемерово, ул. Космическая, 6.

Грузоперевозки на а/м «Газель». Тел. 36-28-92 (лицензия № 402375, выданная Заводской администрацией г. Кемерово 13.05.96 г.).

Требуются продавцы мелкорозничной торговли с лицензией. Тел. 21-29-62, с 8 до 16 час.

БЛАГОДАРЯТ

Безмерно благодарю администрацию и весь трудовой коллектив Ягуновской автобазы за оказанную помощь в организации похорон жены Пивченко Агрепины Васильевны.

С уважением Пивченко П. К.

ТОО «Контакт» ликвидируется.

Все претензии принимаются в течение месяца по адресу: г. Кемерово, ул. Попова, 55, каб. 4.

Утерянную печать АОЗТ «Ужахов и К°»
считать недействительной.

Коллективы фонда имущества Кемеровской области и БКФ «Горизонт» выражают глубокое искреннее соболезнование семье Форостяных в связи с безвременной кончиной мужа и отца

Василия Гавриловича.

Коллектив редакции газеты «Кузбасс» выражает глубокое соболезнование корреспонденту Инне Яковлевне Золиной в связи с безвременной кончиной ее матери

РОЗЕНКРАНЦ Екатерины Карловны.

А-СТРОЙ предлагает:
ПФ-115 ▪ НЦ-25
КМЦ ▪ Олифа
Растворитель
Половая ▪ Масляная краска
Гипсокартон и комплектующие
Отгрузка со складов в Москве и с заводов-изготовителей

(095) 262-3107
204-0523
Ежедневно 467-3572

Сок — от 4700 руб., кофе «Пеле» — от 6300 руб., «Нескафе» — от 10500 руб., спагетти — 3100 руб., куриный бульон — 280 руб., рулеты (300 г, Германия) — 6600 руб., молоко сгущенное (Тяжинский) — 3600 руб. и другие продукты, дешево.

Адрес: г. Кемерово, пр. Кузнецкий, 22, каб. 6 и 11. Тел. 36-38-27.
Подлежит обязательной сертификации.

УПП «Опора» ВОИ г. Кемерово реализует:
— олифу «Оксоль»,
— клей КМЦ для обоев,
— халаты фланелевые и х/б,
Подлежит обязательной сертификации.
г. Кемерово, пр. Октябрьский, 73. Тел. диспет. 61-67-12.

СПЕЦОДЕЖДА
- костюмы х/б
- костюмы сварщика
- халаты белые
- халаты темные
- рукавицы х/б
- рукавицы брезент
- **перчатки:** кислотные, трикотажные с ПВХ, хозяйственные, диэлектрические
- каски
- обувь
- фартуки
- полога для а/м

г. Кемерово, тел. 36-29-47

КВН

Кузбасс подвергся налету украинской авиации

На прошлой неделе, с 16-го мая, в Кузбассе гостила команда КВН Харьковского авиационного института. Ребята из ХАИ были приглашены «Сибирскими богатырями»-КВНщиками КузГТУ и большими друзьями харьковчан. Спонсировал авиацию областной фонд поддержки Б. Н. Ельцина.

Команда КВН ХАИ — чемпион СНГ 1995 года. В прошлом году она стала первой и в рейтинге популярности среди телезрителей. Команда состоит из 12 парней, в основном студентов и аспирантов, средний возраст — 29 лет. Большинство ребят входит в сборную Содружества. Более того — шутки нынешней сборной принадлежат перу харьковского автора. В последнее время КВН стал профессией харьковчан. Команда в основном гастролирует на просторах СНГ, а ее капитан Андрей Чевурин работает в компании Александра Маслякова — «АМИК». Кстати, поэтому он и не смог приехать.

17 мая КВНщики дали первый концерт в Доме народного творчества Анжеро-Судженска. Увы, рекламы не было, и многие горожане пропустили хорошего класса шоу. Зал был заполнен едва на треть, но энтузиазм этой трети приятно удивил гастролеров. «Почему у вас пиджаки белые, а брюки черные?» «Ну мы же в Кузбассе: здесь сверху снег, а внизу сразу уголь!» — этот ответ из разминки, думаю, уже гуляет по шахтерской Анжерке.

На следующий день харьковчане играли с местными «Богатырями» в Театре оперетты Кузбасса. К сожалению, последние не успели поднакопить мощь и игра шла в один ворота «Богатыри» последовательно уступили в каждом конкурсе. Харьковчане были и веселее, и находчивее и уж, конечно, музыкальнее. Их основной солист Сергей Лаврик почти не сходил со сцены. А у «Богатырей» даже «дядька-Черномор» — капитан В. Огарков — не явился. Впрочем, легендарный Дедюля его прекрасно заменил. Тем не менее 24.4:19.4 в пользу гостей, и... все же прекрасное зрелище. Не было соревнований, была встреча друзей. Достаточно вспомнить, что кемеровские сейчас объединились в одну команду с другими «хохлами»-казаками из Запорожья.

А уже на следующий день, в воскресенье, Харьков отправился пленять Прокопьевск. И пленил-таки! И это лишний раз доказывает: делить-то нам нечего, а лучший плен — плен дружбы и смеха.

Никита МИРОНОВ.

народное творчество

Выставка мастеров

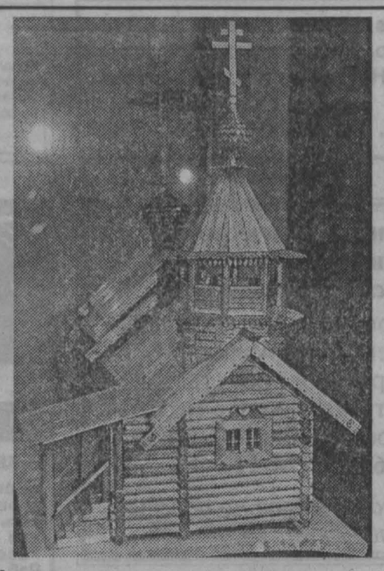

Как уже сообщалось, в Кемеровском областном краеведческом музее открылась выставка работ мастеров декоративно-прикладного искусства, организованная совместно с центром народного творчества и досуга департамента культуры администрации области.

Прикроватные ковры, вышивки, керамика, берестяные изделия, резьба по дереву, архитектурные и флористические композиции — не перечислить все экспонаты, любовно выполненные руками кузбасских умельцев. И хоть многим мастерам за семьдесят, зорок их глаз, молода душа, открытая прекрасному.

Выставка будет работать до середины июня, приглашаем всех побывать на ней, полюбоваться на творения наших земляков.

Л. СМОКОТИНА,
главный хранитель Кемеровского областного краеведческого музея.

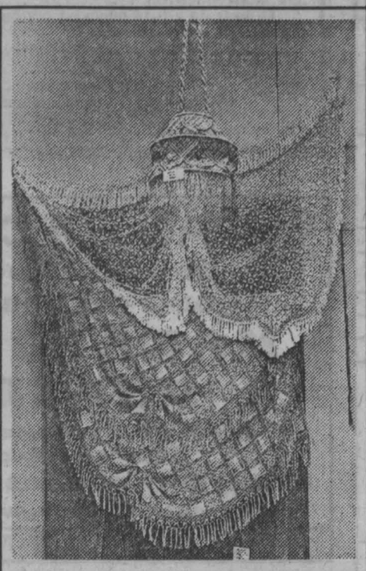

НА СНИМКАХ: экспозиция выставки; архитектурная композиция А. М. Долгих (Березовский); работы кружевниц Л. П. Бородиной (Прокопьевск), Л. Е. Черепановой (Юрга), Е. В. Коверзневой (Белово).

Фото **Виктора Грызыхина.**

черный рынок

Торговец смертью

«Наркотик — такой же товар, как и все остальное, — считает Моня (так он попросил себя называть) — Сейчас у нас рынок, а значит, если есть спрос — должно быть предложение»

В день у Мони бывает около сорока клиентов Торгует он «черняшкой» — наркотическим веществом неизвестного происхождения, в основе которого лежит опиум-сырец. Товар продает только «своим», то есть тем, кого знает в лицо, потому что Моня осторожен и на заметку милиции попадать не собирается.

К своим клиентам он относится с презрением Они отвечают ему взаимностью, но, когда им нужна «доза», вынуждены любить его как родную мать «Колются только генетически обреченные, — говорит Моня, — поэтому в какой-то мере я заботусь о генофонде нации Ведь наркоманы редко имеют детей. Им не до этого Следовательно, и уродов будет меньше»

Когда-то он сам принимал наркотики, но капитально сесть на иглу не успел: хватило ума и предусмотрительности. Вместо того чтобы совсем забыть про наркотики, он занялся торговлей «черняшкой»

«Если вы думаете, что я какой-то там суперделец наркомафии вроде колумбийских кокаиновых баронов, то глубоко заблуждаетесь, — говорит Моня. — В этом деле я просто «цифра шесть» Рядовой торговец, каких в городе много Мне привозят товар, я его продаю. Навара мне достается немного, но на жизнь хватает»

На жизнь ему действительно хватает, чего не скажешь о его клиентах. Чтобы купить свой злополучный грамм «черняшки», они готовы снять с себя или (что чаще) с других абсолютно все Как-то один парень принес Моне два килограмма сахара, потому что больше у наркомана дома ничего не было А обычно, если нет денег, ему приносят вещи Свои или чужие, Моню не интересует Обмен для него в любом случае выгодный.

Он не считает, что толкает наркоманов на преступления. «Это уже их дело: или кого-нибудь ограбить, или завязать с наркотиками, — говорит Моня. — За любое удовольствие нужно платить Иначе и быть не может»

И наркоманы платят Собственной жизнью Платят таким, как Моня, и тем, кто стоит за его спиной

«Колоться или не колоться, — это личное дело каждого, — продолжает Моня — Пока человек сам не дойдет до осознания того, что наркотики — это страшно, что-либо сделать с ним бесполезно. Даже принудительно лечить его не получится, потому что он попросту сбежит и опять придет ко мне. Придет сам, потому что никого я насильно колоться не заставляю. Подождите минуту...»

В это время появились очередные клиенты. Денег у них не оказалось. Вместо денег они принесли женский кожаный плащ. «Три грамма», — тут же, оценив товар, сказал Моня. Три грамма «черняшки» стоят 45 тысяч, плащ — минимум миллион. Но обмен все-таки состоялся. Уходя, один из наркоманов с ненавистью процедил сквозь зубы: «Буржуй» Моня закрыл дверь.

«Неважно, как меня называют Я не обижаюсь. В следующий раз они опять придут ко мне и будут умолять продать им «дозу» Смертники. .»

Денис ЛИЗИН,
Владимир АНТИПИН.

г Кемерово

память

Чтут сибиряков

Прошло более полувека, как отгремели бои под Кременчугом — тяжкие, изнуряющие при обороне в 1941-м и наступательные, кровопролитные при освобождении в 1943-м

О воинах, павших на поле боя, командование в свое время известило близких. А вот солдаты, которые умерли от ран в больницах, оборудованных под госпитали, скорее всего числятся в пропавших без вести.

Сотрудники Кременчугского историко-краеведческого музея и поисковая группа совета ветеранов войны и труда несколько лет работали в архивах, уточняя имена и места захоронений умерших от ран бойцов. Среди тысяч имен есть и кузбассовцы — шахтеры, металлурги, селяне, надевшие в суровую для Родины годину солдатскую шинель и отдавшие жизнь в борьбе с фашистскими ордами.

Мы посчитали своим долгом сообщить о своем розыске в далекую Сибирь. Пусть родные и близкие солдат, павших на Кременчуговщине, знают: на Украине помнят и чтут воинов-сибиряков. Могилы, где спят они вечным сном, были и остаются для нас священными

Если кто из родственников, друзей павших приедет навестить место их последнего успокоения, примем как родных.

В составленных нами списках могут быть неточности — военный писарь ошибся, административное деление территорий изменилось. Мы сообщаем фамилию, имя, отчество солдат, год рождения, место рождения или призыва или проживания до войны, дату смерти.

В городе Кременчуге похоронены:

Вавилов Николай Степанович, Яшкинский р-н, с Поломошное, умер 29 10 1943 г,

Кильдяев Николай Васильевич, 1925, Старокузнецкий район, пос Смирновка, умер 22 11 1943 г.,

Клеменов Иван Антонович, 1925, Кемеровская обл , умер 20 1 1944 г.,

Мордвин Владимир Прохорович, 1914, г Прокопьевск, умер 22.5 1944 г.,

Ошкин Илья Мефодиевич, 1915, г Новокузнецк, умер 12 10 1943 г.,

Хапров Нияз Шарапович, Яшкинский р-н, умер 16 10 1943 г

В селах Кременчугского района покоятся:

Еремин Петр Васильевич, 1924, г Кемерово, умер 1 10 1943 г., похоронен в с. Чикаловка,

Капустин Владимир Игнатьевич, 1919, Прокопьевский р-н, умер 28.9 1943 г, похоронен в с Воскобойники,

Ковалев Роман Яковлевич, 1909, Беловский р-н, умер 24.11 4943 г., похоронен в с. Потоки,

Меньшиков Николай Степанович, 1923, Прокопьевский р-н, умер 29.9 1943 г, похоронен в с. Воскобойники,

Строгалев Александр Федорович, 1922, г Прокопьевск, 6.10.1943 г., похоронен на о. Рублевый,

Хапров Иляз Тарнович, 1923, г. Тайга, 16.10.1943., убит южнее Кременчуга,

Булька Анатолий Семенович, 1925, Сталинский р-н, г Сталинск, умер 4.10 1943 г., похоронен в с. Келеберда,

Голохвостов Илья Михайлович, 1925, Прокопьевский р-н, с. Ново-Лучево, умер 1 10 1943 г, похоронен в с. Келеберда,

Герус Дмитрий Аверьянович, 1925, Прокопьевский р-н, с. Соколовка, умер 30.9 1943 г., похоронен в р-не с. Келеберда,

Дементьев Петр Павлович, 1925, Сталинский р-н, умер 28.9 1943 г., похоронен в с. Келеберда,

Долгов Василий Афанасьевич, 1916, с. Поляновка, умер 1 10 1943 г., похоронен в с Милови,

Карбан Василий Васильевич, 1925, Сталинский р-н, умер 28.9 1943 г., похоронен в с. Келеберда,

Клюев Василий Васильевич, 1912, с. Берцовка, умер в 1943 г, похоронен на о. Каска,

Осипов Иван Александрович, 1925, Кемеровская обл., Абакурский с/с, умер 3.10 1943 г, похоронен в с. Келеберда,

Храпатый Петр Николаевич, 1912, Мариинский р-н, с. Стефанивка, умер в сентябре 1941 г, похоронен в с. Суки-Запсилля,

Еремич Петр Васильевич, 1924, г. Кемерово, умер 1 10 1943 г., похоронен в с. Чикаловка,

Мамаев Аркадий Дмитриевич, 1925, Тисульский р-н, умер 6.10 1943 г., похоронен в с. Келеберда,

Семин Данил Петрович, 1913, Беловский р-н, с Нова-Райка, умер 5.10.1943 г., похоронен в с. Чикаловка.

Ольга ИВАНЧЕНКО,
старший научный сотрудник Кременчугского историко-краеведческого музея

Если потребуются уточнения, пишите нам по адресу: 315314, Украина, Полтавская область, г Кременчуг, ул. Октябрьская, 2, музей. Наш телефон 2-52-04

Спортивный телетайп

По сообщениям корреспондентов газеты, ИТАР-ТАСС

футбол

После крупного поражения в Волгограде от "Ротора" лидер чемпионата России по футболу владикавказская "Алания" опережает на 2 очка ближайших преследователей - московские "Спартак" и ЦСКА

шахматы

Болгарин Веселин Топалов и испанец Мигель Ильескас, набрав по 6, 5 очка из девяти, стали победителями традиционного международного шахматного турнира 17-й категории в Мадриде, в котором среди десяти участников было шесть гроссмейстеров из 15 лучших в мире

В заключительном туре Ильескас сыграл белыми фигурами вничью с Зурабом Азмайпарашвили из Боснии и Герцеговины /бывший гражданин Грузии стал единственным на этих соревнованиях, кто не проиграл ни одной партии/. Лидировавший вместе с Ильескасом долгое время россиянин Валерий Салов белыми уступил проживающему в испанской Барселоне бывшему рижанину Алексею Широву, а Топалов нанес белыми поражение Виктору Корчному из Швейцарии Вничью завершилась встреча белоруса Бориса Гельфанда с англичанином Майклом Адамсом, а еще один россиянин 18-летний Александр Морозевич белыми проиграл испанцу Пабло Сан-Сегундо /это первая победа аутсайдера турнира/

В итоге третье-четвертое места разделили Салов и Широв, набравшие по 6 очков На 1 очко от них отстали Азмайпарашвили и Гельфанд - дележ пятого-шестого мест На седьмом - Адамс /3, 5 очка/, восьмом - Морозевич /3/, девятом - Корчной /2/ и десятом - Сан-Сегундо /1, 5/

волейбол

Женская сборная России по волейболу одержала в воскресенье в городе Матида шестую подряд победу над командой Японии в серии шести товарищеских матчей, проходивших в этой стране - 3:2.

В Москве состоялся очередной тур розыгрыша Мировой лиги среди мужских команд в группе "С" В заключительном матче сборная России одержала победу над волейболистами Китая - 3·1 /16: 14, 12:15, 15:7, 15: 9/

теннис

Немецкая теннисистка Штеффи Граф выиграла финальный матч у Карины Хабсудовой из Словакии - 4: 6, 6: 2, 7: 5 на проходившем в Берлине турнире 1-й категории Женской теннисной ассоциации /ВТА/ с призовым фондом 926 тысяч 250 долларов

Австриец Томас Мустер вышел победителем проходившего в столице Италии теннисного турнира "Чемпионской серии" Ассоциации теннисистов-профессионалов /АТП/ с призовым фондом 2 миллиона 200 тысяч долларов, выиграв в финале у голландца Рихарда Крайичека - 6: 2, 6: 4, 3: 6, 6: 3

спортивная гимнастика

На закончившемся в Бирмингеме чемпионате Европы по спортивной гимнастике среди женщин в воскресенье был день финалов в отдельных видах многоборья. По сути, он свелся к соперничеству румынской и в прошлом советской гимнастических школ, за явным преимуществом последней. Последовательно на трех снарядах из четырех лидировали представительницы стран СНГ И только на прыжке, где гимнастки Симона Аманар /9, 774 балла/ и Джина Гогян /9, 768/ завоевали золотую и серебряную медали, преимущество румынок было подавляющим. Бронзовым призером стала украинка Лилия Подкопаева - 9, 756, а россиянки Дина Кочеткова и Светлана Хоркина поделили между собой 4-е место /по 9, 725/

На брусьях блеснули действующая чемпионка мира на этом снаряде Светлана Хоркина, Лилия Подкопаева и Симона Аманар, поделившие между собой первое место /по 9, 825/

На бревне не было равных Розалии Галиевой из Самары /9, 725/, удивительно четко отработавшей одну из сложнейших комбинаций в мире С ней попробовала бороться Джина Гогян, но допущенные мелкие погрешности не позволили ей завоевать "золото" - 9, 712 Третий результат у Елены Пискун из Белоруссии /9, 650/

В вольных упражнениях не было равных Лилии Подкопаевой Хотя спортсменка и выглядела несколько уставшей, она удивительно легко исполнила всю комбинацию

Несмотря на то что Подкопаева поделила первое место с олимпийской чемпионкой на этом снаряде румынкой Лавинией Милосовичи /по 9, 862/, все же выступление украинской гимнастки выглядело предпочтительнее Бронзовая медаль у россиянки Дины Кочетковой /9, 800/

"Спортлото"

Результаты 20-го тиража /19 мая/

"6 из 45": 31, 10, 21, 25, 42, 17
"5 из 36": 3, 5, 7, 12, 22
"6 из 56": 8, 11, 56, 18, 35, 38 плюс 3 /льготный/

"Спортпрогноз"

Результаты 20-го тиража /17-19 мая/

1-х, 2-1, 3-1, 4-1, 5-1, 6-х, 7-2, 8-1, 9-1, 10-1, 11-2, 12-2, 13-2

КТВ

22 мая

I ПРОГРАММА

6.00 Телеутро
8.40 "ПРЕЗИДЕНТСКИЕ ВЫБОРЫ-96"
8.50 Телеутро (Продолжение).
9.00 Новости.
9.15 "Секрет тропиканки"
10.05 "Тема"
10.45 "В мире животных"
11.30 "Угадай мелодию"
12.00 Новости.
12.10 В эфире телерадиокомпания "Мир"
12.50 "Мираж" 2-я серия.
14.05 "Джузеппе Верди"
15.00 Новости.
15.15 Вкус прессы.
15.20 "Звездный ковчег"
15.35 "Приключения капитана Врунгеля"
15.45 Кактус и К°
15.55 До-ми-соль
16.10 Зов джунглей
16.40 "Элен и ребята"
17.05 "Тет-а-тет"
17.30 "Семь дней спорта"
18.00 Новости.
18.20 "Секрет тропиканки"
19.10 Час пик.
19.35 "Угадай мелодию"
20.05 "В поисках утраченного" Лидия Смирнова Ведущий Г Скороходов.
20.45 "Спокойной ночи, малыши!"
20.55 Реклама.
21.00 Время.
21.34 Реклама.
21.40 "ПРЕЗИДЕНТСКИЕ ВЫБОРЫ-96"
21.50 "Лев Толстой" 2-я серия.
23.25 "Звездный прибой" Концерт из Севастополя
0.20 Новости
0.40 "Мираж" 2-я серия
1 50 "Цыганские песни и романсы". Поет Виктор Светлов.
2.35 "Россия молодая" 7-я серия.

II ПРОГРАММА

Кемерово

КТВ представляет...

7 00 Час плюс

Канал "Россия"

7 45 ВЫБОРЫ-96
8.00 Вести.
8 15 В этот день.
8.25 Деловая Россия.
8.45 ВЫБОРЫ-96
9.00 Проще простого.
9.30 Чрезвычайный канал.
10.00 "Санта-Барбара"
10.50 Магазин недвижимости.
10.55 Клип-антракт
11.00 "Бочка меда" А. Арканов.
11.30 Ретро-шлягер. Людмила Зыкина.
12.00 Вести.
12.20 Деловая Россия.
12.50 "Тихий Дон" Худ. фильм 2-я серия.
14.45 "Измайловский пятачок"
15.00 Вести.
15.20 Империя игр. "Гладиаторы".
16.15 Волшебный чемодан.
16.30 Там-там-новости.
16.45 "Дети - детям"
17.00 Россия в лицах.
17 30 Сам себе режиссер
18.00 "Девочка из завтра" Телесериал
18.25 Оставайтесь в шляпе.

Кемерово

КТВ представляет...

18.40 "Санта-Барбара"
19.35 Сегодня
20.00 Вести (РТР).
20.20 "Империал" представляет .
20.25 ВЫБОРЫ-96 (РТР).
20.40 Пульс.
21 10 В эфире программа "Надо"
21.45 ВЫБОРЫ-96 (РТР).
22.05 "Спаси, Господи, люди твоя" Страницы истории Знаменского собора.Телефильм.

Канал "Россия"

23.05 "Русский транзит" Худ. фильм.
0.00 Вести.
0.30 Арт-обстрел.

III ПРОГРАММА

NTSC

06.00 Начало передач
06.05 Мультфильм
06.15 Пост-музыкальные новости
06.30 Реклама
06.40 Программа передач
06.45 Программа для женщин "90х60х90"
07 00 Новости Сибири
07.20 М/с "Кэнди-Кэнди"
07 45 Реклама
07 50 "Сегодня" Информационная программа
08.25 Реклама

Кемерово

КТВ представляет...

8.30 Пульс.
9.05 Городской телеканал
11.30 "Женщина в тени" Худ фильм. 2-я серия.
13.15 Пульс.

NTSC

13.30 Программа передач
13.35 Новости Сибири
13.55 Реклама
14.05 Т/с "МАРИЕЛЕНА", 17 с.
14.50 Реклама
15.00 Т/с "СЕМЬЯ КЭМПБЕЛЛОВ"
15.50 Реклама
16.00 Программа передач
16.05 "Завтра на канале NTSC"
16.15 "Скандалы недели"
16.45 Тележурнал "Страны и континенты"
17 05 Реклама
17 15 Триллер "ПТИЦЫ-ХИЩНИКИ"(США)
19.00 Транссибирский рекламный блок
19.10 Т/с "МАРИЕЛЕНА", 18 с.
19.55 Реклама
20.05 "Завтра на канале NTSC"
20.10 Реклама
20.20 "Кузбасс сегодня" (Новости)
20.40 "Эх, дороги.. "
20.55 Реклама
21.05 Боевик "АФГАНЕЦ-2"
22.35 Реклама
22.45 "Завтра на канале NTSC"
22.50 "Уголовный розыск просит помочь"
22.55 Реклама
23.00 "Сегодня" Информационная программа
23.35 Реклама
23.40 "Завтра на канале NTSC"
23.45 Х/ф "АРНАУ", 3 с.
01 15 Герой дня
01.40 Реклама
01.50 Программа передач

Главный редактор А.В.ТРУТНЕВ.

Газета «Кузбасс» учреждена администрацией Кемеровской области и журналистским коллективом редакции. Зарегистрирована Омской региональной инспекцией по защите свободы печати и массовой информации 27.01.94 г., свидетельство о регистрации №54.

АДРЕС РЕДАКЦИИ:
650630, г.Кемерово,
пр.Октябрьский, 28.
Адрес в сети RELCOM:
E-Mail:
kuzbass@kuznews.r.kemerovo.su

СПРАВКИ: **по рекламе — 52-25-23;**
по письмам — 52-38-23;
по редакции — 52-32-74.

Время подписания номера в печать по графику 20.00. Сдан в печать 19.35.

Собственные корреспонденты: в Междуреченске — 2-82-12, Новокузнецке — 45-97-84, Осинниках — 2-50-72, Прокопьевске — 3-38-86, в Мысках — 2-18-66, Юрге — 2-45-50, Яе — 2-13-67. Телефакс 52-12-10.

Тиражи во вторник и четверг — 26147 (индексы 51901, 31029); субботу — 47705 (индексы 51901, 31029, 31023), среду, пятницу — 19511 (индекс 51901).

Объем 2 п.л. Печать высокая.

Газета набрана и сверстана на компьютерном комплексе газеты «Кузбасс».

По вопросам качества печати звонить по тел. 52-03-34.

Типография издательства «Кузбасс»: 650630, г.Кемерово, пр.Октябрьский, 28. Заказ №93.