92 (21645)
21 МАЯ 1996 г., ВТОРНИК
Розничная цена 1000 руб.

Кемеровская областная научная библиотека ГАБ.ТЕХ.-ЖУРНАЛЫ
R.S.L. KEMEROVO LIBER 26999

ОБЛАСТНАЯ МАССОВАЯ ГАЗЕТА

Кузбасс

Издается с 7 января 1922 года.

2 стр.

В Кемерове прошла ярмарка рабочих и учебных мест. Об этом событии читайте в материале «День удачи».
Фото **Юрия Юрьева.**

Сибирская летопись, 21 мая

1900-й. Началась трехдневная экономическая забастовка рабочих красноярских железнодорожных мастерских; несмотря на массовые аресты и увольнения, забастовка увенчалась успехом.

1908-й. В Ярославле умер русский писатель Василий Михайлович Михеев; родился в 1859 г в Иркутске, провел юность в Сибири; автор сборника стихов "Песни о Сибири", романа о приисках "Золотые россыпи", драмы "Тайга"; среди его стихов выделяются "Урок музыки" (о Кругобайкальском восстании), "Друзья шайтана" (о ссыльных декабристах), поэма "Через мрак к свету" (о сибирских горнорабочих)

1915-й. В Петрограде умер историк революционного движения в России Василий Яковлевич Богучарский (Яковлев); родился 4 марта 1860 г.; в 1884-1890 гг. был в ссылке в Сибири; издавал с В. Л. Бурцевым и П. Е. Щеголевым журналы "Былое" и "Минувшие годы"

1922-й. Кильдемский бой; разгром красными северной группировки якутских антибольшевистских отрядов.

1973-й. В Москве умер дважды Герой Советского Союза, участник первой мировой, гражданской и Великой Отечественной войн, Маршал Советского Союза Иван Степанович Конев; родился 28 декабря 1897 г.; в гражданскую войну был военкомом бронепоезда 102, затем — 5-й стрелковой бригады в боях против войск А. В. Колчака и Г. М. Семенова; в 1921-1922 гг — комиссар штаба народно-революционной армии Дальневосточной республики; в 1940-1941 гг — командующий войсками Забайкальского военного округа

ГАЗЕТА В ГАЗЕТЕ

Женский клуб

3–6 стр.

профсоюзы

Размах нарушений впечатлил даже бывалых юристов

В АООТ «Кузбассэлемент» трудится более двух тысяч человек. Трудиться-то трудятся, а вот зарплату живыми деньгами почти не видят. И давно, с 1994 года.

Обеспечение самым необходимым в АООТ «Кузбассэлемент» идет через магазин, что на предприятии. По завышенным ценам. С завышением, правда, воюет председатель профкома Н.И. Скокова. И в этом, похоже, да еще в организации подарков детям работающих видит предназначение профкома. Во всяком случае, профком ничуть не мешает администрации толковать законодательство о труде по своему разумению. А размах нарушений законных прав работников на предприятии впечатлил даже бывалых юристов областной Федерации профсоюзов. Вот некоторые выдержки из их заключения:

«Долг по зарплате работникам завода на 1.02.96 составил почти 2 млрд. рублей. Вместе с тем готовой продукции заказчиков имеется на сумму более 10 млрд. Для погашения долга по зарплате кредиты в 1994-1995 гг. ни разу не брались... Без согласования с профкомом разработано и действует положение о вознаграждении работников в связи с уходом на пенсию... Вопросы премирования не согласуются с профкомом... Не соблюдаются предусмотренные колдоговором размеры доплаты и надбавок за дополнительный объем работы... Отпуска без сохранения содержания навязываются работникам без их на то желания и надлежащего оформления. В вынужденные отпуска людей отправляют без определенного законом (ст. 94 КЗоТ) минимума зарплаты на период простоя... Нарушается законодательство об использовании режима рабочего времени и времени отдыха... Работа в выходные дни производится в случаях, не предусмотренных ст. 63 КЗоТа. Профком не проверяет обоснованность этих работ, дает согласие на них авансом... С 1994 года администрация не перечисляет на счет профкома удерживаемые с членов профсоюза взносы».

Рис. **Михаила Ларичева.**

На президиуме совета Федерации профсоюзов, где подводились итоги проверки «Кузбассэлемента» на предмет соблюдения законодательства о труде, были заданы соответствующие вопросы юристу предприятия Т.И. Осокиной. И она с непосредственностью школьницы ответила: приходится идти на нарушения — жизнь заставляет. По словам генерального директора А.В. Савкина, Татьяна Ивановна — его главный консультант.

Президиум совета федерации на правах, данных профсоюзам законом, вынес решение: предложить администрации области расторгнуть трудовой договор-контракт с А. В. Савкиным, о позиции юриста предприятия, о ситуации с соблюдением законности в трудовых отношениях в АООТ «Кузбассэлемент» проинформировать коллегию областной прокуратуры.

В связи с главным «защитником» прав коллектива, профкомом, вопросы напрашиваются не к нему (с ним все ясно), а к разуверившимся рабочим и служащим предприятия. Что ж так смиренны? Неужели из двух тысяч не найдется десятка человек, способных постоять за правое дело?

Римма ЕРШОВА.

выборы

Третьей политической силы в России как не было, так и нет пока

Борис СИНЯВСКИЙ, обозреватель «Кузбасса».

В серии визитов в Кузбасс кандидатов на пост Президента России наступила, похоже, пауза. Проехал мимо шахтерского края харизматический Александр Лебедь, но завернул по дороге на Красноярск Владимир Жириновский. В ближайшее время пока никого больше не ожидают.

Посещение Владимиром Вольфовичем наших палестин было во многом неожиданным. Дело в том, что буквально накануне его визита стали бродить упорные слухи, что глава ЛДПР не приедет, его удерживают какие-то очень важные дела в Москве. Доказательством этой версии служил опыт Новосибирска, где кортеж, ожидавший Владимира Вольфовича, уехал из аэропорта ни с чем. В Кемерово Жириновский все же приехал, правда, сократил программу своего пребывания почти вполовину.

Об этом всем стоит говорить, потому как на таком уровне, какой сейчас представляет в нашей отечественной политике Жириновский, ничего случайно не делается. Есть объяснение и тому, что "главный либеральный демократ страны" проигнорировал некоронованную столицу Сибири, как и тому, что он все же счел необходимым провести несколько часов на земле Кузбасса. Доподлинно причины знает лишь сам Владимир Вольфович, наблюдателям же остается строить версии. Не худшей, на мой взгляд, является та, что Жириновский совершает объезд городов Сибири не столько для того, чтобы выйти в местные телеэфиры, встретиться с общественностью и со своим партийным активом, сколько для того, чтобы провести переговоры с первыми — непременно с первыми — руководителями исполнительной власти. В день, когда Жириновского не дождались наши соседи, губернатор Новосибирской области Виталий Муха был в Москве. В Омске был в момент прилета Владимира Вольфовича в Кемерово и Кислюк, но Михаил Борисович прилетел вечером того же дня и, по нашим данным, его приватные переговоры с Жириновским состоялись.

Все это, да и личные впечатления автора данных строк (полученные не от Жириновского, стоящего на трибуне в наполненном людьми зале, но ведущего разговор в узком кругу своих сторонников) свидетельствуют о том, что в нынешней политической иерархии Владимир Вольфович занимает значительно более весомые позиции, чем это можно себе представить из расхожих публикаций о нем. Жириновский обладает несомненно острым умом, умеет точно прогнозировать развитие политической ситуации. Он нисколько не преувеличивает свои возможности и точно знает, что Президентом России в этом году ему не стать. И в этих условиях готов поддержать Ельцина. Логика Жириновского проста — если президентом вновь станет Ельцин, то очередные президентские выборы состоятся, и вот на них Владимир Вольфович рассчитывает победить уверенно. Если же президентом станет Зюганов, то... Впрочем, читатель и сам знает, что будет в этом случае — кого, как и в какие сроки мы будем избирать. Исторический опыт на сей счет богатый.

Так что на данном этапе предвыборной гонки Жириновский ведет довольно мощную пропаганду против компартийной идеи, во втором же туре, которого, похоже, не избежать, он призовет свой электорат отдать голоса за Бориса Николаевича. Владимир Вольфович допускает, что в первом туре больше всех голосов наберет Зюганов, но второй тур — при поддержке ЛДПР, Явлинского, Федорова и Лебедя — Ельцин возьмет уверенно. Поживем — увидим.

Одним абзацем
о важном и интересном

«Для окончательного выхода из кризиса необходимы поиск общественного согласия, консолидация российского народа. У всех нас нет более важной задачи, чем обеспечение гражданского мира в стране, спокойной жизни людей». Об этом заявил Президент России Борис Ельцин, выступая на заседании межрегиональной ассоциации «Сибирское соглашение», которое прошло в здании Омской областной администрации. По окончании заседания совета межрегиональной ассоциации «Сибирское соглашение» Президент России Борис Ельцин подписал Указ «О разработке федеральной целевой программы социально-экономического развития Сибири на 1997-2005 годы». В соответствии с этим указом утверждается программа «Сибирь», которой предоставлен статус федеральной целевой. В работе «Сибирского соглашения» принял участие и выступил глава администрации Кемеровской области Михаил Кислюк.

Шансы Бориса Ельцина остаться президентом в результате законных всеобщих выборов, «казавшиеся сомнительными в январе-феврале, стали реальными, а сейчас весьма серьезными» Констатируя эти перемены, агентство «Социальный психоанализ-консалтинг» утверждает в своем первом выпуске анализа состояния предвыборных политических процессов в России, что «вся предвыборная борьба еще впереди и июнь покажет, как президент сумеет их использовать». Тем временем Президент Армении Левон Тер-Петросян заявил, что победа на президентских выборах в России коммунистов приведет к развалу Содружества, «с Россией коммунистической нам не по пути»

О возможности «мирного грамотного и демократичного» изменения ситуации в России в ходе предстоящих выборов заявил на 2-м съезде рабочих страны кандидат в Президенты РФ, лидер КПРФ Геннадий Зюганов. Подчеркнув, что выборы — это единственная возможность исправить ситуацию демократическим путем, он призвал рабочих активно принять участие в контроле за их ходом. И если это право будет нарушено, то, по мнению Зюганова, народ «имеет право на протест организованный и массовый».

В соответствии с указом Президента РФ, с первого мая в два раза (с 97,5 тыс. руб. до 195 тыс. руб.) будут повышены компенсационные выплаты пенсионерам, получающим минимальные пенсии (не более 277 тысяч рублей). Этим же указом предусмотрено повышение минимального размера пенсии до уровня прожиточного минимума. Напомним, что в Кузбассе для пенсионеров минимум составляет сегодня 313 тысяч рублей.

В областной администрации утверждено положение о порядке взимания платы за сброс сточных вод и загрязняющих веществ в системы канализации населенных пунктов (распоряжение АКО № 398-р от 14.05.96). Одним из пунктов положения предусмотрено, что плата, взимаемая с абонентов за превышение нормативов сброса сточных вод и загрязняющих веществ, остается в распоряжении предприятий водопроводно-канализационного хозяйства и направляется, в частности, на финансирование мероприятий по реализации и эксплуатации систем водоотведения и очистки сточных вод.

В субботу на Запсибе прошло собрание акционеров, избравшее подавляющим большинством голосов генеральным директором предприятия Рафика Айзатулова. В состав совета директоров избран также глава администрации области Михаил Кислюк.

По народному календарю, сегодня — день апостола и евангелиста Иоанна Богослова. В народе его прозвали пшеничником: в этот день обычно пахали землю под пшеницу. Но делали это только в том случае, если зацвела черемуха.

Вчера в Кемерове открыт международный аэропорт. Подробности — в следующем номере газеты.

В воскресенье поблизости от Земли пролетел астероид «1996 Джей Эй-1», диаметр которого составляет примерно 500 метров. Это самый крупный космический объект такого рода, который астрономам когда-либо приходилось видеть на столь небольшом (по астрономическим масштабам) расстоянии. В 12 часов 28 минут (20.58 по московскому времени) между ним и нашей планетой было всего 450 тысяч километров. Для сравнения: до Луны лишь немногим более чем на 62 тысячи километров ближе. Космический пришелец был обнаружен только 15 мая. А 25 мая мимо Земли промчится еще один недавно открытый астероид, диаметр которого составляет примерно 1200 метров. Однако минимальное расстояние между ним и планетой будет примерно в три с половиной раза больше, чем при встрече с «1996 Джей Эй-1»

наши корреспонденты передают

- **Библиотеки не требуются!**
- **Зарплата: изменений нет...**
- **...с пенсиями тоже тяжело**
- **Покупатели в ожидании**

Светлана ГИБНЕРС
Новокузнецк

Приближающийся Всероссийский день библиотек (27 мая) новокузнецким библиотекарям не несет больших радостей. В крупнейшем городе Кузбасса информационно-культурные центры оказались без средств к существованию.

Ежедневно 1200 читателей посещают библиотеки. Однако вот уже три года кряду фонды пополняются всего 13-15 тысячами экземпляров изданий вместо положенных 60-70. Да и идет пополнение в основном на средства от платных услуг. Нет денег не только на комплектование, подписку, но и на техническое оснащение, на ремонт. Здание Центральной библиотеки не ремонтировалось уже семь лет. Одна из библиотек-филиалов закрыта из-за аварийного состояния, то же ожидает две другие.

Евгений НОСЫРЕВ
Ленинск-Кузнецкий

По оценке отдела по труду и занятости населения горадминистрации, Ленинск-Кузнецкий находится в предзабастовочном состоянии.

В основе социальной напряженности — все та же невыплата зарплаты. Общая задолженность по Ленинску составляет без малого 70 миллиардов рублей. Особое недовольство выражают рабочие шахты «Октябрьская» — основного поставщика энергетических углей на теплоэлектростанции Кузбасса, а также горняки шахты имени 7 Ноября, шахтоуправления «Кольчугинское», акционеры «Кузнецкой».

Лариса ЕГОРОВА
Яйский район

В первом квартале этого года поступления на счет районного отделения Пенсионного фонда составили 80 процентов от общей начисленной суммы.

В сравнении с прошлым годом это шаг вперед, но не повод для оптимизма: рассчитались с Пенсионным фондом бюджетные организации, получившие в конце квартала средства на выплату заработной платы. Большинство же предприятий продолжает оставаться должниками «с бородой». И в итоге собственных средств Пенсионного фонда хватает лишь на то, чтобы покрыть только третью часть от затрат, связанных с выплатой пенсий по району.

Валерий ШЕВЦОВ
Мыски

«Ждем президентских выборов. До выборов денег нет», — так отвечают на предложение АО «Кузнецкинстрой» приобрести строительные блоки и тротуарную плитку потенциальные заказчики.

Ну а строители считают, что любой исход выборов не в состоянии остановить их отрасль, поэтому переводят производство плитки, например, на круглосуточный режим выпуска и ждут таких покупателей, как курорт «Белокуриха»: алтайцы, не мелочась, увезли из Мысков сразу несколько вагонов тротуарной плитки.

шестое заседание

Грамотно и спокойно

Шестое заседание Кемеровского городского Совета народных депутатов ведет ответственный секретарь В. И. Налетов. После утверждения повестки, состоящей из семи серьезных для жизни города, но не очень интересных для изложения вопросов, связанных с финансами, слово берет депутат Г. П. Ковалева. От имени педагогов-бюджетников она говорит о подлинном бедствии в их среде в связи с задержкой выплаты заработанных денег. В условиях предполагаемого бюджета города ситуация может усугубиться. Депутат предлагает избрать комиссию, которая подготовит текст заявления в связи с этим, а в конце заседания вернуться к вопросу.

Таисия ШАТСКАЯ, обозреватель «Кузбасса».

Основной вопрос этого заседания звучит так: «О дополнительных мерах, направленных на обеспечение сбалансированности бюджета города на 1996 год». Докладывает В. И. Налетов. Что сделано? Между двумя заседаниями, на каждом из которых идет речь о бюджете, до сих пор не принятом, прошел цикл переговоров с администрацией, с представителем президента А. В. Малыхиным, с заместителем главы администрации области И. Ф. Федоровой. Депутаты так и не получили данные о консолидированном бюджете. Предлагаемая городу сумма вдвое занижена. Никакие обоснования крайне необходимых расходов во внимание не приняты. Но дело далеко не в эмоциях и не в требованиях. Депутаты Кемеровского городского Совета действуют на законном основании. Доказывая, что не выполнены положения пунктов 5 и 12 статьи 5 федерального Закона «Об общих принципах организации местного самоуправления в Российской Федерации», они обращаются в суд с иском к администрации области. Подобного, по словам самого докладчика, в судебной практике еще не было. Потому идут консультации с Конституционным судом. Таковы «дополнительные меры», о которых доложено коротко и ясно.

Далее рассматривают и утверждают положение о порядке назначения и освобождения от должности руководителей муниципальных унитарных предприятий, затем об оплате их труда, а также труда служащих таких предприятий. Интересно в данном случае следующее. Работают на условиях контракта. Принимает и увольняет руководителей глава города. От депутатов требуется признание самого факта типового контракта.

Утверждают положения о резервном бюджетном фонде, о городском бюджетном Совете, о городском экологическом фонде, о целевом фонде благоустройства территорий города, о целевом фонде для строительства моста через Томь. Данные финуправления анализируют дотошно, по-хозяйски. Активно участвуют в обсуждении руководители районов. Депутат Ю. П. Скворцов требует соблюдать необходимый порядок: сначала брать документ за основу, потом рассматривать по пунктам и в конце концов непременно голосовать за него, как положено, в целом. Наметившиеся было сбои выравниваются, обсуждение идет грамотно и спокойно.

В таком духе рассматривают и необходимость ввести мораторий на предоставление налоговых льгот по платежам в бюджет и утверждают положение о порядке предоставления налоговых льгот по платежам в бюджет.

В конце заседания, как и намечалось, принимают заявление по поводу ситуации, сложившейся в среде педагогов, которая усугубляется предполагаемым, существенно урезанным бюджетом города.

Судя по этому заседанию, Кемеровский городской Совет быстро обретает опыт, на глазах растет и крепнет.

КУРС ВАЛЮТЫ (ЦЕНТРОБАНК)

$ 20 мая — курс продажи 4969 руб. / курс покупки 5007 руб.

погода

МАЙ

21 мая. Восход 5.52. Заход 22.33. Долгота дня 16.41.

Новолуние 17 мая. Заход 0.03. Восход 8.32.

Из центра по гидрометеорологии сообщают:

22-23 мая местами ожидаются небольшие кратковременные дожди, грозы. 22-го днем температура +12...+17, по югу +22 градуса, ночью +12...+17. 23-го днем будет без осадков. Ветер западный, 9-14, местами 20-25 м/сек. Температура днем +22...+27, ночью +2...+7, местами до -3 градусов.

прямая связь

В ближайшие дни на телефонах прямой линии будут дежурить:

22.05 — Корчагин Святослав Федорович — заместитель директора областного центра занятости населения, **т. 53-95-66;**

23.05 — Черноиваненко Владимир Александрович — начальник главного управления архитектуры и градостроительства АКО, **т. 36-41-37;**

24.05 — Симаков Борис Иванович — начальник управления оборонного комплекса АКО, **т. 23-38-42.**

Время работы прямой линии с 15 до 17 часов.
Телефон для справок 23-37-81.

коротко

Комитет по физической культуре и спорту администрации Кемеровской области совместно с федерацией бокса Кузбасса и ассоциацией единоборств «Турнир» проводит турнир на призы 8-кратного чемпиона мира среди профессионалов Юрия Арбачакова. Снискав за многие годы большую известность, турнир привлек в этом году около 120 спортсменов из ближнего и дальнего зарубежья и впервые пройдет в ранге международного. Торжественное открытие и предварительные поединки завтра. Турнир продлится пять дней.

Завтра в «Кузбассе»:

— о беспризорных детях;

— памяти воинов-сибиряков.

ЯБК
Инвестиционная компания «ЦЕННЫЕ БУМАГИ КУЗБАССА»
☎ (3842) 25-32-87, 25-36-55, 25-44-89; fax 25-32-87
Лицензия Главного финансового управления Кемеровской области № 45
Векселя
ОБЛАСТНЫЕ, ГОРОДСКИЕ, «ТВЕРЬУНИВЕРСАЛБАНКА» И ДРУГИЕ.

Чего не следует делать, того не делай даже в мыслях.

ЭПИКТЕТ.

фоторепортаж

День удачи

15 мая в кемеровском театре оперетты прошла ярмарка вакансий рабочих и учебных мест.

Пожалуй, впервые в свете театральных огней вижу не принаряженную публику, безмятежно прогуливающуюся по мрамору храма культуры, а озабоченные лица посетителей Очереди, стихийно возникающие там и тут, оживленные пятачки — так и хочется спросить. «Что дают?» Хотя ответ и так ясен — работу! Вестибюль театра — место, встречи тех, кто ищет рабочее место, и тех, кто готов его предоставить. А среди работодателей — ГАИ, КАООТ «Азот», «Железобетон», особый казачий батальон и многие другие Вот и я останавливаюсь у представителей кузбасского казачества. Их встреча «лицом к лицу» с посетителем выливается в длинный разговор

— А женщин принимаете?

— Офицеры нужны?

— В армию казаков забривают?

Казачка Евгения, улыбчивая девушка в военной форме, подробно отвечает на вопросы что сюда берут всех (женщин — в хозвзвод, офицеров — в командный состав), что в армии казаки служат, но в своем батальоне Ярмарка для казаков, как говорит Женя, хорошая возможность сагитировать людей на службу Батальон планирует набрать 1-1,5 тыс. человек — целую армию!

Второй этаж театра в этот день —словно мини-ВДНХ Расписные подносы, картины, поделки из дерева, швейные изделия, фотоснимки — все это работы учащихся училищ Кемерова, убедительная агитация пойти после школы в эти учебные заведения. Ну, а если результат обучения «пощупать» невозможно, представители ПТУ и техникумов (их было всего около 40) готовы показать видеоролики или альбомы, щиты о профподготовке подрастающей смены

Устроитель ярмарки — Кемеровский городской модельный центр занятости — не забыл о своих коллегах из негосударственных альтернативных служб занятости — КМЦ «Профессионал» и молодежной биржи труда. Представители этих служб тоже здесь, беседуют с посетителями, раздают проспекты. Молодежная биржа, кстати, «приехала» со своим банком вакансий, в котором около 250 предложений работы для тех, кто пока грызет гранит науки и мечтает о подработке, для вчерашних и сегодняшних выпускников школ, учебных заведений. Ну, а «Профессионалу», наоборот, нужны люди с опытом — Профессионалы Хотя эта фирма в последнее время проявляет интерес и к перспективным студентам вузов. КМЦ «Профессионал» предлагает людям свою базу вакансий — главный бухгалтер, консультант с научной степенью, экономист отдела ценных бумаг, юрист, директор магазина, менеджер. Желающих поучаствовать в конкурсе на замещение этих вакансий нашлось с лихвой Ну что ж, возможно, для кого-то этот день станет днем удачи, ведь высокооплачиваемую, престижную работу вот так вдруг найти непросто

Всего посетителям ярмарки предложено около трех тысяч вакансий. Как временных, так и постоянных С направлениями на работу ушли с ярмарки 510 человек, а около 250 человек получили консультации по интересующим вопросам.

Елена ЩЕРБАКОВА.

НА СНИМКАХ: идет тестирование на физиологические свойства: быстроту реакции, память и т. д. Это поможет безработным в выборе будущей профессии; начальник отдела по профориентации Светлана Ивановна Денисова консультирует посетителей ярмарки.

Фото **Юрия Юрьева.**

супермарафон
Семипалатинск — Челябинск — Чернобыль

Семеро смелых

Семеро инвалидов-колясочников (В. Ершов, Екатеринбург, Б. Машукин, Тюмень, Э. Почейкин, Челябинск, В. Чемоданов, Новосибирск, А. Загородин, Пермская область, В. Холодов, Н. Новгород и Н. Красников) начали свой супермарафон по самым экологически загрязненным городам России 26 апреля из города Курчатова. Их маршрут — с Алтая, через Кемерово, Новосибирск, Тюмень, Башкирию, Екатеринбург, Удмуртию и Марий Эл, в Пензу, Тамбов, Липецк, Воронеж, Орел, Брянск.

Они удивили журналистов Во-первых, не было у них того угнетенного вида, который встречается у инвалидов, во-вторых, это крепкие мужчины от 25 до 57 лет, да без крепких рук и не сможешь на коляске проезжать от 80 (по графику) до 100 км в день!

Пробег организован московским клубом «Приключение», организовавшим в свое время экспедицию «Комсомольской правды» к Северному полюсу, а финансировали несколько крупных коммерческих фирм «Идея марафона, — сказала руководитель его С Паша, — ориентировать общество на духовные идеалы, в данном случае они объединили проблемы экологии и проблемы людей-инвалидов те и другие страдают от равнодушия общества Участники и сопровождающие их лица (в группе всего 22 человека, в том числе врач и повар, сопровождение — машина «Урал» с прицепом) реализуют медицинскую программу и экологообразовательную (собирают экологическую информацию и распространяют детскую литературу — через Детский экологический центр, Москва)

На пресс-конференцию (команда отдыхала на турбазе «Азота» в Березове) участники прибыли с экскурсии, организованной администрацией города Им показали коксохимический завод, свозили на правый берег, чтобы они увидели панораму города Кстати, возили на автобусе для инвалидов, купленном администрацией города (не для этого случая, а для обслуживания инвалидов). А их интересовало не только состояние экологии и сколько оредств из бюджета дают на нее и т.д., но и отношение к инвалидам в городе: выполняют ли у нас распоряжение правительства о создании рабочих мест для инвалидов, лечении инвалидов после травмы К счастью, замглавы администрации города В Павлову было что сказать принято решение о создании в облбольнице №1 профилактического диспансера, создается специальная профпатологическая больница, раньше многих создан в городе центр катастроф, изучали опыт в США, дали ему хорошее помещение и оборудование Постепенно осуществляется в городе операция «Пандус» (т.е постройка специальных съездов для колясочников)

Журналисты в нетерпении ожидали, когда закончится экологическая пресс-конференция замглавы города В Павлова, заместителя председателя городского комитета охраны природы С Ковалева и главного санитарного врача города С Иванова для участников марафона и можно будет задать вопрос им самим и о них. Ведь эти люди, крепко ушибленные судьбой, находят душевные и физические силы для преодоления постигшего несчастья. Выразив им уважение от имени читателей «Кузбасса», я спросила, как они решились на такой трудный эксперимент, как супермарафон. Вот что ответил Виктор Ершов:

— Мы хотели привлечь внимание к проблемам экологии и к простым инвалидам, доказать, что мы такие же люди, как и вы У них есть головы и руки А они из-за такого отношения к ним сидят по домам. Хочу сказать и вашей власти: мало мы видели инвалидов на улице! Нам сказали, что у вас есть спортивная команда инвалидов. Но ведь наверняка есть и инвалиды-спинальники – лежачие, как живут они? Есть люди, которые пострадали не по своей вине Как производится их трудоустройство? Как приспособлен город к инвалидам? Когда — тут Виктор назвал фамилию инвалида-иностранца, впервые проехавшего на коляске по России, — закончил путь, то спросил: что, у вас нет инвалидов? Наша задача – вытащить инвалидов из дома

У меня высшее образование, работаю на ЭВМ Мне 33 года, и вдруг этот шок! Пересилил себя, заставил выйти на улицу Ребята, друзья меня поддержали Когда впервые вышел на улицу в коляске, на меня смотрели, как на зверя в зоопарке Теперь привыкли, и я езжу по городу спокойно

Борис Машутин: инвалидов-спинальников, из-за опасных условий труда, у вас, наверное, больше всего Но в прошлом году я был в Анжеро-Судженске, так там, оказывается, спортивную коляску для инвалидов даже не видели (Павлов, правда, уточнил, что председатель ЗС закупал коляски для инвалидов в Германии)

А один из семерки, полный седой человек, под конец сказал

— Я 50 лет в коляске То, что делают наши ребята сегодня, — это труд, который словами не передать! Если бы каждый здоровый хотя бы сотую часть их усилий приложил к решению тех же экологических проблем, то через два года все решилось бы. Это, можно сказать, наш призыв. А команду я хочу поблагодарить — с моей коляской случилась неприятность, так они подарили мне коляску

Сами участники марафона на вопрос о совместимости их характеров в таких трудных условиях с искренним чувством повторяли: да, команда у нас хорошая, а это главное.

Счастливого пути, смелые люди!

Марианна ЛОБАНОВА.
Фото **Юрия ЮРЬЕВА.**

точка зрения

Молодым везде у нас дорога?

Эти слова известной песни стали почти классикой, хотя сегодня они произносятся непременно с сарказмом. Какая, мол, дорога молодым была в то время? Это вот сейчас — дорога, а тогда — тропиночка, которая за редкими исключениями вела в одну сторону в комсомол.

Нынче ситуация изменилась. Молодежь открывает свои мелкие и крупные предприятия, банки, активно участвует в жизни страны и не менее активно выстраивает свою жизнь. Вузы, несмотря на повсеместную дороговизну обучения и трудную студенческую жизнь, принимают каждый год лишь шестую часть желающих иметь высшее образование Самостоятельность молодежь проявляет и в политике не голосует, «как все» или «как родители» Молодежь создает свои политические организации, прислушивается к дискуссиям политиков, которые зачастили с некоторых пор в Кузбасс. Выбор, следовательно, молодые люди тоже хотят сделать сами. И это все уважаемых взрослых сограждан должно радовать..

Но, кажется, не очень-то любит наше старшее поколение свою смену Примеров тому множество

Ехала как-то в утреннем привычно переполненном автобусе Перед одной из остановок молоденькая девушка, чей проездной билет был вставлен в серенькую корочку студенческого, упала в обморок. Стоявший рядом мужчина посторонился и с любопытством стал наблюдать, как двое парней подняли девушку и помогли ей выйти из автобуса Как реагировали другие пассажиры?

Две сорокалетние женщины с поджатыми губами «Надо же, а такая молодая! С утра не то обколятся, не то обкурятся» И ведь видели, что у девушки явно закружилась голова, что вполне объяснимо весенним авитаминозом. Мужчина, который посторонился при падении девушки, продолжил: «Я в ее возрасте пахал, как конь, и сроду не знал, что такое обморок...»

Случай этот проясняет, какой интересный собирательный образ возник в умах старшего поколения насчет молодежи

Или вот еще. В кинотеатре «Москва» шло предвыборное выступление Амана Тулеева. Молодежи было немного Но и те, что пришли, вызвали раздражение пожилых. При входе образовалась «пробка», поскольку люди спешили занять места поближе к сцене В давке раздались реплики: «Молодой, а как нагло лезет Воруют, убивают, на «Мерседесах» разъезжают, еще и сюда из-за них не пройдешь...»

Выходит, совсем уже отказываются видеть в молодежи хорошее Предположим, что и это единичный случай: старики разволновались, сказали сгоряча. Но вот еще один пример очередь в поликлинике в гинекологический кабинет У длинноногой девушки указано в талоне время приема. Но несколько женщин, ждущих своей очереди, буквально восстали против нее «Мы уже тут час сидим, подождешь, молодая», — заявила дама бальзаковского возраста растерявшейся девушке. «Да, но мне время назначено, мне надо на работу», — попыталась было возразить она. «Всем на работу!» — отрезала другая, довольно молодая женщина. Девушка ушла.

И тут опять заговорили про «Мерседес» Как будто люди старшего поколения ходят не по тем же улицам, что и молодые, и не видят, что происходит вокруг «Мерседес» могут себе позволить лишь единицы из числа молодежи. Но вот сложился такой стереотип: наглые, хваткие, пробивные, богатые, развратные, наркоманы и бандиты

Слава богу, что думают так не все Но то, что есть немало людей, думающих так, обидно и больно. Естественное желание юношей и девушек проявить себя в жизни, реализовать свои возможности и умения вызывают прямо-таки отторжение у многих людей старшего поколения «У нас было совсем не так», «Мы вкалывали» Да кто же сказал, что вся молодежь, как один человек, тянет деньги с родителей и не «вкалывает»? Ведь, например, получая образование, приработок ребята ищут где только можно, а закончив вуз, пытаются устроиться на несколько работ, зачастую у молодых специалистов уже есть и свои семьи.

Почему же наши мамы и папы, дедушки и бабушки нежно любят своих детей и внуков, а выйдя на улицу, становятся активными ругателями всего остального молодого поколения?

Молодежь, взрослея, все активнее будет «лезть» и «вмешиваться» в жизнь старших. Потому что эта жизнь общая для всех. Тридцатидвухлетний президент компании «Дока» Владимир Довгань тоже, наверное, многих раздражает Как же, богатый, молодой, деятельный! А он тратит огромные деньги на защиту покупателей от некачественных товаров, сертифицируя не только водку «Довгань», но и вообще все продовольственные товары Он защищает качественные продукты от подделки А значит, защищает и все наше общество, желая, чтобы оно было здоровым И не он один, и не только его компания Пусть на «Мерседесах»! Пусть «молоко на губах не обсохло » Им же, наверное, тоже стоило немалого труда выйти на нормальный, цивилизованный бизнес, минуя криминальные структуры, пробивать себе дорогу, ту самую, которая молодым «у нас везде», приходилось выслушивать о себе нелицеприятные мнения старших.

Только вот что интересно: сколько же молодых и деятельных ребят не смогло пробиться через заслон общественного мнения, считавшего последние 70 лет молодым и начинающим только того, кому за сорок? И сколько еще не попадет на эту заветную, обещанную дорогу?

Евгения ЕГОРОВА.

г Кемерово.

программа «Жилище»

Новые черты старой квартирной проблемы

Гражданин России, как известно, по Конституции имеет право на жилье. И Законом «Об основах федеральной жилищной политики» определены основные принципы реализации конституционного права Речь идет о предоставлении жилья в домах государственной и муниципальной собственности в пределах нормы жилой площади на условиях договора найма, а также путем аренды, приобретения или строительства жилья за собственные средства без ограничения площади

Далее в 1993 году постановлением правительства РФ разработана и одобрена государственная программа «Жилище» Ставится задача создания правового базиса жилищной реформы, преодоления сокращения объемов строительства, изменения форм собственности и источников финансирования в создании жилищного фонда, постепенный перевод его в режим безубыточного функционирования.

Прошедший период 1993-1995 годов показал эффективность проводимой реформы в жилищном строительстве. Какие же можно сделать выводы по выполнению жилищной программы в нашей области?

В Кузбассе за 1995 год введено в эксплуатацию 650,4 тысячи квадратных метров жилья — на 15 процентов больше, чем за предыдущий. Восьмая часть построенного жилья — это индивидуальные дома, их строительство возросло в 1,7 раза в сравнении с уровнем 1991 года

За два последних года число семей, стоящих в очереди на получение жилья, сократилось более чем на 9 тысяч, свыше 22300 семей улучшили свои жилищные условия

Принципиально изменилась структура жилья по формам собственности Доля государственного и муниципального жилья снизилась с 83,6 в 1991 году до 29,3 процента в 1995 году За счет бюджетных средств в прошлом году построено 17 процентов жилья. Основным источником финансирования стали средства негосударственных предприятий и организаций, в том числе частных — личных средств граждан.

Однако в реализации программы «Жилище» ряд прогнозов и намерений не подтвердился, отдельные показатели мы получили не те, которые хотелось бы иметь.

Инвестиции в жилищное строительство за пятилетие сократились более чем в 2,3 раза, численность работающих в подрядных организациях уменьшилась почти на 25 процентов, заводы крупнопанельного домостроения работают в одну смену и то не с полной нагрузкой. Стоимость смето-монтажных работ возросла более чем в 4000 раз. Капстроительство, как никакая другая отрасль, страдает от снижения объемов инвестиций и несвоевременного, неполного расчета за выполненные работы.

В этих условиях администрацией области были приняты некоторые меры, которые, на наш взгляд, дали положительные результаты

Удалось сохранить социальную направленность инвестиций в строительстве, третья часть всех средств использовалась на сооружении объектов непроизводственного назначения, в том числе из областного и местного бюджетов на эти цели направляются практически все средства.

Учитывая, что в ряде городов и районов полностью исчерпаны мощности тепловодообеспечения и канализирования, последние два года на строительство объектов коммунального хозяйства направляется 22-23 процента от всего объема капвложений непроизводственного назначения, что в среднем на 6 пунктов больше, чем за первые три года истекшего пятилетия. Стало доброй традицией администрации области и компании «Росуголь» определять совместную программу инвестирования строительства ряда важнейших объектов социального назначения, прежде всего инженерной инфраструктуры.

Последние несколько лет практически не начиналось сооружение новых жилых домов, средства направлялись на достройку тех, техническая готовность которых составляла в городах не менее 70, в сельской местности — 50 процентов. Это позволяет снижать незавершенное жилищное строительство, величина которого составляет почти 2,8 млн квадратных метров общей площади жилья, и добиваться равнозначного ввода жилья при снижении вкладываемых средств на единицу конечной продукции в полтора-два раза.

Мы, похоже, приближаемся к стабилизации цен в капитальном строительстве. И если стоимость строительства в 1992-м в соизмеримых показателях к предыдущему году возросла почти в 28 раз, то за 1993 год — только в 13, за 1995-й — в 2,65 раза.

Принимаются меры, способствующие развитию индивидуального жилищного строительства. Речь идет о сооружении домов коттеджного, более комфортабельного, типа со всеми коммунально-бытовыми условиями и земельным участком, расширении выпуска местных строительных материалов, более удобных и эффективных для применения, развитии малого предпринимательства и сети частных предприятий в строительстве. За последние три года под индивидуальные жилые дома отведено более 20 тысяч участков. Дополнительно к этому возводятся дома в сельской местности под видом подсобного хозяйства.

Актуальна роль фонда развития жилищного строительства, созданного при администрации области в 1994 году Главная задача фонда через гарантию непрерывности финансирования способствовать решению жилищных вопросов. Достигается это за счет безвозмездных субсидий, внесения доли капвложений в те дома, которые имеют высокую степень готовности, за счет кредитов на возвратной основе, в том числе льготных, и личных средств граждан. Фонд за полтора года существования принял на доработку 22 крупных жилых дома и сдал в эксплуатацию 528 квартир

Говоря о перспективе социально-экономического развития России на 1996 год, президент в своем послании Федеральному собранию подчеркивает, что необходимо «серьезно продвинуть решение жилищной проблемы. Суть в том, чтобы для семей со скромным и средним достатком сделать доступным улучшение жилищных условий» Определено, что за счет средств федерального бюджета осуществляется финансовая поддержка жилищного строительства для семей военнослужащих, уволенных в запас или отставку, участников ликвидации последствий аварии на Чернобыльской АЭС, для беженцев и вынужденных переселенцев, коренных жителей малых народностей, для достройки молодежных жилых комплексов. Из областного и муниципальных бюджетов сооружаются дома для участников, в первую очередь инвалидов, Великой Отечественной войны, для малообеспеченных и многодетных семей работающих в бюджетной сфере, вносится доля на строительство жилья для «чернобыльцев»

Оценивая результаты реализации программы «Жилище» в 1993-1995 годах, правительство РФ сделало вывод, что, несмотря на имеющиеся положительные итоги, острота жилищной проблемы не снизилась. Необходимо повысить социальную направленность реформ, учитывая конкретные группы населения. С этой целью разработаны «Основные направления нового этапа реализации государственной целевой программы «Жилище», где определены долгосрочные перспективы федеральной жилищной политики на период до 2000 года и конкретные задачи на 1996-1997 годы.

Программа предусматривает защиту малоимущих граждан при оплате коммунальных услуг и за пользование квартирой, коренное улучшение в обеспечении жильем тех перечисленных групп населения, квартиры для которых строятся с привлечением средств федерального бюджета Кроме того, программа предполагает развитие систем целевой поддержки и ипотечного кредитования, изыскание внебюджетных источников строительства, снижение его стоимости, эксплуатационных затрат, развитие и техперевооружение базы стройиндустрии и стройматериалов, привлечение средств граждан с учетом индивидуальных запросов и финансовых возможностей заказчика, повышение качества и архитектурных достоинств жилья.

Естественно, что эта работа должна проводиться не только на общероссийском или областном уровне, но и в каждом городе, районе, на предприятиях и в подрядных организациях, в проектных институтах, независимо от их ведомственной принадлежности и формы собственности

Действие экономических, рыночных отношений покажет жизнеспособность и эффективность работы тех, кто на деле будет следовать новым направлениям программы «Жилище» За последние годы по жилищной проблеме вышло около 50 указов президента и постановлений правительства РФ Все эти материалы являются составляющими единой целенаправленной программы, задача которой сделать доступным жилье большинству населения.

Перспектива жилищного строительства в Кузбассе на 1996 год с участием средств федерального бюджета более предпочтительна, чем в истекшем году Годовой лимит инвестиций составляет около 114 млрд. рублей, компанией «Росуголь» намечено ввести в эксплуатацию 1830 квартир, за счет областной региональной программы на жилищное строительство планируется направить капвложений и кредитных ресурсов 60 млрд рублей Указанные три источника финансирования дают возможность построить более 200 тыс кв метров жилья

Намерения на текущий год таковы, чтобы не допустить снижения жилищного строительства против предыдущего года. Итоги I квартала — 53,6 тысячи квадратных метров жилья — служат неплохим подтверждением намеченному, при этом индивидуального жилья построено на 26 процентов больше, чем в прошлом году

Всем нам понятно, что квартирный вопрос — один из самых наболевших и важных для людей, и заметные положительные сдвиги в жилищной сфере больше, чем что-либо другое, смогут стабилизировать социально-политическую обстановку в области

Анатолий БОДАЕВСКИЙ,
начальник управления строительства администрации области.

пестрая жизнь

Требуются девушки по вызову, или Что делать бедной студентке

Что делать? Вопрос классический. Актуален он и сегодня, хотя звучит несколько по-новому. Как заработать? Если еще точнее — как подработать?

Не стану говорить о тех, кто проявляет чудеса в коммерции, имеет личные автомобили. Мой разговор о «среднем студенте» Вернее, о студентках А здесь, как известно, своя специфика Ведь парню найти подработку гораздо легче, чем девушке Их, как выяснилось, охотнее берут на работу И еще им не грозят проблемы, с которыми сталкиваются студентки Как сказал один остряк «Если вы студентка, вам совсем не повезло» Так ли это? Я решила провести небольшой эксперимент

Поскольку всемогущего блата не имею, то поступила, как большинство ищущих работу. Вооружилась ручкой, бумагой и кипой газет с объявлениями о работе

В пестроте объявлений сразу же обратила внимание вот на такие (они бросились в глаза). «Обеспечим работой девушек и женщин от 20 до 30 лет», «Требуется водитель с личным автомобилем Также примем на работу девушек»

Прочла я эти объявления, поудивлялась, но телефоны все-таки выписала. И начала звонить. Ответ на разные объявления был один: «Интим. Девушки по вызову». Желания совмещать вторую и первую древнейшие профессии у меня, конечно, не возникло, но для чистоты эксперимента поинтересовалась условиями. И в этом случае ответ был одинаков: «У телефона диспетчер, приходите на «собеседование». Разумеется, я никуда не пошла.

Следующая группа объявлений была немногочисленной. В них предлагалась работа секретаря (увы, в дневное время), няни для пятилетнего ребенка (место, к сожалению, оказалось занятым).

Я начинала приходить в отчаяние. Но тут кто-то подсказал: обратись в центр занятости. Послушала совета. И что же? Снова неудача. Там от меня требовали стаж работы, профессиональные навыки и предлагали загруженность на полный рабочий день.

Вот и все. Что же мне делать? «Самое главное — не отчаиваться», — сказала я себе Но, если честно, от этого легче мне не стало

Женщина... с шашкой и на резвом скакуне

Скоро в нашем городе Кемерово можно будет увидеть и такое. При казачьей бригаде организуется женская полусотня специального назначения. Нелегкая казачья служба там будет возложена на хрупкие девичьи плечики.

Впрочем, если подумать, не такие уж они и хрупкие. Еще давным-давно (что мы знаем из истории) они были пригодны не только для украшения их рюшечками и бантиками. Женщины не раз доказывали, что военные тяготы им по плечу.

Тех, кто чувствует в себе силы, сегодня с радостью ждут в казачьей бригаде. Принимаются все желающие — от 18 до 30 лет. Конечно, те, кто не успел обзавестись мужьями и детьми. Работа ведь предстоит серьезная.

Вначале будущих казачек ждет месячная подготовка. Они узнают, что такое ходить в строю, познакомятся с основами рукопашного боя, радиодела. Сдадут зачет И вот только тогда можно будет покрасоваться на резвом скакуне в красивой форме.

Что же ждет казачек дальше? Как мне сказали, благотворительная деятельность и патрульная служба.

Сегодня в женской бригаде уже числится восемь девушек. Все они чувствуют себя прекрасно. Выходит, нашли свое призвание.

Уроки жизни в студенческой аудитории

Сексуальные домогательства. Такими словами читательниц, пожалуй, не удивишь. Это становится реальной проблемой, о которой можно и нужно говорить. Особенно если они вторгаются в отношения между студентками и преподавателями. Такие приставания встречаются ничуть не реже, чем, допустим, на рабочем месте Но студенткам приходится похуже — ведь они зависят от преподавателя. Педагог решает поставить или нет зачет, позволить ли его пересдать Может так получиться, что всю оставшуюся жизнь будешь просыпаться от ночного кошмара

Не секрет, что в наших высших учебных заведениях, в отличие от школ, преподаватели в основном мужчины Случается, заносит их иной раз легкий ветерок не в ту сторону

Разве прилично, когда, например, преподаватель рассказывает на своих лекциях пикантные истории? Аудитория-то перед ним, как правило, дамская

Интересненько получается и когда какой-нибудь светоч науки начинает рассматривать свой предмет сквозь призму психосексуальных способностей, приводит примерчики, от которых пылают лица слушательниц

Не знаю, может, преподаватель имеет в виду совсем другое на этих своих лекциях, может, им движет желание заинтересовать своим предметом? Но чувство недоумения не оставляет меня.

Предвижу, что некоторые могут сказать: вот, мол, нехорошие студентки, не ценят стараний преподавателя, видят только одно — сексуальные домогательства. Но если вдуматься в то, о чем я говорю, это вовсе не безобидные вещи. Если честно, неприятно слушать сальные подробности на лекциях. Вот почему на первом курсе случаются даже истерики, некоторых покидает желание ходить на занятия. Но это еще цветочки

Куда «круче», когда преподаватель предлагает «заработать» оценку или зачет. Примеры? Пожалуйста Один из преподавателей физкультуры предложил двум девушкам «заработать» зачет, встретив с ним Новый год. Возмущенные девушки поделились с подругами и очень удивились, что избранницами были не только они у любвеобильного тренера

Поймите меня правильно, я не хочу оставить грязное пятно на всех преподавателях физкультуры Но тем не менее это случается И не всегда обходится гладко

Но даже и этих преподавателей еще как-то можно понять Вокруг так много красивых девушек. Нельзя понять то, что выходит за всякие рамки

Вот, например, какой случай был в нашей медицинской академии. Одна симпатичная студентка там, собрав зачетки группы, пришла с ними к преподавателю. Долго пришлось ей бегать от него за закрытой дверью. «Шалуну» было около 70 лет. Девушка получила нервное потрясение.

Другой пример Также не первой молодости преподаватель шокирует другими «манерами», которые проявляются во время сдачи экзаменов. «Садитесь», — вежливо говорит он пришедшей сдавать экзамен девушке и кладет руку на предложенный стул. Девушка, конечно, медлит, но руку никто не убирает. Если студентка садится — оценка ей обеспечена. В противном случае удовольствие сдачи экзамена придется повторить не раз.

Как видите, проблема существует Что же нам делать в таких случаях? Как уберечься от приставаний, не расставаясь с родимым учебным заведением? Исходя из личного опыта, опыта подруг и даже советов самих преподавателей, могу посоветовать следующее

Любителей рассказывать пикантные истории особо бояться не следует Как правило, разговорами все и ограничивается, на серьезные вещи они не осмеливаются Иногда помогает сделанное вами замечание Но с этим следует быть поосторожнее. Один примет к сведению и зауважает вас, другой затаит злобу на всю оставшуюся студенческую жизнь.

Самое серьезное, с чем можно столкнуться, — это с преподавателями второй категории. С такими лучший, а иногда единственный выход — принять ничего не понимающий вид, перевести все в шутку. «Крутые» предложения редко делаются напрямую

Если пойдете жаловаться на такого преподавателя, успеха не ждите. В 99 случаях из ста пострадаете именно вы. Лучше примите вид наивной ромашки, на которую посмотреть-то грешно.

Что касается третьей категории — прямо не знаю, что и сказать. Люди эти пенсионного возраста, страдают одышкой, сердечники Реальная опасность здесь, конечно, невелика, но нервное потрясение возможно

И самый главный совет милые девушки, не провоцируйте сами Преподаватели ведь тоже люди, они тоже мужчины Конечно, соблазнительно немного помочь себе на экзамене, укоротив юбку, расшнуровав декольте Но стоит ли?

Подборку подготовила
Елена РОДИНА,
студентка Кемеровского государственного университета

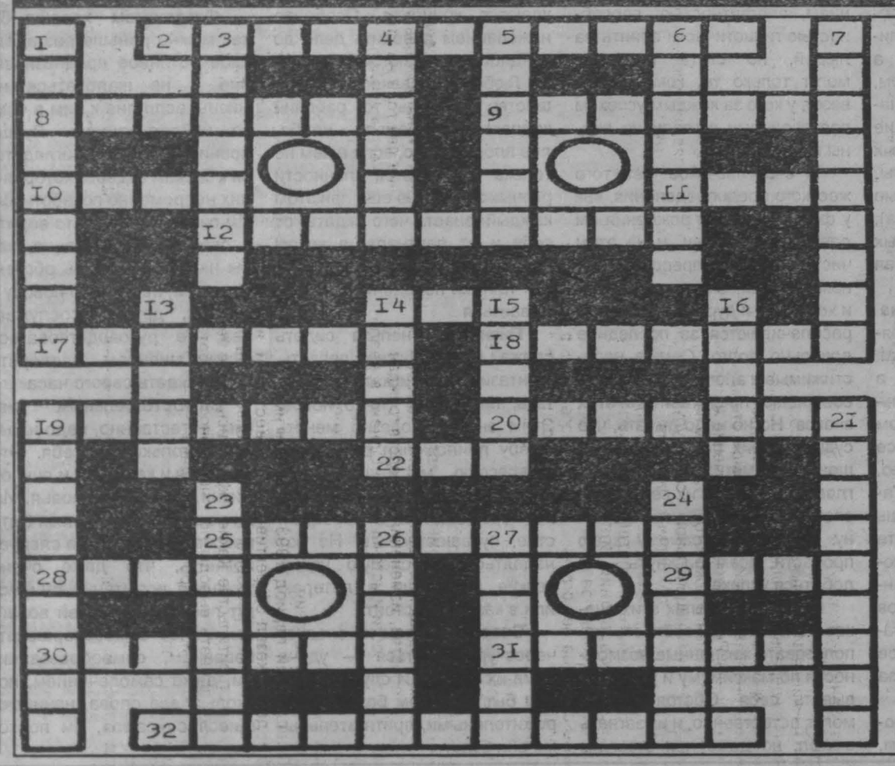

ПО ГОРИЗОНТАЛИ: 2. Правительница страны, имеющая неограниченную власть. 8. Танцевальный зал при ресторане. 9. Возражение, замечание на слова собеседника. 10. Слабый спиртной напиток 11 Обман, рассчитанный на создание ложного впечатления. 12. Игра в ответы на вопросы 14 Оттенок краски, например губной помады. 17 Ласковое разговорное обращение к женщине, девочке 18 Российская лыжница, многократная победительница на последней Олимпиаде. 19. Картофельные оладьи. 20. Острое и внезапное проявление болезни. 22. Зловредная баба из русских сказок. 25. Наивная женщина, чересчур простая и непосредственная в своем поведении. 28. Самая простая прическа. 29. Супруга 30 Шуи, скандал. 31 Современное название расклешенной модели верхней одежды. 32 Русский математик 19 в., первая женщина — член-корреспондент Петербургской академии наук.

ПО ВЕРТИКАЛИ: 1 Глянцевитая жесткая хлопчатобумажная бельевая ткань 3 Героиня романа Л Толстого «Воскресение» 4 Руководитель церковного хора 5 Модная в конце 19 в. принадлежность женского платья в виде подушечки, которую подкладывали для придания фигуре пышности. 6. Обязательное безбрачие католического духовенства 7 Толстая подошва обуви 13 Самый твердый природный камень 14 Наиболее узкая часть туловища 15 Вид тюленя, а также мех его 16 Короткие брюки. 19. Изысканное кушанье. 21 Раздел медицины. 23. Приспособление для обмахивания во время жары 24. Самка оленя. 26. Заинтересованность в совершении чего-нибудь. 27 Партнер Любови Орловой в фильме «Веселые ребята»

Ответы на кроссворд, опубликованный в номере за 19 апреля 1996 г.

ПО ГОРИЗОНТАЛИ: 1 Воронок. 5 Топоров. 12 Метрика 13. Гватемала. 14. Ранжир. 15. Посол. 16. Пача. 19. Офис. 20 Пикет. 21 Декада. 24 Соловей 25. Корсика. 30. Пасека. 32. Вотум. 33. Осел. 36. Икра. 37 «Колос». 38. Лантан 41 Урбанский. 42. Америка 43 Комитат 44. Каракал.

ПО ВЕРТИКАЛИ: 2. Останкино 3 Оливин 4 Опак 6 Обапол 7 Овес. 8 Одавара. 9 Сморчок. 10 Угломер. 11 Барабаш 17 Дилер 18 Текст 22 Топки. 23 Бонус 26 Касаткина 27 Оппидум 28 Воронин 29 Плантаж. 31 Серебро 34 Москва 35 Манера 39 Инки 40 «Лада»

Редактор выпуска Лариса ИДОЛЕНКО.

Женский клуб

ГАЗЕТА В ГАЗЕТЕ

конкурс на лучшее письмо

Движение умов приводит сегодня к возвращению в нашу жизнь оттесненных на дальний план понятий. Одно из них — свободная женщина. Странное, на первый взгляд, сочетание этих слов всегда вызывало острые дискуссии. Так происходит и сегодня.

Условно определяя свою позицию в этой полемике, мы должны, как мне кажется, решить для себя: какая свобода нам нужна — свобода от или свобода для? Какую борьбу мы за нее ведем — с собой или с другими?

Для начала вспомним: проблема свободы женщины волновала людей с библейских времен. С ней связано и появление легенды о предшественнице Евы, той, которая была равна Адаму и создана одновременно с ним из Земли (прекрасная легенда!). Но была и Ева. Вот, наверное, почему в каждой из нас живут они как бы обе — покорная, мягкая Ева и независимая Лилит. И победу в каждой из нас поочередно одерживает либо та, либо другая.

Но между тем все мы хотим быть свободными. И не всегда можем понять, что есть она. Возможно ли избежать одиночества, выйдя на поиск свободы?

Скорее всего, думаю я, свобода просто живет внутри нас. И она просыпается, как только мы находим свое место в жизни. Для кого-то оно в семье и детях, что вовсе не мешает многим чувствовать себя свободными людьми. Для кого-то она в научных лабораториях, общественной деятельности.

Вспомните одну из самых женственных героинь нашей литературы — Маргариту. «Невидима и свободна» — эти слова для меня всегда звучат музыкой.

И что же все-таки такое свободная женщина? Я подошла к концу письма, но лучше, чем многоточием, закончить его не могу. Ответа умного у меня нет. Утешает одно: самые тяжеленные трактаты, поднимающие вопросы о свободе человека и, в частности, женщины, заканчивались так же.

Елена ДОРОФЕЕВА,
учительницы 14-й школы г. Прокопьевска.

Фото Николая Карева.

Сегодня в «Женском клубе»:

Дочки-матери России

Тайна дома Бронте

Это — судьба...

Звоните нам 52-45-29.

не могу молчать

Дочки-матери России в контексте недавней истории

Дорогие читательницы, в дни начавшегося марафона президентских выборов, яростного перетягивания каната избирательных симпатий претендентами на свою сторону мне хотелось бы обратить ваше внимание на события и факты, которые беспристрастно фиксируют то, что было, с математической точностью отражают то, что есть, и беспощадно прогнозируют то, что будет.

Вначале хочу высказаться о демографических процессах. О рождаемости, естественном приросте населения, в которых дочки-матери России, сами того не подозревая, играют важную роль. Многие политики, рвущиеся сегодня к власти, хотят разыграть эту карту, приводя удручающие факты нашей жизни. И кто-то ведь верит им. Но давайте обратимся к настоящим цифрам и фактам. А они нам многое расскажут. И, в частности, то, что демографическая катастрофа, ухудшение здоровья людей, в том числе и женщин, началось отнюдь не сегодня.

Сегодняшняя демографическая ситуация в стране известна: в 69 регионах из 89 началась депопуляция, то есть вымирание. Основы которой были заложены давно. Я докажу это на примере нашего родного края — Кузбасса.

Самая высокая рождаемость у нас была в довоенном 1940-м и послевоенном 1950-м — 38 и 38,5 на тысячу человек. С 1950 года началось неуклонное снижение рождаемости, а в относительно благополучном «застойном» 1965-м она составила 13,2. Повышение смертности началось после 1965 года и в последующие уже никогда не снижалось. Перекрест показателя смертности и естественного прироста населения произошел в 1970 году, тогда, когда о перестройке никто, наверное, и не помышлял.

Особенно красноречивы так называемые специальные показатели воспроизводства населения, к которым относится число девочек, рожденных одной женщиной за репродуктивный период. В Кузбассе только в 1958-1959 годах этот коэффициент составил немногим более единицы — 1,42. По данным переписи населения 1969-1970 гг., 1978-1979 гг., 1988-1989 гг., он не достигал единицы. То есть получается, что уже несколько десятилетий женщина у нас в свой детородный период не воспроизводит себе замены.

Приведу еще один факт. На протяжении нескольких десятилетий рождаемость в популяции поддерживается у нас на уровне 40-60 процентов за счет первых и часто единственных детей. В связи с этим начавшийся процесс депопуляции будет просто катастрофическим в первые десятилетия нового века. Нетрудно понять почему. Ведь в активную фазу деторождения вступят родившиеся в 90-е годы, которые характеризуются низкой рождаемостью. Смертность же в это время будет очень высокой — население заметно постареет.

Эти данные я могу обнародовать лишь сегодня, хотя владею ими с 80-х годов. Дело в том, что, работая над материалами под грифом «Для служебного пользования», я давала подписку не доводить их до сведения широкой общественности. Ей ведь не обязательно было знать, что в ней происходит.

А за этими цифрами скрывается многое. Они, в частности, заполняют печальные страницы о способе снижения рождаемости — абортах.

Если когда-нибудь будет написана книга об истории абортов в России, ее читатель, думаю, содрогнется от ужаса. В ней будет приведена не только чудовищная статистика, но и факты потрясающей жестокости власти по отношению к женщине. Эта власть то принимала декрет о разрешении аборта (В. И. Ленин, 1920 г.), то запрещала его, не предоставляя при этом никаких средств защиты от непланируемой беременности (постановление Совнаркома, 1936 г.), то вновь отменяла запрет на аборт (постановление правительства, 1956 г.), не разработав государственной системы планирования семьи.

К сожалению, у нас не только не говорилось, но и совершенно не осознавалось, что в России в течение нескольких десятилетий шла необъявленная война, приносящая миллионы жертв. С одной стороны фронта были невинные беззащитные младенцы, с другой — матери, отцы, государство. Увы, наше сознание было далеко от того, чтобы признать права нерожденного ребенка. Даже в Конституции записано: человек имеет права начиная с... рождения. А между тем мир давно уже осознал, что человеческая жизнь начинается не с момента рождения, а с момента зачатия. Мы до сих пор не понимаем, что аборт — это единственный случай, когда мать, потеряв дитя, благодарит «наемного киллера» Что аборты — это трагические страницы материнской смертности.

Среднеевропейский стандарт материнской смертности в относительных показателях составляет 22, а в нашей стране он в пределах 50-60 В развитых странах причинами материнской смертности являются неизбежные, а в нашей стране предотвратимые, в том числе, аборты.

Сведения о материнской смертности, так же как и об абортах, в нашей стране долгое время замалчивались. Даже статистика в связи с этим была особой. Она не позволяла вести сравнение с показателями других стран. Империя лжи жила по своим законам.

Другой мир — по своим. Проблему нежелательной беременности и ее последствий он осознал более 30 лет назад. Тогда и была сформулирована концепция планирования семьи как компонент программы здоровья матери и ребенка. В то время Международная федерация планирования семьи объединила национальные ассоциации более 130 стран, заявив еще об одном праве человека — праве репродуктивного выбора. Согласно которому мужчина и женщина сами определяют, когда и сколько им иметь детей. Их право обеспечено четко функционирующей системой планирования семьи.

Россия не приняла программу ВОЗ. До сих пор наша страна остается единственной (в числе экономически развитых стран), где переход от высокого уровня рождаемости к низкому произошел за счет исключительно искусственного аборта. На протяжении многих лет Россия удерживает первое место в мире по количеству абортов. В год их производится от 3,5 до 4,5 миллиона. В Кузбассе — от 60 до 80 тысяч.

И вот только в 1991 году была создана общественная организация — Российская ассоциация планирования семьи. Позднее благодаря комиссии по вопросам женщины, семьи и демографии при Президенте РФ — государственная структура — Российский центр планирования семьи.

Сегодня тревога по поводу репродуктивного здоровья женщины звучит в полный голос. Но бить-то ее надо было много раньше...

Вот и получается, что коммунисты, безраздельно стоящие у руля страны и рвущиеся к власти сегодня, по меньшей мере лукавят, когда «забывают» о своем вкладе в нынешнюю нашу трагедию.

И с нашей памятью творится что-то неладное. А ведь такие провалы могут нам дорого обойтись. Вот почему в своем обращении к вам я хочу вернуться к личным воспоминаниям, которые неизбежно перекликнутся с вашими. А сделать это я хочу для того, чтобы все мы всерьез задумались, какое решение завтра принять для себя на выборах.

Я родилась в злосчастном 1937 году. Тогда, когда многие становились сиротами еще до своего рождения. Никогда не забуду хорошего мальчика Ганечку, что жил на Тыргане, вокруг него всегда испуганно шептали: «Его отец — враг народа» А в 1939-м что было? Наши бедные матери тащили нас, сонных и плачущих, в ночную очередь за хлебом, чтобы «десятковый» отметил «лишний рот» Как трудно было сказать слово «папа» тому, кто за четыре года войны стал незнакомым дядей в гимнастерке.

Я не могу забыть реформу 1947 года. Это она вырвала из рук моих родителей последние деньги, скопленные на покупку коровы, главной нашей кормилицы. Моя мать, имея на руках троих детей, заходилась в крике. Но я что-то не припомню открытого возмущения такой жизнью, не выставлялись пикеты около обкома партии, не шли демонстрации с лозунгами «Сталин — предатель народа» Я помню только «счастливое детство», то время, когда я в команде таких же босоногих, стриженных «под Котовского» бегала по базарчику с бидончиком колодезной воды и кричала: «Ну, кому воды холодной на желудочек голодный! Десять копеек стакан, двадцать копеек — досыта напиться!»

В своей взрослой жизни я ни разу не была и не пойду на базар. Потому что с ним моя детская память навсегда связала ощущение нищеты и унижения. Прости меня, Леня Керзон, но моя жестокая память не позволяет забыть твою молодую красивую мать, которая в июльскую жару ходила в пальто. Другой одежды совсем не было. Моя память зафиксировала и другое. Например, обкомовский магазин на улице Островского, там никогда не было очередей, там всегда была вкуснятина на полках. Простому смертному этот магазин был недоступен. Я помню существование столов заказов, ателье, государственных дач, «охотничьих» домиков, всего того, что воспринималось нами как неотъемлемые атрибуты партийной власти.

Думаю, найдутся среди нас такие, кто когда-то учился в Томске. Помните, как мы брали «на абордаж» единственный плацкартный томский вагон. Нам и в голову тогда не приходило быть чем-то недовольными. Ведь через несколько минут езды все утрясалось, и мы, молодые, красивые, пели: «Сиреневый туман над нами проплывает...» Может быть, стоит вспомнить и о том, как за «так» работали в колхозе, как спали на нарах, как, обовшивленные, возвращались в Томск, и только после «прожарки» нас пускали в общежитие.

Думайте, вспоминайте. Может быть, тогда для вас сомнительным покажется аргумент коммунистов: «Ведь было и хорошее». Да, хорошее было. Это люди, которые работали много, а довольствовались малым. Люди, которые не имели представление о правах человека. И еще были прекрасные песни.

Сегодня говорят: коммунисты были разные. А мне думается, люди были разными, а коммунисты — на одно лицо. Готовые растоптать близкого человека за его «персональное дело», строго следить за выполнением уставных норм (не дай бог, заработаешь на стороне какие-нибудь гроши), готовые единогласно голосовать за «руки прочь...» (в то время как страна вела бесконечные войны на чужих территориях).

Я тоже была коммунистом. Может быть, и сейчас осталась бы им, если бы не увидела то, о чем должна была догадываться Случай привел меня в Академгородок. Когда я увидела великолепные апартаменты для слушателей, аудитории, концертные залы, рестораны, кафе, когда я всего за рубль сорок копеек отведала множество деликатесов, я поняла, что коммунисты так просто лакомый кусок не отдадут. Конечно, они немного растерялись поначалу, но все-таки не настолько, чтобы расстаться с мыслью о своем господстве.

Подозреваю, «новые русские» — это старая номенклатура — партийная, комсомольская, государственная. Номенклатура, которая не имеет себе равных в мире по части создания механизма присвоения ценностей и привилегий разветвленному аппарату насилия. Первое ими уже сделано, осталось второе. Что они блестяще и сделают в случае прихода к власти. В помощниках будет их семидесятилетний опыт. Тревожные симптомы уже появились: на слуху снова «шпион», «это нужно Америке».

Вероломство и коварство новых коммунистических лидеров, как мне кажется, заключается в том, что они понимают: коммунизм как политическая система ведет в никуда. Они надеются на наше плебейство.

Я не буду голосовать за кандидатата в президенты-коммуниста. Потому что не хочу, чтобы моя страна вернулась в объятия сатаны. Я не хочу жить во зле и лжи.

Чтобы быть до конца понятой, скажу вот еще что. У меня есть свой счет к нынешнему президенту. Прежде всего это страшная, не имеющая оправданий война в Чечне. И все-таки я проголосую за него Так как в нем вижу хоть какой-то шанс прорваться к достойной жизни.

..9 Мая мы отмечали очередную годовщину Победы. И снова страна плакала навзрыд: о погибших и пропавших без вести в той войне, об уходящих из жизни ее участниках, так ничего хорошего не увидевших в этой жизни, о погибших наших соотечественниках в неведомых, чужих нам землях, о погибших и погибающих на собственной земле.

Сколько же можно так жить? Сколько же можно жить навзрыд? Сколько же можно начинать с нуля?

Галина УШАКОВА,
профессор Кемеровской медицинской академии.

что говорят звезды

Это — судьба

Одни родились «в рубашке», другие всю жизнь «несут свой крест». Одни — любимцы фортуны, другие — просто притягивают несчастья. Этому феномену было дано одно название — судьба.

Взаимодействиям человека и судьбы посвящена отдельная структура Она по своему типу напоминает все структуры — 12 знаков восточного гороскопа разбиты на четыре тройки

Тройка четных знаков **Тигр-Крыса-Собака** представляет стихию полной предопределенности, фатальности и предначертанности судьбы

Другая четная тройка, **Лошадь-Обезьяна-Дракон**, демонстрирует иную крайность — самостоятельных людей, которые сами планируют жизнь, сами осуществляют планы, сами загоняют себя в болото и сами же вытаскивают себя оттуда за волосы Вместе эти шесть знаков представляют людей цельной судьбы, все им предназначенное они вершат от начала до конца

Совсем другое дело — нечетные знаки Тройка **Кабан-Петух-Коза** являет собой стихию вечного начала и зарождения Начинают они мощно и задорно, стоят у истоков всех славных дел, получить же реальную пользу, дождаться плодов своего труда им удается редко. Противоположная тройка нечетных знаков, Змея-Кот-Бык, — это вечные баловни фортуны Казалось бы, никаких усилий не прилагая, они совершают самые невероятные карьеры, достигают высот всемирной славы Они идут по жизни легко, элегантно и непринужденно.

Тигр-Крыса-Собака. Карьера фаталиста не обоснована ни воспитанием, ни внешностью, ни условиями, в ней нет логики, нет переходов со ступени на ступень, а всегда есть необъяснимый проскок, прыжок через пропасть Фаталисты врываются в жизнь, полностью готовые к исполнению своей миссии В истории любого государства правители-фаталисты играют важную роль, но особенно хороши они на переломах истории, когда нельзя сомневаться в своей правоте, нельзя оглядываться на других

Судьба фаталистов направляется сверху, и влияние общества тут ничего не значит В туманной дымке они видят что-то свое и мало интересуются советами со стороны

Казалось бы, фаталисту легко живется, все за него решают на небесах, важно лишь вовремя повернуть в нужном направлении Однако ощущение своего предназначения, предопределенности не делает фаталиста покорным, пассивным, а тем более легким человеком, напротив, чаще всего это фанатики, ради дела отказывающие себе в самых элементарных удовольствиях Фаталисты, очень волевые и напористые люди (когда цель им ясна), превращаются в неподвижных и пассивных, когда очередная задача не поставлена

Дракон-Лошадь-Обезьяна Антиподами фаталистов являются самостоятельные знаки Их лозунг на Бога надейся, а сам не плошай И действительно, надеются они в основном только на себя У них все последовательно, образцово, правильно и поучительно Талант для этих знаков лишь затравка, сотая доля процента успеха, все остальное — бесконечный труд и самосовершенствование Среди этих знаков практически нет гениев Счастье у самостоятельных знаков возможно лишь как награда за труд.

«Самисебяделавшие» любят прихвастнуть трудолюбием, упорством и не всегда понимают, что их самодеятельность — та же судьба, тот же крест, но не спущенный с неба, а поднятый с земли

Змея-Кот-Бык Избранники фортуны, безусловные счастливчики Счастливчик не тот, кто приумножает и без того большое количество выпавших ему на долю радостей Это тот, кто даже из бед и житейских передряг способен извлечь удачу, пройдя по лезвию бритвы или краю пропасти И даже если он упадет, то сможет подняться

Те, кого ведет по жизни счастливая звезда, очень часто люди приятные во всех отношениях, причем чем приятнее они, тем больше окружающие хотят им угодить Получается замкнутый круг — счастливчик притягивает фортуну своим очарованием, элегантностью, способностью гипнотически влиять на людей, но стать таковыми могут только те, кому всегда везет, у кого за каждым успехом постороннему взгляду не видны пот и кровь

У счастливчиков нет того жесткого предопределения, как у фаталистов От рождения им дается карт-бланш, и на этом чистом бланке, предоставленном судьбой, они могут писать и хорошее, и дурное, причем не расплачиваются за последнее довольно долго Самые непостижимые и алогичные карьеры совершают представители этих знаков Но не надо думать, что судьбы у них безоблачны, лишены драматизма Один из главных секретов их везения — способность разбудить фортуну, пройти по самому краю пропасти, всем рискнуть — и добиться успеха

В представителях этих знаков заложена способность использовать жизненные возможности по максимуму и реализовывать себя Обстоятельства могут, естественно, и их загнать в угол, но даже при этом им удаются концовки Особенно нежеланием доводить дело до кондиции отличаются Петухи

Любое человеческое сообщество — будь то рабочий коллектив или семья — наиболее плодотворно, если в нем не только сочетаются личности разных знаков, но еще при этом каждый знает, чего ждать от себя и от партнера, в каком направлении действовать, какой тактики поведения придерживаеться

Пионерам нельзя сидеть сложа руки Нужно дерзать, фантазировать, искать, изобретать, пробовать что-то новое Этим знакам полезно менять сферу приложения своих сил, профессию, местожительство Им просто жизненно необходимо перемещаться в пространстве, путешествовать Но вот надеяться на слепую удачу, всякие выигрыши в лотерею или в казино не стоит

Счастливчикам не следует чересчур суетиться — удача сама их найдет И случится это тем быстрее, чем более обворожительными, притягательными они будут

Фаталистам хорошо бы как можно раньше разгадать свое истинное предназначение и не жаловаться на жизнь, если она к ним в чем-то неблагосклонна. Лучше повнимательнее приглядеться к знакам судьбы, которая о них непременно позаботится Им очень важно свято верить в свое предназначение, как бы ни складывались обстоятельства, не идти на поводу у родных, друзей, сослуживцев, не руководствоваться чужим мнением, а творить свое и ждать своего часа

Самостоятельным знакам, естественно, надо надеяться только на себя. Это касается и карьеры, и личной жизни, и даже здоровья. Им ни в коем случае нельзя быть пассивными и всегда следует помнить, что даже очень тяжелые испытания они могут преодолеть своей волей, занимаясь самосовершенствованием, самообразованием, даже самолечением, поскольку все слова, начинающиеся с «само», им подходят

Крыса	Бык	Тигр	Кот	Дракон	Змея	Лошадь	Коза	Обезьяна	Петух	Собака	Кабан
1924	1925	1926	1927	1928	1929	1930	1931	1932	1933	1934	1935
1936	1937	1938	1939	1940	1941	1942	1943	1944	1945	1946	1947
1948	1949	1950	1951	1952	1953	1954	1955	1956	1957	1958	1959
1960	1961	1962	1963	1964	1965	1966	1967	1968	1969	1970	1971
1972	1973	1974	1975	1976	1977	1978	1979	1980	1981	1982	1983
1984	1985	1986	1987	1988	1989	1990	1991	1992	1993	1994	1995
1996	1997	1998	1999	2000	2001	2002	2003	2004	2005	2006	2007

советует психолог

Почему все в одно ухо влетает, а из другого вылетает?

Куда я положила ключи от квартиры? Почему они теряются всегда в нужный момент? А выключила ли утюг — убей, не помню. Что же со мной в конце концов происходит?

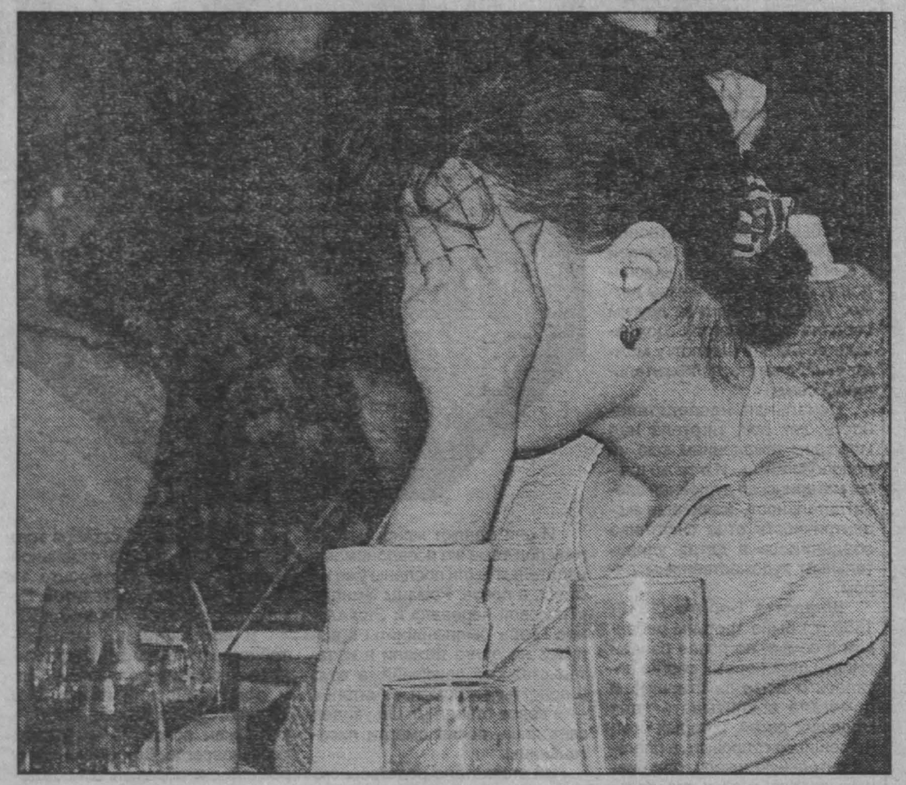

Специалисты считают, что временные провалы в памяти — явление совершенно нормальное Обычно мы связываем свою забывчивость с тем, что годы берут свое, но в 30-40 лет правильнее искать причину не в возрастных изменениях, а в чрезмерной перегруженности, стрессах. Проблемы рвут нас на части Мы должны успеть и тут, и там, думать одновременно о десятках дел и поручений, связанных с работой и домом Подобная суета, неразбериха затрудняют процесс обработки информации, поступающей в мозг. Нелегко вспомнить то, что было заложено в память при сумбурных обстоятельствах. Неудивительно, что кое-что просто выпадает из поля зрения. Но с провалами в памяти можно успешно бороться. Мы предлагаем восемь способов оживить ее Эти упражнения не только просты, их можно делать с удовольствием

Память нужно тренировать

Не бойтесь нагружать свою память новой полезной информацией. Дополнительные знания, почерпнутые из книг, общения, лишь помогут поддержать умственную активность, улучшить функционирование памяти. Способствуют этому и различные головоломки, кроссворды.

Есть упражнения на тренировку зрительной памяти Вот одно из них находясь в незнакомом месте (поликлинике, гостях, магазине), постарайтесь запомнить расположение десяти различных предметов. Позже, когда выйдете на улицу, попытайтесь вспомнить, где находится каждый предмет

Забывается то, чему мы не придаем значения

У вас наверняка бывало такое вы заботливо прячете подальше вещь, чтобы она не потерялась, и напрочь забываете, куда ее положили Или, уходя из дома, целый день мучаетесь, гадая, выключили ли утюг. Специалисты считают, что в таких ситуациях мы действуем автоматически, не задумываясь над тем, что происходит. Ведь наша память не магнитофон, она не может автоматически записывать все, что мы видим и слышим Так что, если хотите что-то запомнить, надо сделать это осознанно, зафиксировать свое внимание на том, чем заняты в данный момент Можете, к примеру, произнести вслух: «Я выключила утюг, выключила плиту — все в порядке». Возможно, это поможет Здесь главное то, что вы сознательно, усилием воли закладываете информацию в кладовую памяти. Читая или слушая чьё-то выступление, время от времени прерывайтесь, чтобы проверить, не упустили ли главную мысль. Обращайте внимание на детали. Чем больше зацепок вы зададите своей памяти, загружая в нее информацию (внешний вид говорящего, звуки, запахи), тем легче будет вспомнить то, о чем он говорил

Записывайте!

Дело в том, что сам процесс записи запечатлевает информацию в вашем сознании. Так что, если вы даже потеряли заветный листок — кому позвонить, что купить, что сделать, — у вас будет больше шансов вспомнить все, что там было записано

Призовите на помощь воображение

Очень трудно запомнить с первого раза имя или фамилию собеседника Попробуйте сделать так сфокусируйте свое внимание на какой-то его отличительной черте — цвете волос, форме бровей, голосе Затем про себя постарайтесь утрировать эту черту, чтобы она накрепко засела в мозгу. И еще повторите вслух имя того, кого вам представили. Привяжите имя или отчество к кому-либо из известных людей. Важно дать памяти за что-то зацепиться Возможно у вас возникнет какая-то своя, на первый взгляд, необъяснимая ассоциация при виде этого человека, постарайтесь ее «поймать» И связать с его обликом.

Расшифруйте безликую информацию по-своему

Придайте бессмысленному сочетанию цифр и букв некий смысл, понятный только вам, проводите параллели и аналогии, придумывайте предложения и целые истории, чтобы запомнить нагромождения цифр и букв Запоминая номер машины, расшифруйте буквы именами или словами, а цифры мысленно свяжите с датами из своей жизни, которые вы не забудете Поступайте так же с телефонными номерами

Время от времени освежайте в памяти нужную информацию

Если вам необходимо что-либо запомнить, то нелишне еще до момента, когда вам понадобится эта информация, несколько раз попробовать воскресить ее в памяти. Тогда в нужный момент вы без труда сможете воспроизвести ее. Если вы оставили вещи в камере хранения под кодовым номером, повторите его несколько раз про себя Минут через 20 снова вспомните про него, затем — через час, два

Забыли! Не отчаивайтесь

Вы никак не можете вспомнить название вашего любимого фильма или, начав предложение, остановились на полуслове, забыв, о чем хотели сказать? Никто не может объяснить, почему возникают эти временные провалы в памяти. Ясно одно: если вы будете упорствовать в своем желании поймать за хвост ускользнувшую мысль, вам будет еще труднее вспомнить что-либо На помощь может прийти ассоциативное мышление Вы стараетесь воспроизвести в памяти название городка, где побывали недавно, — вспомните его улочки, вывески, и, возможно, название всплывет само собой. Можно сделать так: про себя перечисляйте все буквы алфавита, «примеряя» их к забытому слову. Может быть, вспомнив первую букву, вы сможете воспроизвести и все слово? Опять не получилось? Что ж, отвлекитесь и подумайте о чем-нибудь другом. Время разблокирует доступ к нужной информации.

Не мешает при этом расслабиться. Особенно полезно (чтобы избежать фокусов с памятью) перед ответственным мероприятием на несколько минут закрыть глаза и представить себе спокойный пейзаж, монотонный шум прибоя, легкий ветерок, свежий воздух, который вы вдыхаете полной грудью. Это упражнение снимет напряжение, успокоит, и вы вновь сможете контролировать свою память. Кроме того, важен положительный настрой: если вы заранее уверены, что ничего не сможете запомнить, так оно и будет. И наоборот, уверенность в собственных возможностях — половина успеха.

Быть в форме

Для правильной деятельности мозга очень важно получать достаточное количество витаминов и минералов, но самыми необходимыми являются витамины группы В-B_{12}, тиамин, никотиновая кислота и B_6. Более того, в период, предшествующий менопаузе, женщинам для улучшения памяти рекомендуется применять препараты, содержащие железо и цинк, так как именно в этот период организм особенно нуждается в них У некоторых женщин наблюдается ослабление памяти в период беременности. Проследите, чтобы в вашем рационе присутствовали молочные продукты, недробленые злаки, свежие овощи, мясо, птица и рыба. А вот некоторые лекарства и алкоголь могут вызвать проблемы с памятью

Для улучшения памяти полезны физические упражнения, которые усиливают приток крови к голове. Люди, ведущие активный образ жизни, при тестировании показывают лучшие результаты по сравнению с теми, кто избегает физических нагрузок

я в этом мире

Желанный ребенок в желанное время

Проблемы рождаемости и возможность влиять на этот процесс были и остаются важной составной частью политики правительств тех стран мира, которые озабочены будущим своих государств. Те или иные изменения демографического показателя напрямую затрагивают интересы страны, так как касаются определения развития общества в целом. От прогноза численности населения зависит выбор демографической политики, программы социально-экономических преобразований и реформ, решение медицинских проблем и многое другое.

Население Земли неуклонно увеличивается и к 2000 году составит примерно 7 миллиардов человек. Но процесс этот идет неравномерно. На фоне общего демографического взрыва в экономически развитых странах Европы и в России зарегистрирован самый низкий уровень рождаемости. Причины этого у каждой нации свои. Но результат сложившейся ситуации возводит планирование рождаемости в ранг первоочередных государственных проблем.

В нашей стране явно наметилась тенденция преобладания малодетных (один, максимум два ребенка) семей. Это явление носит приспособительный характер и является реакцией на возникшую в связи с экономическими и политическими преобразованиями неуверенность в завтрашнем дне, нестабильность жизни.

Другим объективным фактором падения рождаемости в 90-е годы стало уменьшение числа женщин в возрасте 20-30 лет, на который приходится до 70 процентов всех родов. Драматизм ситуации усугубляется общим ухудшением здоровья женщин детородного возраста, чему способствует и печальное мировое первенство по количеству абортов. Серьезные последствия после них — высокая смертность (по причине аборта умирает до 25-27 процентов от общего числа умерших от осложнений беременности и родов), гинекологические заболевания, в дальнейшем осложнения и невынашиваемость беременности, бесплодие.

В результате подобного комплекса причин впервые в 1992 году в России был отмечен отрицательный баланс прироста населения, то есть число умерших превысило число рожденных.

Нетрудно понять, что демографическая ситуация напрямую связана с заботой о женщине. К сожалению, в течение многих лет нашим государством не в достаточной степени была оценена глубина и важность проблем, связанных со здоровьем женщин и подростков, воспроизводством ими полноценного потомства, правом человека на интимную жизнь, безопасную для него и его будущих детей.

Но в последние 2-3 года в государственной семейной политике наметились перемены к лучшему. И это вселяет надежду, что здоровый ребенок так же желанен государству, как и родителям.

Разработан ряд федеральных программ, направленных на поддержку молодых семей. В 1993 году принята программа «Дети России» Но краеугольным камнем демографической политики и должна быть забота о сохранении фертильной функции женщины. В разных регионах страны, в том числе в Кузбассе, для оказания медико-социальной помощи стала создаваться служба планирования семьи, представляющая профилактический раздел медицины. Ее цель — это предоставление возможности рационально реализовать репродуктивную программу супружеским парам, отдельным людям, решая вопросы профилактики непланируемой беременности, рождения желанных детей, а также прерывание ненужной беременности безопасным методом.

Очень важным в этом плане разделом работы является просвещение населения и пропаганда идей планирования семьи, современных методов контрацепции, осознания ответственности родительства.

Самое перспективное направление в деятельности ПС — решение молодежных проблем, связанных с межличностными отношениями, особенностями сексуального поведения, подростковой контрацепцией и т. п. Подобная практика позволит в юном возрасте избежать нежелательных осложнений. Учитывая психологию молодых, общение с ними в центрах ПС строится на доверительной основе, внимательном отношении взрослых к их проблемам. Любой подросток может обратиться сюда за помощью анонимно, без согласия и сопровождения родителей.

Подобными вопросами занимаются не только государственные центры ПС, но и общественные организации. В частности, в Москве создана и уже действует российская ассоциация «Планирование семьи».

Таким образом, широкое внедрение принципов планирования семьи в практическое здравоохранение путем применения современных методов контрацепции для регулирования рождаемости является неиспользованным резервом снижения гинекологических заболеваний и сохранения здоровья женщины Это позволит иметь желанных детей только в желанное время.

Наталья АНТРОПОВА,
заведующая областной консультацией «Брак и семья».

Неизбежное зло!..

Несмотря на прогресс медицинской науки и техники, искусственное прерывание беременности по-прежнему остается опасной процедурой. Ежегодно от абортов в нашей стране умирает не менее 250-300 женщин. Каждая вторая приобретает то или иное гинекологическое заболевание, что, разумеется, сказывается на репродуктивных функциях. Сегодня более 70 процентов беременных женщин имеют отклонения в здоровье, 20 процентов младенцев рождаются с серьезной физической и психической патологией. Так что аборт — это не только личная трагедия конкретной женщины, это трагедия нации.

Случаи из практики

Утро. Привычно надеваю белый халат. Новый рабочий день начался. Скоро откроется дверь и войдет первая пациентка. Будет ли эта встреча обыденной, рядовой в моей врачебной практике или оставит в сердце и памяти глубокий след?

Всему своя цена!..

Она вошла в кабинет уверенно, не смущаясь. Изящная, тоненькая блондинка в темных брючках и светлой кофточке. В глазах светилась легкая насмешка и надменность. Девушка знала себе цену.

Предъявила полис. По нему выходило, что ей 25 лет и работает она няней в детском саду. Сказала, что считает себя беременной около 10 недель и хотела бы взять направление на аборт. Я знала, что ей семнадцать лет и беременность у нее на все 15 недель. Но уличать во лжи не стала. В голове крутилась одна мысль «Зачем она врет?»

Когда я показала ей на экране ультразвукового аппарата изображение ее плодика, его движения, сердцебиение, то увидела, как что-то дрогнуло в ее глазах. Дрогнуло и пропало.

В аборте я ей отказала. Она продолжала настаивать. Сначала говорила о реакции ее матери, потом — что ребенок не нужен ее другу, что она попала в дурную компанию Затем окончательно запуталась. Сообразив, что есть социальные показания для прерывания поздних сроков беременности, с ходу сочинила историю о том, что отца ребенка убили. Все, о чем она говорила, должно было вызвать жалость к ней, сочувствие

Я смотрела на нее и в душе восхищалась ее артистизмом. Были даже слезы. И я допускаю, что искренние. Но тем не менее девушка потихоньку «давила» на меня. Ребенок ей не нужен. Опыт прерывания ненужной беременности уже был.

А я смотрела на нее, слушала и удивлялась сама себе Лет пять назад моя реакция была бы другой Я была более эмоциональной. Стала бы доказывать вред аборта, обязательно вывела бы ее на чистую воду. Но сейчас.. Сидела и наблюдала театр одного актера, точнее, актрисы. Трудно объяснить, но эта юная дама подавила во мне желание доказывать очевидное В ней, 17-летней, чувствовался тот опыт, то знание жизни, которого у меня нет Что я могла ей сказать? А доказать? Она все равно сделает по-своему. Беременность прервет всеми правдами и неправдами У нее богатый друг. За деньги все можно?! Мне было жаль ее. Понимание трагизма сегодняшнего поступка придет позже. А может, и не придет.

Она уходила от меня вся в слезах и наверняка с уверенностью, что «навешала лапши» этой докторше

Очень хотелось бы верить, что слезы ее все же были искренними, а в душе хоть что-то дрогнуло.

Избранник судьбы

Малыш тихонько попискивал, слабо шевелил ручонками и ножонками Он был результатом криминального аборта в 28 недель беременности. В гинекологическом отделении в то время не было даже пеленок. Никто не собирался его спасать, выхаживать. Он был ненужным

И все же чьи-то заботливые руки завернули его в одеяльце и положили в теплое место — на сухожаровой шкаф. Не убивать же младенца Обычно жизнь в таких тельцах угасала быстро Но этот, видимо, был избранным

Прошло много времени, а он все подавал голос и делал попытки двигаться Его писк буквально разрывал душу, вызывая мучительное чувство вины за чужое зло и негодование на ту женщину, которая «выплюнула» его

И тогда одна из медсестер взяла малыша и отнесла в палату, где лежала его мать Сначала она делала вид, что не слышит жалобного писка. Потом накрыла голову подушкой и долго-долго лежала. Соседки по палате ничего ей не говорили, но их осуждающие взгляды, тихое перешептывание значили больше слов. Наконец, молодая мама не выдержала. Робко подошла к свертку, откинула край одеяльца. Ребенок был размером с маленькую куклу, но лицо удивительным образом повторяло черты лица матери. Мальчонка буквально был ее копией.

Молодая женщина неловко приложила ребенка к груди. Он быстро насытился и тут же уснул.

А вечером она стояла на лестничной площадке и показывала малыша молодому мужчине. У обоих лица светились от счастья и умиления. Сразу было видно, что мужчина любит эту женщину. Потом оказалось, что это был не отец ребенка. Они встретились, когда она уже была беременной, и с приличным сроком. Вот тогда она и решилась на аборт. Что женщина сказала ему, как объяснила такое раннее рождение ребенка — это ее тайна.

И хорошо, что у нее вовремя проснулось материнское чувство, что ей хватило ума и сердечности, а ее ребенку — удивительной жизнестойкости.

Чужая боль

Настроение было хорошее, даже игривое Легко шутилось, смеялось.

Когда женщина приятной внешности бальзаковского возраста вошла в кабинет, встретила ее улыбкой. На диспансерном учете она была несколько лет, я знала ее «беду», очень радовало, что болезнь не прогрессирует. И вдруг женщина, чуть смущаясь, начала говорить о своей новой проблеме. Живет одна, семьи нет, но есть желание иметь мужчину. А я в шутливой форме возьми и скажи: «Раз хочется, надо иметь. В чем же дело?»

Реакция была для меня неожиданной. Она обиделась. Поджала губы, резко встала и стала прощаться сквозь зубы.

Я поняла, что случайно обидела ее. Не оценила ее состояния. Но изменить что-то в этот момент не было никакой возможности. Она ушла. А мое хорошее настроение вмиг улетучилось. Ни за что ни про что обидела человека. Как я могла? Ведь она доверила мне свою тайну, свою душевную боль..

Ну, думаю, все, больше не придет. Прошло месяца три. И вдруг появляется моя больная. Я, честно говоря, удивилась. Ведь была совершенно уверена, что больше ее не увижу. Я в тактичной форме извинилась. Ее реакция была мгновенной: сияющая улыбка, доброта в каждом слове, движении. С тех пор она приходила ко мне на прием всегда с цветами.

А для меня это был урок. Любая жалоба — это выстраданное душой и телом, и смеяться над этим — грех

Елена МАРКОВА,
акушер-гинеколог

женская библиотека

Свобода для...

Подъем мирового женского движения во второй половине нашего века, по общему мнению, связан с именем Симоны де Бовуар (1908-1986), знаменитой французской писательницы, которая в 40 лет создала не очередной роман, а фундаментальный труд о женщине — два тома по 600 страниц, объединенных названием «Второй пол». Эта книга имела чрезвычайный, почти скандальный успех. Ее относят к числу тех исследований, которые кардинально меняют общественное сознание.

Симона де Бовуар
Независимая женщина

То, что впервые (во всяком случае громко, на весь мир) произнесла она, скоро органично вошло в социальный обиход, словно было всегда известно всем: так называемое «женское начало» суть не сущность и не природа, но положение, созданное цивилизацией на основе некоторых особенностей физиологии Возможно, кто-то и не согласится с этим тезисом сегодня, но современный феминизм зиждется именно на нем

Нельзя сказать, что выход этой книги принес автору всеобщую любовь, напротив, у нее появилось множество недоброжелателей Но жизнь этой женщины складывалась так, что она не терялась перед самыми трудными обстоятельствами, а неустанно совершенствовала свой внутренний мир, обретая устойчивость к миру внешнему.

Благовоспитанная девица из добропорядочной семьи, она в 15 лет утратила веру в Бога, а вскоре пережила тяжелейший внутренний кризис: однажды ночью, вдруг осознав, что когда-нибудь умрет, она несколько часов рыдала и металась по комнате не в силах смириться с этой трагической неизбежностью. Воспоминание о страшной ночи осталось в ней навсегда — вместе со страхом смерти. Прямым следствием его стали поиски выхода хоть какого-то заменителя бессмертия: таким выходом и явилась для Бовуар литература. «Я хотела сделать свое существование реальным для других, передав им, наиболее непосредственным образом, вкус моей жизни». Эта фраза — ключевая: именно передав читателю вкус своей уникальной и неповторимой жизни и одновременно свой вкус к жизни, жадный и жаркий интерес к ней, автор обретает бессмертие. Еще в отрочестве Симона решила, что будет писательницей, и непременно знаменитой: она придумала свое существование наперед, чтобы ни один день из столь короткого жизненного срока не пропал даром: путешествия — мир должен быть открыт, изучен и прочувствован во всей возможной полноте; творчество, которое позволяет «преодолевать разобщение там, где оно кажется наиболее непреодолимым», — в страхе, одиночестве, смерти; брак — с выдающимся человеком, способным помочь в разрешении самых сущностных проблем Все задуманное сбылось целиком Она стала знаменитой писательницей, повидала мир и познакомилась со многими выдающимися людьми своего времени И, наконец, она стала женой одного из крупных писателей и философов Запада — Жана-Поля-Сартра.

Она не сторонилась жизни общественной. Со всей страстью включилась в борьбу за мир, многое сделала для социального освобождения женщины.

Де Бовуар не считала себя, свою жизнь образцом для подражания Но рассказанная в ее «Воспоминаниях » история «девушки былых времен», которая, расставшись с прежними ценностями, сама выработала для себя новые и целью своей поставила преодоление отчужденности между людьми, — эта история свидетельствует о том, что человек может, если захочет, быть счастливым, сделать себя счастливым

Елена СДОБИНА.

Тайна дома Бронте

(Окончание. Начало на 4-й стр.).

Для того чтобы понять причину творческой ограниченности женщины, следует рассматривать ее положение в обществе, а не ссылаться на ее таинственную природу. Окружающие утверждают наперебой, что женщина лишена «творческого гения» — в частности, подобную точку зрения отстаивала некогда известная своим антифеминизмом госпожа Марта Борели, книги которой, как нарочно, служат живым подтверждением женской непоследовательности и глупости. Однако теория врожденного творческого «инстинкта», также как пресловутая идея «вечной женственности», должна быть снесена с прочей рухлядью в старый чулан. Некоторые женоненавистники уточняют, что женщина не способна создать ничего стоящего потому, что от природы является невротиком. Но те же самые голоса нередко заявляют, что гений и душевное здоровье несовместимы. Во всяком случае, на примере Пруста мы убеждаемся, что психофизиологическое расстройство не приводит к утрате таланта и творческому бесплодию. Тем же, кто ссылается на историю, еще раз повторим: нельзя отождествлять исторический факт с абсолютной истиной, поскольку он не более чем свидетельство конкретной, следовательно, подтвержденной изменением обстановки. Каким образом женщина могла проявить свою гениальность, если до сего времени она была лишена элементарных условий, необходимых для создания не то что гениального, обыкновенного произведения? Старая Европа некогда заклеймила презрением невежественных американцев, у которых не было своих художников и писателей. «Дайте нам для начала просто существовать, прежде чем требовать от нас обоснования собственного существования», — резонно заметил по этому поводу Джефферсон. То же самое отвечают негры расистам, упрекающим их за то, что они не дали миру ни Уитмена, ни Мелвилла. Французский пролетариат также не может поставить никого в одном ряду с Расином и Малларме.

Свободная женщина находится в стадии формирования, и когда она одержит окончательную победу над собой, быть может, тогда сбудутся пророческие слова Рембо: «Поэты явятся! Когда будет покончено с вечным женским рабством и женщина получит от мужчины — доселе гнусного крепостника — свою вольную, когда она начнет жить самостоятельно ради себя самой, то также станет поэтом! Женщина откроет неведомые пространства духа, и, кто знает, будут ли они походить на наши? Она докопается до странных, неизмеримых, отталкивающих, восхитительных истин, которые мы применим и одобрим». Нельзя утверждать, что женские «пространства духа» будут сильно отличаться от мужских, поскольку ее освобождение свершится путем ассимиляции: чтобы предсказать, насколько велика и существенна будет ее неповторимость, пришлось бы зайти слишком далеко. Одно можно утверждать наверняка: до сих пор творческий потенциал женщины был подавлен и оставался для человечества потерянным, и пора наконец в интересах того же человечества предоставить ей равные возможности в борьбе за свое счастье

с юных лет она была свободной и жила только разумом.

Крайне редко женщина до конца выдерживает мучительный разговор с данным миром. Условности, которыми она окружена, и бремя довлеющих традиций мешают ей взять на себя ответственность за Вселенную — вот где таится причина ее посредственности.

Мужчины, которых мы называем великими, — это те, кто так или иначе взвалил на плечи весь земной шар: они справились с этим либо погибли, но прежде всего они взяли на себя это тяжкое бремя. Вот чего ни одна женщина никогда не делала и не могла сделать Чтобы считать мир своим, винить себя в его ошибках и гордиться его успехами, нужно принадлежать к привилегированной касте: лишь тем, кто держит его рычаги управления, принадлежит право оправдывать, изменять либо разоблачать его, лишь они могут узнать себя в этом мире и попытаться оставить в нем свой след. До сих пор человек отождествлял себя с мужчиной, а не с женщиной. Так, уникальные личности, которых награждают званиями гениев, пытались пережить в своем единичном бытии судьбы всего человечества. Ни одна из женщин не сочла себя вправе на это претендовать. Мог ли Ван Гог родиться женщиной? Женщину не послали бы с миссией на рудники, она не восприняла бы людскую нищету как собственное преступление, не стала бы искать искупления и, следовательно, никогда бы не написала подсолнухов Ван Гога. Не говоря о том, что сам образ жизни художника, его одиночество в Арле, посещение кабаков и борделей, — все то, что питало искусство художника, питая его чувства, было ей недоступно Женщина не могла бы стать Кафкой: в своих сомнениях и тревогах она не осознала бы тоски человека, изгнанного из рая; только святая Тереза познала человеческое бытие, прожив жизнь, по своей воле, в полном одиночестве Ставя себя за гранью земных зависимостей, она не ощущала так же, как Иоанн Креститель, надежной крыши над головой. Для нее это была та же ночь, те же огни, то же небытие в душе и та же полнота в Боге Когда, наконец, каждое человеческое существо будет способно выйти за рамки половых различий и обрести полную свободу своего бытия, только тогда женщина сможет слить свою судьбу, свои проблемы, сомнения и надежды с судьбами человечества, только тогда она попытается как в жизни, так и в искусстве постичь суть всей реальности, а не только той, что заключена в ней самой. До тех пор пока ей придется бороться за то, чтобы стать полноправной личностью, она не сумеет стать подлинным творцом

(Окончание на 5-й стр.).

Остается только недоумевать, какие гены обусловили беспримерную одаренность детей сурового священника из Северной Ирландии Патрика Бронте и заурядной Мэри Брэнуэлл из Корнуолла. Одаренными, причем безмерно, были все шестеро детей Патрика и Мэри. А об одной из дочерей, Шарлотте, говорили, что нет другого английского писателя XIX века, разве лишь за исключением Диккенса, который так властно привлек бы к себе внимание.

Недолго продолжался брак сельского священника Патрика Бронте. Хрупкое здоровье его жены было вконец расстроено частыми родами. Пять дочерей и сын рано осиротели, унаследовав от матери болезнь легких, которая одного за другим сводила их в могилу. Дожившую до 38 лет Шарлотту можно было считать долгожительницей семьи

Печальная наследственность, как рок, тяготела над младшим поколением всю их недолгую жизнь И в то же время материнская душевная впечатлительность и мрачная эксцентричность отца счастливо соединились в детях удивительным художественным даром.

Шарлотта Бронте (1816-1855 гг.) была третьим ребенком в семье, но после ранней смерти двух первых сестер осталась в доме за старшую и помогала воспитывать трех младших детей, которых отец не решился отправить в благотворительную школу, погубившую здоровье двух его дочерей

В одиноко стоящем посередине кладбища, открытом всем ветрам пасторском доме сестры постоянно были вместе, но каждая хранила и оберегала свою тайну. Как потом оказалось, тайна тоже была общей: Шарлотта, Эмилия и Анна (Энн) писали стихи. Шарлотта первой решилась проверить себя, отправив свои творения Роберту Саути, одному из последних оставшихся в живых старших романтиков. Отзыв был самым благоприятным. И по настоянию Шарлотты в 1846 году сестры Бронте выпустили общий стихотворный сборник, выступив под псевдонимами братьев Керрера, Элиаса и Эктора Белл. Весь сборник был пронизан духом романтической поэзии начала века. Рецензентам сборник понравился, но читательского интереса не вызвал. Продано было всего два экземпляра. Сестры опоздали — время поэзии прошло.

И они меняют жанр В 1847 году под теми же псевдонимами издателям были посланы уже не стихи, а проза. Романы Эмилии «Грозовой перевал» и Энн «Агнес Грей» были приняты к выпуску, но долго лежали в издательстве без движения, а труд Шарлотты — роман «Учитель» — и вовсе отвергнут Он увидел свет лишь после смерти писательницы.

На этом этапе родственного соревнования победителем вышла Эмилия со своим «Грозовым перевалом», который не только первым увидел свет, но и был причислен к шедеврам этого жанра Его порой даже называли величайшим английским романом XIX века, в котором больше непосредственной жизни души, страстной и глубокой, чем где бы то ни было

Своеобразный роман Эмилии Бронте, с характерным для нее стремлением смело заглянуть в неожиданные бездны человеческой души, с удивительным сочетанием беспощадного реализма и романтической фантазии, оказался гораздо ближе, созвучней XX, а не своему, XIX, веку. В своей единственной книге писательница сумела перешагнуть свое время.

Пока росла популярность «Грозового перевала», Шарлотта создавала роман своей жизни. 24 августа 1847 года она втайне от родных отослала в адрес издательства бандероль, содержащую рукопись, писавшуюся ею по ночам. А 16 октября того же года она вышла отдельной книгой, и Шарлотта Бронте за один день стала знаменитой. Ее роман назывался «Джен Эйр»

В нем сочетались черты автобиографического и психологического романа, реалистический и романтический принципы. Трудная судьба хрупкой, но стойкой Джен покорила читателей раз и навсегда. Все, связанное в романе с изображением рождения и развития чувства Джен к Рочестеру, а также крушения надежд на брак с любимым, чрезвычайно эмоционально. Описание огромного чувства Джен, напряженного до последнего предела, почти неистового, выбор героя с необыкновенной судьбой, страстного, мрачного и, как может показаться поначалу, обреченного, не могло никого оставить равнодушным.

Публикация «Джен Эйр» вызвала бурю споров, рецензий и откликов. Спорили о том, кто автор книги, вышедшей впервые под псевдонимом Керрер Белл, — мужчина или женщина. Спорили по существу книги. Большинство журналов восхищенно писало о рождении нового гения.

После сенсационного успеха «Джен Эйр» издатели распространили слух, что «Грозовой перевал» и «Агнес Грей» тоже принадлежат перу автора «Джен Эйр» Книги Эмилии и Энн стали раскупаться нарасхват. Шарлотта и Энн даже вынуждены были отправиться в Лондон объясняться по этому поводу с издателем.

Слава пришла к сестрам Бронте в тот момент, когда семья вступила в самый трагический период своей жизни. Брат Брэнуэлл, талантливый, но непризнанный художник, вернулся в родное гнездо сломленным и опустошенным. Между ним и его деспотичным отцом разыгрывались страшные сцены. Сам того не подозревая, брат принес смерть в семью: он был болен туберкулезом. Вскоре заразились от него младшие сестры, преданно ухаживающие за ним до самого его конца. Брэнуэлл умер в 1848 году. Эмилия пережила его на несколько месяцев. Кончина Энн произошла весной, несмотря на самоотверженную борьбу Шарлотты за жизнь сестры.

В старом доме на кладбище она осталась с полуслепым отцом и больной служанкой. И в это мучительное и тяжелое время Шарлотта пишет свой новый роман — «Шелли». Он был окончен 10 сентября 1849 года и очень скоро увидел свет. Следующий и последний из опубликованных ею романов — «Городок» — был начат в 1850 году и закончен в конце 1852 года. Это наиболее автобиографичный роман.

Она стала известной писательницей, как и мечтала. А напоследок, будто смилостивившись, судьба подарила ей и немного личного счастья, но и оно было трогательно, необычно и печально. В доме Патрика Бронте появился новый обитатель — молодой священник Артур Белл Николс. Его назначили помощником ослепшего отца Шарлотты. Новый пастор влюбился в прославленную романистку и попросил ее руки. Но отец решительно воспротивился этому браку. Шарлотта смирилась. В отчаянии Артур собрался покинуть Англию и, прощаясь с любимой у калитки, заплакал. Сердце Шарлотты не выдержало, и она согласилась стать его женой. Замужество 38-летней Шарлотты Бронте было недолгим. Через год она умерла.

Холодный уединенный мрачный пасторский дом, где всю свою жизнь прожили сестры Бронте. Из каких родников, вопреки суровой действительности, черпали они романтические грезы, создавая свои удивительные произведения? Это навсегда останется его тайной.

Светлана ХАСАНОВА,
библиотекарь отдела абонемента областной научной библиотеки.

женская библиотека

О женщинах и для женщин

Проблема женской самореализации усилила интерес к так называемым женским библиотекам и архивам, в которых сосредоточены печатные и другие материалы по женской тематике, написанные женщинами для женщин. Библиотеки и архивы для женщин существуют практически во всех странах мира Сегодня и наша страна становится не исключением

Наш рассказ о женском информационном проекте, который осуществляется на средства, полученные от немецкого женского фонда (Frauenanstiftung).

Цели этого проекта — наладить эффективную систему информации в области женской тематики в России, упорядочить и облегчить информационный обмен между российскими женскими организациями.

Женский информационный проект имеет второе название — архив, база данных, библиотека (по английски ADL)

По мнению исполнительниц проекта, именно архив в наибольшей степени должен содействовать написанию подлинной, без патриархального уклона истории России, в которой женщине будет отведено подобающее место, а кроме того, позволит создать летопись современного женского движения.

Архив ADL насчитывает 2 тыс. ед. хранения, распределенных по 26 подфондам. Например, картотека включает 620 статей по женской тематике, 46 наименований газет и журналов, печатные материалы по новейшей российской истории, которые касаются или напрямую раскрывают цели, миссию и инициативы женского движения, сборники документов научных симпозиумов, конференций и «круглых столов» по женским проблемам, статистические сборники о положении женщины в России и т. д.

Однако не только традиционные, но и нетрадиционные носители информации представлены в архиве женского информационного проекта. Прежде всего это 140 аудиокассет с фонограммами семинаров и других мероприятий, посвященных женскому вопросу, а также интервью с россиянками.

Второе по значимости поле деятельности ADL — автоматизированная база данных «ЖИСЕТ+». В ней можно почерпнуть цифровую, адресную, хронологическую и персональную информацию о 250 женских организациях и 740 их наиболее ярких представительницах.

Фонд женского информационного проекта доступен для всех, независимо от пола и возраста.

Делай великое, не обещая великого.

ПИФАГОР

новое в медицине

С мыслью о человеке

Российская медицина по западному образцу ассоциируется у рядового гражданина с «Коместрой» или с частной поликлиникой, куда клиент должен вкладывать огромные средства, чтобы получить соответствующее обслуживание. Но жители двадцать первого микрорайона, что в Кировском, думают иначе...

.Наша машина была еще на пути к «микрополиклинике» (термин, введенный местными медиками), когда главный врач амбулаторно-поликлинического объединения Валерий Григорьевич Васильченко начал определять территориальные границы владений этого филиала второй поликлиники Светофор Женщина на остановке что-то объясняет своему малышу, указывая на нашу машину Узнают!

В официальных источниках этот филиал поликлиники значится как «отделение групповой врачебной практики двадцать первого микрорайона» В своем нынешнем качестве оно функционирует с октября 1995 года В городе это не единственное учреждение подобного рода. Но если на базе пятой, например, поликлиники работает лишь несколько врачебных кабинетов с подобной практикой, то это учреждение обслуживает целый микрорайон — девять тысяч взрослого и три тысячи детского населения. И уникальность отделения по сравнению с другими немногочисленными аналогами — в масштабе охвата. Такая лечебная практика задумана в связи с современной концепцией здравоохранения, и после 2000 года сеть этих врачебных практик будет рассредоточена по микрорайонам Но это все еще будет А пока?

А пока лишь сто квадратных метров полезной площади в здании отведено филиалу поликлиники, принимающему пятую часть жителей Кировского района Коренное отличие данного учреждения от общепринятых лечебниц состоит в том, что здесь один местный врач способен оказать квалифицированную помощь разнопрофильным больным. Для этого медперсонал проходит специализацию на базе Кемеровской медицинской академии. По окончании работникам выдается сертификат врача общей практики Медики посещают эти курсы в свободное от работы время

«Все на благо человека» — фраза, уже ставшая в некотором смысле нарицательной, находит свое истинное подтверждение в стенах этого здания Об этом свидетельствует хотя бы тот факт, что врачи начинают рабочий день задолго до прихода в кабинет Ведь очень часто, спеша на работу ранним утром, люди встречают «своего доктора», специально проходящего в поликлинику через микрорайон. Такие консультации «по пути» стали уже привычным явлением Три месяца назад среди жителей двадцать первого микрорайона прошел слух о предстоящем закрытии отделения групповой врачебной практики. «Не закрывайтесь, ведь вы нам так нужны» — эта мысль звучала во всех письмах, которые буквально сыпались на стол главного врача АПО

Но никто и не думал закрываться, ибо, кроме жителей, в существовании филиала заинтересована и администрация микрорайона, которая по мере возможности идет навстречу медикам в их добрых начинаниях.

А кто же они, эти врачи, обладающие такой притягательной силой? Сегодня в отделении проводят свою врачебную практику четыре терапевта, гинеколог, акушерка, эндокринолог, невропатолог, педиатр Такая группа способна оказать квалифицированную помощь всему микрорайону В свое время большинство специалистов занимали должности участковых врачей Их, как говорится, давно «знают в лицо»

Остробольные обслуживаются вне очереди Ну а если вы хотите попасть к врачу по записи, то вам не придется ждать два-три дня: сегодня заболел — сегодня и на прием Удобно. Тем более что самый дальний жилой дом в микрорайоне находится в пяти минутах ходьбы от «микрополиклиники», а процедурный кабинет и дневной стационар (пока три койки) позволяют больному проходить курс лечения почти что дома. Особо хочется сказать о детях. Все подрастающее поколение микрорайона находится под бдительной опекой педиатра с двадцатилетним стажем Елены Ивановны Ларионой В ее функции входит наблюдение мальчиков и девочек до пятнадцатилетнего возраста, после чего питомцы передаются в подростковую службу взрослой поликлиники

Если людскими ресурсами филиал обеспечен полностью (чтобы занять эти места, врачи проходят конкурс), то насчет материальных Финансирование «микрополиклиники» осуществляется из средств областной и городской больничных касс (директора Н В Нелепина и А. И. Закиров) И медперсонал благодарен этим организациям: к примеру, ремонт делается отнюдь не на средства местных медработников И все-таки основное финансирование касса ведет из расчета на подушевой норматив, и от этого никуда не денешься Хотя в перспективе практика будет оплачиваться отдельно и иметь свой расчетный счет А сегодня? «А сегодня нам еще очень многого не хватает, — продолжает мысль временно исполняющая обязанности заведующей поликлиники Пряжкина Анна Андреевна — Ведь чтобы поставить точный диагноз, необходимо иметь соответствующее оборудование, и причем в каждом кабинете Например, приборы ЭКГ или аппараты для определения параметров зрения. А пока анализ крови и другие обследования пациенты проводят в головной поликлинике

На днях решается вопрос о привлечении для спонсирования американской организации, которая занимается вопросами здравоохранения Гости уже посетили отделение врачебной практики двадцать первого микрорайона и ознакомились с условиями его работы По предварительным данным, вопрос о зарубежной методической помощи будет решен положительно

Альберт СИЛИВОНЕЦ.

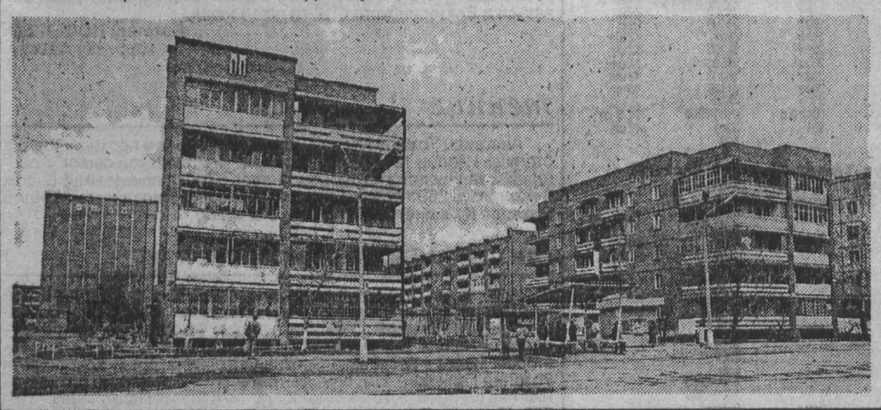

НА СНИМКАХ: двадцать первый микрорайон; участковый педиатр Елена Ивановна Ларина консультирует Светлану Михайловну Онюшеву с ее сыном Мишей; участковые терапевты Надежда Викторовна Баяндина, Анна Андреевна Пряжкина и медсестра Светлана Николаевна Шаклеина ведут прием.

Фото **Виктора Грызыхина.**

г Кемерово

Положение

Об областном конкурсе на лучший материал, освещающий выборы Президента РФ в 1996 г.

Выборы Президента Российской Федерации являются ключевым моментом в дальнейшем развитии нашего общества В целях более полного, объективного и компетентного освещения подготовки и проведения выборов Президента РФ Союз журналистов Кузбасса совместно с областной администрацией и областной избирательной комиссией с 16 июня объявляет конкурс на лучший материал, освещающий выборы Президента РФ в 1996 году Итоги будут подведены после окончания президентских выборов.

Условия конкурса:

1 Материалы о выборах, представленные на конкурс, должны содействовать дальнейшему развитию демократии, повышению политической активности, сознательному участию кузбассовцев в управлении делами государства, более полному использованию ими своих избирательных прав, привлечению их к голосованию в день выборов Президента Российской Федерации

2 Материалы на конкурс выдвигаются журналистскими организациями, а также редколлегиями газет, телерадиокомпаний.

3 В конкурсе могут принимать участие все граждане (не только профессиональные журналисты), которые за время конкурса выпустят в свет серию материалов, освещающих подготовку и проведение выборов Президента РФ

4 Опубликованные материалы, аудио- и видеозаписи с необходимыми сведениями об авторах направляются в Союз журналистов Кузбасса (650630, г. Кемерово, Октябрьский пр., 28), но не позднее одной недели спустя после выборов.

5 Жюри конкурса создается на паритетных началах Союзом журналистов Кузбасса, областной администрацией и областной избирательной комиссией, которое подводит итоги конкурса и определяет победителей в срок не позднее трех недель после проведения президентских выборов

6 Награды присуждаются на основании предложений жюри конкурса

Учреждаются три номинации — для:

— Областных газет:

Первая премия — полтора миллиона рублей.

Вторая премия — один миллион рублей.

Третья премия — 750тысяч рублей

Телевидения и радио:

Первая премия — полтора миллиона рублей.

Вторая премия — один миллион рублей.

Третья премия — 750тысяч рублей

— Городских и районных газет:

Первая премия — полтора миллиона рублей.

Вторая премия — один миллион рублей.

Третья премия — 750тысяч рублей

В случае присуждения премии авторскому коллективу сумма премии не увеличивается, а вручается каждому члену коллектива в равных долях.

7 Вручение премий производится в торжественной обстановке в присутствии представителей средств массовой информации, исполкома Союза журналистов Кузбасса, областной администрации и областной избирательной комиссии.

Е. БОГДАНОВ,
председатель
Союза журналистов
Кузбасса.

актуально!

Стариков возить надо,но не за счет автомобилистов

Областная программа «Ветеран-96» вступила в действие. На одной из последних пресс-конференций замглавы обладминистрации И. Ф Федорова доложила, что из 28 льгот ветеранам войны, труда уже реализуются в Кузбассе 24 Это льготы, связанные с оплатой жилья, коммунальных услуг, лекарственным обеспечением, и другие Перечисляя все те блага, которые предоставлены благодаря усилиям местных властей, Ирина Федоровна обошла молчанием некоторые спорные моменты, возникшие при реализации программы

В частности, в городах и районах нет единого подхода в вопросе оплаты жилья ветеранам и членам их семей Что же касается льготы за автотранспортные услуги, то здесь тем более полная неразбериха В Кемерове, Новокузнецке стариков возят бесплатно, в других населенных пунктах кондукторы ветеранов стороной не обходят

По сути, вопрос о льготе ветеранам в оплате за проезд в общественном транспорте в масштабах Кузбасса не решен. Почему?

С этим вопросом обращалась и в администрацию области, и в департамент соцзащиты населения и, наконец, к непосредственным исполнителям известного федерального Закона и облпрограммы «Ветеран-96» — транспортникам Наиболее четко ситуацию обрисовали в АО «Кузбассавтотранс» — предприятии, обеспечивающем городские, пригородные и междугородные перевозки населения во всех городах и районах Кузбасса (кроме Кемерова и Новокузнецка) Заместитель гендиректора АО Тамара Дмитриевна Жукова рассказывает: «Согласно закону, мы должны обеспечить ветеранам «бесплатный проезд на всех видах городского пассажирского транспорта (за исключением такси) в любом городе независимо от места жительства, а в сельской местности — также на автомобильном транспорте общего пользования пригородного и междугородного сообщения» При этом предполагалось, что порядок возмещения расходов при реализации этого закона будет определен дополнительными нормативными актами Актов нет до сих пор Финансового обеспечения данного раздела закона, стало быть, тоже нет Минтранс России не раз обращался в Государственную думу, в правительство в надежде добиться выработки механизма компенсации расходов за перевозку ветеранов. Москва молчит Кемерово — тоже В областной программе «Ветеран-96» предусмотрено выделение из облбюджета 44,5 млрд руб лишь на бесплатное обеспечение ветеранов железнодорожным, водным и пригородным электротранспортом Нас, автомобилистов, забыли?

Но ведь 80 процентов всех пассажироперевозок приходится на автотранспорт»

Словом, положению транспортников не позавидуешь. Есть договоренность, а вернее, требование местных властей обеспечить бесплатную перевозку льготников во всех городах и районах при условии, что компенсацию транспортники получат потом Администрацию в какой-то мере понять можно: она думает о людях, заслуживших право на заботу в старости Но какой ценой? Силовым методом проблему не решишь: это чревато подрывом жизненно важной для области отрасли

Транспортники, правда, не сдаются, продолжают вести переговоры и в Москве, и на месте — в обладминистрации Предлагают свои варианты, по нескольку раз пересчитывают суммы убытков от бесплатной провозки льготников Точную цифру убытков, как я поняла, никто назвать пока не может Если учесть, что в Кузбассе более 600 тыс ветеранов, то сумма затрат составит 512 млрд. руб за городские перевозки и 42 млрд. руб за пригородные Но ведь из всех этих льготников часть стариков не выезжает никуда (одни живут в селах, другие — немобильные, обслуживаются на дому, в интернатах) В общем, цена вопроса о затратах АО «Кузбассавтотранс», по последним данным, минимум 105 млрд. руб

Сможет ли предприятие обойтись без этой суммы и возить, как велено, в долг? Нет! Судите сами: «Кузбассавтотранс» и без того живет за счет дотации, которая покрывает ни много ни мало 70 процентов всех расходов. Дотация поступает в урезанном виде: в 1995 году, по расчетам АО «Кузбассавтотранс», необходимо было получить в качестве дотации 213 млрд. руб., а фактическая сумма перечисления составила 181 млрд. руб В этом году финансирование еще сложнее 28 процентов средств получено векселями Денег на приобретение подвижного состава, на развитие предприятия не выделяют уже три года Между тем капвложения очень нужны: автопарк самортизирован на 60 процентов

Можно ли, поинтересовалась я, покрыть дефицит средств за счет удорожания платы за перевозки с населения? Увы, это не выход, пассажиры не в силах оплачивать даже ту стоимость проезда, которая есть Мартовское увеличение тарифов на междугородные перевозки (на 225 руб за один километр проезда) привело к сокращению пассажиропотока, и практически выручка не увеличилась «Кузбассавтотранс» вынужден был по этой причине ликвидировать часть междугородных рейсов И это накануне летних отпусков, каникул!

Существует у транспортников (а значит, и у нас, пассажиров) и еще одна проблема — это неправильная, на их взгляд, система ведомственной подчиненности автопредприятий. Дело в том, что Кемеровский автовокзал находится как бы в положении Фигаро: с одной стороны, он входит в структуру АО «Кузбассавтотранс», а с другой — находясь на территории Кемерова, подчиняется указам администрации города. А указы этих ведомств и горвласти часто не согласуются между собой Ведомственная проблема породила другую — неразбериху с оплатой проезда в пригородных автобусах. Пригородными, как известно, являются маршруты протяженностью 50 км от городской черты Таким образом, маршрут Кемерово-Топки (или Березовский) входит в разряд пригородных. Согласно распоряжению Кемеровской администрации, пенсионеры в период садовых работ могут 4 дня в неделю бесплатно ездить в пригородных автобусах. Но стоит сесть на Кемеровском автовокзале в автобус топкинского (березовского) автопредприятия, пенсионер теряет право на льготу Разумеется, этот факт вызывает справедливое недоумение со стороны пассажиров.

Словом, неувязок, связанных с внедрением программы «Ветеран-96», хватает Не зря ведь транспортники столько времени ведут переговоры с администрацией, добиваясь компромиссного варианта. Ну а пока не удивляйтесь, если вас вдруг высадят где-нибудь на полпути за неуплату Автомобилистов тоже понять можно.

Елена ЩЕРБАКОВА.

Послесловие. Пока материал готовился к печати, состоялись переговоры руководства АО «Кузбассавтотранс» с замглавы обладминистрации Анатолием Павловичем Прониным, во время которых транспортники все же дали согласие выполнить Закон «О ветеранах» Так что во всех городах ветеранов будут возить бесплатно. Что касается проживающих в сельской местности, то ветераны войны, труда также будут пользоваться правом льготного проезда на пригородных и междугородных автобусах, но только в пределах своего административного района Чтобы воспользоваться этим правом, пассажирам необходимо предъявить кондуктору или водителю удостоверение ветерана и паспорт

Указ

Президента Российской Федерации

О первоочередных мерах поддержки предприятий оборонного комплекса Российской Федерации

В целях стабилизации экономического положения предприятий, выполняющих государственный оборонный заказ, сохранения и развития оборонно-промышленного потенциала России, улучшения условий структурной перестройки оборонных отраслей промышленности **постановляю:**

1. Правительству Российской Федерации до конца мая 1996 г обеспечить погашение в полном объеме задолженности государственных заказчиков по государственному оборонному заказу за 1994-1996 годы перед предприятиями, выполняющими государственный оборонный заказ по поставке вооружений, военной техники и выполнению научно-исследовательских и опытно-конструкторских работ

2. Предоставить предприятиям, выполняющим государственный оборонный заказ, отсрочку по уплате задолженности по налогам в части, подлежащей зачислению в федеральный бюджет (за исключением таможенных платежей), в пределах задолженности перед этими предприятиями со стороны государственных заказчиков вооружения и военной техники за 1994-1995 годы и I квартал 1996 г. до полного ее погашения

3 Пенсионному фонду Российской Федерации предоставить предприятиям, выполняющим государственный оборонный заказ, отсрочку по выплатам пенсионных взносов и пеней до полного погашения задолженности перед этими предприятиями со стороны государственных заказчиков вооружения и военной техники за 1994-1995 годы и I квартал 1996 г.

4 Во исполнение подпункта «щ» пункта 1 статьи 5 Федерального закона «О внесении изменений и дополнений в Закон Российской Федерации «О налоге на добавленную стоимость» Правительству Российской Федерации в месячный срок включить в перечень приборов, оборудования, комплектующих изделий и материалов, освобождаемых от уплаты налога на добавленную стоимость, приборы, оборудование, комплектующие изделия и материалы, ввозимые предприятиями для выполнения работ по государственному оборонному заказу

5 Правительству Российской Федерации:

обеспечивать ежеквартальное выделение равными долями финансовых средств на конверсионные программы в объемах, предусмотренных федеральным бюджетом на 1997 год;

обеспечить в мае 1996 г. с привлечением заинтересованных коммерческих банков разрешение проблемы взаимных неплатежей между предприятиями, выполняющими государственный оборонный заказ, государственными заказчиками вооружения и военной техники, организациями российского акционерного общества «ЕЭС России» и организациями-поставщиками газа и нефтепродуктов;

обеспечить в месячный срок передачу в установленном порядке в собственность приватизированным предприятиям, выполняющим государственный оборонный заказ, земельных участков;

представить в месячный срок Президенту Российской Федерации предложения по учету при подготовке проекта федерального бюджета на 1997 год необходимости авансирования в I квартале 1997 г работ по государственному оборонному заказу на 1997 год для исполнителей работ с длительным производственным циклом (не менее шести месяцев), а также по привлечению для этих целей начиная с декабря 1996 г. Министерством обороны Российской Федерации, Министерством внутренних дел Российской федерации, Федеральной пограничной службой Российской Федерации и Российским космическим агентством внебюджетных источников, в том числе вексельных кредитов коммерческих банков, под гарантии Министерства финансов Российской Федерации.

6. Правительству Российской Федерации, принимая во внимание необходимость сохранения мобилизационных мощностей как основной составляющей национальной безопасности, обеспечить соблюдение приоритетности финансирования содержания мобилизационных мощностей на предприятиях и в организациях и принять меры по изысканию средств для финансирования содержания мобилизационных мощностей в пределах, не допускающих их разрушения.

7 Органам исполнительной власти субъектов Российской Федерации обеспечить в первом полугодии 1997 г. передачу объектов социальной инфраструктуры, находящихся в ведении предприятий, выполняющих государственный оборонный заказ, органам местного самоуправления.

8. Настоящий Указ вступает в силу со дня его подписания.

Президент
Российской Федерации
Б. ЕЛЬЦИН.

Москва, Кремль.
8 мая 1996 года
№688

областная конференция

«Осознание красоты спасет мир»

Единство и братство составляют основу бытия, а путь к ним закладывается на земле через великий огонь чистого сердца

Мы призываем всех, кто чувствует в себе потенциал духа, объединиться для защиты культурных и духовных ценностей народа. Современное сознание человечества должно быть обращено к высшим духовным принципам. На пороге нового времени, заповеданного великими представителями человечества, принципы красоты необходимо утверждать в жизни каждого дня, а начать это следует с изменения качественного состояния мышления. В своем сознании мы должны исключить разъединение, взаимные упреки и обвинения.

В наших планах: вместе с общественностью создать в городах Кузбасса отделения лиги защиты культуры, организовать выставки картин Николая Константиновича Рериха. Сделать регулярными встречи представителей рериховских обществ Кузбасса, обсуждать на них наиболее насущные вопросы выработки общей концепции деятельности нашего движения в Кузбассе

Концентрируя силы и возможности рериховских обществ Кузбасса, мы намерены проводить совместные акции, направленные на духовное возрождение русского народа и других народов, проживающих в нашем регионе

Владимир БАКАНОВ,
Лариса ЧЕРВОВА
и другие,
члены президиума конференции.

премии Кузбасса

Претенденты пока неизвестны

Как уже сообщалось, распоряжением администрации Кемеровской области установлены Кузбасские премии в области литературы и искусства, которые присуждаются за наиболее талантливые произведения, отличающиеся новизной и оригинальностью, получившие общественное признание, являющиеся значительным вкладом в художественную культуру земли Кузнецкой.

За достижения в области театральной и концертно-исполнительской деятельности установлена премия имени первого в Кузбассе народного артиста России А.К. Боброва. За произведения живописи, графики, декоративно-прикладного искусства — имени известного художника В.Д. Вучичевича-Сибирского. Премия имени выдающегося русского поэта В.Д. Федорова присуждается за литературные произведения в прозе, поэзии, драматургии, публицистике.

Комиссия по присуждению Кузбасских премий в области литературы и искусства объявляет о приеме произведений на соискание премий 1996 года с 1 мая по 1 октября 1996 года.

Документы по выдвигаемым на соискание премии произведениям представляются в комиссию при условии, что данное произведение опубликовано (исполнено, показано) не менее чем за 2 месяца до 1 октября 1996 года.

В комиссию направляются следующие документы:

Представление с указанием сведений об авторе (исполнителе): фамилии, имени, отчества (по паспорту), псевдонима автора, основных анкетных данных, названия произведения, даты и места его публикации (показа, исполнения), общей оценки произведения, мотивирующей выдвижение его на соискание премии.

Коллегиальное решение организации о выдвижении данного произведения на соискание премии.

Краткая аннотация произведения.

Материалы, свидетельствующие об общественном признании произведения (рецензии, отзывы).

Вместе с перечисленными документами предоставляются следующие материалы:

По литературным произведениям — издания произведения в двух экземплярах.

По произведениям искусства — репродукции, фотографии, афиши, каталоги или буклеты, дающие наиболее полное представление о произведении.

Выдвигающая сторона обязана информировать оргкомитет о новых данных по представленному произведению, а также предъявить в оргкомитет (по его просьбе) оригинал произведения.

Документы заверяются выдвигающей стороной и высылаются в одном экземпляре по адресу: **650099, г. Кемерово, пр. Советский, 58. Администрация Кемеровской области, департамент культуры (для комиссии по Кузбасским премиям в области литературы и искусства).**

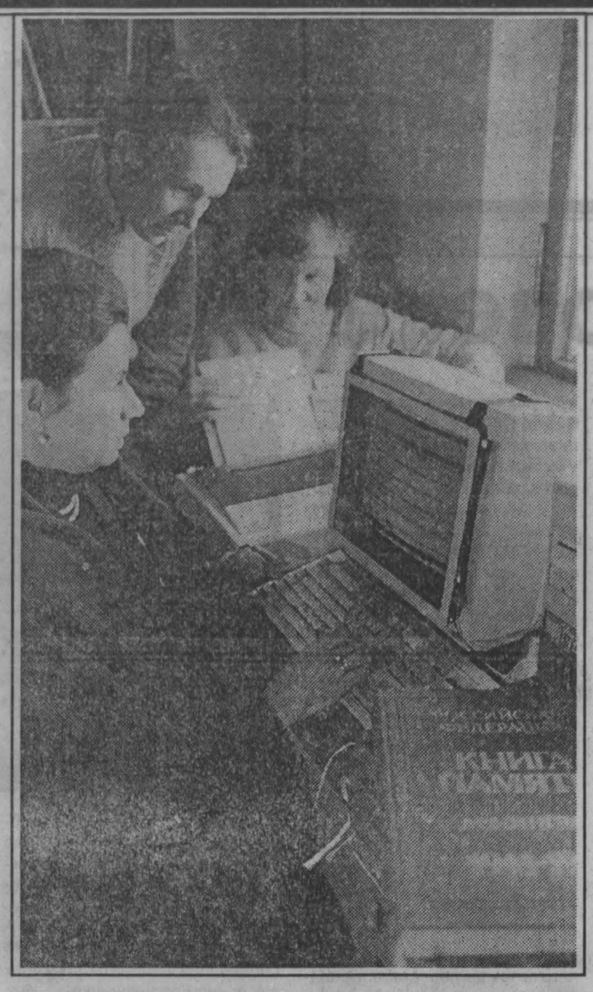

электронная Книга памяти

В годы Великой Отечественной войны погибло в общей сложности более полутора миллионов ленинградцев. Но точной цифры пока нет.

Сегодня в Санкт-Петербурге уже вышли из печати первые шесть томов общегородской Книги памяти, на очереди еще десять. Это объемное издание и будет являть собой полную информацию о погибших, учитывая, что работа по составлению региональных Книг памяти, начатая в связи с 50-летием Победы, в большинстве областей России уже завершена.

В городе на Неве уже существует в трех экземплярах максимально полный и постоянно выверяемый вариант этой книги — электронная Книга памяти. Ее можно найти в мэрии, на Пискаревском мемориале и в музее у монумента героическим защитникам Ленинграда на площади Победы. Каждый желающий может воспользоваться банком данных компьютерной книги и в считанные минуты получить на карточке с изображением скульптуры матери Родины распечатку сведений о своих родственниках, погибших на фронте или в блокадном Ленинграде.

Создатели электронной Книги памяти задались благородной целью — поименно учесть каждого погибшего в боевых действиях или умершего в блокаду ленинградца, независимо от места захоронения. Уже сегодня в ней содержатся сведения о 274857 погибших воинах-ленинградцах. Банк данных электронной книги служит гарантом того, что в печатном издании будут исключены неточности.

НА СНИМКЕ: сотрудники научно-экскурсионного отдела Пискаревского мемориала работают над электронной Книгой памяти.

«Фото-Новости».

Спортивный телетайп

По сообщениям корреспондентов газеты, ИТАР-ТАСС

футбол

Высшая лига. Результаты матчей 13-го тура

«Черноморец» - «Балтика» - 2: 2
«Локомотив» (М) - «Балтика» - 3: 1
«Ротор» - «Алания» - 3: 0
ЦСКА - «Жемчужина» - 3: 0
«Текстильщик» -«Ростсельмаш» - 1: 1
«Лада»-«Зенит» - 1:0
«Локомотив» (НН) - «Торпедо» - 1: 0
«Крылья Советов» - «Динамо» - 0: 2
«Спартак» - «КамАЗ-Чаллы» - 3: 1

Первая лига

«Заря» (Ленинск-Кузнецкий) — «Звезда» (Иркутск) — 3:2 (3:0).

Когда после первого тайма «Заря» вела с перевесом в три мяча, вряд ли кто мог предположить, что после перерыва хозяевам придется приложить немало усилий, чтобы удержать победный счет. Гол Топорова с пенальти, отменные удары Богочева и Янотовского... «Заря» уверенно контролировала игру в первой половине, а вот во второй «подсела», и гости, будь поудачливей, могли бы добиться желанной ничьей.

Несмотря на победу, матч обозначил проблемы в игре заринцев, решать которые надо незамедлительно.

Вторая лига.

Четвертый тур ознаменовался поражениями кузбасских команд. «Кузбасс» проиграл в Хабаровске СКА — 0:1, «Мотор» — в Нижневартовске «Самотлору XXI» с тем же счетом. «Иртыш» в Тобольске обыграл «Междуреченск» — 6:0. «Металлург-ЗАПСИБ» вчера играл в Омске с «Иртышом»

☆ ☆ ☆

В эти дни общественность Томска отмечает 20-летие футбольной команды журналистов «Фомич» По приглашению коллег в гостях у них побывала не менее известная команда кузбасских журналистов «Гонорар-82». И несколько омрачила настроение юбиляров, обыграв их со счетом 3:1. Два матча из трех забил заместитель редактора газеты «Кузнецкий край» Андрей Королев.

Соб. инф.

бокс

В Бийске прошел чемпионат Сибири по боксу, в котором приняли участие 94 спортсмена из девяти областей региона. Был в составе сборной Кузбасса и ленинскКузнечанин, мастер спорта Аркадий Адамков.

И он выступил на этот раз более чем успешно. В весовой категории свыше 91 кг Аркадий провел три боя и во всех одержал убедительные победы. Последнюю — над хозяином ринга, алтайцем И. Мищенко. Новоиспеченный чемпион Сибири получил право выступать в первенстве России, которое будет разыгрываться в Екатеринбурге с 12-го по 18 июля.

Евгений НОСЫРЕВ,
корр. «Кузбасса»

теннис

Австриец Томас Мустер вышел победителем проходившего в столице Италии теннисного турнира "Чемпионской серии" Ассоциации теннисистов-профессионалов /АТП/ с призовым фондом 2 миллиона 200 тысяч долларов, выиграв в финале у голландца Рихарда Крайичеком - 6: 2, 6: 4, 3: 6, 6: 3

спортивная гимнастика

Румынские гимнастки Симона Аманар, Джина Гогян и Лавиния Милосович стали чемпионками Европы по спортивной гимнастике в командном зачете на турнире, который проходит в английском городе Бирмингеме, с результатом 116, 161 балла. На втором месте - россиянки Светлана Хоркина, Дина Кочеткова и Розалия Галиева - 115, 659, на третьем — украинские гимнастки Любовь Шеремета, Анна Миргородская и Лилия Подкопаева - 114, 722 Команда Белоруссии - Елена Пискун, Светлана Тарасевич, Светлана Богинская - заняла четвертое место /114, 546/.

Несмотря на то что румынки лидировали практически от начала до конца соревнований, у них были досадные срывы. Дважды ошиблась Гогян - на брусьях и в вольных упражнениях, оступилась и вышла за край ковра при исполнении вольных упражнений и Аманар. Нелегкая задача вывести команду вперед выпала на долю Милосович. И опытная спортсменка успешно справилась с этой целью, легко и элегантно выступив на всех снарядах, она вывела румынскую команду на высшую ступень пьедестала

У россиянок, по мнению специалистов, лучше всех на помосте выглядела Хоркина. Хотя и остальные участницы этого трио - Галиева и Кочеткова выступали очень уверенно, продемонстрировав высокий уровень мастерства

Белорусской команде не помогло присутствие в ее составе "суперзвезды", 23-летней Светланы Богинской, которая после трехлетнего перерыва вновь вернулась в большой спорт. После того как Пискун и Тарасевич не очень удачно выступили в опорном прыжке, было ясно, что бронзовые медали достанутся сборной Украины, которую уверенно вела к призовому месту абсолютная чемпионка Подкопаева. Лидер украинских гимнасток сказала после окончания соревнований корреспонденту ИТАР-ТАСС: "Это были очень напряженные соревнования. Начиная состязаться, мы, конечно, были нацелены на одно из призовых мест. Но соперницы - румынские, российские и белорусские гимнастки — были на высоте. Я считаю, что, помимо американок, на Играх в Атланте именно эти гимнастки будут бороться за олимпийские награды

велоспорт

25-летний Штеффен Веземан из Франкфурта-на-Одере стал сегодня победителем 49-й велогонки мира. На последнем этапе, от Дессау до Лейпцига, длиной в 163 километра он финишировал первым, одержав, таким образом, победу на семи этапах гонки Такое удалось в 1986 году лишь другому немецкому спортсмену — Олафу Людвигу

Победу Веземана, представляющего профессиональную команду "Телеком", подкрепил швед Микаэль Андерссон /тоже из "Телекома"/, занявший второе место

Последний этап 82 участника гонки провели достаточно спокойно Лишь на последнем участке развернулась жесткая борьба Лучше других финиш удался Веземану, выигравшему соперничество с чешским спортсменом Франтишеком Тркалом и велосипедистом сборной Германии Йорном Ройсом

МП «МАРКЕТИНГ С°». РЕКЛАМНО-ИНФОРМАЦИОННЫЙ БЮЛЛЕТЕНЬ №152 тел. 25-32-77

КЕМЕРОВОТОРГ, ул. Красноармейская, 59-А, тел.: 25-09-77, 25-06-77.
РЕАЛИЗУЕМ И ЗАКУПАЕМ ОПТОМ
ПРИ ТОРГЕ РАБОТАЕТ МАГАЗИН, ЦЕНЫ ОПТОВЫЕ

Россия	Мясо в белом соусе	325 г	8096	36 б
	Печень говяжья в соб. соку	325 г	6000	36 б
	Лосось натур. дальневосточ.		5693	48 шт
	Скумбрия с доб. масла	250 г	4945	48 б
	Ирис 2 наимен.		11000-12000	10 кг
	Шербет восточный		11000	10 кг
	Мармелад		12000	10 кг
	Киевская помадка		9000	10 кг
Таджикистан	Компот абрикосовый (стекло)	1 л	10200	30 б
	Компот персиковый	1 л	10200	30 б
	Сок абрикосовый	2 л	10800	24 б
	Минвода "Борисовская"	0,5 л	1840	20 б
	Уксус (9 %)	0,5 л	4510	20 б
	Паста томатная	3 л	22000	4 б
	Крупы 5 наимен.		3000-3600	50 кг
	Крупа "Геркулес"	1 кг	2500	40 кг
	Макароны 3 наимен.		5400	18 кг
	Пряник ирж, алма-атинский, малиновый		7500-7900	10 кг
	Сахар-песок		3780	50 кг
	Сухофрукты		6000	40 кг
	Изюм		9000	40 кг
	Икра кабачковая	680 г	4430	16 б
	Соус "Соевый"	500 г	3516	35 шт
	Кульки п/з		130	500 шт
	Спички		114	3000 шт

АО "ФОРИМПЭКС" ул. Рукавишникова, 10А, тел.: 25-39-03, 25-43-79, 25-46-69, 25-49-57. Базы: стройматериалов - ул. Щетинкина, тел. 25-36-19; продуктов питания - ул. Щетинкина, тел. 25-87-34.
НА ВСЕ ТОВАРЫ ВОЗМОЖЕН БАРТЕР, А ТАКЖЕ СНИЖЕНИЕ ЦЕН ПО ДОГОВОРЕННОСТИ

Маргарин фас. в пачках	250 г	2400	
Маргарин весовой	1 кг	9500	
Масло подсолн. фасов	0,5 л	3950	
Масло столовое		14000	
Мука в/с		2450	
Макаронные изделия 6 видов		2900	
Сок яблочный, абрикосовый	2 л	10200	
Паста томатная	2,2 кг	15000	
Томаты в соб. соку	1 л	6000	
Тяжинский Какао сгущ.		4300	
Сливки сгущ.		4100	
Молоко сгущ.		3700	
Чай, печенье в ассортименте			
Компоты, сухофрукты, курага, урюк, изюм, орех грецкий, джем, повидло			

СТРОИТЕЛЬНЫЕ МАТЕРИАЛЫ И ХОЗТОВАРЫ Краска эмаль белая, голубая, для пола, зеленая, сурик, охра, эмаль НЦ серо-голубая, белая, фисташковая, серебрянка (порошок), сольвент, пленка тепличная, карбид, линолеум, лак паркетный 165000, клей обойный 19000, ПВА, клей для кафеля, пластик текстурированный под дерево, оргстекло, кафель, шифер, рубероид, проф. настил (оцинкованный) 6800, олифа в бочках и фасованная, цемент в мешках, битум, электроды, ДВП, ДСП, пиломатериалы в ассортименте, брус, оконные блоки, сетка-рабица, отводы, задвижки, вентили, радиаторы чугунные, фундаментные блоки (ФБС-4, 5, 6) - 220000, печи для бани, кабель электр., лампочки электр. песок, гравий, щебень с доставкой, мыло, порошки, зубная паста, метла, спецодежда (куртка ватная, костюмы х/б), раб. обувь и многое другое
Изготовим и установим двери метал., решетки, гаражи и т. д. — тел 25-96-39

КУЗБАССКАЯ ЗЕРНОВАЯ КОМПАНИЯ, ул. Рукавишникова, 12, 3 этаж, тел.: 25-94-44, 25-84-23.

Алтай	Крупа овсяная	1800	50 кг
	Крупа перловая	2500	50 кг
	Крупа манная	4200	50 кг
Оренбург	Крупа ячневая	2100	45 кг
	Рис	4000	50 кг
	Крупа "Геркулес"	3300	
	Сухофрукты	6300	40 кг
	Паста томатная (стекло) 2,2 кг	14500	
	Приправа 50 г	800	140 пач

Постоянным клиентам даем товар на реализацию

Организация со склада ул. Красноармейская, 59, тел.: 28-53-32, 25-47-62, 25-63-02.
ОПТОМ И МЕЛКИМ ОПТОМ

Паштет (мясо птицы со свин. печен.)	400 г	7000	40 б
Туалетная бумага		1500	
Бумажно-беловые товары в ассорт.			

Магазин "АНИКА" (ул. Базовая, 2, пос. Южный, тел. 28-53-32) приглашает за покупками продовольственных и промышленных товаров. Имеем отдел торговли винно-водочными изделиями и продукцией Московского комбината шампанских вин

Фирма "КИТАТ", тел.: 31-30-74, 31-73-27, 31-29-39, 31-28-97; оптовая продажа: склад ул. Тухачевского, 40-А, с 9 до 17 часов, кроме воскресенья; мелкооптовая продажа на оптовом рынке — ул. Тухачевского 100, яч. № 5; маг. № 56 (б-р Строителей, 12), тел.: 51-77-29, 51-77-38; г. Мариинск, гостиница "КИЯ", к. 206, тел.: 2-27-38, 2-35-03.

Соки тетрапак 0,25 л, 0,5 л, 1 л, 2 л: газвода 0,33, 1,5, 2 л - 7 видов, минер вода НАРЗАН 1 л, БОРЖОМИ 1,5 л ключевая вода СВЯТОЙ ИСТОЧНИК 1,5 л. майонез 0,5 кг, маргарин 0,5 кг - 6900 (Германия); масло растительное (Бельгия), горошек зеленый 650 г - 4400 (Молдова); кетчупы, соусы, томатная паста, томаты в собственном соку, джемы, кофе 9 видов (в т. ч NESCAFE) 100-250 г - от 6000; чай гранулир., лист. 100 г, 250 г - от 2500 (Индия, Шри-Ланка), чай TYLOS фруктовый разовый (Шри-Ланка), чай ПИКВИК 6 видов, чай МИЛФОРД, паста шокол 4 видов - от 4200 какао MIX FIX 400 г - 6900 чай лимон., персик., вишн. растворим от 6400 спагетти, макароны (Чехия, Венгрия), сосиски копч. в банке 425 г - 5900 (Голландия), супы быстр приготовления (от 2500), бульонные кубики куриные и говяжьи из GALINA BLANCA (Испания); свинина и говядина в соб соку 425 г паштет свиной, шпроты, детское питание, сыр плавленый, оливки, компоты из слив и персиков йогурт 6 видов, шоколад HERSHEY'S 7 видов (США), суфле шокол ВИППИ взбитые сливки сухие сливки, карамель шокол конфеты 10 видов - "Красный Октябрь" (Москва), леденцы от кашля пирожные, торты BODEN - от 6200 кексы рулеты - от 6200 рогалики печенье 20 видов, вафли в шоколаде, шок батончики (BROS), конфеты с ликером в коробке чупа-чупс 9 видов жев конфеты и резинка мак 250 г колечки кукурузные чипсы картофельные 40-150 г.
Товар сертифицирован. Постоянным клиентам предоставляется на реализацию.

АОЗТ "ТОБУЛ", пр. Кузнецкий 70-107, тел.: 25-46-80, 25-88-78.

Голландия	Масло подс. SUNNY GOLD, IDEAL	1 л	9000-9500	12 шт
Греция	Масло оливковое		20000	
Герм., Франция	Йогурт 20 видов		1800-2000	
Бразилия	Кофе "Бразиеро"	100 г	8000	
	Кексы в ассортименте	300 г	5800	
Польша	Кетчуп	200 г	2800	
Индия	Кетчуп NESTLE 4 видов	400 г	6000	
Франция	Морепродукты в ассортименте			
	Зефир в шоколаде, ванильный		3200-14000	
Москва	Мармелад в"ассорт. ("Рот Фронт")		13000-17000	
	Пастила ванильная	440 г	9300	
	Металлопрокат, изделия из мрамора, пиломатериал, шлифкруги для болгарок.			

АО "КУЗБАССЗЕРНОПРОДУКТ" ул. Рукавишникова, 12, тел.: 25-97-87, 25-75-61.

	Мука в/с		2600	50 кг
	Мука 1с		2260	50 кг
	Мука подольская		1900	50 кг
	Рис дробленый		2700	50 кг
Казахстан	Рис цельный		4100-4200	70 кг
	Гречневый продел		2300	50 кг
	Крупа овсяная		1800	50 кг
	Крупа манная		4000	50 кг
	Крупа ячневая		2200	55 кг
	Крупа гречневая		3800	50 кг
	Пшено шлифованное в/с		2600	50 кг
	Молоко сгущ.		3800	
Узбекистан	Томаты консервированные	1 л	5300	9 б
	Огурцы консервированные	3 л	10000	5 б
	Сок абрикосовый, персиковый	1 л	6200	9 б
	Компотная смесь	вес	6300	
Киргизия	Паста томатная	2 л	15000	12 б
	Урюк		9500	30 кг
	Изюм		11500	
Краснодар	Чай	вес	13500	
	Напиток сухой киви, ананас		950	
	Ремни клиновые			
	Подшипники			
	РЕМОНТ И ПОВЕРКА ВЕСОВ циферблатных, товарных, автомобильных			

ООО "СИБИРСКАЯ ПРОДОВОЛЬСТВЕННАЯ КОМПАНИЯ", ул. Дзержинского, 14, каб. 316, тел. 25-74-77.

Пшено		2600	50 кг
Крупа манная		4200	50 кг
Горох		3500	50 кг
Крупа перловая		2600	50 кг

ОРГАНИЗАЦИЯ, тел. 28-55-66, доставка на дом - тел. 21-24-39.
ЦЕНЫ ДАНЫ С НДС, МЕШКОТАРОИ И ПОГРУЗКОЙ

Новосибирск	Мука в/с		2300	50 кг
	Мука 1с		1900	50 кг
Чехия	Мак пищевой	1 кг	13000	50 кг
Таиланд	Рис длиннозерный	1 кг	4400	50 кг
	Крупа "Геркулес"	1 кг	4400	
Австрия	Тушенка	425 г	5000	
	Шпроты		3500	
	Газпитки	0,33 2 л		
Италия	Спагетти	0,5 кг		
	Рис CASI фасов.		6000	
	Кофе NESCAFE CLASSIC	250 г	20500	

ООО "СТИКС ЛТД", тел. 36-43-57.
(Лицензия 003407 - 73 Администрации г. Кемерово)

США, Болгария	Сигареты в ассортименте		1250-5900
Прокопьевск	Сигареты "Прима"		640
Импорт	Шоколад более 30 наимен.		2000-4000
Кофе, чаи, сухие соки, жеват. резинка в ассортименте			

Курение вредит вашему здоровью

Фирма "АПЕКС", ул. Терешковой, 49, ул. Ворошилова, 1-А, ул. Д.Бедного, 4-А, тел. 31-34-42.

США	Окорочка куриные	1 кг	9700	15 кг
	Сосиски		6600	
	Консервы мясные в ассортим		2200-5800	
	Сельдь спецпосола	5,2 кг	56000	
	Сельдь спецпосола	1,3 кг	14000	
	Сельдь свежеморож		6250	
	Камбала свежеморож		7300	
	Минтай свежеморож		5700	
	Навага свежеморож		5600	
	Консервы рыбные 15 видов		2900-7100	
	Сайра в масле		5000	
	Сайра натур		5000	
	Масло сливочное		17000	
	Масло растит	1 л	9100	
	Маргарин 5 видов		2400-5000	
	Кетчуп (стекло)		2900	
Кипр	Макароны	500 г	3000	
	Сок "Марго"		3600	
	Газвода Schweppes 24 наим		1900-7500	
	Кофе в ассортименте		7100-23000	

ТОО "КОМАНДА", тел. 36-16-64, крупный опт, скидки - тел. 22-04-85.

	Печень трески	240 г	11000	48 шт
	Печень минтая	250 г	5200	48 шт
Австрия	Тушенка	450 г	5000	24 шт
	Сардинелла	250 г	3700	48 шт
Эстония	Шпроты	160 г	3500	72 шт
Россия	Масло подсолнечное	1 л	7500	12 шт
Бельгия	Рис CASI	1 кг	6000	12 шт
	Рис Maltagliati	1 кг	6000	
Тяжин	Молоко сгущ.	400 г	3700	45 б
Италия	Печенье	500 г	6500	24 шт
	Спагетти	500 г	3200	
	Паста томатная	450 г	4800	30 шт
	Горошек зеленый	400 г	3000	24 шт
	Кофе JACOBS MERIDO	200 г	14500	6 шт
	Кофе JACOBS MOCCA PRESS	200 г	20900	6 шт
	Кофе MAXWELL HOUSE	100 г	8800	12 шт
	Кофе MAXWELL HOUSE	200 г	17200	12 шт
	Кофе CLASSIC	250 г	20500	12 шт
	Кофе PELE (стекло)	200 г	16200	12 шт
	Кофе PELE (жесть)	200 г	11500	18 шт
	Чай Dilmah	250 г	4800	
	Газвода "Пепси"	0,33 2 л	2100-7900	24 6 шт
	Фисташки	80 г	3300	40 шт
	Раствор. кофе, чай, какао в пачках		600	
	Продукция фирмы KNORR			

Фирма "Потенциал Сибири", ул. Тухачевского, 100, блок №2, тел. 21-32-40, ул. Володарского, 8, тел. 28-15-22; г. Ленинск-Кузнецкий, ул. Загородная, 2, тел. 7-11-48.

США	Окорочка куриин.		9550-9700	15 кг
	Сосиски		6500-6600	
Россия	Тушенка говяжья	325 г	6000	36 б
	Сайра натур.		5300	
	Лосось натур		5500	
	Нерка натур.		5600	
Норвегия	Скумбрия свежеморож		9300	20 кг
	Печень минтая		3900	
Новосибирск	Масло крестьянское (апр "96)		17000	
Импорт	Маргарин 4 наимен.	250 г	2300	
Голландия	Масло подсолнечное IDEAL		9000	
Россия	Масло подсолнечное		7300	
	Молоко сгущ.		3500	
Венгрия	Сок "ВВ" 4 наимен.		5600-6000	
	Газвода HERSCHI	1.5 л	5600-6900	
	Икра красная	140 г	25500	
	Крабы натур	140 г	18000	
	Мясо криля	110 г	6000	

ТОО "РУСТА", ул. Тухачевского, 100 (оптовый рынок), ячейка № 30, тел.: 22-18-48, 22-27-24, тел./факс 22-19-20.
Погрузка И ДОСТАВКА более 3-х тонн (в пределах г Кемерово) — бесплатно!

Казахстан, Анжерск		Мука в/с		2300
50 кг				
Алтай	Мука 1 сорт		2200	50 кг
Барнаул	Крупа гречневая		3400	50 кг
	Крупа манная		3800	50 кг
	Крупа перловая		2400	50 кг
Краснодар	Рис		4400	50 кг
	Сухофрукты		4500	
	Соки виноградный, яблочный		4500	
	Паста томатная	1 л	7000	
Новосибирск	Майонез	250 г	3200	

Печенье, шок. конфеты Кемеровского кондит комбината в ассортим. по ценам ниже отпускных цен комбината.

ПКЦ "КОНТАКТ", пр. Кузнецкий, 69, тел.: 28-66-29, 28-57-20, 28-84-64. При центре работают магазины: пр. Советский, 5, ул. Свободы, 13-А (ФПК), пр. Кузнецкий, 69.
РЕАЛИЗУЕМ МЕЛКИМ ОПТОМ

Молдова	Икра кабачковая (стекло)	0,5: 0,65 кг		
	Томаты в соб. соку (стекло)	1 л		
	Сок персиковый (стекло)	1 л		
	Повидло	1 кг	7800	40 кг
	ДВП 1220х2745х2,5		15240	
	Шампунь АОКА	4040		
	Шампунь детский АОКА	4440		

АОЗТ "МЕТА ПЛЮС", ул. Тимирязева, 4-А, тел.: 21-18-65, 21-17-55, факс 21-16-29. Склады: ул. Тимирязева, 4-А, пр. Кузнецкий, 234, скл. 3 "Обувьторг".

Москва	Карамель 40 наимен		от 12600
	Конфеты 40 наимен		от 20400
	Шоколад 11 наимен		от 1560
Бельгия	Рис длиннозерный		4950
Польша, Италия	Макароны RAPIDO, BARILLA 15 наимен		от 2750
Бельгия	Маргарин SAVOURINE	500 г	4400
Бельгия	Масло растительное	1 л	8470
Москва	Чай индийский 8 наимен.		от 1050
Голландия	Соки SOLO, JAFFA, FRUBA 16 наимен		от 5760
	Газвода LIKO 10 наимен.		от 2220
Польша	Пищ. концентраты и специи WINIARY 32 наимен		

ООО "АРБАТ-МАРКЕТ", пр. Ленина, 88, тел. 21-24-39.

Чили	Сухие соки: ронн, корицин, сприм, зуко, юпи		500-15000
Англия	Газвода (жесть)	0,33 л	2200
Испания, Турция	Карамель чупа-чупс 15 наимен		400
Испания, Турция	Жевательная резинка 40 наимен		135-195
Дания	ОРБИТ, СТИМОРОЛ, ДИРОЛ		1050-1400
Франция, Турция	Печенье 15 наимен	85-250 г	1500-4400
Болгария	Кетчуп 10 наимен	320 г	2900
Германия	Йогурт 10 наимен	125 г	1900
Корея	Чипсы крабовые		3000
Китай	Лапша быстрого приготовления в чашках		2700
Китай	Орешки соленые жареные		1700
Цейлон, Индия	Чай	100-500 г	2000-15000

Берем на реализацию продукты питания Тел диспетчера 21-24-39

П О Д Л Е Ж И Т О Б Я З А Т Е Л Ь Н О И С Е Р Т И Ф И К А Ц И И

21 мая

I ПРОГРАММА

6 00 Телеутро
8 40 "ПРЕЗИДЕНТСКИЕ ВЫБОРЫ-96"
8 50 Телеутро (Продолжение)
9 00 Новости
9 15 "Секрет тропиканки"
10.05 "Если " Ведущий В Познер
10 45 Смехопанорама Ведущий Е Петросян
11 15 "Король и дыня" Мультфильм
11 30 "Угадай мелодию"
12 00 Новости
12 10 В эфире телерадиокомпания "Мир"
12 50 "Мираж" 1-я серия
14.00 "Джузеппе Верди"
15.00 Новости
15 15 Вкус прессы
15.20 "Звездный ковчег"
15.35 "Приключения капитана Врунгеля"
15.45 Кварьете "Веселая квампания"
15.55 Мультитроллия
16 10 Волшебный мир, или Синема
16.40 "Элен и ребята"
17 05 До шестнадцати и старше
17 30 "Семь дней спорта"
18.00 Новости
18.20 "Секрет тропиканки"
19 10 Час пик.
19.35 "Угадай мелодию"
20.00 "Тема"
20.45 "Спокойной ночи, малыши!"
20.55 Реклама
21 00 Время
21 34 Реклама
21 40 "ПРЕЗИДЕНТСКИЕ ВЫБОРЫ-96"
21 50 Фильм Сергея Герасимова "Лев Толстой" 1-я серия
23.40 Новости
0 00 "Мираж" 1-я серия
1 10 "Аквариум Снежный лев" Концерт Бориса Гребенщикова
2 10 Музыкальная программа MTV

II ПРОГРАММА

Кемерово

КТВ представляет...

7 00 Час плюс

Канал "Россия"

7 45 ВЫБОРЫ-96
8.00 Вести
8 15 В этот день.
8.25 Деловая Россия
8.45 ВЫБОРЫ-96
9.00 L-клуб
9,45 Магазин недвижимости
9.50 "Санта-Барбара"
10.40 Де-факто
11 15 "Тимоня"
11.30 В мире животных
12.00 Вести
12.20 "Тихий Дон" Худ фильм 1-я серия
14.05 Деловая Россия
14.30 Ретро-шлягер Татьяна Шмыга
15.00 Вести
15.20 Футбол без границ.
15.50 21-й кабинет
16.20 "Новая семья" Док. фильм из цикла "Перемена в моей жизни"
16.35 Там-там-новости
16.50 Месяцеслов
17 00 Россия в лицах
17 25 Проще простого
17 55 "Девочка из завтра" Телесериал
18.20 Тележурнал "Здоровье"
18 30 "Ничего, кроме"

Кемерово

КТВ представляет...

18.45 "Санта-Барбара"
19.30 Супермаркет "Пасажъ"
19.35 Сегодня
20.00 Вести (РТР).
20.20 "Мастеръ-инфо"
20.25 ВЫБОРЫ-96 (РТР).
20.40 Пульс.
21 10 "Выбор" (Кандидат на должность Президента РФ Ельцин Б. Н.).
21.20 "Вектор" Аналитическая программа администрации области.
21 35 ВЫБОРЫ-96 (РТР).
21 55 "Будьте здоровы" (ОБК).
22 10 "Династия" Телефильм.

Канал "Россия"

23.05 "Русский транзит" Худ фильм.
23.45 Играй, рожок.
0.00 Вести.

III ПРОГРАММА

NTSC

06.00 Начало передач
06.05 Мультфильм
06 15 Пост-музыкальные новости
06.30 Реклама
06.40 Программа передач
06 45 Программа для женщин "90х60х90"
07 00 Новости Сибири
07.25 М/с "Кэнди-Кэнди"
07 45 Реклама
07 50 "Сегодня" Информационная программа
08.25 Реклама

Кемерово

КТВ представляет...

8 30 Пульс
9 00 Реклама
9 05 "Самая красивая"
9 55 Гала-концерт хореографических коллективов на приз газеты "Труд"
11 00 Овертайм
11 10 Деловая Россия
11 40 "Женщина в тени" Худ фильм 1-я серия
13 15 Пульс

NTSC

13.30 Программа передач
13.35 Новости Сибири
13.55 Реклама
14.05 Т/с "МАРИЕЛЕНА", 16 с
14.55 Реклама
15.05 Т/с "СЕМЬЯ КЭМПБЕЛЛОВ"
15.55 Реклама
16.05 Политшоу "Итого "
16 15 "Катастрофы недели"
16.45 "Завтра на канале NTSC"
16.50 Реклама
17.00 Программа передач
17.05 Реклама
17 15 Ричард Бартон в фильме "ОГЛЯНИСЬ ВО ГНЕВЕ"
19.00 "Завтра на канале NTSC"
19.05 Транссибирский рекламный блок
19 15 Т/с "МАРИЕЛЕНА", 17 с.
20.00 "Завтра на канале NTSC"
20 10 Реклама
20.20 "Кузбасс сегодня" (Новости)
20.40 "Власть!"
20.50 Реклама
21 00 Остросюжетный боевик "АФГАНЕЦ"
22 40 Реклама
22 50 "Уголовный розыск просит помочь"
22 55 Реклама
23 00 "Сегодня" Информационная программа
23 35 Реклама
23 40 Х/ф "АРНАУ", 2 с
01 10 "Завтра на канале NTSC"
01 15 Герой дня
01 40 Реклама
01 50 Программа передач

ДОМ КИНО «МОСКВА». Большой зал. Новая эротическая комедия ПРОКЛЯТЫЙ ГАЗОН, ИЛИ ЛЮБОВЬ ВТРОЕМ (14, 16, 18, 20). Возрастное ограничение 16 лет. **Малый зал.** Стереоскопический полнометражный мультипликационный фильм ЗВЕЗДНЫЙ ПАТРУЛЬ (15 — для детей). Стереоскопический фильм ужасов с элементами эротики ФРАНКЕНШТЕЙН (13, 17, 19, 20-30). Возрастное ограничение 16 лет.

«АВРОРА». Большой зал. Американская криминальная комедия ЛАКОМЫЙ КУСОЧЕК (15-20, 17, 18-40, 20-20). **Малый зал.** СВИСТУН (14-20 — для детей). Эротический триллер СМЕРТЕЛЬНАЯ ОШИБКА (16-10, 17-30, 19, 20-30). Возрастное ограничение 16 лет.

«ЮБИЛЕЙНЫЙ». Приключенческий боевик ПО КЛИЧКЕ РЕНО (14, 18, 20). Фантастика. ДЖУМАНДЖИ (16).

«КОСМОС». Фантастический боевик ВНУТРЕННЯЯ СИЛА (США) (16, 18, 20). СПИ