5 (21558)
11 ЯНВАРЯ 1996 г., ЧЕТВЕРГ
Розничная цена 600 руб.

R.S.L. KEMEROVO
LIBER
25879

ОБЛАСТНАЯ МАССОВАЯ ГАЗЕТА

Кузбасс

Издается
с 7 января 1922 года.

3–4 стр.

Как зимуют пернатые.
Фото Николая Карева.

6 стр.

Сибирская летопись, 11 января

1861-й. В Одессе в семье мелкого чиновника родился Василий Иванович Сухомлин, народоволец; по процессу Г. Лопатина (1887 г.) приговорен к каторге (отбывал на Каре Нерчинского округа), муж народоволки Анны Гальперин, в 190. г. вернулся из Сибири; участник революции 1905 г., член партии социалистов-революционеров; в 1907 г.-1910 г. — в эмиграции в Алжире, участвовал добровольцем в 1-й мировой войне; во время гражданской войны в Украине вступил в военную организацию для борьбы с немецкой оккупацией, репрессирован, погиб в 1938 г.; его сын Василий, родившийся в Сибири, был переводчиком и журналистом.

1918-й. Мысовский Совет (Забайкальская область) взял власть.

1943-й. В Кисловодске умер профессор Владимир (Вартан) Никитич Лодочников, геолог, изучавший Алтай и Саяны, родился 26 мая 1887 г.; специалист по породообразующим минералам и серпентинитам.

1944-й. В Гомельской области (Беларусь) погиб Герой Советского Союза Алексей Иванович Ершов, уроженец села Апалиха (ныне Купинский район Новосибирской области) родился 18 апреля 1920 г.; звание получил за отличие при форсировании Днепра в 1943 г. (захватил пароход и баржу противника).

Окажутся ли аргументы Кузбасса в правительстве России весомее доводов Международного валютного фонда?

На этот вопрос должна получить ответ делегация обладминистрации, работающая сейчас в Москве

Борис СИНЯВСКИЙ,
обозреватель «Кузбасса».

Начало года, как известно, ознаменовалось очередным повышением железнодорожных тарифов, что для нашего региона — нож острый. Именно поэтому из всех «горячих» проблем января (забастовка медиков Прокопьевска, надвигающаяся акция протеста учителей) была особо выделена нашими местными властями именно эта. Наблюдатели отметили, что не случайно на этот раз практически совпали точки зрения на суть происходящего вроде бы антагонистов — Кислюка и Тулеева.

Но нет в этом ничего особо поразительного. И Кислюк, и Тулеев живут в Кузбассе, прекрасно знают проблемы региона, и каждый искренне желает добра своим землякам. Поэтому им легко было увидеть угрозу, исходящую от Международного валютного фонда. Правда, к решению этой проблемы они приступили с различных подходов — тут сказались, видимо, и натура, и принципы действия той конкретно ветви власти, которую каждый из этих наиболее заметных в Кузбассе людей возглавляет.

Аман Гумирович направил телеграмму в Совет безопасности России, где очертил вредоносность политики МВФ для Кузбасса. Кислюк, как уже сообщалось, поддержал идею пикетирования шахтерами правительства России и даже сам выразил готовность встать в строй пикетчиков.

Сейчас Кислюк с группой специалистов находится в Москве, готовит встречу шахтеров Кузбасса с первым вице-премьером А. Б. Чубайсом, планирует вывести этот разговор на уровень В. С. Черномырдина и даже Президента России.

Ваш корреспондент дозвонился до московского телефона М. Б. Кислюка и попросил его конкретизировать свою позицию по отношению к МВФ, сформулировать ее для читателей «Кузбасса» так, как она будет звучать на переговорах нашей делегации в правительстве. Михаил Борисович, несмотря на то, что его в столице догнал кузбасский грипп, охотно ответил на вопрос, подчеркнув, что будет всеми силами вести свою миссию к успеху.

По мнению главы нашей областной администрации, рекомендации Международного валютного фонда в части, касаемой Кузбасса, сводятся к идее решительного сокращения угольного производства — из-за его низкой экономической эффективности, опасности для экологии и жизни горняков. Все это так, но если следовать этой логике, то резкое сокращение добычи угля приведет к столь же резкому сокращению рабочих мест, к росту социальной напряженности. Осуществление рекомендаций МВФ возможно лишь при наличии очень больших финансовых средств, тогда как их нет вовсе. Кредиты, которые тот же МВФ пока только обещает, жалко малы, они ни в коей мере не могут разрешить проблему.

При этом надо видеть, что в настоящее время растет добыча угля в США, Австралии, Китае, ЮАР. Это происходит параллельно с вытеснением Кузбасса со всех рынков. Из Азии мы уже ушли. Только старожилы местной экономики помнят, как дневали и ночевали в Кемерове японские бизнесмены, жаждавшие кузбасского уголька. Теперь нас «уходят» и из Европы. Противостоять этой тенденции — задача кузбасской делегации в Москве.

взгляд художника

Рис. Вячеслава Шилова.

собкор диктует в номер

Согреться проще в холодильнике

Ситуацию с отоплением, сложившуюся в Яе, иначе, как чрезвычайной не назвать. Вот некоторые температурные измерения последних дней: детские сады «Ромашка» и «Солнышко» — плюс 5-7 градусов, районная поликлиника — плюс 5-8, типография — плюс 3. В квартирах борьба за выживание, ведущаяся посредством круглосуточного использования нагревательных приборов, позволила столбику термометра подняться до отметки 8-12 градусов выше нуля. Все эти объекты (как и многие другие, но не названные здесь) получают тепло, как, впрочем, и счета за отопление, от АО «Яйлес».

Но неожиданной ситуацию не назовешь. Еще в разгар подготовки к отопительному сезону главный инженер АО А. Мезенов давал неутешительный прогноз на будущее, ссылаясь на отсутствие средств для ремонта котельной. Несколько позже нервозность стало проявлять и население, пользуясь собственными источниками информации о состоянии дела на котельной. Еще более напряженность усилилась с первых дней подачи тепла. Жалобами на холод в домах и вопросом: «Когда будет тепло?» — люди пытались «достать» главу районной администрации М. Дмитриенко на «прямых линиях». Но ответы не совпадали с действительностью.

Низкая температура в «отапливаемых» помещениях, что называется, вывела. И пока воспитатели детских садиков просили родителей вместе с детьми приносить грелки, чтобы хоть как-то согреть ледяные постели, медицинские работники районной поликлиники довели до сведения районной администрации свое намерение вести врачебные приемы в ее служебных кабинетах.

Выход из создавшегося положения между тем мог быть найден еще летом прошлого года, когда начали говорить и готовить передачу котельной в муниципальную собственность. Процесс затянулся. Попытки районной администрации помочь котельной деньгами и углем носили скорее эпизодический характер. Из двух мнений — передавать или не передавать — к концу года осталось первое. Передачу незамедлительно следовало произвести еще и потому, чтобы сумма затрат на содержание котельной и подготовку ее к отопительному сезону 1996-1997 гг. вошла в новый финансовый план.

Сегодня котельная № 1, наконец, поменяла хозяина. Им стало производственное объединение жилищно-коммунального хозяйства. Официальное принятие объекта в оперативное управление состоялось через сутки после моей встречи с директором ПОЖКХ Юрием Осипюком.

— Котельная находится в аварийном состоянии. Из знающих ее специалистов имеется лишь один. Наша задача — дать тепло людям. А в том, что оно будет, уверен.

Не в наших интересах разморозить жилой фонд нынче, чтобы потом героическими усилиями восстанавливать.

Лариса ЕГОРОВА,
корр. «Кузбасса»
р. п. Яя.

Одним абзацем

о важном и интересном

К моменту подписания газеты в печать, по сообщению ИТАР-ТАСС, основная часть заложников, удерживаемых со вторника в Кизляре бандой чеченских террористов во главе с Салманом Радуевым, освобождена. Боевикам после переговоров предоставлены одиннадцать автобусов и два «КамАЗа», на которых они в сопровождении представителей руководства Дагестана следуют в направлении Гудермеса. Пройдя Хасавюрт, колона остановалась на границе с Чечней у взорванного моста. Машины были обстрелены с вертолета. В колонне следуют также 165 заложников, репортеры. Напомним, что утром во вторник отряд чеченских боевиков во главе с зятем Дудаева Радуевым захватил в дагестанском городке Кизляре местную больницу, школу и жилой дом. По различным данным, боевики удерживали от двух до трех тысяч заложников. Бандитами были расстреляны два заложника. По данным МВД Дагестана, в результате террористической акции погибли пять сотрудников местной милиции и пять мирных жителей Кизляра. Пять милиционеров пропали без вести. Тем временем Генеральная прокуратура России возбудила уголовное дело по признакам преступлений, предусматривающих ответственность по четырем статьям Уголовного кодекса: за бандитизм, терроризм, захват заложников и за действия, повлекшие гибель людей.

Сегодня Центризбирком намерен вручить мандаты вновь избранным депутатам Госдумы второго созыва.

В Москве создана инициативная группа по выдвижению кандидата на пост Президента России лидера Компартии Геннадия Зюганова.

Евгений Примаков назначен новым министром иностранных дел, сообщила пресс-служба главы государства. Шеф внешней разведки сменил на этом посту сподвижника Бориса Ельцина и нелюбимого Госдумой Андрея Козырева. Козырев изящно ушел в отставку в связи с избранием его депутатом Госдумы по одномандатному округу в Мурманске.

Девятые сутки продолжается бессрочная голодовка медицинских работников Ивановской районной больницы Амурской области. Главное требование участников акции — полное погашение долгов по зарплате и выделение средств на приобретение медикаментов и организацию питания больных. Участники голодовки заявляют, что не прекратят ее до выполнения выдвинутых ими требований.

Международное канадское радио. Казахстанские дипломаты, оставшиеся в Израиле после визита в эту страну президента Назарбаева для закладки здания посольства Казахстана, направились третьего января за покупками и истратили за три часа 250 тысяч долларов. Среди них были министры здравоохранения, энергетики и юстиции, а также сын Назарбаева. Один из дипломатов купил на тысячу долларов конфет в качестве подарков для детей, другой потратил 30 тысяч долларов на ювелирные украшения и 10 тысяч — на одежду.

Сегодня Франция и весь мир прощается со скончавшимся на 80-ом году жизни бывшим президентом Франции Ф. Миттераном. Великий французский социалист будет похоронен на его родине в городе Жарнак в департаменте Шарант на юго-западе страны. Сегодня во Франции общенациональный траур. Вчера вечером Б. Ельцин вылетел в Париж для участия в похоронах Ф.Миттерана.

9 января Кемеровский областной суд под председательством судьи Т. И. Булатовой рассмотрел подписанный А. Г. Тулеевым иск Законодательного собрания и признал незаконным распоряжение администрации области № 610-р от 25.10.1995 г. за подписью М. Б. Кислюка «О временных правилах регистрации уставов муниципальных образований на территории Кемеровской области».

Во вторник неизвестные преступники пытались, применив автомашину и автокран с территории АО «Распадское» (г. Междуреченск), увезти электроподстанцию стоимостью 150 млн. рублей. Дорогое оборудование увезти не удалось. Один из расхитителей оказался рабочим акционерного общества. Ведется следствие. По данным УВД области, в прошедшем году зарегистрировано 351 кража госимущества. Это в два с половиной раза больше, чем в 1994 году.

В связи с высоким уровнем заболеваемости гриппом в г. Кемерово зимние школьные каникулы продлены до 17 января включительно.

КУРСЫ ВАЛЮТ

$	9 января 4668 руб.	DM 9 января — руб.
	10 января 4670 руб.	10 января — руб.

погода

ЯНВАРЬ

11 января. Последн. четв. 13 января.
Восход 9.42. Заход 17.05.
Долгота дня 7.23. Заход 10.38. Восход 22.57.

Из центра по гидрометеорологии сообщают:
12-13 января преимущественно без осадков, ветер слабый. Температура ночью -37-42°С, местами до -47°С. Днем 12-го -30-35°С, местами до -43°С; 13-го -25-30°С, местами до -38°С.

наши корреспонденты передают

- **Мороз ударил в точку**
- **На «Коксовой» — пожар**
- **Забастовка прекращена**
- **Припарковался — плати**

Владимир ВАСИЛЬЕВ
Киселевск

Крайне нестабильно работает нынешней зимой котельная № 15. Частые аварии, в работе — один котел, второй обещают запустить лишь в середине января.

В рождественские праздники центр города, отапливаемый этой котельной, остался без тепла. Произошла очередная авария — сломался пускатель. В результате разморожена отопительная система Дома ребенка. Технику отремонтировали, но новая беда — привезли некачественный уголь. Температура на выходе не превышает 40 градусов при 80 необходимых.

Дина КАЛИТИНА
Прокопьевск

На следующий после Рождества день, вопреки производственным интересам, горняки «Коксовой» не спустились в забои. Накануне специальные службы зарегистрировали четыре подземных взрыва. Химический анализ воздуха, его температура говорили о том, что на горизонте минус 35 градусов пласта Мощного возник пожар.

Несколько лет назад подземный огонь уже останавливал работу «Коксовой». Тогда с помощью перемычек пламя удалось локализовать. Однако эндогенный пожар не прекращался, то и дело приходилось подновлять перемычки, одна из которых все же разрушилась и пропустила огонь в выработки.

Галина СОЛОДОВА
Междуреченск

Горняки шахты «Томская» вышли из забастовки. Ущерб от простоя, по предварительным оценкам специалистов, составил более трех миллиардов рублей.

Рабочим выдана зарплата за октябрь и частично за ноябрь. Деньги на это взяты предприятием в кредит у банка. Шахтеры спустились в забои, но с намерением уже в феврале возобновить забастовку, если в ближайшее время не получат остатки денег за ноябрь, а также полностью зарплату за декабрь и причитающиеся суммы за выслугу лет.

Евгений НОСЫРЕВ
Ленинск-Кузнецкий

Решением горадминистрации с начала года в черте Ленинска введена плата за парковку автомототранспорта. Вырученные деньги планируется расходовать на поддержание и улучшение состояния городских улиц и дорог.

Стоимость одного занимаемого места — три тысячи рублей в час. Исключение сделано для машин специального назначения и тех, что перевозят продовольствие. Сюда же отнесены и легковые такси, ибо для них парковка — неотделимая часть работы. Льготы предоставлены инвалидам и участникам Великой Отечественной войны.

Инвестиционная компания
Ценные бумаги Кузбасса
ЦБК Инвестиционная компания г. Кемерово
Лицензия Главного финансового управления Кемеровской области №45 от 31.05.94

Уважаемые господа !

Предлагаем Вам комплекс услуг, которые помогут **успешной деятельности Вашей организации:**

1. Разработка бизнес-планов **в соответствии с международными стандартами и помощь в привлечении инвестиций;**
2. Разработка концепции эмиссии ценных бумаг, проспекта эмиссии, оказание содействия в его регистрации;
3. Оказание услуг по ведению реестра акционеров.
4. Ответственное хранение ценных бумаг.

В случае Вашей заинтересованности мы **готовы встретиться с Вами** для проведения более конкретных переговоров.

650099 г. Кемерово, пр. Советский, д.63, к.16"а",20
☎☎ (3842)-**254798, 254489; fax 255643.**

коротко

По данным мирового банка, самый низкий доход в 1995 году был в Мозамбике — 80 долларов на человека в год, самый высокий — в Люксембурге, где доход на душу населения больше, чем в Мозамбике в 500 раз. Как живется россиянину, нетрудно вычислить.

700 миллионов рублей из средств бюджета России было неэффективно, а порой и незаконно израсходовано аппаратом Совета Федерации за 1994-й и первое полугодие 1995 года. Таков вывод по итогам проверки, проведенной Счетной палатой по просьбе самого Совета Федерации. Справка с результатами проверки была роздана ранее депутатам верхней палаты.

Читайте завтра в «Кузбассе»:

- специальный выпуск «Фемида»;
- о стабилизации угольной промышленности Кузбасса;
- мнение читателя о прошедших выборах.

Деньги для бюджетников

4,5 миллиарда рублей для выплаты заработной платы прокопьевским бюджетникам направила администрация области в последние дни прошлого года и в первые — этого.

В целом же, как сообщил пресс-службе АКО работающий в Прокопьевске заместитель главы администрации области Виктор Мирошников, в течение 1995 года администрации города было предоставлено бюджетных ссуд на 20,6 миллиарда рублей, из них 9 миллиардов — в последний квартал. Виктор Мирошников считает, что администрация Прокопьевска не всегда находила оптимальные пути расходования средств. По его мнению, деньги, потраченные на строительство объектов, до пуска которых еще далеко, можно было бы передать бюджетникам — а это четыре миллиарда рублей, как раз месячная зарплата учителей и врачей. Кроме того, комиссия, которую возглавляет Мирошников, выявила немало случаев мелких и неоправданных, по мнению замглавы обладминистрации, трат на содержание, например, экономически самостоятельной дискотеки. Эти средства также можно было бы направить на решение проблемы зарплаты бюджетников. Виктор Мирошников отметил также неоправданно пассивную позицию местных руководителей при ликвидации кризиса в Прокопьевске. «Им надо чаще встречаться с людьми, быть с ними, разъяснять ситуацию», — считает бывший мэр этого города.

Работа комиссии администрации области в Прокопьевске продолжается.

Александр ШРАЙБЕР.

ТОВАР ПРЕДСТАВЛЯЕТ АО KOMPAS
Мебель производства Словении, Италии.
В магазинах по адресам: пр. Ленина, 139. Тел. 51-99-55. Ул. Д. Бедного, 4а, тел. 23-51-69.
ТОВАР ПРЕДСТАВЛЯЕТ АО КОМПАС

Есть две трагедии в жизни человека: одна — когда его мечта не осуществляется, другая — когда она уже осуществилась.

Бернард ШОУ.

невидимые миру слезы

В новых социальных слоях формируется новая мораль — часто она не устремлена в великое будущее России

Борис СИНЯВСКИЙ,
обозреватель "Кузбасса".

К теме этой прикоснулся случайно. Одна давняя моя знакомая в свое время преподавала в средней школе, вымучилась до крайности на гроши, которыми наше государство при всех властях отмахивалось от учительства, и с наступлением новых времен испробовала свои силы в бизнесе. Сначала "челночила", потом в спайке с другими предпринимателями стала содержать несколько ларьков. Вот она — спокойным голосом, словно речь шла о чем-то рутинном— и рассказала о дичайшем случае.

К одному из ларьков поздним вечером подошли трое подонков, показали в окошечко сидящей там девушке бутылку с бензином, пригрозили поджечь, если не откроет дверь. Вошли, взяли деньги, выпивку, закуску, потом привязали продавщицу к стулу, облили бензином, пододвинули поближе включенный электрообогреватель и ушли. Жертва их, обмирая от страха, просидела так до утра, пока не пришла сменщица. Эпизод этот не зафиксирован ни в каких милицейских протоколах. Рассказчица моя, когда я спросил ее, почему в милицию не заявили, только скептически улыбнулась. Сказала, что если бы киоск все же загорелся, то подонков тех нашли бы своими силами, а так убытков нет...

Не собираюсь пугать читателей ужасающими подробностями криминального толка, хотя таковых в "ларечной" сфере более чем достаточно. Просто рассказанное натолкнуло на мысль приглядеться к тем, кого мы видим, лишь наклонившись к узкой амбразуре металлического киоска, кого большинство из нас безотчетно недолюбливает. Перебрал в голове знакомых, тем или иным боком имеющих отношение к данному бизнесу, прошелся по киоскам, попытался поговорить с их обитателями. Редко где нашел готовность к общению — оно и понятно. Тем не менее картина мало-помалу сложилась. И куда более мрачная, чем предполагалось.

Оказалось, что лавочники — особая каста крепостных, подчиненная не единым для всего общества законам, а клановым порядкам, дикость и суровость которых зависят от традиций конкретного региона, от фантазий хозяина. И в только что прошедшем году зависимость этих людей от хозяев стала еще безысходнее.

Дело в том, что летом 1995 года был принят Гражданский кодекс РФ, в котором сообразительные наши бизнесмены усмотрели очень важную для себя возможность — право частному предпринимателю нанимать рабочую силу. Вкупе с упрощенными взаимоотношениями с налоговым ведомством это открыло фантастические перспективы. Поясню на примере. Если вы создадите общество с ограниченной ответственностью, то вам придется на шесть работающих по найму человек содержать штат из четырех бухгалтеров — вся налоговая ваша отчетность мало чем будет отличаться от отчетности такого, например, гиганта, как АОЗТ "Азот", на котором трудится несколько тысяч человек. Вы будете относить в банк ежемесячно до десяти налоговых платежных поручений, будете составлять громоздкие и запутанные квартальные, годовые отчеты. С вас затребуют отчеты еще и пенсионный фонд, статуправление. Вы будете нанимать на работу по всем правилам трудового законодательства. Вам придется вести ведомости выходов, перечислять деньги в пенсионный фонд, в больничные кассы, в фонд социального страхования...

Ничего этого нет у частного предпринимателя. Он по самой упрощенной схеме платит обычный подоходный налог с заявленной им суммы да плюс еще пять процентов в пенсионный фонд на свою собственную пенсию в старости. И все.

Не случайно те, кто в свое время создал частные фирмы в виде товариществ (обществ) с ограниченной ответственностью, стали вожделенно посматривать на поле, где разворачивали деятельность частные предприниматели. Мешало одно — запрещение иметь наемную силу. Но вот рухнул этот барьер, и так называемые ИЧП (индивидуальные частные предприниматели) стали размножаться со скоростью одноклеточных.

Можете посмотреть, что творится сейчас в городских и районных администрациях, где как раз выдаются лицензии на право торговли алкоголем и табаком. Каждый частный предприниматель получает сразу пять, шесть, а то и более лицензий соответственно на такое же количество торговых точек. Понятно, что не сможет же он сам торговать во всех одновременно. Для этого у него есть рабы.

Не хочу никого обидеть, но тех, кто работает у частного предпринимателя, трудно назвать другим словом. В словаре Ожегова слово "раб" трактуется так: "человек, лишенный всех прав и средств производства и являющийся полной собственностью господина, распоряжающегося его трудом и жизнью". Тут сказано именно о тех, кто работает по найму у частного предпринимателя. Единственно только — жизнью этих людей открыто пока еще не распоряжаются.

Частный предприниматель принимает на работу до предела просто: показывает киоск, сообщает рабочий график, размер оплаты, отбирает паспорт, и все. В деталях этот процесс может отличаться, но суть остается одна — с момента такого "приема на работу" человек перестает существовать для государства, теряет все свои гражданские права, лежащие в сфере трудового законодательства. У него нет трудовой книжки. Право на найм частник вроде имеет, но не может, даже если захочет, делать записи в трудовой книжке того, кого нанял, потому и не окажется никакого стажа за весь отработанный на частника период. За наемника никто не перечисляет никаких денег в пенсионный фонд — последствия ясны. Не делаются отчисления в фонды медицинского страхования.

Ну а раз эти люди для государства не существуют, то и относятся к ним их хозяева в полном соответствии со своей натурой. Сексуальные домогательства в порядке вещей, о них даже и не говорят, как о зимнем насморке, — само собой разумеющееся дело. Так как увольняют тут еще проще, чем принимают на работу, то целомудренностью не очень-то покичишься.

Безумно изобретательно определяются условия работы. Тут может быть все что душе угодно. Хозяин волен определить любую продолжительность трудового дня. Смена в двенадцать-четырнадцать часов, работа в ночь — обычное дело. И тут не помеха то, что в Кемерове, например, не разрешено киоскам торговать ночью — в областном центре достаточно окраин, куда в полночь никто с проверкой не заявится и где ждут запоздалых покупателей сидящие в своих "сейфах" продавщицы. Хозяева определяют штрафы за любую провинность и аккуратно их взимают. Назначают сумму, которую надо наторговать "черным налом", помимо кассы, — риск при этом полностью наемника, никак не хозяина. Как и проблемы взаимоотношений с мелким рэкетом. Некоторые мои собеседники вполне серьезно полагали, что мелких вымогателей порой подсылают к ним сами хозяева — в стремлении оторвать кое-что еще и от дополнительного заработка своего "раба".

"Ларечники" выпадают из сферы интереса не только государства, но и профсоюзных организаций. Когда я заговорил на эту тему с председателем Федерации независимых профсоюзов Кузбасса А.В. Чекисом, то он сразу подчеркнул, что ныне членство в профсоюзе — личное дело каждого гражданина и что люди, о которых я сказал, не существуют и для его федерации. Удалось узнать, что есть в Кузбассе профсоюз среднего и малого бизнеса, который возглавляет некто Н.Г. Борисов, но он никак не контактирует с командой Чекиса. Господина Борисова по телефонам, названным в пресс-службе Федерации независимых профсоюзов Кузбасса, найти мне не удалось, но из косвенных источников стало понятно, что и эта структура если чем и озабочена, то лишь защитой прав работодателей, но никак не наймитов. Не обращался ни разу никто из этих людей и к юристам Федерации независимых профсоюзов Кузбасса.

Так и живут они. Наблюдают, как их хозяева покупают себе новые автомобили, женам и любовницам своим — шубы. Сплотиться хоть в какое-то подобие профсоюза, чтобы отстаивать свои права, не имеют никакой возможности, потому как каждый из них работает не в коллективе — в одиночку и любое маломальское их стремление к консолидации будет немедленно пресечено. Способов для этого более чем достаточно.

Мне удалось опросить более сорока человек. Учитывая только что прошедшие выборы, я, помимо других вопросов, выяснял еще и то, как голосовали эти люди. Большинство об этой проблеме вообще не задумывалось — многие в тот день просто-напросто работали, делали себе и своим хозяевам деньги, некоторые — даже прямо на избирательных участках.

Судя по рассказам, не очень активны были в день выборов и сами частные предприниматели. Одна из собеседниц толково пояснила почему. По ее словам, их работодатели не связывают свое благосостояние с проводимыми в стране реформами, считают, что определенного успеха в жизни добились исключительно благодаря собственным способностям.

Она же рассказала, как реагировал на итоги выборов ее хозяин. Он тоже голосовать не ходил, а после 17 декабря смертельно перепугался, вдруг начал искать свой партбилет — немного погодя, правда, успокоился. Девушка рассказывала это с нескрываемым злорадством, сама же она голосовала за Зюганова, хотя в силу своего возраста (двадцать лет) даже приблизительно не помнит, как оно было-то при коммунистах. Голосовала за них, потому что услышала, как пугали по телевизору тем, что большевики прижмут бизнесменов.

— А пусть этому козлу хвост поджарят, — такова ее логика.

За коммунистов, а большей частью за Жириновского, голосовали и остальные из тех, кого я спрашивал и кто вообще ходил голосовать. Судя по всему, они руководствовались теми же соображениями.

При всем том многие из моих собеседников не только не роптали, но были совершенно довольны своей жизнью. И это тоже легко объяснимо. Их "греет" то, что регулярно получают заработанное, не приходится для этого ни голодовок объявлять, ни забастовок. И заработанное достаточно весомо. Именно поэтому заниматься без трудовой книжки соглашаются не только зеленые девчонки, которые о пенсии пока не задумываются, но и люди зрелые. Тем более, что в сфере частного предпринимательства теперь, помимо киосков, есть уже и швейные мастерские, и предприятия общепита, т.е. те структуры, работать в которых все же престижнее, чем сидеть в "сейфе" на автобусной остановке.

Но и в "сейфах" есть свои плюсы. Прежде всего — возможность дополнительного заработка. Тут миллион "ноу-хау", обо всех и не расскажешь, приведу лишь несколько примеров. Так, "самопальная" водка продается большей частью этими киосками ночью, и подвозят ее чаще всего люди, которые к истинным хозяевам данной торговой точки не имеют никакого отношения. Это собственный бизнес того, кто сидит в киоске ночью. "Навар" получается настолько внушительный, что продавщицы идут на риск, даже понимая, что когда-то могут не сносить головы. Но они уповают на то, что в три часа ночи нормальный человек за водкой вряд ли побежит, а тех, кто все же побежал, вроде как не очень и жалко — волчьи законы порождают волчью мораль. Буквально перед самым Новым годом в одной из организаций, квартирующей в девятиэтажном редакционном здании на Октябрьском проспекте, хоронили шофера — он как раз и угостился водкой из ночного киоска. Погиб хороший человек, по воле случая и обстоятельств ставший жертвой закона лавочников.

Через ночные киоски часто сбывают краденое. Сдернул с кого-либо шапку — и в лавку, за бутылкой водки. Не редкость, когда расплачиваются за ту же бутылку золотым кольцом, снятым не со своего пальца, разумеется. Так наймиты становятся питательной базой для преступного мира. Они не только сами поглощаются новой моралью, но и тиражируют ее в своих семьях.

Тема эта оказалась бездонной. Я сегодня дал вам, читатель, возможность заглянуть лишь под самый краешек этого покрывала.

В стране господствуют новые общественные отношения, и в полном соответствии с нелепостью реформ, уродливо, непредсказуемо формируются социальные слои и группы — не все они направлены своими устремлениями в великое будущее России. Среди таковых по большей части и те, кто сидит в многочисленных коммерческих киосках, разбросанных по всем городам и весям Кузбасса. Имя им — легион, ведь только в Кемерове более тысячи "сейфов".

Рекрутированные ветрами перемен, люди эти в определенном смысле оказались на передовой реформ, но, совершенно без чьей-либо поддержки. Они, если продолжать военную терминологию, более всего напоминают штрафные батальоны, у которых впереди беспощадный враг, а сзади пулеметы, готовые пресечь любую попытку отступления.

Как штрафники они и относятся ко всему остальному миру. Кто их в этом обвинит?

Когда этот материал был уже готов к печати, стало известно, что Президент России подписал Закон «Об упрощенной системе налогообложения, учета и отчетности субъектов малого предпринимательства». Теперь для предприятий малого бизнеса бухгалтерская документация предельно упрощена, а частные предприниматели вместо уплаты подоходного налога с дохода будут покупать патент на занятие определенным видом деятельности. Это событие не меняет в корне саму описанную выше проблему, но хоть в первом приближении подводит наш малый частный бизнес к мировым стандартам.

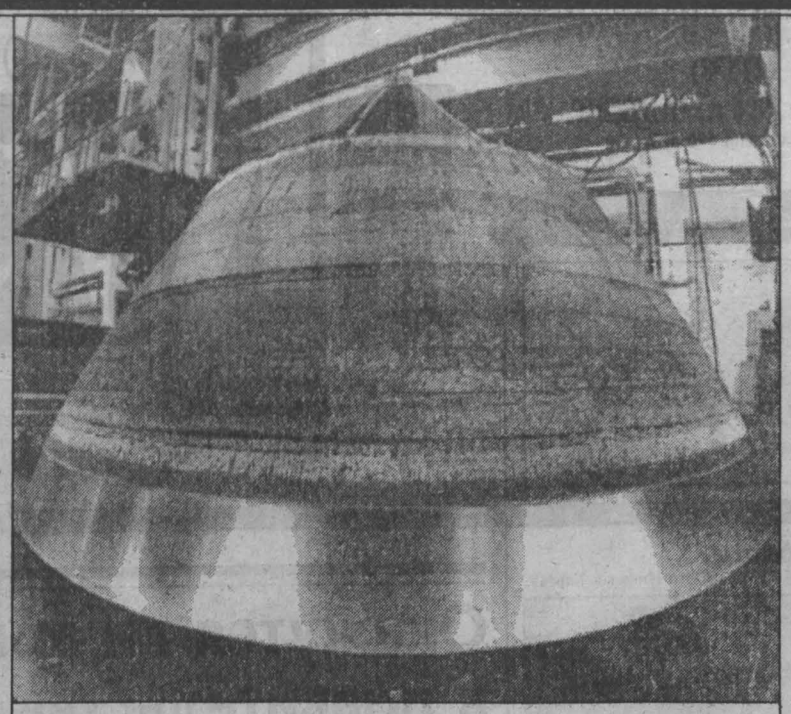

фотоинформация

В тяжелейших условиях экономических реформ коллектив АО «Западно-Сибирский металлургический комбинат» не только выстоял, но и по целому ряду показателей значительно поправил свои дела. Например, заметно улучшилось качество продукции. А это чего-нибудь да стоит. Так, запсибовцы практически совсем не стали получать рекламации. Зато получили сертификат знаменитой английской фирмы «Ллойд» на арматуру, уголок, балку. Нынче проводится сертификация всех остальных видов продукции.

Вместе с тем за высокое качество своих изделий комбинат был удостоен награды «Золотая арка Европы», а на церемонии в Копенгагене запсибовцам вручена международная премия «Золотой глобус». Она, кстати говоря, дается тем предприятиям, которые, несмотря на тяжелое положение в родных странах, поддерживают высокий уровень бизнеса, и тем самым дает возможность производственному коллективу интегрироваться в мировую экономику.

Без сомнения, эти успехи в значительной мере объясняются тем, что для поддержания высокого уровня производства и соблюдения режима технологических процессов на Запсибе создана мощная ремонтно-восстановительная база. Все детали металлургического оборудования, эксплуатируемые в сложных условиях, своевременно подвергаются, например, упрочнению методами термической обработки, плазменного напыления, композиционной наплавки и т.д. Тем более, что этими делами занимаются специалисты высокого класса.

НА СНИМКЕ фотокорреспондента Сергея Кузярина: обработка сорокатонного конуса засыпного аппарата доменной печи на карусельном станке в первом механическом цехе Запсиба.

Анатолий ЦЫРЯПКИН.

экология

Работа на «четыре с плюсом»

У Анжеро-Судженского городского комитета охраны природы расширились права. Среди новых, ранее бывших прерогативой областного комитета, — согласование на выдачу автотранспортных лицензий предприятиям, имеющим до 50 единиц техники. Это не случайно: на областном совещании экологов системы областного комитета охраны природы работа анжерцев оценена довольно высоко — 4,4 балла из 5 возможных.

На ряде направлении природоохранная деятельность горкомитета давно носит наступательный характер. Например, он активизировал работу по спасению малых рек. В результате его настойчивости заметно похорошела прибрежная полоса Анжеры. Планируются «спасательные работы» на Верхних Челах и Алчедате. А на Мишихе уже закончилось строительство дамбы, защищающей реку от вредных хозбытовых стоков.

Юрий МИХАЙЛОВ,
корр. «Кузбасса»
г. Анжеро-Судженск.

налоговая инспекция разъясняет

Временный порядок продлен

Как уже сообщалось («Кузбасс», 22.11.95 г.), правительственным постановлением №1020 «О временном порядке использования денежных средств...» от 13.10.95 г. суммы, направляемые предприятиями на зарплату своим работникам и на другие неотложные нужды, с 30 сентября по 31 декабря были сокращены с 30 до 10 процентов. В том же порядке сокращались суммы у угольщиков, имевших право брать с расчетного счета 50 процентов средств.

Правительственным решением №1245 от 18.12.95 г. в документ внесены изменения.

Временный порядок, разрешающий брать со счета 10 процентов средств на зарплату, продлен с 31 декабря до 1 марта с. г.

Кроме того, предприятия, выполняющие госзаказ, получили право, в случае задержки финансирования из госбюджета, брать со счета 30 процентов поступивших на него средств. Тот, кому разрешалось брать 40 и 50 процентов, сохраняет право на эти проценты. Перечень таких предприятий представляет налоговой службе Министерство финансов.

Тем же постановлением утверждены условия предоставления отсрочки или рассрочки уплаты бюджетных задолженностей предприятиями, на которые распространяется настоящий временный порядок. Они имеются в городских и районных налоговых инспекциях.

Пресс-служба Государственной налоговой инспекции по Кемеровской области.

В редакцию газеты «Кузбасс»

Выражаю признательность избирателям округа №88, отдавшим свои голоса в пользу моей кандидатуры на выборах в Государственную думу. Ваша поддержка еще раз убеждает: политика защиты интересов россиян на основе трезвого экономического расчета имеет в Кузбассе немало сторонников.

Особая благодарность — многочисленным помощникам, бескорыстно отдавшим моей предвыборной кампании немало сил и времени. Ваши усилия по-человечески дороги мне. В то же время они лучше всяких слов доказывают, что гражданское самосознание в российском обществе крепнет и развивается. Спасибо всем!

С уважением Сергей БУРКОВ.

итоги минувшей недели

Колебания курса валют

На российских биржах

Американский доллар на московской валютной бирже подорожал. За три торговые сессии его цена увеличилась на 25 рублей, или на 0.5 процента, до отметки 4665 рублей за доллар. К концу недели доллар оказался дешевле, чем в Москве, только в Самаре. Там за него давали 4630 рублей. Это на семь рублей меньше по сравнению с завершающими торгами прошлого года. На других региональных биржах, как и на столичной, американская валюта тоже подорожала и оказалась самой дорогой на бирже Владивостока — 4710 рублей за доллар.

Немецкая марка на московской бирже к концу недели подешевела на тридцать рублей — до 3220 рублей за марку, в Санкт-Петербурге подорожала на 27 рублей и стоила 3259 рублей. Дороже всего стоила марка на последних торгах недели в Новосибирске — 3330 рублей за марку. В Нижнем Новгороде, Самаре и Ростове-на-Дону местные банки не интересовались этой валютой.

Марка финляндская, которой по ерелам торгует питерская валютная биржа, стоила на неделе 1085 рублей. Это на восемь рублей дороже, чем на предыдущих торгах в прошлом году.

Цена французского франка на московской бирже выросла на пять рублей. Франк стал стоить 970 рублей.

На 36.5 рубля изменилась котировка британского фунта стерлингов — до 7235 рублей за фунт.

Японская иена на бирже Владивостока снизила свою котировку на 19 рублей и стоила 428 рублей за десять иен.

На столичной бирже осталась неизменной котировка белорусской валюты — три рубля 97 копеек за десять рублей белорусских.

Цена казахстанского теньге поднялась до 72 рублей 75 копеек.

Стал котироваться выше и украинский карбованец — как российские два рубля 56 копеек за сто украинских карбованцев.

На международных биржах

Первая неделя нового года началась на валютных рынках массированным сбрасыванием японской иены. Такую повышенную активность эксперты объясняют тем, что участники валютных торгов начали закупать в широких масштабах валюты тех стран, где банковские процентные ставки выше, чем в Японии.

Аналогичному давлению, но в меньших масштабах подверглась немецкая марка. Валютные дилеры провели крупные закупки итальянской лиры, французского франка и испанской песеты. Интерес к валюте этих стран был вызван тем, что оценки их экономического роста в 1996 году были пересмотрены в сторону увеличения.

Массированная распродажа иены вызвала рост доллара по отношению к этой валюте. В среду доллар преодолел уровень в 105 иен, который считают важным психологическим барьером, и вплотную подошел к высшей отметке, достигнутой за последние полтора года, — 105.50 иены за доллар. В четверг доллар уже котировался как 106.55 иены, но не смог удержать эту позицию и закрылся на отметке 105.25. В результате снижения курса иены японские товары станут дешевле на мировом рынке, что благоприятно отразится на внешней торговле Японии. Это сразу учла фондовая биржа.

На курс доллара продолжало оказывать влияние также то обстоятельство, что президент США Клинтон и лидеры конгресса не смогли до сих пор достигнуть соглашения о том, как сбалансировать до 2002 года американский бюджет. Несмотря на затянувшиеся переговоры, участники валютных торгов не потеряли уверенность, что компромисс в Вашингтоне будет достигнут в ближайшее время. Их ожидания частично оправдались. В пятницу палата представителей конгресса приняла решение начать выплату долгов государственным служащим, которые уже двадцать дней не могли приступить к работе из-за того, что президент Клинтон и лидеры конгресса не могли достичь договоренности по финансированию госсектора.

В итоге доллар на прошлой неделе вырос почти на две иены, закрывшись на отметке 105.24.

По материалам радио «Свобода»

Владимир МАЙДАРОВ.

Теймураз Авалиани: мы будем толкачами и лоббистами, но сначала перестроим Россию

Коммунисты и Кислюк за столом переговоров

Эту встречу новых депутатов Госдумы и главы администрации области многие журналисты сочли сенсационной: ведь все трое депутатов — Теймураз Авалиани, Нина Останина, Юрий Чуньков — коммунисты, а Михаил Кислюк, известно, демократ и человек президента. Однако, с другой стороны, губернаторство стимулирует аполитичность, ибо, как любит говорить Михаил Борисович, «коммунист или демократ, вор в законе или страж закона, бомж на вокзале или миллиардер на «Мерседесе» — все кузбассовцы, за всех мы отвечаем». Так что на встречу с бывшими товарищами по борьбе (Авалиани и Чуньков когда-то вместе с Кислюком вершили забастовочные и послезабастовочные дела) пришел не демократ, а все-таки губернатор.

И поставил сугубо житейские вопросы: надо бы новой Госдуме такие законы принять, чтобы легче было дороги строить, коммунальное хозяйство развивать, банковскую систему налаживать и уничтожать неплатежи, выводить на новый уровень финансирования региональные наши программы. Заместители главы администрации области Анатолий Пронин, Александр Альтергott, Ирина Федорова, профсоюзный лидер Геннадий Михайлец добавили, что необходимо также законодательно обеспечить решение острейших проблем угольной промышленности и промышленности вообще (для чего пересмотреть, в частности, налоговую систему), сельского хозяйства (ибо в стране нет толковой аграрной программы), социальной сферы (прежде всего касательно ветеранов, здравоохранения и образования).

Выслушав все это, Юрий Чуньков встал и, как мне показалось, несколько удивленно констатировал, что «многие моменты, практически 80 процентов (чуть позже Юрий Иванович исправил эту цифру на 95. — А. Ш.) совпадают с нашими представлениями и наказами избирателей». То же, хотя и более эмоционально, отметила и Нина Останина. Однако ей представляется не менее важной «проблема формирования власти и взаимодействия властей» (вроде бы ей говорили об этом сотни избирателей. А взаимодействуют ли при этом власти или нет — дело десятое). Теймураз же Авалиани видит в реформировании власти просто свою главную задачу. А уж, видимо, потом он и его товарищи по партии будут «толкачами и лоббистами» интересов Кузбасса.

То есть политическая борьба в новой Госдуме неминуема. Боюсь, что и в Кузбассе тоже. Ведь тот, под чьим коммунистическим — на этот раз — крылом пришли к власти все трое, в Думу не пошел, остался пока дома. А значит, в летопись кузбассовской политической жизни будет вписано еще немало огненных страниц.

В целом же беседа была вполне конструктивной. Стороны заверили друг друга в стремлении к сотрудничеству. Авалиани так прямо и заявил, что он готов сражаться за интересы кузбассовцев при условии, что необходимые документы, расчеты и прочее администрация области подготовит для него на хорошем, качественном уровне — «чтобы не краснеть». Его заверили, что уровень будет обеспечен. Кислюк призвал депутатов «обращаться, звонить и приходить» в любое время.

На том и расстались. А сразу после праздников губернатор с командой специалистов улетел в Москву на встречи с Чубайсом, Черномырдиным и самим президентом. Должен же кто-то быть «толкачом и лоббистом», пока новые депутаты готовятся к заседаниям.

Александр ШРАЙБЕР.

Футбол

Борьба. Фото Сергея Кельберга.

футбол

Федерация трубит зимний сбор

15 января на заснеженных полях областного центра стартует традиционный зимний турнир команд мастеров на кубок областной федерации футбола. Свое назначение — как один из этапов подготовки команд к очередному сезону — турнир выполняет исправно.

Кроме хозяев (команды «Кузбасс»), свое участие в соревнованиях уже подтвердили томская «Томь», «Виктория» (Назарово), «Торпедо» (Рубцовск), «Междуреченск» и даже «Самотлор XXI» из Нижневартовска. В связи с поездками за рубеж не смогут принять участие в играх футболисты клубов первой лиги — «Чкаловец» и «Металлург» из Красноярска. Неизвестно пока, будут ли участвовать в турнире земляки из Новокузнецка.

Матчи турнира будут проходить на стадионе «Химик» и на поле СДЮШОР.

Соб. инф.

калейдоскоп

Скандал в «Реале»

Очередной скандал разгорелся в футбольном клубе «Реал» (Мадрид). На этот раз он вызван размолвкой между тренером Хорхе Вальдано и датским легионером Микаэлем Лаудрупом, считающимся одним из лучших игроков команды. Вальдано обвинил датчанина в том, что тот без разрешения покинул Мадрид и вылетел по коммерческим делам в Копенгаген, пропустив одну тренировку.

Тренер потребовал оштрафовать Лаудрупа на 500 тысяч песет (4 тысячи долларов). Хорхе Вальдано обвинил футболиста в том, что тот «излишне увлекся бизнесом и не отдает все силы команде». Более того, он пригрозил отобрать у Лаудрупа заграничный паспорт, лишив того тем самым возможности совершать частные поездки.

Лаудруп в резкой форме отреагировал и на обвинения, и на угрозы. В интервью журналистам свое отсутствие на тренировке он объяснил тем, что был свободен от нее. Относительно упреков в занятии бизнесом он заявил, что «не намерен давать отчет о своей личной жизни кому бы то ни было, даже «Реалу». Датчанин назвал унижающим его личное достоинство угрозу Вальдано лишить его паспорта. «Разумеется, я не отдам паспорт и не позволю, чтобы со мной обращались как с рабом».

Тандем главных тренеров

Впервые в истории украинского футбола сразу два тренера возглавят национальную сборную, которой предстоит выступать в отборочном турнире чемпионата мира 1998 года. Как сообщили корреспонденту ИТАР-ТАСС в пресс-службе Федерации футбола Украины, наставниками главной команды назначены 42-летний Леонид Буряк и 55-летний Йожеф Сабо.

Местные комментаторы сходятся во мнении, что появление у руля сборной сразу двух известных и амбициозных тренеров отражает неоднозначную ситуацию в среде руководителей украинского футбола. Ведь оба продолжают работу в своих клубах, которые остро соперничают с чемпионами Украины: Буряк — в одесском «Черноморце», а Сабо — в киевском «Динамо».

В 9-й европейской отборочной группе мирового первенства-98 сборной Украины предстоит бороться с командами Германии, Норвегии, Португалии, Албании и Армении.

Балаков — лучший

«Футболистом номер один» минувшего года в Болгарии признан полузащитник национальной сборной Красимир Балаков, выступающий в настоящее время за немецкий клуб «Штутгарт». Таков результат традиционной новогодней анкеты газеты «Старт», в которой участвовали спортивные специалисты всех ведущих болгарских ежедневных изданий, радио и телевидения. Балакову удалось опередить именитого коллегу по сборной Христо Стоичкова, играющего сейчас за итальянскую «Парму». Он на втором месте.

Судя по признанию Балакова, он не считает, что «опередил» Стоичкова. «Просто, — сказал Красимир в интервью газете «Дума», — мне удался очень сильный сезон, а Христо остается игроком, обладающим наибольшим числом наград в болгарском футболе».

в номер

Юбилей

На днях исполнилось 50 лет Ивану Васильевичу Белолипецкому, мастеру спорта по греко-римской борьбе из Юрги, неоднократному чемпиону Кузбасса и России, с чем его и поздравили коллеги, любители спорта города.

Хоккей с мячом

Сообщаем еще два результата состоявшегося тура «Агрохим» — «Уральский трубник» 3:1, «Маяк-АО БАЗ» — «Саяны» 5:1. Лидирует по-прежнему «Сибскана». Вчера состоялся очередной тур. «Кузбасс» встречался в Хабаровске с армейцами. «Шахтер» этот тур пропускал.

Плавание

Три года продержался мировой рекорд шведки Л. Карлссон на дистанции 50 метров брассом. И вот он пал. 14-летняя китаянка Ксю И Хань на «короткой» воде в Гонконге проплыла эту дистанцию за 31.11 секунды, улучшив достижение на восемь сотых секунды.

Волейбол

Волейболистки сборной России проиграли в Бремене команде Германии в борьбе за путевку на Олимпийские игры. Еще одна попытка поехать в Атланту будет предоставлена россиянкам на утешительном турнире в Японии.

Футбол

Форвард «Милана», либериец Джордж Веа, признан лучшим футболистом Европы по итогам сезона-95. Сильнейшим его определили около ста тренеров. На втором месте — одноклубник Веа Паоло Мальдини, на третьем — Юрген Клинсманн из «Баварии».

В ближайший выходной в форме клуба «Миллуол» первого английского дивизиона выйдут на поле бывшие спартаковцы Василий Кульков и Сергей Юран. Они будут получать по пять тысяч фунтов в неделю. А «Спартак» тем временем, участвуя в турнире по мини-футболу в Германии, проиграл в финале «Санкт-Паули» 3:7.

Теннис

Отличной победы на турнире в Аделаиде добился россиянин Евгений Кафельников. В финале он переиграл Б. Блэка из Зимбабве.

В Мельбурне начались показательные состязания сильнейших теннисистов мира. В них участвуют Е. Кафельников, Д. Курье, С. Эберг и А. Агасси. Из-за болезни в турнире не участвует первая ракетка мира П. Сампрас.

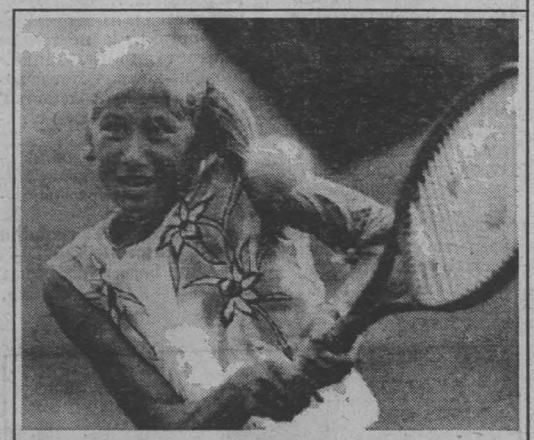

НА СНИМКЕ: восходящая звезда русского тенниса, 14-летняя Анна Курникова.

Фото Кейстон — ИТАР-ТАСС.

«Спортпрогноз»: программа 4-го тиража (26-28 января)

		Прогноз 1	x	2
Футбол. Чемпионат Франции. 25-й тур. 27 января				
1 «Ренн»	«Ланс»	50	30	20
2 «Бастия»	«Генгам»	40	40	20
3 «Ницца»	«Монпелье»	50	30	20
Футбол. Чемпионат Италии. 19-й тур. 28 января				
4. «Интер»	«Парма»	60	20	20
5 «Аталанта»	«Рома»	40	40	20
6 «Бари»	«Торино»	20	50	30
Футбол. Чемпионат Испании. 24-й тур. 28 января				
7 «Овьедо»	«Реал»	30	20	50
8 «Реал Сосьедад»	«Севилья»	40	40	20
9 «Атлетико»	«Атлетик»	40	40	20
Хоккей с мячом. Чемпионат России. 28 января				
10. «Североникель»	«Север»	60	20	20
11. «Старт»	«Динамо» (М)	50	20	30
12. «Волга»	«Зоркий»	20	40	40
13. «Локомотив»	«Родина»	40	20	40

Спецвыпуск подготовил Олег КУРОЧКИН.

СПОРТАРЕНА

Специальный выпуск комитета по физической культуре и спорту администрации области и газеты «Кузбасс»

поздравляем!

8 января исполнилось 60 лет известному в области тренеру, мастеру спорта по греко-римской борьбе Ефиму Александровичу Заеву.

Более сорока лет назад приехал он в Юргу из Томской области, где организовал первую в городе спортивную секцию. За это время Е. А. Заев подготовил несколько десятков мастеров спорта и кандидатов в мастера спорта, в том числе чемпиона России Ивана Белолипецкого.

Долгое время Ефим Александрович возглавлял областные федерацию и коллегию судей по греко-римской борьбе. Сам является судьей всесоюзной категории.

Всю жизнь Е. А. Заев проработал в коллективе физкультуры треста «Юргапромстрой», который в плане развития физкультуры и спорта является одним из лучших в области.

Поздравляем с юбилеем, коллега!

Облспорткомитет.

точка зрения

Туризм вчера и сегодня. А завтра?

Недавно средства массовой информации развернули полемику по проблемам развития туризма в области. Хочу и я внести свой скромный вклад в этот разговор.

За годы реформ в стране туризм основательно разрушен. После превращения Центрального совета по туризму и экскурсиям в организацию, занимающуюся иностранным туризмом, произошли большие изменения в Москве и на местах, увы, в худшую сторону. На развалинах одной из крупнейших туристских организаций мира предоставлявшей услуги населению на сумму 2,5 млрд рублей в год (в ценах доперестроечного периода), вдруг образовалась масса различных ассоциаций, фирм, кооперативов. Никто не хотел умирать, по крайней мере, в белокаменной столице. Новые формирования, перестроившиеся на деловой туризм, вскоре убедились, что они сильно отстают от ведущих зарубежных стран.

Профсоюзный туризм десятки лет был ориентирован на трудящегося простого человека, удовлетворенного сервисом нетребовательным по доступным по ценам ему и членам его семьи. Рядовые слои населения тоже хотели бы сегодня хоть немножечко отдохнуть «как буржуи», но не всегда хватает им места под зарубежным солнцем.

Кемеровский облтуросовет, созданный в 1963 году, предоставил услуг населению на сумму 15 млн. рублей в год (в старых ценах). В период перестройки, после долгих выяснений отношений между руководителями различных уровней тот совет превратился в карликовую организацию с громким названием фирма «Кузбасс-турист». Сегодня мало кто знает об этой фирме. И когда сумрачным зимним утром спешишь на работу мимо ее «офиса», в окнах редко светит маняший огонек.

Уникальным явлением послевоенного периода стал массовый самодеятельный туризм. Позднее он был в усеченном виде перенят Европой, но это было не то, что у нас. С 1949 года туризм был включен в единую спортивную классификацию СССР. Спортивные лыжные походы по 300-1200 км по Алтаю, Кузнецкому Алатау, Саянам, Кодару, Арктике привлекали молодежь. Социологи таких парней называли «людьми будущего» за их стремление к знаниям, духовному и физическому развитию, к созданию атмосферы дружбы и взаимовыручки. Но и эту благодатную среду стали разъедать раздоры, затеянные борцами-реформаторами. Многие из лидеров вскоре потихоньку прекратили занятия.

Как ни обидно покажется уважаемым читателям, но наш кузбасский туризм заметно уступает красноярскому с его великими Енисеем и Красноярскими столбами и алтайскому с Телецким озером. Катунью. Да и туристские кадры там, как ни печально сознавать, квалифицированнее, чем у нас. Не случайно, что сегодня региональными центрами поисково-спасательной службы стали Красноярск и Барнаул. Туризм в этих городах меньше пострадал от реформ. Но мы зато идем впереди Тувы и Хакасии.

Как то легко наши профсоюзы согласились с разрушением материальной базы туризма Кузбасса, создававшейся десятки лет. Одно из лучших сооружений Сибири — туркомплекс «Юность» был построен в 1978 году. Но через десять лет эксплуатации бесплатно передан курортникам. Строившаяся гостиница «Турист» превратилась в гостиничный комплекс «Кристалл» (старейшая турбаза «Томь» начавшая свою деятельность в 1965 году заметно обветшала.

Сильно пострадал в области массовый туризм. В доперестроечный период в Кемерове было более 20 турклубов и секций. Студенческие клубы «Скиф», клуб КемГУ претендовали на звание лучших коллективов российского общества «Буревестник», а клуб «Связист» в Сибирском военном округе. Турклубы коллективов производственных предприятий «Абрис» и «Кедр» были широко известны в стране. Сегодня секции и турклубов в городе стало в 10 раз (!) меньше. А работали они в основном на общественных началах, при минимальных затратах. Зато молодая кипучая энергия была направлена в нужное русло. В чем-то благодаря и этому было меньше хулиганов, разбоя, наркомании.

(Окончание на 4-й стр.).

лауреаты сезона-95

Российские журналисты называют лучших

Александр Карелин, в шестой раз завоевавший в уходящем году титул чемпиона мира по классической борьбе в самой престижной супертяжелой весовой категории, возглавил список лучших спортсменов России 1995 года. Именно чудо-богатырю из Новосибирска отдало пальму первенства подавляющее большинство из 112 участников традиционного опроса Федерации спортивных журналистов России.

На втором месте «королева лыжни» Лариса Лазутина из Подмосковья, выигравшая на трассах чемпионата мира в канадском городе Тандер-Бэй четыре золотые медали. Третьим оказался самый быстрый пловец мира Александр Попов из Волгограда.

В десятку лучших российских спортсменов вошли также штангист-супертяжеловес Андрей Чемеркин, Гарри Каспаров (шахматы), Андрей Чесноков (теннис), Ирина Привалова (легкая атлетика), Илья Цымбаларь (футбол), Денис Панкратов (плавание), Федор Конюхов (спортивные путешествия). Всего в опросе были названы имена 38 атлетов.

Лучшими командами названы сборные России по футболу и теннису, а также мужской баскетбольный клуб ЦСКА. Здесь в анкетах фигурировало 13 команд.

НА СНИМКЕ: Лариса Лазутина

точка зрения

Туризм вчера и сегодня. А завтра?

(Окончание. Начало на 1-й стр.).

В туристских рядах немало было способных, одаренных организаторов: Александр Швайко, Виталий Югов, Игорь Меркулов, Александр Романенко, Анатолий Ивойлов, Валентина Комардина — всех не перечесть! Кто-то из них продолжает организовывать походы и путешествия, а кто-то нашел другое занятие по душе — на пригородных участках, все-таки ближе к природе.

Наш Кузнецкий край изрядно пострадал и в годы Великой Отечественной войны, когда все делалось для фронта, для победы. И после войны работы велись на пределе, даже за пределом экологического равновесия. Леса вырубались. Кузнецкая котловина перерыта-перекопана. Еще мало мы знаем о печальном «семипалатинском следе» в Казахстане. Недавно открылась правда о ядерных взрывах в Чебулинском районе. А если сюда добавить еще «кузбасскую Матерь» в среднем течении Томи, у старинного села Салтымакова, то вырисовывается совсем грустная картина.

Трудновато будет к нам сегодня заманить для знакомства с сибирской природой иностранцев, о которых так пекутся «новые русские». В предперестроечные годы был разработан перспективный план развития туризма в Кемеровской области. Были подсчитаны туристские ресурсы, планировались новые маршруты. Но сегодня об этом помнят лишь несколько человек. Надо полагать, что причина этому заметное снижение жизненного уровня трудящихся.

Сегодня внимание уделяется району Поднебесных Зубьев, где пытаются создать если не «Большие Татры», то хотя бы «Малые Альпы». В 1957 году, когда была построена железнодорожная ветка Новокузнецк-Абакан и был забит серебряный костыль, туристы стали осваивать «Зубья». Удобный подход, короткий подъем привлекали поклонников ветра и странствий, особенно в зимний период. В 1964 году в этом районе была организована лыжная экспедиция Центрального совета по туризму и экскурсиям под руководством мастера спорта СССР Евгения Иванова. Но хребет Тегер-Тыш (Поднебесные Зубья) невелик. Площадь его всего 100 кв. км. Район расширяется за счет долин рек Бельсу, Большой Казыр, Малый Казыр. Изрядно он истоптан. Уже ощущается нехватка дров. Но есть опасения, если не будут приняты меры по охране этого уникального района, дров там будет с избытком. Ученые предсказали, что тайга скоро может оказаться без хвои и листвы. К тому же трудно будет удерживать предпринимателей, желающих разрабатывать Алгуйское месторождение. Да и жителям северных областей ездить туда несподручно и дороговато: за морем телушка — полушка, да рубль перевозу.

«Сибирская Швейцария» — таков штамп по отношению к Горной Шории. Здесь тоже изрядно поработали пила да топор. «Стрижка» горношорской тайги продолжается.

Много неотложных проблем предстоит сегодня решать организаторам туристской работы в области. Это прежде всего вопросы обеспечения безопасности при проведении походов не только на юге Кузбасса, но и по всей области. Похоже, что ЧП в Армении мало чему нас научили. Прекратилась подготовка инструкторских кадров. Все стало платным и большинству населения не по карману.

Но все же наша Кузнецкая земля еще прекрасна. Немало здесь заповедных уголков, представляющих большой интерес для краеведов и путешественников. Томские писаницы не ограничиваются только прекрасным музеем-заповедником. Сохранились наскальные рисунки у села Новороманова, станции Тутальской. Верховье реки Кии — сказочный край. Сегодня эта территория — заповедник Кузнецкого Алатау. Мало нам известны просторы великой Западно-Сибирской равнины, которая начинается севернее Транссибирской магистрали. Еще сохранились кедровые и сосновые боры в бассейне реки Томи.

Ушел в историю 1995 год. Это был год столетия российского туризма. И мы смело можем сказать, что, несмотря на все трудности сегодняшнего бытия, интерес к походам не исчез. Спортивный туризм хотя и был поставлен на колени, но не сломался. Проводятся походы, путешествия, соревнования среди детей и подростков. Живут полуподпольные объединения на основе старой дружбы и товарищества.

Юрий ИОНОВ,
председатель Кемеровской городской федерации спортивного туризма.

Фото **Юрия Юрьева.**

навстречу Олимпийским играм

Санкт-Петербург. Двенадцатилетняя учащаяся гуманитарной гимназии №631 Светлана Конокотина стала победителем конкурса детского рисунка на олимпийскую тематику. Он проведен президентским картеровским фондом (США) и оргкомитетом XXVI Олимпийских игр, которые будут проходить в Атланте.

НА СНИМКЕ: Светлана Конокотина со своим рисунком.

Фото **Сергея Смольского (ИТАР-ТАСС).**

баскетбол

Чемпионы в седьмой раз

Новокузнецкая школа-интернат № 38 для слабослышащих учащихся всегда славилась спортивными достижениями своих учеников-баскетболистов. За последние годы здесь подготовлено пять мастеров спорта и восемь кандидатов в мастера. И вот на последних соревнованиях уходящего года ученики этой школы вновь добились успехов.

Сначала в Коврове, где проходило первенство России, они, обыграв команды хозяев, Уфы, Волгограда, Челябинска, Санкт-Петербурга, в седьмой раз стали чемпионами России среди школьников. Затем сборная России, представленная в основном воспитанниками интерната, выступая в Риге в отборочном матче, дважды обыграла сборную Латвии — 89:56 и 85:46. Эти победы позволили команде завоевать путевку на чемпионат Европы среди глухих и слабослышащих спортсменов-школьников. Тренирует команду заслуженный тренер России Владимир Сазонов.

Радость этого момента разделяют и те, без кого этой победы могло и не быть. Это М. Артюхов, председатель комитета образования и науки городской администрации, А. Солодовникова, директор школы-интерната № 38. Несмотря на тяжелое финансовое положение, они изыскали средства, чтобы дети-инвалиды смогли участвовать в этих соревнованиях.

Большую поддержку команде оказывает и администрация Кузнецкого металлургического комбината, которая предоставляет ребятам спортивный зал для тренировок и соревнований в спортивном комплексе «Витязь».

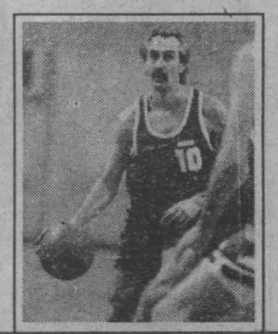

В лидерах — три команды

После удачно проведенного второго тура в чемпионате Кузбасса по баскетболу, который прошел в Новокузнецке, хозяева вместе с командами «Политехник» (Кемерово) и «Темп» (Юрга) набрали одинаковое количество очков — одиннадцать — и возглавили турнирную таблицу.

Команда «Зубр-КМК» в своих стенах сумела нанести поражение «Политехнику» — 81:77, «Саминс» (Кемерово) — 98:58 и баскетболистам Ленинска-Кузнецкого — 86:82. «Политехник», в свою очередь, выиграл у ленинскузнечан и «Самины». А команда из Ленинска-Кузнецкого одолела «Самину». Вот такой расклад получился в «новокузнецком» туре.

Виктор МАЛЫШЕВ.

г. Новокузнецк.

горные лыжи

Улучшили ФИСовский счет

Недавно с международных соревнований ФИС, которые проходили в Австрии и Италии, вернулись ведущие горнолыжники области — Денис Губский из Новокузнецка и междуреченец Григорий Журавлев (тренер А. Худяков).

Выступая в составе сборной России в соревнованиях по слалому, слалому-гиганту и скоростному спуску на лыжах, оба спортсмена значительно улучшили свои ФИСовские результаты. В частности, у Г. Журавлева теперь стало 70 очков (было — 118), а у Д. Губского — 82 вместо 126.

22 февраля оба кузбассовца примут участие в первенстве мира среди юниоров в Швейцарии.

О. МИТИЧ.

волейбол

Поезд ушел...

Третий тур волейбольного чемпионата России среди женских команд первой лиги оказался для новокузнецкой «Виктории» плачевным. Игры, состоявшиеся в Иркутске, ничего хорошего не принесли новокузнечанам. «Виктория» потерпела поражение от волейболисток Якутска, Красноярска и Иркутска. В итоге наши волейболисты заняли в этом туре четвертое место. А это значит, что поезд в высшую лигу ушел...

В. РАДОСТИН.

легкая атлетика

Зимой, как летом

Ряд высоких результатов показали в зимнем первенстве города новокузнецкие легкоатлеты, которые соревновались в легкоатлетическом манеже КМК.

Так, представители спортивной ходьбы Андрей Стадничук и Ольга Пастухова стали первыми на дистанциях три и пять километров и при этом подтвердили нормативы мастеров спорта.

Пять раз поднималась на пьедестал почета студентка пединститута Ирина Казакова, которая выиграла «гладкий» бег на 60 метров (7,7 сек.) и с барьерами (8,6 сек.), прыжки в длину (5 м 76 см), в высоту (1 м 65 см), ядро (10 м 64 см).

Отличились также Сергей Колмаков и Александр Беляев. Они по три раза выходили победителями. Сергей в беге на 60 м с барьерами (8,0 сек.), в тройном (14 м 94 см) и в прыжках в высоту (1 м 85 см). Александр в «гладком» беге на 60 м (6,8 сек.), 300 м (38,0 сек.) и прыжках в длину (6 м 91 см).

Дважды был впереди Андрей Боровиков. Он обыграл всех на отрезке 600 м (1 мин. 26,8 сек) и 1000 м (2 мин. 44,3 сек.).

В. РАДОСТИН.

г. Новокузнецк.

фотофакт

Лечиться — ледяной водой

Москва. Для хорошей жизни — в прорубь? Именно так, считает врач-психотерапевт, руководитель натуропатической школы оздоровления Валерий Александрович Капралов.

Считает он так с 1984 года, когда методом закаливания в проруби излечился от целого «букета» собственных болезней. Тогда же Валерий Александрович стал проводить подобные занятия с группой желающих. Чтобы снять всевозможные страхи перед ледяной купелью и пробежками по снегу, он проводит сеансы гипноза. Собственно, в методике В. Капралова нет ничего особенного. Главное — раскрыть возможности человеческого организма. А это — целый комплекс проблем: правильное питание, адаптация к внешней среде, закаливание и моржевание, укрепление собственной биоэнергетики.

Возможности организма, по мнению В. Капралова, не беспредельны. И человек, как правило, не умеет ими пользоваться. Например, выработка тепла из-за охлаждения организма не только сжигает лишние запасы жира, но и использует те витамины и микроэлементы, которые мы получаем с пищей.

...Итак, группа занимается. Суперменами они не станут, но здоровье сохранят надолго.

НА СНИМКЕ: снежный пляж в центре Москвы.

Фото **Бориса Кавашкина (ИТАР-ТАСС).**

спорт для всех

Где твои шестнадцать лет? В дворовом клубе

Как только начинает смеркаться и включаются фонари, к хоккейной коробке понемногу подтягиваются люди. Рассаживаются на трибуны и ждут. На льду балуется малышня на коньках. Но вот на коробку выезжают мальчишки четырнадцати-пятнадцати лет, одетые в хоккейную форму (и потому довольно неуклюже на вид). Разминка: гоняют шайбу. Зрителей набралось уже довольно много. Свисток — и игра началась. Нет, с шайбой бегают уже не мальчишки, а мужчины, играющие в жесткую мужскую игру. Может, и нет здесь супермастерства и техники, но страсти настоящие. Толкнули — упал и тут же вскочил на ноги и бежит за шайбой. А зрители улюлюкают, свистят, кричат: «Давай, давай».

И такие «бои» почти каждый вечер, иногда взрослые, но все больше мальчишки гоняют шайбу на хоккейной коробке.

Описанное — не картина недавнего прошлого, все это из настоящего.

Есть в Кемерове клуб по месту жительства, там с мальчишками занимается хоккеем с шайбой Валерий Владимирович Латышев:

— Как-то вечером, идя по улице, увидел я пацанов, бегающих с шайбой. Один раз их встретил, другой, третий. И подумалось мне: а почему бы их не организовать (сам я вырос в дворовом клубе в Прокопьевске)? С этой идеей пошел я в ЖЭК №7, мы поговорили с начальством, и оно дало «добро» на открытие клуба. Нашли нам квартиру трехкомнатную, но для клуба этого было очень мало. Даже если одна группа пацанов собиралась, через час уже по стеклам и стенам капельки влаги стекали. Потом нас переместили на проспект Ленина в подвал. Мы с ребятами больше двух месяцев вычищали его, грунт вынимали. Работало нас тогда человек 60, у каждого своя лопата была, и не дай бог, кто-то чужую возьмет...

С деньгами на строительство и форму помог ЖЭК, да и сейчас помогает.

— Ваш клуб существует уже больше двадцати лет, ребята играли где-нибудь, кроме своей площадки?

— Конечно, играли и на районе, и на город, и на область. Сейчас мы, правда, очень редко куда-нибудь выезжаем — нет денег. Об успехах я, вообще-то, говорить особо не хочу. Моя задача, чтобы как можно больше народа ходило в клуб и было чем-то полезным занято. Вот, к примеру, в спортшколах цель — вырастить хороших хоккеистов, там неперспективных ребят нет. А у меня тренируются все, кому это нравится.

— Сейчас многие тренеры жалуются, что с ребятами стало очень тяжело работать. Как вы находите со своими общий язык?

— Грубо говоря, испорченные пошли мальчишки. Во-первых, родители их балуют, соглашаются с ними. Мужику пятнадцать лет, через три года в армию, а мама все еще с ним, как с дитем неразумным, обращается. Во-вторых, запросы у них стали очень большие. Одеться надо лучше, клюшку купить подороже, а мы в свое время были рады и самодельной.

У меня все просто, любимчиков нет, и не важно, хорошо ты играешь, плохо ли ... Форму всем выдаю одинаково поношенную, клюшки на десять раз переломанные. Ребята должны чувствовать какую-то ответственность, и потом, я никому никаких поблажек не делаю, за каждым проступком следует наказание. Маленьких бунтов? Нет, не было, кому не нравится здесь, в любой момент могут уйти.

Раз в неделю все выстраиваются в шеренгу, и каждый перед строем отчитывается за оценки, показывает дневник. Мамина подпись в дневнике недействительной считается, я признаю только папину. А через это и вся обстановка в семье мне известна. Да и родителям легче, 50 процентов забот на меня падает.

— Почему же мальчишки вас слушаются?

— Да я разговариваю с ними, как мужчина с мужчиной, а это самое главное. Мне никогда не приходилось жаловаться на отсутствие желающих заниматься. Раньше я как подбирал ребят... Обходил в какой-нибудь школе с первого по пятый классы, а на следующий день по всей пятидесятиметровой длине клубного коридора выстраивалась шеренга мальчишек. Тогда и отсевать мог 150 человек. Сейчас у меня для маленьких десять пар коньков, и уже никак много народу не наберешь. Утром приходит одна группа, эти коньки надевает, отзанималась — вешает. В обед их же берет вторая группа и вечером — третья, т. е. в десяти парах катаются 30 человек. Я бы и рад побольше народу набрать, но, увы, это не от меня зависит.

Родители мне как-то предложили: за то, что на нашем льду много посторонних катается, за то, что в тренажерный зал ходят заниматься, брать деньги. Вот и появятся средства на форму. Но для экипировки надо более 50 миллионов рублей. Это сколько же лет я буду эти деньги собирать?..

— А что вас держит здесь? Почему вы не уходите с такой неперспективной работы, как многие руководители дворовых клубов?

— Ведь я все это создал сам, и, если уйду, никто вместо меня не придет сюда. Да и прикипел я уже к своим мальчишкам, въелась эта работа в меня.

С. АНТИМОНОВА.

г. Кемерово.

лыжный спорт

Победные старты кузбассовцев

Успешно выступают в нынешнем лыжном сезоне воспитанники областной ШВСМ — кемеровчанин Максим Пичугин и Владимир Вилисов из Новокузнецка. Так, М. Пичугин во всех отборочных стартах, как правило, входил в ведущую тройку спортсменов, а на чемпионате России в Яхроме, где было 114 участников, занял первое место. В эти дни воспитанник тренера В. В. Матвейкина в составе команды России выступает в Чехии и Словакии на втором этапе Кубка мира.

Удачно выступает и В. Вилисов (тренер В. М. Параев), чемпион первенства страны. Он — участник матчевой встречи в Финляндии, где занимал первое и третье места. Сейчас он готовится к первенству мира среди юниоров, которое в конце января пройдет в Италии.

На недавних стартах Кубка Сибири, прошедших в Новосибирске, норматив мастера спорта выполнила еще одна представительница областной ШВСМ — Наталья Морунова (тренер А. П. Янченков).

К. ДИМОВ.

шахматы

Выявил победителя традиционный рождественский турнир среди сотрудников Государственной налоговой инспекции по Кемеровской области.

Им стал перворазрядник С. Соколов. Он получил учрежденный профсоюзным комитетом первый приз — карманные часы.

Аплодисментов, подарков и напутствий при награждении удостоены В. Еременко, А. Фокин, П. Бочаров и целая группа других участников, которые, кроме «домашней», добивались также и межобластных побед с коллегами из инспекций Западной Сибири.

Следующий турнир — в честь Дня Победы. Впрочем, до того команда готова принять вызов и из других организаций.

В. ПТИЧКИН.

г. Кемерово.

...надо стараться выяснить, не кто знает больше, а кто знает лучше.

М. МОНТЕНЬ.

на актуальную тему

О вексельной шумихе и ее происхождении

С начала девяностых годов в Кузбассе почти без перерыва вспыхивают, затихают и вновь разгораются различные варианты «холодной войны», которая ведется между двумя ветвями власти — исполнительной и представительной.

В настоящее время в качестве политических катков, которыми пользуются при «асфальтировании» администрации и губернатора Кузбасса, в частности, оппозиция использует: во-первых, медленно реализуемый проект «ФАТА», как якобы глубоко ошибочный, хотя его истинная цель — существенно повысить и улучшить продовольственное обеспечение населения области, во-вторых, проблемы, связанные с реконструкцией угольного комплекса Кузбасса, которые зависят от администрации области так же, как от нас всех — лунное тяготение; в-третьих, это вексельное обращение, введенное в денежно-кредитные отношения субъектов экономической деятельности области.

Введено оно в таком виде, в такой форме и в таком объеме вынужденно, в интересах устойчивого функционирования экономики области. И ни в коей мере не затрагивает интересы населения. Вексель — это ведь не рубли...

Но тем не менее в целях победы в предвыборных сражениях, в специальном заявлении на имя и. о. Генерального прокурора России А. Тулеев, обвинив М. Кислюка во всех тяжких преступлениях, развернул мощнейшую пропагандистскую кампанию, внесшую, как известно, замешательство в умы населения Кузбасса.

О чем, собственно, идет речь в этом заявлении? Например, в частности, о том, что (цитирую): «В нарушение постановления правительства Российской Федерации от 26.09.94 № 1094 «Об оформлении взаимной задолженности предприятий и организаций векселями единого образца и развитии вексельного обращения» администрацией Кемеровской области (АКО) допущены к реализации запрещенные к применению бюджетными учреждениями и признанные Счетной палатой Российской Федерации недействительными бланки простых векселей Главного финансового управления (ГлавФУ) АКО.

В результате неконтролируемой эмиссии и самоустранения администрации от контроля за фондовым рынком области простые векселя ГлавФУ АКО, составившие в безналичном обороте 14 процентов, по существу превратились в местную валюту и вытеснили законное средство платежа — российский безналичный рубль. Сумма вытесненной рублевой денежной массы из оборота Кемеровской области составила более 1 триллиона рублей, что привело к кризису всей финансовой системы области, чему в значительной степени способствовала утвержденная распоряжением АКО от 27.09.94 № 740-р «О введении векселя в хозяйственный оборот Кемеровской области» методика погашения простых векселей.

В связи с этим недоимки в бюджет области возросли с 82,7 млрд. рублей на 01.01.95 до 951,4 млрд. рублей на 01.08.95, то есть в одиннадцать с лишним раз. В отсутствие надлежащего контроля принявшие на территории области массовый характер запрещенные сделки по купле-продаже простых векселей ГлавФУ АКО в качестве средства освобождения от уплаты налогов, осуществляемые в нарушение письма Минфина РФ от 31.10.94 № 142 «О порядке отражения в бухгалтерском учете операций с векселями», изданного во исполнение постановления правительства РФ от 26.09.94 № 1094 и распоряжения АКО от 27.09.94 № 740-р, способствовали увеличению доходов непроизводственного характера у платежеспособных предприятий за счет снижения реального финансирования бюджетных учреждений на сумму более 300 млрд. рублей».

Все эти инсинуации А. Тулеев довел до сведения населения Кузбасса. Охочие на «сенсацию» некоторые журналисты, не разобравшись в существе проблемы, бросились освещать эти, как сейчас принято называть, «жареные» факты. Что же на самом деле? Вексельное обращение в России, в виде переводных и простых векселей, появилось не случайно и, конечно, не по решению администрации области. Правительству России их пришлось вводить (с большим опозданием) в денежно-кредитный оборот из-за высокой инфляции, вызванной, если это рассматривать укрупненно, двумя основными причинами. Первая из них связана с неспособностью правительства обеспечить регулярное налогообложение и контролировать расходы бюджета, что ведет к инфляционному финансированию дефицита. Но это характерная особенность переходного периода рыночных трансформаций. Постепенно ситуация улучшается, и через два-три года она нормализуется.

Вторая причина более фундаментальная. Она заключается в том, что денежно-кредитная политика, рассчитанная на свободу маневра, порождает инфляционные ожидания со всеми ее «прелестями». Нельзя не сказать также и о том, что существует множество подходов к устранению инфляции и к финансовой стабилизации. В России же с непреходящим упорством используется только один — монетаристский, который, как показало время, не привел к нормализации денежной сферы. Зачинателем его выступал Е. Гайдар, один из самых одиозных сторонников монетаристской теории. Именно названные факторы лежат в основе гигантской нехватки оборотных средств, которые искусственно сжимаются, что в значительной степени определило падение объемов производства.

Кстати сказать, В. С. Соколов, один из аудиторов Счетной палаты, подписант под актом, в 1994 г. в соавторстве с Е. Гильбо написал весьма убедительную статью «Отказаться от налогов на три года» («НГ», 27.10.1994). Именно здесь Вениамин Сергеевич с коллегой написал о том, что породило проблему неплатежей, и предложил некоторые методы ее решения. Он совершенно верно указал генезис проблемы, подчеркнув, что заданный реформой Е. Гайдара рост цен идет постоянно, причем зачастую под воздействием правительства. Именно поэтому «всякий раз оказывалось, что эмитируемая денежная масса недостаточна для обслуживания нового, более высокого уровня цен».

У непосвященного в финансовые тонкости читателя возникает закономерный вопрос: почему не хватает «живых» денег? Да потому, что, по данным опять-таки В. Соколова и Е. Гильбо: «в 1992-ом цены выросли в 32 раза, а денежная масса в 6,7 раза. В 1993-ем цены — в 9,4 раза, а денежная масса — в 4,5 раза». Подобная тенденция сохранилась и в 1994 году, и в ушедшем. Именно неконтролируемый рост цен систематически вел к тому, что эмитируемая денежная масса была постоянно недостаточной для обслуживания нового, более высокого уровня цен.

Все это привело к возникновению дополнительных кругов денежного обращения. Поэтому нехватка денег в обращении компенсировалась расширением обращения наличных денег, в частности, по данным В. Соколова и Е. Гильбо, иностранной валютой (на конец 1992 года — 7-8 млрд. дол., на конец 1993 года — 35-40 млрд., а на сегодняшний день — порядка 100 млрд. дол.), а также расширением долговых обязательств предприятий, то есть неплатежей.

Таким образом, как мы видим, оказалось, что примерно половину обращающихся в России денег эмитирует правительство США. Оно же получает положенный при эмиссии сеньераж — разницу между стоимостью печатания денег и их покупательной способностью. За счет притока необеспеченных долларов даже легальный вывоз товаров из России почти вдвое превышает импорт. Еще больше эта разница по нелегальному обороту.

Пытаясь хоть как-то «расшить» проблему неплатежей, государство запустило в оборот целую гамму ценных бумаг: акции, облигации, казначейские обязательства (КО). Последние, помимо своей основной миссии — собственно казначейских долговых расписок, можно использовать как средства платежа, накопления и залогового обеспечения. В настоящее время, по данным ФИ, общее количество серии КО уже достигло 300 на 15 триллионов рублей. Понемногу начинают использоваться аккредитивы и т. д.

И тем не менее кризис неплатежей продолжает разрастаться. Причем, подчеркнем это обязательно, главным неплательщиком выступает само государство. Каждый рубль, невыплаченный им по его же заказам, вызывает неплатежи как минимум от 3 до 6 рублей по цепочкам внутри- и межотраслевых связей. Неплатежи буквально парализуют экономическую деятельность и общество. Достаточно сказать, что только Министерству обороны правительство должно четыре триллиона рублей, а общая задолженность только по заработной плате на 1 ноября 1995 года достигала 10 триллионов рублей. Вот такова ситуация.

Но не следует думать о том, что неплатежи — сугубо российская проблема. Она хорошо знакома всему нашему миру. Например, по данным М. Литл Джонсона и Б. Кларка (ФИ, № 73, 1995), накопившаяся задолженность только по взносам в ООН достигла в 1995 году 3,7 млрд дол., из них США — 1,3 млрд. 39 стран вообще не делали никаких взносов в ООН в течение 1994 года, и только 70 из 185 стран-участниц ООН заплатили по всем обязательствам.

Еще один характерный пример: в декабре 1994 года из-за нехватки средств объявили о банкротстве органы местного самоуправления округа Орандж (штат Калифорния). И инвесторы, купившие ценные бумаги округа, потеряли 1,69 млрд. долларов. И тем не менее, несмотря на осечки, там идут на выпуск ценных бумаг для того, чтобы решать возникающие социально-экономические проблемы и «расшивать» тем самым проблемы неплатежей.

И у нас, в России, ищут пути и методы решения данной проблемы. Они весьма, как показывает наш анализ, разнообразны. Во-первых, к началу августа 1995 года в городах и регионах России было зарегистрировано свыше 80 муниципальных займов общей номинальной стоимостью 5,6 трлн. рублей. Во-вторых, в стране начало широко внедряться вексельное обращение в виде простых векселей. Надо ли было их внедрять в денежно-кредитную систему страны? Да, но не с таким опозданием. Вексель должен быть использован как можно шире. Почему? Да потому, что «потенциал инфляций и неплатежей, обретающий все большие масштабы, сохраняется. В октябре, по оценкам, общая задолженность предприятий промышленности, транспорта, строительства, сельского хозяйства превысит 500 трлн. рублей. Из них просроченная задолженность составит свыше 200 трлн. рублей, что на 40-43 процента превзойдет месячный объем ВВП» («ФИ», № 68, 1995).

Конечно, как переводные, так и простые векселя не решают проблемы в целом (это не их функция). Но они помогают «расшивать» узкие места в экономике. Поэтому я считаю, что широкое и активное использование администрацией Кузбасса простых векселей надо только приветствовать, создав, правда, при этом механизмы контроля за вексельным обращением, и информировать через печать население.

Но, как говорят, вместо «спасибо» на головы руководителей администрации области, в основном на М. Кислюка, были вылиты ушаты грязи. В частности, В. Попок, обозреватель газеты «Кузнецкий край», в статье «Очередной экономический эксперимент обернулся крахом», используя трескучие, рассчитанные на неподготовленного читателя слова и фразы, но не понимая совершенно ничего в том, что он пишет, заявил, что «в условиях фактического попустительства со стороны контролирующих структур они превратили простой вексель Главного финансового управления в обычную ценную бумагу». Видимо, В. Попок полагает, что простые векселя (как, впрочем, и переводные) — это своеобразные заменители денег, или эрзац-деньги? Нет, это не то и не другое. Простой вексель как таковой — это и есть один из видов ценных бумаг. Он представляет собой безусловное обязательство одного лица (векселедателя) выплатить некоторую сумму другому лицу (векселедержателю) в определенный срок.

На мой взгляд, если уж ты берешься писать критическую статью на весьма деликатную, тонкую и требующую профессионализма тему, то хотя бы разберись в элементарных понятиях, в основах и принципах вексельного обращения, в содержании и функциях векселей как таковых.

Второй крупнейший специалист и авторитет в области денежно-кредитной деятельности, В. Бобров (газета «Земляки», № 42, 1995), передергивая факты (я имею в основном в виду акт Счетной палаты), задает такой вопрос: «Куда уплыли наши денежки?» И сам же отвечает: «С этой точки зрения, определенный интерес представляет вексельная эпопея. Главное финансовое управления администрации нашей области для стабилизации экономики и мобилизации платежей в бюджет решило прибегнуть к системе взаиморасчетов с помощью векселей. Мера эта была вынужденной и оправданной (спасибо за признание истины. — **Ю. С.**). Но, как известно, аппетит приходит во время еды. Местные финансисты получили возможность с легкостью необыкновенной решать возникающие проблемы... Вслед за областью к изготовлению векселей приступили города...» Ну и что из этого? Автору известно, что кто-то что-то украл, присвоил и т. д.? Нет, таких конкретных фактов он не приводит. Их нет. Но, полагая, что пенсионеры, обозленные тяжестями жизни, не будут вдаваться в подробности, поверят на слово и заглотят, как наживку, следующий пассаж: «...Если суммировать итоги бурной финансовой деятельности — облфинуправления, то, по подсчетам Счетной палаты, за 7 месяцев текущего года из оборота вытеснен приблизительно один триллион рублей. Вексель начал разрушительно влиять на денежно-кредитную систему области. Еще отметили инспектора, что в Кузбассе отсутствует общепринятая практика публичного освещения в прессе информации о выпусках, обращении и погашении простых векселей».

Что касается публичного освещения вексельного обращения, то здесь В. Бобров прав. Относительно же вытеснения из оборота одного триллиона рублей и разрушительного влияния векселей на экономику, то это чистейшей воды химера, помноженная на экономическое невежество автора. Во-первых, если бы в экономике Кузбасса были свободные деньги, которые приносят прибыль их владельцам, то они, извините, морды бы набили тем, кто попытался бы помешать им и их деньгам. Но их нет. Попытайтесь доказать обратное. Если докажете, на конкретных цифрах, то с меня — 10 бутылок хорошего коньяка. При наличии денег векселя предприятиям для «расшивки» неплатежей никогда бы не понадобились. Они бы выполняли свою исконную функцию, и не более того. Я с микроскопом не нашел ни одной царапины, нанесенной вексельным обращением экономике. Хорошо, что их вовремя запустили в оборот. Мы ведь стояли перед коллапсом.

Юрий СОСИН,
обозреватель
газеты «Кузбасс».

(Окончание следует).

АООТ «Кемеровский торговый дом»
Сводная таблица выигрышей
XV тиража «Сибирских торговых облигаций»,
состоявшегося 28 декабря 1995 года в г. Кемерово
Выигрыши выпали на следующие номера серий и облигаций
во всех двухстах сериях

Номера облигаций	Номера серий	Размер выигрышей, руб.
0000012	0000121	квартира
0000025	0000200	10 000 000
0000028	0000189	5 000 000
0000067	0000182	10 000 000
0000070	0000042	10 000 000
0000086	0000001-	
	0000200	100 000
0000099	0000040	автомобиль
0000104	0000001-	
	0000200	100 000
0000116	0000062	5 000 000
0000130	0000001-	
	0000200	100 000
0000142	0000200	автомобиль
0000159	0000008	
	0000041	
	0000124	
	0000141	
	0000157	
	0000158	
	0000167	
	0000180	
	0000184	
	0000166	1 000 000
0000165	0000191	5 000 000
0000172	0000114	5 000 000
0000221	0000001-	
	0000200	100 000
0000224	0000001-	
	0000200	100 000
0000238	0000064	5 000 000
0000281	0000170	10 000 000
0000282	0000001-	
	0000200	100 000
0000290	0000144	5 000 000
0000302	0000008	
	0000041	
	0000124	
	0000141	
	0000157	
	0000158	
	0000167	
	0000180	
	0000184	
	0000186	1 000 000
0000329	0000191	автомобиль
0000343	0000001-	
	0000200	100 000
0000350	0000109	квартира
0000366	0000008	
	0000041	
	0000124	
	0000141	
	0000157	
	0000158	
	0000167	
	0000180	
	0000184	
	0000186	1 000 000
0000373	0000001-	
	0000200	100 000
0000392	0000093	5 000 000
0000437	0000008	
	0000041	
	0000124	
	0000141	
	0000157	
	0000158	
	0000167	
	0000180	
	0000184	
	0000186	1 000 000
0000451	0000153	квартира
0000462	0000001-	
	0000200	100 000
0000495	0000001-	
	0000200	100 000
0000511	0000008	
	0000041	
	0000124	
	0000141	
	0000157	
	0000158	
	0000167	
	0000180	
	0000184	
	0000186	1 000 000
0000517	0000008	
	0000041	
	0000124	
	0000141	
	0000157	
	0000158	
	0000167	
	0000180	
	0000184	
	0000186	1 000 000
0000544	0000008	
	0000041	
	0000124	
	0000141	
	0000157	
	0000158	
	0000167	
	0000180	
	0000184	
	0000186	1 000 000
0000559	0000120	100 000 000
0000563	0000001-	
	0000200	100 000
0000565	0000001-	
	0000200	100 000
0000611	0000001-	
	0000200	100 000
0000614	0000001-	
	0000200	100 000
0000616	0000008	
	0000041	
	0000124	
	0000141	
	0000157	
	0000158	
	0000167	
	0000180	
	0000184	
	0000186	1 000 000
0000643	0000001-	
	0000200	100 000
0000679	0000001-	
	0000200	100 000
0000708	0000001-	
	0000200	100 000
0000713	0000001-	
	0000200	100 000
0000715	0000001-	
	0000200	100 000
0000721	0000001-	
	0000200	100 000
0000779	0000195	5 000 000
0000786	0000001-	
	0000200	100 000
0000821	0000086	5 000 000
0000828	0000084	автомобиль
0000830	0000001-	
	0000200	100 000
0000837	0000001-	
	0000200	100 000
0000845	0000008	
	0000041	
	0000124	
	0000141	
	0000157	
	0000158	
	0000167	
	0000180	
	0000184	
	0000186	1 000 000
0000877	0000001-	
	0000200	100 000
0000905	0000196	5 000 000
0000936	0000171	автомобиль
0000966	0000008	
	0000041	
	0000124	
	0000141	
	0000157	
	0000158	
	0000167	
	0000180	
	0000184	
	0000186	1 000 000
0000989	0000134	10 000 000

М. С. Беляева,
председатель тиражной комиссии.
Л. И. Градович,
секретарь тиражной комиссий.
И. Л. Сиворонова, А. С. Сидальникова, З. Е. Степанова, И. Ф. Соколов, И. А. Григорьев, Л. И. Якимаха, Т. Г. Нуриахметова, С. А. Богданов, А. И. Лошманов — члены тиражной комиссии.

Проспект эмиссии «Сибирских торговых облигаций» зарегистрирован финансовым управлением администрации Кемеровской области 20.06.1994 г. №39-2-00003. Выплата выигрышей производится в течение месяца в «Кемеровском торговом доме» по адресу: 650099, г. Кемерово, ул. Кирова, 37.
По вопросам обращайтесь по телефону 36-45-24.
Таблица носит справочный характер. Выплата выигрышей производится по сводному протоколу, подписанному тиражной комиссией.

ТЕАТР ОПЕРЕТТЫ. 13 января. ДОН ЖУАН В СЕВИЛЬЕ. Начало в 17 час. Готовится к постановке оперетта в 3 действиях ЛЕТУЧАЯ МЫШЬ.

ДОМ КИНО «МОСКВА». Большой зал. Художественный фильм ЛЕГЕНДА О БЕЛОМ ДРАКОНЕ (12 — для детей). Исторический фильм ВЕЛИКИЙ ИНКВИЗИТОР (12, 14, 16, 18, 20). **Малый зал.** Стереоскопический фильм СОКРОВИЩЕ ЧЕТЫРЕХ КОРОН (11, 13, 15, 17, 19). Льготный сеанс в 12 час.

«АВРОРА». Большой зал. Комедия НЕВЕЗУЧИЙ ЧЕЛОВЕК В АФРИКЕ (13-20, 17). Фантастический боевик ГОЛОГРАФИЧЕСКИЙ ЧЕЛОВЕК (США) (11-30, 15-10, 19). **Малый зал.** Кинокомедия САНТА-КЛАУС (11-20, 13-30, 15-40, 18).

«ЮБИЛЕЙНЫЙ». Музыкальный фантастический фильм ЧЕРНЫЙ БОМБАРДИР (12, 14, 18). МУЖЬЯ И ЛЮБОВНИКИ (16, 20). Детям смотреть не рекомендуется

«КОСМОС». Фильм для всей семьи ОСВОБОДИТЕ ВИЛЛИ-2 (США) (13, 15, 17 19) Боевик КАРАТЕЛЬ (США) (14 16, 18, 20).

«КОМСОМОЛЕЦ». Американский боевик МАЛЫШ КАРАТЕ (15 — для детей) Художественный фильм УСНУВШИЙ ПАССАЖИР (Россия) (17 19)

«ЛУЧ». КОРРИНА, КОРРИНА, две серии (20) КРОВАВЫЙ СЧЕТ, две серии (17)

«ПРОГРЕСС». КИШАН И КАНХАЙЯ (Индия), две серии (12, 15, 18).

«УАЗЫ» всех модификаций со склада в г. Кемерово
самые низкие цены в регионе.
Адрес: г. Кемерово, ул. Н. Островского, 16, к. 524
Тел.: (8-384-2) 36-76-28, 36-78-18.

Вниманию руководителей торговых предприятий
Организация, торгующая промышленными товарами, снимет торговую площадь от 10 до 40 кв. м.
Возможно трудоустройство ваших работников.
Тел. 31-20-01 в Кемерове.

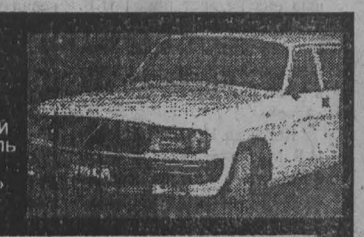

АВТОМОБИЛИ МАРКИ «ГАЗ» (всех модификаций) со стоянки в г. Н. Новгороде (цены низкие).
Тел.: (831-2) 56-86-26, 56-82-56,
стоянка 55-95-83 (круглосуточно).

КУЗБАССФОНД СООБЩАЕТ

Вниманию всех участников аукциона и конкурсов по продаже объектов приватизации, проводимых Кузбассфондом.

При оформлении безналичных платежей за объекты приватизации в адрес Кузбассфонда вам необходимо в платежных поручениях указывать идентификационный номер налогоплательщика — получателя средств, т.е. Кузбассфонда.

ИНН Кузбассфонда — 4200000380.

Телефон для справок 52-38-44.

База снабжения реализует:
— костюм рабочий;
— сапоги кирзовые;
— халаты белые.
Тел. 25-33-75 в Кемерове.

Фирма «Вершина».
Новые поступления тюменских аккумуляторов 6ст-55 ПМА, 6ст-60, 6ст-132 по оптовым ценам. Продукция сертифицирована.
Тел.: 36-91-27, 36-91-78 в Кемерове.

ПРЕДЛАГАЮ **ЛОПАТУ**
ЛПД ГОСТ 19 596-87
Тел. в Барнауле: (385-2) 25-34-28, 22-11-92.

Реализуем со склада в Кемерове *линолеум* на теплой основе группы «А», ***плитку облицовочную, унитазы «компакт».***
Продукция сертифицирована.
Тел. в Кемерове 4-33-88.

Марля медицинская, пакет перевязочный шахтерский.
Продукция сертифицирована.
Тел. 25-33-75 в Кемерове.

Кемеровская автошкола ДОСААФ
осуществляет набор на обучение экстерном кат. «А» и «В»; переподготовку «В» на «С» и «С» на «Е».
Адрес: г. Кемерово, ул. Угловая (старый аэропорт).
Тел.: 21-29-33, 21-33-47.

Информация для вас
Тел. 52-02-10

МЕНЯЮТ

В КЕМЕРОВЕ

Частный дом (3 комнаты, кухня, веранда, в доме вода, имеются летняя кухня, баня, большой граж, погреб, огород 6 соток) за ж.-д. вокзалом, в 10 мин. ходьбы, — на 2- или 1-комн. кв. или продам. Рассмотрю разные варианты. Тел. 31-74-11.

КГТ (18 кв. м) с лоджией + хорошая доплата — на 1-комн. кв. Тел. 55-97-86.

2-комн. кв. (1 эт., тел., полезн. пл. 37,4 кв. м, общ. пл. 48 кв. м, комнаты «трамваем») в Ленинск. р-не — на 1-комн. кв.-«хрущевку», кроме Кировского р-на, (можно 1-й этаж) + КГТ (18 кв. м) в Центр., Ленинск. р-нах. Дом. тел. 4-43-28.

4-комн. приватиз. кв. с тел. — на 1-комн. кв. + хорошая доплата. Тел. 28-47-80, вечером.

3-комн. полнометр. кв. (общ. пл. 90 кв. м, жил. пл. 54 кв. м, кухня 9 кв. м) по ул. Ноградской (за драмтеатром) + 2-комн. кв.-«хрущевка» — на 3-4-комн. полнометр. кв. Другой вариант: 2-комн. полнометр. кв. + 1-комн. полнометр. кв. + 2-комн. кв.-«хрущевка» — на 3-4-комн. полнометр. кв. Или несколько 2-комн. кв.-«хрущевок» — на 2-3-комн. полнометр. кв. Возможна доплата, а также другие варианты обмена. Тел. 28-20-18.

ПРОДАЮТ

Ларек в Яшкине. Тел. 36-14-86, вечером.

Холодильники и морозильники «Бирюса» по низким ценам. «Бирюса-22» — 1 млн. 650 тыс. руб., «Бирюса-6» — 1 млн. 480 тыс. руб., «Бирюса-10» — 1 млн. 300 тыс. руб., «Бирюса-14» — 1 млн. 450 тыс. руб. Бесплатная доставка. Гарантия. Тел.: 53-03-54, 52-31-02, 31-46-10, без выходных, круглосуточно.

Стенку «Новосибирск-5» в собранном виде, цена 3 млн. руб. Тел. 53-66-51.

Холодильники «Бирюса-22» — 1 млн. 650 тыс. руб., «Бирюса-6» — 1 млн. 450 тыс. руб., «Бирюса-10» — 1 млн. 350 тыс. руб., морозильники «Бирюса-14» — 1 млн. 450 тыс. руб. Гарантия 3 года. Бесплатная доставка по городу. Тел.: 53-96-35, 53-79-25, без выходных и перерыва.

Задвижки чугунные (57 мм, 100 мм). Цены умеренные. Возможен бартер на металлические трубы. Тел. 22-14-22, в рабочее время.

Капитальный гараж (охраняемый, имеются смотровая яма, погреб) в кооперативе в Заводском р-не. Тел. 36-55-18.

1-2-3-4-комн. квартиры, а также продам участок (8 соток) в Журавлях. Помогу в обмене квартир. 2-комн. кв. — на 1-комн. кв., или две 2-комн. кв.-«хрущевки» — на 3-4-комн. кв. улучш. планир., или 2-комн.-«хрущевку» — на 2-комн. кв. улучш. планир. Рассмотрю различные варианты обмена. Помогу в оформлении документов (нотариально). Тел. 28-20-18, с 10 до 19 час.

Холодильники, морозильники «Бирюса» всех марок. «Бирюса-22» — 1 млн. 650 тыс. руб., «Бирюса-6» — 1 млн. 480 тыс. руб., «Бирюса-10» — 1 млн. 300 тыс. руб., «Бирюса-14» — 1 млн. 450 тыс. руб. Бесплатная доставка. Гарантия. Тел. 31-46-10, круглосуточно, без выходных.

КУПЯТ

Срочно! Или возьму в аренду холодильный прилавок и шкаф ШХ. Тел. 53-77-15.

1-2-комн. кв. Тел. 28-44-95.

РАЗНОЕ

Изготовим и установим металлические двери, решетки, гаражные ворота. Производим монтаж металлоконструкций, отопление. Качество гарантируем. Цены договорные. А также производим различные столярные работы — застекление балконов, лоджий. Изготовим опанелку, плинтус и т.д. Тел.: 52-45-71, 31-12-71, в любое время.

Магазин «Автомиг» реализует аккумуляторы 6СТ 55 (залитые), цена 240 тыс. руб., оптовикам — скидки. А также реализует другие автозапчасти по низким ценам. Адрес: г. Кемерово, ул. Тухачевского, 27а. Тел.: 55-90-26, 28-71-69.

Приглашается на работу водитель с личным легковым автомобилем. Оплата по договоренности. Тел. 28-20-18.

СНИМУТ

1-комн. квартиру в Центр., Ленинск. р-нах. Оплату и порядок гарантирую. Тел.: раб. 28-83-77, с 9 до 18 час., дом. — 25-11-19, с 18 до 23 час.

На каждого человека, как и на каждый поступок, следует смотреть с определенного расстояния. Иных можно понять, рассматривая их вблизи, другие же становятся понятными, только если глядеть на них издали.

Франсуа де ЛАРОШФУКО.

находка

Подарок из глубины веков

Об этой находке я случайно узнал от директора станции юных туристов Натальи Аркадьевны Сяткиной.

...Прошлым летом на песчано-гравийном карьере в пойме Томи была обнаружена находка. Александр Казанкин ковшом своего экскаватора зачерпнул с восьмиметровой глубины череп доисторического животного. На карьере возник ажиотаж. Мужики, слышавшие, что чудаки-коллекционеры, бывает, отваливают за такие вот находки большие деньги, были не прочь на этом заработать. На вопрос любопытствующих «Сколько?»—намекали, что рога, возможно, тянут на тысячи долларов. А то и больше. До лучших времен находку припрятали в пыльной слесарке, не подозревая, что ни днем, ни ночью она не дает покоя И.В. Мясниковой, преподавателю средней школы № 2, основавшей известный почти каждому в Мысках краеведческий клуб «Алчок».

Когда до Н.А. Сяткиной и И.В. Мясниковой дошли слухи о том, что рога готовы перехватить иногородние ценители древностей, они с благословения заведующего гороно А.И. Павленко на его машине помчали на карьер. Сердитые на всех и вся из-за задержки зарплаты мужики запросили за свою находку полтора миллиона рублей. И не уступали. Интеллигентная, не способная торговаться, Ирина Васильевна стушевалась. Инициативу взяла на себя решительная Наталья Аркадьевна:

— Да вы что, мужики! Таких денег у учителей нет и никогда не будет. Подарите находку на Новый год школе. Там ведь учатся ваши дети.

— Забирайте, детям не жалко, — решили экскаваторщики.

Так находка перекочевала из слесарки на самое видное место в краеведческий музей школы №2. Лучшего подарка счастливой Ирине Васильевне к предстоящему 30-летию клуба «Алчок» не надо:

— Не поверите: засыпаю и просыпаюсь с мыслью, что в нашем музее появилась такая диковина. Проштудировала «Географию Кузбасса» Соловьева и выяснила, что такие рога — мощные, почти прямые, метрового размаха — могут принадлежать бизону, ровеснику мамонтов. Значит, им примерно миллион лет. Спишусь с учеными-краеведами — они помогут точнее распознать экспонат.

За три десятилетия И.В. Мясникова и ее ребята собрали во время походов по Кузбассу столько разных редкостей, что глаза разбегаются. В школьном музее время переносит посетителя в разные эпохи. В 1973 году во время похода на большой Таскыл мысковские краеведы нашли на берегу Томи зубы и клыки мамонта. Четырехлопастный полутораметровый якорь напоминает о временах, когда по Томи ходили глубоководные суда. Нашли его тоже экскаваторщики песчано-гравийного карьера, бывшие ученики Ирины Васильевны, и сами привезли находку в музей. Натерли мелом, и на якоре выступила надпись. «Добрянский завод графа Строганова. 1896 г 6 пудов 6 фунтов».

Вполне возможно, что судно с якорем графа Строганова водил бравый капитан, обучавшийся в школе по «учебнику географии» 1873 года, который подарила музею Пелагея Ивановна Суртайкина. А провожал судно взглядом с речного берега шорец-рыбак, чья острога грубой ковки лежит в музее среди множества других предметов шорской старины: сюртке — охотничьего мешка из шкуры марала, подбитых мехом лыж, конских стремян, мотыги, которой коренные жители выкапывали на еду кандыки и растирали их в муку в своих нищих лачугах. А в чьих руках побывал штык из Балбыни времен гражданской войны?

«Какое отношение все это имеет к Новому году, каникулам?» —спросите вы. А вот какое. «Неподъемные» сегодня мысковским школьникам поездки по России Ирина Васильевна и Наталья Аркадьевна решили заменить экскурсиями по Мыскам. С места первого поселения пращуров автобус, выделяемый гороно, повезет ребят по историческим местам города. А чтобы экскурсия не была «пресной», И.В. Мясникова придумала заезд в школьный музей, где ребят ждет знакомство с древней находкой. О ней они наслышаны. На станции туристов будет чаепитие, песни под гитару, просмотр видеофильмов, привезенных из походов. Вот такой новогодний сюрприз, сами того не подозревая, помогли подготовить для школьников рабочие карьера. Старый Алчок — основатель первого поселения в екатерининские времена на месте нынешних Мысков — одобрил бы это.

Валерий ШЕВЦОВ,
корр. «Кузбасса».
г. Мыски.

фотоинформация

7 января в Театре оперетты Кузбасса прошел губернаторский благотворительный прием, посвященный Рождеству Христову. Перед приглашенными выступили известные артисты России, Кузбасса — Лариса Голубкина, Сергей Шакуров, Татьяна Шмыга, Михаил Боярский, Симфонический оркестр Кузбасса. Деньги, собранные в ходе этого мероприятия, будут направлены в фонд «Юные дарования». Речь идет о сумме около сорока миллионов рублей.

Фото Александра Блотницкого.

будьте добрее

За окном — пернатые гости

Жалейте птиц,
Они не оскорбятся
Жалостью
Поймите птиц,
Пожалуйста
Как жить
Без червяка и мошки?
Бросайте птицам
Крошки..
Помочь певцам,
Покуда вьюги не растаяли!
Ведь песни гибнут
Стаями..

Эти стихи поэта Павла Ефимова могут быть хорошим зачином для разговора о зимней подкормке птиц. Что нужно сделать, чтобы сохранить зимой птичьи стаи от гибели в голодную пору? Зависит ли от нас, будем мы слушать птичьи песни весной и летом в наших светлых гостеприимных рощах, таежных лесах и на просторах рек и полей? От человека для этого требуется совсем немного доброты и внимания к своим пернатым гостям, когда за окном наступает зима и приходят лютые холода. За заботу, внимание и помощь птицы не забудут отблагодарить человека и песней, и помощью в борьбе с насекомыми в период вызревания урожая садов, огородов и лесов.

Чтобы помочь птицам, всего-навсего надо устроить для них за окном или перед домом зимнюю кормушку. Каждую осень, не позднее октября, я с удовольствием занимаюсь этими заботами оборудую кормушки, прилаживаю рядом веточки сорных трав, сучки яблонь, рябины, калины, метелочки разных злаков. К этому времени я заготавливаю на всю зиму корма семена арбуза, дыни, конопли, подсолнуха, лебеды и других трав. Все это очень любят птицы и с удовольствием копошатся в приготовленных таким образом веничках Что же касается репейника, то он особенно важен для зимнего рациона птиц, потому что в его семенах находятся небольшие жирные гусеницы насекомых Такой «живой корм» особенно необходим синицам, снегирям и щеглам. Здесь следует заметить, что, заготавливая репейник, надо обязательно убедиться в наличии личинок насекомых в его головках

Первыми прилетают к нашему окну большие синицы. С наступлением осенних заморозков на улицах, в городских скверах, во дворах на деревьях слышна их тонкая незатейливая песенка Сначала мы видим синиц-разведчиц И только за ними появляются многочисленные стайки юрких птичек в чистеньких желтых кафтанчиках Больше всего их там, где приготовились к встрече. Как всегда, прилетают они к моему окну и к балкону На каждой кормушке их насчитываешь по две, по четыре, а то и по восемь сразу В теплую погоду поменьше В холод, в мороз они с утра и до вечера порхают целыми стаями

Летом синицы питаются только насекомыми. Особенно много они собирают их в наших лесах и садах тогда, когда выкармливают птенцов. В этот период я наблюдал у гнезда синиц. родители носят насекомых с утра до вечера беспрерывно. А когда наступает зима и вся живность прячется в укромные места под корой и в листьях, упавших на землю, синичкам становится голодно В поисках корма им приходится покидать родные леса и переселяться ближе к человеку, надеясь около его жилья найти какое-нибудь пропитание Но не всегда эти поиски удачны Много синиц гибнет от голода. Орнитологи утверждают, что девять птиц из каждого десятка не возвращаются в лес после зимовки

Вот почему тот, кто пристроил на балконе или за форточкой хотя бы немудреную кормушку совершил доброе дело, сохранив жизнь многим птицам, и тем самым помог сберечь красоту и плодородие природы При этом человек получает взамен много радости и удовольствий Разве не приятно в зимние холода наблюдать за окном забавных синиц, важных свиристелей и красногрудых снегирей, слушать их трели, видеть живую возню и суету? И все это — на расстоянии метра. А сколько знаний получают от такого общения с природой дети! Сколько добрых черточек характера они впитывают своим сердцем и душой от общения с живыми существами!

Наблюдать за птицами можно бесконечно Вот на балконе появляется нежданно-негаданно хорошо знакомая нам лесная гостья — сорока. Что ее привлекает на наших кормушках, в основном приготовленных для мелких птиц? Ах, да! Еще с утра я развесил на ветках для синиц немного мясного фарша, утаенного со стола хозяйки. Фарш упакован в марлевые салфетки-узелки. Синицы легко добывают корм из такой упаковки А что же сорока? Вот белобокая разбойница воровски подбирается, озираясь по сторонам, к узелку. Дерг! Но нитка капроновая — крепкая. Еще раз сорока пытается сорвать узелок, злится, сверкает глазами. Не поддается узелок. Улетела сорока ни с чем к контейнеру с отбросами. То-то, знай свое место!

Дети, забыв про телевизор, не отходят от окна, наблюдают птичью жизнь Каждая птичка, прилетающая на наш балкон, для детей — маленькая искорка радости Те же синицы, например. На первый взгляд, все они кажутся одинаковыми. А присмотришься — у каждой свой характер Одна берет корм подряд, все, что попадается на клюв, другая капризно разбрасывает зерна в стороны, ищет неведомый лакомый кусочек, третья выбирает только полные, толстые семечки А некоторые синичка любят вытаскивать зерна конопли из специальных отверстий, которые я просверлил в деревянных чурбачках. Хотя на кормушке рядом такие же зерна насыпаны открыто. Дети смотрят на поведение птиц и стараются понять, что в характере отдельных птиц правильно, а что не очень.

Николай КАРЕВ.
Фото автора.

Кроссворд

По горизонтали. 1 Город-герой. 5. Одно из двух главных религиозных течений в индуизме. 12. Машина для уплотнения и выравнивания дорожного покрытия. 13. Простейшая плотина. 14. Место впадения реки в море. 15. Возглас у моряков, предупреждающий об опасности. 16. Рубанок для фигурной обработки кромок. 17 Деньги, помещаемые для хранения в банк. 19. Участники морских походов древних скандинавов, которых на Руси звали варягами. 21. Прессованный навоз с соломой, употребляемый в южных районах как топливо и для сельских построек. 23. Недобросовестное затягивание дела или решения вопроса. 24. Человек, соответствующий светским приличиям времен А. Пушкина и Л. Толстого. 29. Английская игра, в которой дротики бросают в круглую мишень. 31. Богатый покровитель наук и искусств. 33. Трехстворчатое зеркало. 34. Специалист по выплавке стали. 36. Предмет, приносящий его обладателю счастье, удачу. 38. лицевая сторона медали. 39. Учебное полугодие. 40. Нашивка из золотой тесьмы на форменной одежде. 41. Углубление на левой стороне русской печи, в которое сгребается раскаленный уголь. 42. Кушанье, особо любимое сибиряками.

По вертикали: 2. Проявляющее вещество в фотографии. 3. Краткость и четкость изложения. 4. Город, в котором вырос и провел юность Иисус Христос. 6. Трос, которым судно крепится к причалу. 7 Закупоривание бутылок, банок. 8. Вдавшийся в берег речной залив. 9. Едкая жидкость, получаемая перегонкой живицы 10 Плодовый сахар 11 Письмо монарха к подчиненному с предписанием, благодарностью 18. Чей-нибудь воспитанник 20. Маленький напильник 21 Отрицательный электрод 22 Бег по пересеченной местности 25. Начальник полицейского участка в некоторых странах 26 Мифологический герой похитивший у богов огонь для людей. 27. Обжаренная особым способом свинина. 28 Датский писатель-сказочник 30 Английский герцог, персонаж романа Дюма «Три мушкетера» 32. Плательщик, обязанный уплатить по переводному векселю. 33. Любитель театра 35 Сцена в цирке. 37 Один из сильнейших футбольных клубов Италии.

Ответы на кроссворд, опубликованный в номере за 4 января

По горизонтали: 5. Финансы. 6. Корзина. 7. Окапи 10 Клуб. 11. Тятя. 13. Алгол 14 Приклад. 16. Вороной. 17 Поддубный. 22. Бюретка. 23 Рулетка. 24. Делегат. 26. Четверг 29 Сердечник. 33. Брюллов 34 Крейсер. 35 Динго. 36. Спич 37 Эссе. 38. Битва. 39. Чечетка 40 Планета.

По вертикали: 1. Бильярд 2. Эскулап. 3. Понятой. 4 Анекдот. 8. Колодка. 9. Пломбир 10 Кокс. 12. Явор. 15. Достигаев 16. Выжлятник. 18. Ябеда 19 Гриль. 20. Штрек. 21. Тайга 25 Таджики. 26. Чичагов. 27 Троллей. 28. Флюс. 29. Сосиски 30 Кресало. 31. Эйве. 32 Педиатр

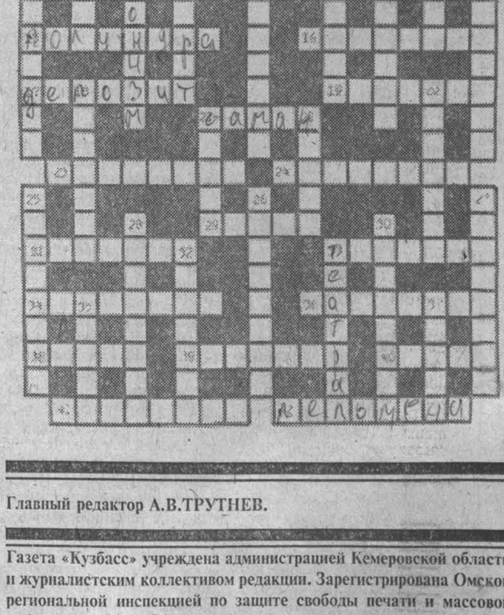

ТВ

11 января

I ПРОГРАММА

6.00 Телеутро.
9.00 Новости.
9.15 «Секрет тропиканки».
10.05 «В поисках утраченного». Дина Дурбин. Ведущий Г. Скороходов.
10.45 Клуб путешественников.
11.30 «Снежные мастера». Мультфильм.
11.40 Смак.
12.00 Новости.
12.10 В эфире МГТРК «Мир».
12.50 «Старый Новый год». 1-я серия.
14.00 «Самолетик». Мультфильм.
14.10 «30 случаев майора Земана». Сериал.
15.00 Новости.
15.15 Вкус прессы.
15.20 «Виджит спешит на помощь». Мультсериал.
15.40 Лего-го!
16.10 Тин-тоник.
16.35 «Элен и ребята». Сериал.
17.00 Рок-урок.
17.30 Семь дней спорта.
18.00 Новости.
18.15 «Секрет тропиканки».
19.10 Час пик.
19.35 Смехопанорама. Ведущий Е. Петросян.
20.00 «Один на один». Ведущий А. Любимов.
20.45 Спокойной ночи, малыши!
20.55 Реклама.
21.00 Время.
21.35 Реклама.
21.45 «Зимняя вишня». Сериал. 4-я серия.
22.45 Мужчина и женщина.
23.25 Ралли Париж-Гранада-Дакар.
23.35 Музобоз.
0.20 «Т. С. Н.» Сериал.
1.10 Семь дней спорта.
1.40 «Морской волк». 2-я серия.

II ПРОГРАММА

Кемерово

КТВ представляет...

7.00 Час плюс.

Канал «Россия»

8.00 Вести.
8.20 Звезды говорят.
8.25 Требуются... требуются...
8.30 Ритмика.
8.45 Всего понемногу.
9.35 Телегазета.
9.40 Клип-антракт. А. Малинин.
9.45 Крестьянский вопрос.
10.05 «Санта-Барбара».
11.00 Вести.
11.30 Чрезвычайный канал. «Живем и любим».
11.40 «Ну, погоди!».
12.00 «Камень сновидений». Мультсериал (Великобритания).
12.25-12.40 Новая линия.
16.00 Программа передач.
16.05 Там-там-новости.
16.20 Праздник каждый день.
16.30 Кенгуру.
17.00 Вести.
17.20 Новая линия.
17.55 Ваш партнер. «Российские железные дороги».
18.10 Кипрас Мажейка. «Параллели».
18.25 «История любви, или Хеттрик Константина Бескова».

Кемерово

КТВ представляет...

18.55 Сегодня.
19.20 Лабиринт искусств.
19.30 Урожайные грядки.
20.00 Вести (РТР).
20.20 «Мастеръ-инфо».
20.30 Пульс.
21.00 «Цепи Гименея». Заключительная передача.
22.05 «Санта-Барбара». Реклама (19.55, 20.25, 20.55, 22.00, 22.55).

Канал «Россия»

23.00 Вести.
23.25 Автомиг.
23.30 «В поисках литературы». Программа В. Ерофеева.
0.10-0.40 Оставайтесь в шляпе.

III ПРОГРАММА

Телевидение NTSC

6.00 Начало передач
6.05 Музыкальная программа
6.40 "Вся реклама NTSC"
7.00 Программа для женщин "90х60х90"
7.15 Программа передач
7.20 Музыкальная программа
7.30 Мультфильм
8.00 "Кузбасс сегодня" (повтор)©
8.20 Музыкальная программа

Кемерово

КТВ представляет...

8.30 «Самая красивая». Телесериал.
9.30 Реклама.
9.35 Мультфильм.
9.50 «Никто не идеален». Худ. фильм
11.20 Концерт группы «Серьга»
12.00 «Это были цветы».
12.20 «Постреляты» Детский телесериал
12.40 Время собирать
13.10 Реклама
13.15 Пульс

Телевидение NTSC

13.30 Программа передач
13.35 Реклама
13.45 Новости Сибири©
14.05 Транссибирский рекламный блок
14.15 Х/ф "Два капитана" (по мотивам романа В. Каверина)
15.45 Реклама
15.55 Тележурнал "Рынок"
16.25 Реклама
16.35 Т/с "Кассандра", 93 с.
17.20 Реклама
17.30 Программа для детей "Телекомпот"
17.40 Транссибирский рекламный блок
17.50 Т/с "Соседи"
18.35 Программа передач
18.40 Реклама
18.50 Новости Сибири©
19.10 Транссибирский рекламный блок
19.20 Т/с "Кассандра", 94 с.
20.05 "Завтра на канале NTSC"©
20.10 Реклама
20.20 "Кузбасс сегодня" (Новости)©
20.40 Реклама
20.50 "Презент" Программа для женщин (повтор)©
21.15 Реклама
21.25 "Уголовный розыск просит помочь"©
21.30 "Завтра на канале NTSC"©
21.35 Транссибирский рекламный блок
21.45 Олег Янковский, Малколм Макдауэлл в фильме Карена Шахназарова "Цареубийца"
23.25 Реклама
23.35 Мультфильм для взрослых "Бермудское кольцо"
23.45 "Завтра на канале NTSC"©
23.50 Реклама
0.00 Многосерийный х/ф "Состоятельная женщина", 6 с.
0.50 "С лишком..."
1.20 Т/с "Один к десяти"
1.50 Программа передач

Главный редактор А.В.ТРУТНЕВ.

Газета «Кузбасс» учреждена администрацией Кемеровской области и журналистским коллективом редакции. Зарегистрирована Омской региональной инспекцией по защите свободы печати и массовой информации 27.01.94 г., свидетельство о регистрации №54.

АДРЕС РЕДАКЦИИ:
650630, г.Кемерово,
пр.Октябрьский, 28.

Адрес в сети RELCOM:
E-Mail:
kuzbass@kuznews.kemerovo.su

СПРАВКИ: по рекламе — 52-25-23;
по письмам — 52-38-23;
по редакции — 52-32-74.

Время подписания номера в печать по графику 20.00. Сдан в печать 19.35.

Собственные корреспонденты: в Междуреченске — 2-82-12, Новокузнецке — 45-97-84, Осинниках — 2-50-72, Прокопьевске — 3-38-86, в Мысках — 2-18-66, Юрге — 2-45-50, Яе — 2-13-67. Телефакс 52-12-10.

Тиражи во вторник и четверг — 25600 (индексы 51901, 31029); субботу — 45450 (индексы 51901, 31029, 31023), среду, пятницу — 19350 (индекс 51901).

Объем 2 п.л. Печать высокая.

Газета набрана и сверстана на компьютерном комплексе газеты «Кузбасс».

По вопросам качества печати звонить по тел. 52-03-34.

Типография издательства «Кузбасс»: 650630, г.Кемерово, пр.Октябрьский, 28. Заказ №5.