R.S.L. KEMEROVO
LIBER
26581

53 (21606)
21 МАРТА 1996 г., ЧЕТВЕРГ
Розничная цена 600 руб.

ОБЛАСТНАЯ МАССОВАЯ ГАЗЕТА

Кузбасс

Издается
с 7 января 1922 года.

Сибирская летопись, 21 марта

Навруз (новогодний праздник) согласно иранской (зороастрийской) традиции отмечается по солнечному календарю (в отличие от прочих праздников ислама использующего лунный календарь) в число официальных мусульманских праздников не входит но принят у многих мусульманских народов

1800-й Умер горный мастер Козьма Дмитриевич Фролов, изобретатель-гидротехник, родился 10 июля 1726 г , служил на Змеиногорском руднике разработал и внедрил каскадный тип гидроустановок в которых один водяной поток приводит в действие ряд колес, при этом удешевляется строительство гидроустановок и повышается их эффективность. его сын Петр, тоже изобретатель, был главным начальником Алтайского горного округа и томским гражданским губернатором

1848-й В Большом Мурашкине Нижегородской губернии в семье настоятеля церкви родился Алексей Зерчанинов, священник, деятель католической церкви восточного обряда; в 1917 г участвовал в 1-м русском католическом соборе; противостоял политике большевиков в области церкви, репрессировался (на вопрос, в чем его обвиняют, в ГПУ отвечали "Раз вы католик, значит, контрреволюционер"), в 1924-1927 гг в ссылке в Тобольске, умер в Горьком в 1933 г

2 стр.

Профессиональному празднику библиотекарей, рожденному Указом Президента РФ, был посвящен этот конкурс.
Фото **Дмитрия Сергеева.**

3–4 стр.

пресс-конференция

Земля народу, но не всему?

Недавно в стенах областного комитета по землеустройству и землепользованию собрались те немногочисленные журналисты, кто пишет на сельскохозяйственные темы. И собрались не просто кофейку попить, а обсудить Указ Президента РФ за №337 «О реализации конституционных прав граждан на землю»

Евгений САЛЕНКО.

И хотя Указ этот, по мнению председателя облкомзема Г. В. Седых, готовился далеко не специалистами-землеустроителями, а потому в отдельных пунктах сыроват, недоработан и в чем-то противоречив, все же основная суть его привлекает внимание и требует дотошного разъяснения.

Сегодня земельные отношения, особенно в новых рыночных условиях, вышли на этап главенствующих, а это связано с многочисленными проблемами, юридическими нюансами и, что греха таить, с социальным напряжением.

Во-первых, красной строкой в Указе прослеживается мысль о том, что речь идет о земле сугубо сельскохозяйственного назначения. Значит, и принадлежать она должна (разумеется, в личной собственности) тем, кто имеет к ней непосредственное отношение. Иными словами, сельскому населению, независимо от сословия — механизатор ты, животновод, сельский врач или учитель.

Еще до выхода в свет данного указа сельхозугодья уже практически были разделены на паи, хотя и находились они в коллективном пользовании. В Кузбассе, например, числится более 130 тысяч таких пайщиков, а земельные наделы их составляют в зависимости от таких факторов, как плотность населения сельского района, ценность плодородия и т.д., от 4 до 12 гектаров.

Это вам не колхозное! Фото **В.Бушухина (ИТАР-ТАСС).**

Отсюда вытекает второе Данные пайщики, а также пенсионеры, учителя, врачи, работники социальной сферы вправе сегодня через письменное заявление потребовать у руководителя колхоза, совхоза, ТОО, ОКХ и т.д. свой земельный надел в личную собственность. В течение месяца руководитель обязан отреагировать на заявление и решить вопрос, дабы право на свой надел собственник мог оформить юридически в районных отделениях по землеустройству Это очень важный момент, и его нужно взять на заметку. В случае волокиты или отказа к нарушителям Указа будут приниматься самые жесткие меры.

У землепользователя может возникнуть вопрос: что делать мне с этими гектарами, если нет средств к их обработке, нет сил и здоровья? Здесь ответ однозначен: можешь отдать в аренду тому предприятию, где ты живешь и работаешь. Оформи только официальный договор в том же райкомземе, дабы потом не было ненужных инцидентов при начислении дивидендов.

— А если владелец своего надела захочет его продать? — прозвучал такой вопрос.

— Конечно же, это его право. Хоть продать, хоть подарить или же оставить в наследство.

Но, с другой стороны, получается палка о двух концах. Не так давно вся Россия уже ходила в собственниках, выкупив за свои же кровные 25 р. (по-старому) по «чубайсику» на каждого. И вместо двух обещанных «Волг» кто-то ваучер пропил за пару бутылок, кто-то утратил, т.к. лопнули все эти фонды и компании, а нажилась на этом всего лишь незначительная часть дельцов и проходимцев. С куплей-продажей земли не получится ли такое?

— Не думаю, — ответил Г.В. Седых. — Уже потому, что земля — это нечто ощутимое, а не просто кусок бумаги. Да и люди стали умные и мудрые после поголовной ваучеризации. Лучше до конца дней своих получать земельную ренту, чем поиметь сиюминутную пачку денег

Убедительно, конечно, но все равно тревожно. Потому что на смену одной мафии может прийти другая, более жесткая и изощренная. Пример простой Угольный Кузбасс так или иначе будет требовать землю под разрезы, карьеры и шахты. А она уже, допустим, в личной собственности. Значит, цены на нее (государственные и коммерческие) будут ого-го. А где большие деньги, там и крутые любители их.

И еще о праве и оформлении свидетельства на земельный пай Делать это нужно уже сейчас, не откладывая в долгий ящик. Если до конца 1996 года владелец не получит свой пай, то он автоматически переходит в пользование того сельхозпроизводителя, который владел им до этого. Причем сроком на три года. А главы местных администраций должны довести до сведения каждого, кто имеет право на земельный пай, что оформление документов производится бесплатно.

накануне сессии

Есть два пути: желаемый и реальный

Чем больше ясности, тем меньше разногласий. Эта истина наглядно прослеживается на заседании согласительной комиссии накануне сессии Законодательного собрания области. Необходимость такой комиссии родилась в одном из привычных в свое время боев на сессии. И вот рассмотрены целевые региональные программы, высказаны замечания, за столом переговоров — представители администрации и депутаты.

Таисия ШАТСКАЯ,
обозреватель «Кузбасса».

Председатель комитета Законодательного собрания Д. И. Кравцов раздает замечания депутатов, комментируя при этом, что зачастую зафиксировано мнение лишь председателей комитетов.

Первый заместитель главы администрации области А. П. Пронин уточняет, что в принципе программы рассмотрены, осталось определиться с идеологией работы над ними, а в ней два пути — желаемый и реальный, перекраивать намеченное можно, лишь указав источник финансирования.

Замечание по разделу жилищного строительства. Дополнительный материал в связи с этим получен. А вот относительно строительства храма в Кемерове, на который требуется вторая по величине сумма программы капитального строительства, убедительных аргументов, кроме одного — храм строит народ, — не нашлось. Деньги-то из бюджета. Хотя их можно было бы собрать, как собирали в свое время для лазерного центра.

И, если в данном случае примеры, приводимые депутатами о состоянии школ в деревнях и бараков в городах, убедительны (решать-то приходится, как в семье, на что именно потратить деньги в первую очередь), то желание некоторых депутатов урезать программу «Автодороги» в пользу села непонятно. На очереди как раз сельские дороги — это одно. И разве умно тормозить там, где подъем? Это второе. К тому же, что значит «направить на село»? Нужна конкретность. Как раз такая, какая есть в наиболее грамотных программах развития жилищно-коммунального хозяйства и автодорог области.

Соглашается исполнительная власть с убедительным доводом представительной о том, что деньги, запланированные для общественных движений, полезнее использовать для подготовки кадров журналистов

При обсуждении программ связистов и социальной защиты военнослужащих вспоминают о замечаниях в связи с механизмом осуществления намеченного.

Объемна программа «Качество жизни», однако, чувствуется, проработана с учетом жизненных требований. Депутаты предлагают защитную статью финансирования пособий на детей.

В конце концов все программы повторно пройдены, как перед экзаменом. За исключением одной — финансирование поддержки агропромышленного комплекса. Не явился никто из департамента сельского хозяйства. Да еще неожиданно, с нарушением сроков и правил, вдруг представлена новая программа — по экологии.

Что покажет сессия?

Одним абзацем
о важном и интересном

Вернуться к рассмотрению принятых 15 марта Госдумой постановлений, касающихся Беловежских соглашений, и «еще раз тщательно проанализировать возможные последствия их принятия», предлагается в Обращении, принятом Советом Федерации. Оно стало итогом многочасовой дискуссии в верхней палате по поводу документов Госдумы «Об углублении интеграции народов, объединившихся в СССР, и отмене постановления Верховного Совета РСФСР от 12 декабря 1991 года» и «О юридической силе для Российской Федерации результатов референдума СССР 17 марта 1991 года по вопросу о сохранении СССР». Тем временем спикер Госдумы Геннадий Селезнев направил текст принятых документов президенту, а в беседе с журналистами продолжал утверждать, что постановление палаты о фактической денонсации Беловежских соглашений является «гражданско-политическим документом, но никак не юридическим, не законом»

Президент движения «Вперед, Россия!», депутат Государственной думы Борис Федоров распространил заявление, в котором, поблагодарив «всех, кто выдвигал его на должность Президента Российской Федерации и собирал подписи в его поддержку», заявил о своем твердом решении не участвовать в президентских выборах 1996 года Об этом говорится в сообщении пресс-службы Госдумы.

На будущей неделе в Вашингтоне состоятся переговоры с американской стороной о дальнейших поставках мяса птицы из США в Россию, сообщил в интервью начальник департамента ветеринарии Минсельхозпрода РФ, главный ветеринарный инспектор Российской Федерации Вячеслав Авилов. По его словам, в настоящее время департамент ветеринарии Министерства сельского хозяйства и продовольствия РФ не выдает новых разрешений на ввоз мяса птицы из США в Россию. Поставки в страну американских куриных окорочков в соответствии с ранее выданными разрешениями все еще осуществляются, но подвергаются российскими специалистами тщательной ветеринарной проверке с целью не допустить ввоза недоброкачественной продукции.

«О причинах покушения на Сергея Дубинина, совершенного вечером в понедельник, говорить еще рано, — считают в УФСБ по Москве и Московской области. — В начатом сразу по горячим следам расследовании принимают участие самые квалифицированные представители органов внутренних дел, прокуратуры и ФСБ» В понедельник около 21 10 неизвестный обстрелял с улицы из пистолета ТТ окна квартиры председателя Центробанка Сергея Дубинина. Три пули попали в окно, одна из них «засела» в потолке По счастью, никто из членов семьи Дубинина не пострадал

Правительство Российской Федерации включило в план своих действий в области охраны окружающей среды и природопользования на 1996-1997 годы рассмотрение целевой программы «Оздоровление окружающей среды и населения Кемеровской области», разработанной в администрации Кемеровской области. Сейчас эта программа проходит экспертизу в министерствах экономики, финансов и природы России.

В администрации области прошло заседание областной паводковой комиссии. На нем все службы, ответственные за пропуск воды и возможную эвакуацию людей в случае чрезвычайной ситуации, доложили о своей готовности. По предварительным данным гидрометеорологов, сильное половодье весной не ожидается, Его максимальный уровень будет в пределах нормы. Кратковременные подтопления ожидаются в верховьях Томи. Сроки вскрытия рек специалисты назовут в первых числа апреля.

Генеральная прокуратура РФ приняла решение «по поводу передачи дела в отношении П М Финка в другую область», — сообщил вчера в Законодательное собрание помощник Генерального прокурора В И Яковлев. «Принято решение о направлении указанного дела прокурору Томской области для организации дальнейшего расследования» Напомним, что речь идет о пресловутом «алюминиевом деле», связанном с организацией «Союз — Чернобыль», передала пресс-служба Законодательного собрания

Вчера на заседании общественной палаты Кемеровской области председатель комитета по экономике обладминистрации Н. Усенко заявила о том, что один из кузбассовцев получил отпускные в сумме 120 млн рублей Данная информация передана на проверку в ФСБ

КУРСЫ ВАЛЮТ

	$	DM
	19 марта 4838 руб.	13 марта 3284 руб.
	20 марта 4841 руб.	20 марта — руб.

погода

МАРТ

21 марта. Восход 7.15. Заход 19.32. Долгота дня 12.17.

Новолуние 19 марта. Восход 7.10. Заход 21.32.

Из центра по гидрометеорологии сообщают:

22-го без осадков, 23-го местами слабый снег. Ветер слабый. Температура воздуха 22-го ночью -16-21°С, местами до -27°С. 23-го ночью -13-18°С, местами -24°С. Днем в эти дни ожидается -1-6°С, местами до -12°С.

наши корреспонденты передают

- **Доживем до понедельника**
- **Бастовать! Не бастовать!**
- **Помогай, Бог, колледжу...**
- **Взрыв у старого карьера**

Галина СОЛОДОВА
Междуреченск

Вторую неделю горит шахта «Томская». К счастью, на этот раз обошлось без человеческих жертв. Спасать приходится шахту.

Рассказывает начальник штаба по ликвидации пожара Анатолий Кочубей:

— Все готово к затапливанию водой аварийного участка. Пожар на убыль пока не пошел. Но анализы воздушных масс, исходящих на поверхность, заметно поправились. По расчетам, к началу будущей недели огонь будет потушен Горняки спустятся в забои

Дина КАЛИТИНА
Прокопьевск

Коллектив ШСУ-3 «Прокопьевскуглестрой» вновь перед дилеммой — бастовать или не бастовать.

До сих пор шахтостроители не получили полностью зарплату за октябрь. Основной заказчик управления — акционерное общество «Прокопьевскуголь» — задолжало за выполненные объемы работ более миллиарда рублей. Выигрыш в случае забастовки для коллектива, где 400 человек окажутся в своеобразном отпуске за свой счет, сомнительный. И все же стало едва ли не традицией шахтостроителей каждые два месяца приостанавливать работу или грозить ее полной остановкой, чтобы получить заработную плату хотя бы частично

Анатолий ЦЫРЯПКИН
Осинники

Практически полностью отрезан от внешнего мира Осинниковский горный колледж.

Словно сговорившись, в один и тот же день коммунальные службы и горэлектросеть отключили заведение от своих сетей. А узел связи из шестнадцати ранее действовавших телефонов оставил на весь колледж лишь один. Причина — долг почти в три миллиарда рублей за все радости цивилизации. По словам директора колледжа, Главное управление по комплектованию и подготовке кадров Минтопэнерго РФ в ведомстве которого учебное заведение, по сути, прекратило финансирование. Выживайте, мол, как можете Что колледж и делает то в ножки кланяется то с шапкой по кругу идет

Светлана ВАВИЛОВА
Беловский район

У старого каменного карьера, неподалеку от поселка Новый Городок, была подорвана машина инкассаторов, следовавшая из поселка Бачатский.

От взрыва «УАЗ» перевернулся, после чего вышедший из укрытия террорист застрелил водителя Александра Вякирева. Забрать деньги и скрыться нападавшему помешал один из очнувшихся инкассаторов, открывший стрельбу и ранивший злоумышленника. В течение получаса на место происшествия прибыла оперативная группа районного ОВД В этот же день на квартире у задержанного — 40-летнего работника Беловского цинкового завода Николая Долгополова — был проведен обыск, в ходе которого обнаружено еще два взрывных устройства, изготовленных, как отмечают специалисты, весьма профессионально А то устройство, что с помощью поданного террористом напряжения сработало у старого карьера, было заложено, как выяснилось, еще осенью

Инвестиционная компания
Ценные бумаги Кузбасса
ИБК Инвестиционная компания «Кемерово»
Лицензия Главного финансового управления Кемеровской области №45 от 31.05.94
Руководителям предприятий и организаций !
ПОКУПАЕМ
Казначейские обязательства
25-44-89
Векселя
25-36-55
ПРОДАЕМ
г. Кемерово, пр. Советский, д.63, оф. 20

Завтра в «Кузбассе»:

- на заметку потребителю;
- история родного края;
- «Женский клуб».

Вниманию подписчиков газеты «Кузбасс»!

В марте вы еще можете подписаться на газету «Кузбасс» на второе полугодие по старым ценам.

собкор диктует в номер

Главный вопрос остался без ответа

Забастовку не прекращать до того момента, пока не будут выплачены три зарплаты всем подразделениям объединения «Юрмаш» — такое решение после 5 часов работы приняла 19 марта конференция трудового коллектива

На конференции присутствовали глава администрации области М Кислюк, председатель департамента ракетно-космической промышленности Госкомоборонпрома Н. Шумков, Ю. Спиченок из ЦК отраслевого профсоюза и другие руководители области, города, самого объединения Все они призывали заводчан приступить к работе с 20 марта, обязуясь до 29-го помочь администрации предприятия и городу найти деньги на зарплаты за август-сентябрь-октябрь Выступая перед делегатами конференции, Михаил Кислюк пообещал до 22 марта отдать Юргинской горадминистрации 7.6 миллиарда за коммунальные услуги, чтобы расплатился город с «Юрмашем» за тепло и горячую воду (Кстати, ни того, ни другого в Юрге нет вот уже вторую неделю)

Глава ракетно-космического департамента Николай Шумков пообещал «наскрести в сусеках» четыре млрд. руб. и один млрд. «выбить» из Министерства обороны, а за счет других заводов оборонпрома отыскать два-три млрд. для закупки комплектующих для объединения «Юрмаш» Юрий Спиченок, столичный профлидер, на протяжении всей конференции призывал к компромиссу, но большинство ораторов-заводчан были неумолимы бастовать, и точка!

Раиса ДАНИЛОВА.

г Юрга

Факт сам по себе — ничто. Он приобретает ценность только в том случае, когда он подкрепляет какую-то идею или подтверждает доказательство.

Клод БЕРНАР.

Угольщики России, объединяйтесь!

Уголь России

1. Корпорация — и штаб, и стратегия

Многие неурядицы, поразившие угольный комплекс нашей страны, как мне видится, возникли потому, что просто некому, по существу, было защищать его разнообразные интересы. Здесь и сейчас речь идет о концептуальном подходе к этой проблеме, и так, как мне представляется ее решение. Во-первых, необходим комплекс организационных мер, направленных на совершенствование системы управления ТЭКом России в целом. Он должен быть и фактически, и юридически, и экономически единым организмом и возглавляться министром, со статусом заместителя премьер-министра России, председателя ТЭКа, подотчетного главе правительства, президенту и Федеральному собранию.

Во-вторых, необходимо квалифицированное управление угольным комплексом. Нет, не подумайте, что у меня имеются серьезные претензии к руководству «Росугля». Но дело в том, что в современном мире нет компаний типа «Америкауголь», «Германияуголь», «Францияуголь» и т. д. Это ведь надо было додуматься до того, чтобы создать федеральную компанию во главе с генеральным директором (как на угольном разрезе), отвечающую за функционирование и развитие ключевой отрасли страны! Нет в мире таких компаний. Есть министерства, комитеты, наконец, федеральные администрации, которые решают проблемы отрасли в целом и защищают государственные и корпоративные интересы. Поэтому как сама жизнь, так и экономическая логика подсказывают, что необходимо создать в составе ТЭКа государственный комитет «Росуголь» во главе с полномочным министром, заместителем председателя ТЭКа. К его функциям, на мой взгляд, следовало бы отнести разработку политик и стратегий развития угольного комплекса России, организацию координации, кооперационных отношений и регулирование в рамках угольного комплекса. Все остальное должно входить в полномочия региональных или угледобывающих АО. Такой подход необходим как минимум для того, чтобы сделать данный комитет независимым от акционерных обществ, а их экономическую деятельность — от посягательств самого комитета.

В-третьих, нам следует в течение первой половины 1996 года разработать примерную «Генеральную схему управления региональным угольным комплексом». Не претендуя быть истиной в последней инстанции, я тем не менее хочу предложить заинтересованным читателям свое видение решения рассматриваемой проблемы на примере создания системы управления угольным комплексом Кузбасса. Многолетние исследования показали, что наиболее оптимальным здесь является создание крупного акционерного общества в форме корпорации «Уголь Кузбасса». Ее учредителями могли бы стать «Росуголь», ныне действующие угледобывающие акционерные компании Кузбасса, администрация Кемеровской области, корпорация «Кузбассинвестуголь», коммерческие банки, например, «Кузбасспромбанк», и т. д. Это наиболее разумная форма децентрализации управления угольным комплексом России.

В состав корпорации «Уголь Кузбасса» должны войти в качестве юридически и экономически самостоятельных субъектов корпорация «Кузбассинвестуголь», угледобывающие акционерные общества, коммерческие банки, страховые и прочие финансовые организации, строительные специализированные общества, инвестиционно-кредитные организации, научно-технические, проектно-конструкторские, кадровые, информационно-аналитические центры и т. д.

Нельзя обойти стороной и вопрос о функциях рассматриваемой корпорации. Это штабная организация. Поэтому и ее функции должны быть штабного характера, что означает руководство корпорации должно взять на себя разработку общей политики и стратегии развития угольного комплекса Кузбасса, включая научно-техническое, кадровое развитие, сбыт готовой продукции, организацию координации, кооперации и регулирование экономической деятельности в случае отклонения от заданной траектории.

В связи с ограничениями, накладываемыми газетной полосой, я выскажу только несколько мыслей об основных принципах и подходах к управлению корпорацией. Во-первых, если мы имеем дело с акционерным обществом, то высшим его органом управления должно быть общее собрание акционеров. Во-вторых, должен быть так называемый блок высшего руководства корпорации, в который войдут президент АО, совет директоров, правление и комитет по стратегическому управлению. В-третьих, совет директоров должен состоять, как правило, из внешних и внутренних членов. Внешние — это крупные акционеры, коммерческие банки, инвестиционные, консультативные, страховые и другие компании и т. д. Внутренние — это члены администрации корпорации, руководители ведущих структурных подразделений и т. д.

Что касается комитета по стратегическому управлению, то его состав формируется на уровне общего руководства из числа вице-президентов, руководителей ряда ключевых функциональных служб, в частности сбыта и перспективного планирования. У рассматриваемого комитета только одна функция: обсуждение и выработка на основе свободной дискуссии стратегических решений.

И еще — необходимо создать банк реконструкции и развития угольного комплекса Кузбасса, предпочтительно со смешанным капиталом, 51 процент которого должен принадлежать федеральному правительству и администрации области. При наличии такого банка мы можем попытаться привлечь для освоения Ерунаковского угольного бассейна как местные, региональные и национальные, так и международные капиталы, поскольку их прибыльность и надежность будут гарантированы государством. Кроме этого, банк, проведя эмиссию акций, имеет возможность реализовать их на фондовых рынках России и за рубежом и привлечь тем самым дополнительные финансовые ресурсы.

Можно твердо говорить о том, что создание корпорации «Уголь Кузбасса» приведет к серьезным и ощутимым положительным результатам, в частности к преодолению разобщенности, возможности маневра ресурсами, организации сбыта угля через специализированную компанию и т. д.

Нынешний рост численности суперкорпораций во всем мире означает только одно: крупные корпорации обладают резервами эффективности, далеко выходящими за пределы технологий и непосредственной организации производственного процесса. Основные резервы экономической эффективности крупной корпорации лежат в области общего управления и в области организации собственности.

Объединенная собственность и общее стратегическое управление позволяют корпорации разрабатывать на основе полномасштабного маркетинга единую производственно-экономическую, коммерческо-сбытовую, научно-техническую, инвестиционную, информационную, кадровую и т. д. политику и стратегию, что позволяет превзойти разобщенных конкурентов и утвердиться на рынках. Это же позволяет вообще уйти от затрат как таковых при проведении переговоров и заключении контрактов между угледобывающими АО, входящими в состав региональной корпорации, существенно снизить затраты или достичь экономии в результате объединения административной, производственной, транспортной деятельности в звеньях производства, сбыта и т. д.

Вторая составляющая общего управления — правление любой корпорации, используя свою «внутреннюю организацию», налаженные связи и инвестиционные ресурсы, может исключительно умело соединить под своим крылом самые разнообразные виды деятельности и самые разнообразные производственно-технологические объекты, которые, помимо традиционной продукции, например, угля, могут производить и продавать горно-шахтное оборудование, дорожные комплексы и т. д. Но для этого в состав корпорации «Уголь Кузбасса» необходимо ввести машиностроительные заводы, расположенные как в Кемеровской области, так и в окружающих Кузбасс регионах, например, в Омской области или в Красноярском крае.

Именно тут пролегает мост между общим управлением и организацией собственности. Консолидированная собственность создателей корпорации, возросшая, часто многократно, за счет акционерного капитала, дает крупной корпорации огромное преимущество перед мелкими фирмами: она обладает большими финансовыми ресурсами. Кстати, когда мы говорим о требуемых финансовых ресурсах, то мы не всегда отдаем себе отчет в том, что речь идет о гигантских объемах, оцениваемых в сотни млн. дол. Ведь это факт, что ни одно нынешнее угледобывающее АО не располагает инвестициями для реконструкции угольных шахт.

В то же время такая крупная корпорация, как «Уголь Кузбасса», имеющая в своем составе корпорацию «Кузбассинвестуголь», коммерческие банки и банк реконструкции и развития угольного комплекса Кузбасса и т. д., располагала бы огромными возможностями для аккумулирования финансовых ресурсов для реализации сложнейших научно-исследовательских, технических проектов, строительства новых и реконструкции старых шахт, располагающих большими запасами углей. Кстати, широко распространенное мнение о значительном удельном весе мелкого бизнеса в исследованиях и конструкторских разработках не подтверждается статистическими данными. Так, исследование, проведенное В. Назароским, показало, что в США НИОКР осуществляют лишь около 17 тысяч компаний. Следовательно, более 90 процентов организаций, принадлежащих частному капиталу, не принимают участия в разработке новых изделий и технологических процессов.

Наш анализ показывает, что не только в США, Западной Европе, Японии, но и в России в число крупнейших корпораций имеет шанс попасть лишь организация, сумевшая сконцентрировать мощный научно-технический потенциал. Что, в свою очередь, позволяет нам сделать очень важный вывод о том, что на современном этапе развития крупная корпорация, не имеющая солидного научно-технического центра, может очень быстро потерять конкурентоспособность на всех рынках страны и за рубежом.

Можно, конечно, привести еще ряд убедительных доказательств в пользу создания корпорации «Уголь Кузбасса». Но, вероятно, как аргументов, так и фактов вполне достаточно. Скажу только еще, что рост корпорации является главным источником увеличения ее эффективности и средством выживания в конкурентной борьбе. Границей роста корпорации являются только ее ресурсы и управление. Поэтому у корпорации «Уголь Кузбасса» имеются неограниченные возможности развития.

Всем заинтересованным читателям понятно, что корпорация «Уголь Кузбасса» привязана конкретно к угольному комплексу Кемеровской области. Но эту модель можно, видоизменяя по форме и функциям, привязывать к угольным комплексам Ростовской области, Сахалина, Красноярского, Приморского краев, к республикам Саха, Коми и т. д. Здесь в каждом отдельном случае следует, опираясь на предложенные критерии и принципы, проектировать оптимальную систему, учитывающую специфику региона и рынков. Да и мы, собственно говоря, можем помочь.

Юрий СОСИН.

(Окончание следует).

Продолжение. Начало в номере за 19 марта.

фотоинформация

Будь я директором...

По указу президента с этого года 27 мая будет отмечаться профессиональный праздник библиотекаря

Этому событию и был посвящен конкурс на лучшего библиотекаря Кемерова, прошедший в областной научной библиотеке имени Василия Федорова. Нелегко пришлось его участникам, ведь условия конкурса требовали от них проявления не только профессиональных навыков. Пришлось побывать и в роли директора, неоднократно решать по заданию жюри конфликтные ситуации и показать свою эрудицию в викторинах.

Искуснее других на пути к первому месту оказалась Татьяна Витошкина из областной библиотеки для незрячих. Победительницам конкурса были вручены призы в лучших традициях телеигры «Поле чудес», они получили каталоги «Квелли» и премии от спонсора конкурса — факультета «Персонал».

НА СНИМКЕ: победительницы конкурса Татьяна Витошкина и занявшая второе место Ольга Потапова.

Фото Дмитрия Сергеева.

о чем забыли

Игры в «выживание» не для детского желудка

Недавний рейд по школьным столовым, проведенный с тем, чтобы проверить, как организовано горячее питание учеников, не выявил серьезных нарушений. А сносное кормление детей при самом скромном финансировании этого дела даже удивило Семь-десять тысяч рублей — такую сумму сдают еженедельно березовские школьники на питание Полторы тысячи на день — действительно очень скромно Дотации из горбюджета ничего не меняют Их хватает лишь на бесплатное питание ребят из малообеспеченных семей К тому же в АО «Березовское», обслуживающее большинство школьных столовых, дотационные средства поступают нерегулярно. Бюджетный долг акционерному обществу составляет около ста миллионов рублей.

Предлагаемая школьникам пища достаточно калорийна, насыщена овощными витаминами А вот фруктовые соки в меню отсутствуют Слишком дороги

Но что действительно вызывает тревогу, так это то, что далеко не все ребята обедают в школьных столовых в школе № 1, например, питается 24,5 процента учащихся (год назад — 34,7); № 2 — 14 (39); № 8 — 26 (46); № 16 — 22,9 (28), а в школе № 18 горячее питание вообще не организовано По мнению рейдовой группы, питающихся в школе ребят было бы гораздо больше, если бы классные руководители, медработники усиленно «вели среди учащихся и их родителей разъяснительную работу» Такого же мнения и заведующая гороно Т. М Колотушкина

— Я вижу, что у нас количество питающихся детей снизилось по сравнению в прошлым годом и даже первой половиной этого учебного года Сказалось как раз ослабление разъяснительной работы Конечно, и задержка выдачи зарплаты родителям является существенной причиной И все же 10 тысяч рублей — это не такая большая сумма, чтобы экономить на желудке ребенка

Ну а что говорят по этому поводу сами дети? Провел анонимный опрос в 6«А» классе многопрофильной гимназии. Из 28 ребят десять ответили: «Если бы родителям зарплату платили вовремя, я бы сдавал деньги», «Не питаюсь, потому что нет денег». А в одной из записок сказано: «Не питаюсь, потому что завтрак приношу с собой» Да, так тоже экономят.

Опросы в других классах дали приблизительно такие же результаты. Стало быть, семейные денежные неурядицы, проблемы самым непосредственным образом влияют на отказ школьников от горячих обедов. Больше того, дело не только в материальных возможностях родителей, но и в осознании детьми трудностей семьи, в их выборе. Подтверждение последнего вывода в одном из ответов: «Не хочу питаться, потому что дома нет денег»

Сегодня школьную столовую посещает лишь каждый третий или четвертый ребенок.

— Когда-то у нас питалось 1100-1200 детей, а теперь — 270-290, — рассказывает заведующая производством столовой школы № 16 Л. Г. Самущик. — Многие приходят голодными. Раньше остатки пищи баками вываливали. Сейчас их совершенно нет Некоторые дети без стеснения доедают то, что осталось в тарелке соседа. Случается, и воруют чужие порции

— Дети очень часто жалуются на боли в животе, тошноту, — замечает школьный фельдшер М. А. Дорогобуз. — Спрашиваешь: «Что ты ел сегодня?» Отвечает: «Ничего». «В столовой питаешься?» — «Нет».

Голодный ребенок — это все же социальная болезнь, а не пропагандистская немощь сегодняшней школы. Явление широко распространенное, типичное. Еще одно звено той цепи, которая держится на порочном крюке российского «самовыживания».

Юрий МИХАЙЛОВ,
корр. «Кузбасса».
г Березовский.

реформы и мы

«Чтоб не пропасть поодиночке»

Евгений ПЕСТЕРЕВ,
спец. корр. «Кузбасса».

Мне вспоминается встреча трехгодичной давности с начальником Тайгинского отделения Кемеровской железной дороги В. А. Савалеем. Тогда наша беседа о текущих производственных делах как-то сама собой переключилась на вопросы сельского хозяйства.

— Вот думаем взять под свою юрисдикцию совхоз «Пашковский», — говорил Виктор Аврамович.

— Почему «Пашковский»? И для чего вам нужны лишние хлопоты?

— С «Пашковским» нас связывают давние узы. В так называемое застойное время это было наше подшефное хозяйство. Мы хорошо знаем его руководителей и специалистов, его возможности. Заполучив свое подсобное хозяйство, можно будет решить проблему стабильного обеспечения железнодорожников молоком, мясом и т. д. Кроме того, в наше смутное время хочется хоть как-то спасти село от разорения.

Слушал я Виктора Аврамовича, а на душе было неспокойно. Основание на то было Известны факты, когда «благодетели»-промышленники приходили в село, обещали златые горы и, пустив под нож последних буренок, уходили восвояси, оставив селян у разбитого корыта. Но в данном случае, слава Богу, мои сомнения оказались ошибочными.

И вот я в совхозе, вернее, подхозе «Пашковский». Это одно из крупнейших хозяйств Яшкинского района. В его общественном стаде насчитывается 3200 голов крупного рогатого скота, в том числе 1000 коров. В подхозе есть своя свиноферма, где содержится около 5000 свиней. Его зерновой клин составляет 3000 гектаров. Под кормовые культуры он ежегодно выделяет 1000 гектаров пашни. К этому нужно добавить 2000 гектаров многолетних трав. Так что посевные площади позволяют в достатке обеспечивать животноводство грубыми и сочными кормами.

Первое, о чем зашла речь со специалистами хозяйства, было — молочный и колбасный цехи, построенные отделением дороги в «Пашковском».

— Если бы не железнодорожники, — говорил заместитель директора, главный ветеринарный врач подхоза Ф. А. Ворожищев, — нам бы не видать этих модулей как собственных ушей. Они приобрели и смонтировали импортное оборудование. Таким образом мы получили рынок сбыта. По разработанному графику поставляем в Тайгу колбасы, копчености, масло, сметану, творог, ароматизированные сливки и другую продукцию.

Ежедневно подхоз перерабатывает около четырех тонн молока, выпускает 500-600 килограммов колбас. При таком темпе производства не может ли случиться так, что в одно прекрасное время он сведет на нет животноводческую отрасль?

— Нет, — развеял мои сомнения главный зоотехник В М Петраченко. — За минувший год мы не сократили, а, наоборот, увеличили дойное стадо с 800 до 1000 коров. Два года назад на свиноферме содержалось 1700 свиней, сейчас — 4800 На сегодняшний день уже возникла проблема перепроизводства свинины Нужно срочно забить свыше 800 голов, но нет покупателей мяса

По словам лаборанта молочного цеха Е. Г. Юриной, их производство еще не вышло на проектную мощность, не хватает молока Мне кажется, чтобы запустить переработку, как говорится, под завязку, нужно повысить продуктивность дойного стада И в этом направлении в подхозе сделано многое. Например, если за 1994 год средний надой на фуражную корову составил... 1770 килограммов молока, то в прошлом на 490 килограммов больше. Но, к сожалению, за минувший февраль среднесуточные надои молока от каждой коровы составили около четырех килограммов молока. Это почти на килограмм меньше в сравнении с показателями за соответствующий период минувшего года. Почему же произошел спад в производстве?

— У нас животные в достатке обеспечены грубыми и сочными кормами, — ответил В М Петраченко, — а вот с фуражным зерном напряженка. Если в прошлом году на каждую условную голову крупного рогатого скота в сутки приходилось по 5 5 килограмма концентратов, то нынче на три килограмма меньше

Это случилось потому, что в минувшую страду комбайнеры «Пашковского» собрали с каждого гектара лишь по 12 центнеров зерна — намного ниже среднего показателя по области

— Почвы у нас кислые, малопродуктивные, — пояснил главный агроном В. В. Микулов, — чтобы получать более или менее нормальные урожаи, нам нужно заизвестковать все посевные площади, но для этого нужны средства, а их нет.

И радости, и беды у подхоза «Пашковский» и Тайгинского отделения дороги — все пополам И транспортники нынче переживают не лучшее время, и для сельских тружеников сегодня небо в овчинку. Приближается сев, но в «Пашковском» на ходу осталось два «Кировца», остальные десять стоят на приколе из-за отсутствия запасных частей, «резины» А каждое колесо на трактор стоит ни много ни мало семь миллионов рублей.

Приближается весенний сев, но руководители подхоза вынуждены были отложить вывозку органических удобрений на поля (их доставлено туда всего 2000 тонн), а все силы, транспортный и автомобильный парк, направить на вывозку кормов с полей, которые разбросаны от Пашкова за 30-40 километров. Вот и получается по пословице: «Нос вытащил — хвост увяз, хвост вытащил — нос увяз».

Но, повторяю, подхоз «Пашковский» не стоит один на один со своими бедами. Тайгинское отделение дороги не ограничилось строительством молочного и колбасно-коптильного цехов, чтобы получать более или менее дешевые продукты Оно участвует во всей производственной жизни села. К примеру, «Пашковскому» не хватает механизаторов на полевых работах, отделение заполняет эту брешь. Подхоз не испытывает голода в горюче-смазочных материалах опять-таки благодаря железнодорожникам.

Кто хоть раз побывал на скотных дворах, знает, что такое конденсат, когда неприятные капли жидкости падают за воротник (идет искусственный дождь), когда под резиновыми сапогами хлюпает навозная жижа. Зачастую это происходит из-за несовершенной конструкции кровли и вытяжной вентиляции.

Тайгинское отделение дороги за минувшие два года провело в «Пашковском» коренную реконструкцию ряда производственных помещений. На животноводческих дворах вместо двухскатных были смонтированы односкатные крыши, и проблема конденсата таким образом была решена.

Мне довелось встретиться с телятницами подхоза.

— Я здесь работаю уже 10 лет, — рассказывала О. И. Кузовлева. — Честное слово, сейчас не работа, а удовольствие. Спасибо железнодорожникам за доброе дело!

В области таких сельскохозяйственных предприятий, как «Пашковский», наберется не один десяток. В богом забытую деревню Хахалкино Беловского района равноправным партнером пришло районное объединение «Агротехснаб», и затеплилась там жизнь. Под «крышу» горняков ушли совхозы «Карагайлинский», «Тихоновский» и «Еловский» Прокопьевского района, и легче задышалось сельским труженикам от такого содружества. Для Новокузнецкого отделения железной дороги дополнительным структурным подразделением стал колхоз имени Димитрова, и руководители хозяйства сегодня во главу угла своей деятельности ставят вопросы расширения производства

Анализируя ситуацию в сельском хозяйстве, у меня сложилось убеждение, что только содружество промышленников и селян может сохранить сельскохозяйственное производство. Трудно это сделать в условиях экономического кризиса. Но это благое дело на будущее.

Яшкинский район.

Кемерово: события, факты

15 марта состоялось организационное заседание Кемеровского горсовета. На нем был утвержден регламент городского Совета, сформированы мандатная комиссия (председатель — Николай Зиновьевич Зиновьев, избирательный округ №2, инженер АООТ «Первый Кемеровский авторемзавод»); счетно-регламентная группа, которую возглавил Сергей Миронович Лужных (округ №6, рабочий АООТ «Строммашина»).

Ответственным секретарем горсовета избран Виталий Иннокентьевич Налетов (округ №17, председатель комитета Законодательного собрания области).

Образовано четыре комитета городского Совета народных депутатов: по развитию местного самоуправления и правопорядку (Юрий Петрович Скворцов, округ №18, помощник председателя Законодательного собрания области); по экономической деятельности, промышленности и городскому хозяйству (Виктор Семенович Артемов, округ №1, генеральный директор АООТ «Хозторг»); по социальной политике (Галина Петровна Ковалева, округ №3, учитель истории школы №90), по бюджету, налогам и финансам (Николай Алексеевич Осипов, округ №7, директор станции юных техников «Поиск»)

Кроме того, утвержден перечень вопросов, подлежащих рассмотрению на заседаниях горсовета во втором квартале, назначены должностные оклады главы города и ответственного секретаря горсовета. Были заслушаны принципы формирования сметы расходов на второй квартал — в связи с отсутствием городского бюджета.

☆ ☆ ☆

Администрация Кемерова приняла решение временно прекратить на площади Советов проведение собраний, митингов, шествий, демонстраций и поручила городскому управлению внутренних дел охранять общественный порядок, безопасность граждан на главной площади областного центра. Власти были вынуждены сделать это: начиная с 1995 года зарегистрировано несколько анонимных звонков о заминировании памятника Ленину на площади Советов, поступали и письменные угрозы о взрыве памятника. Иначе говоря, существует потенциальная угроза безопасности граждан, собирающихся здесь, особенно если их много, — контролировать ситуацию в этом случае чрезвычайно сложно. Кроме того, митинги, демонстрации и т.п. мешают нормальной работе общественного транспорта, идущего через площадь Советов

☆ ☆ ☆

Размер муниципального пособия для малообеспеченных пенсионеров-кемеровчан составит в марте 30 тысяч рублей. В общей сложности потребуется более 830 млн. рублей

☆ ☆ ☆

На 22 марта назначено традиционное ежегодное совещание председателей садоводческих товариществ. Речь пойдет, конечно же, о предстоящем летнем сезоне и связанных с ним проблемах, путях их решения. Совещание состоится в здании городской администрации, и участвовать в нем будут представители милиции, пожарной и транспортной, а также некоторых других заинтересованных служб. Приглашены и сельские товаропроизводители, которые предложат садоводам-любителям рассаду, саженцы. Число садовых участков кемеровчан на сегодня превышает 70 тысяч, занимаемая площадь — около 5 тысяч гектаров. Дачный бум начался в 1991 году, но, судя по всему, в прошлом году он уже закончился

Пресс-служба администрации города Кемерово.

Футбол

интервью

Сергей ВАСЮТИН: «Легкой жизни никому не обещаем»

(Окончание. Начало на 1-й стр.).

— В январе вы провели заграничный тренировочный сбор в Турции — первый из трех ежегодно планируемых. О его итогах писалось мало. Однако подозреваю, что главный тренер придает подобным поездкам особое значение.

— Скажу, что им предшествовали 10-дневные сборы на нашей базе, включили в себя занятия акробатикой, на тренажерах, футбол на снегу, мини-футбол в залах. Затем сыграли один контрольный матч: свели к нулевой ничьей встречу с кемеровским «Кузбассом».

На сборах в Турции мы не придавали большого значения результатам матчей. Хотя они оказались неплохими: из пяти три встречи «Заря» выиграла, одну свела вничью, одну проиграла. Акцент делался на просмотр запасных игроков, обкатку выбранной тактики. Экспериментировали с внутрикомандными перестановками игроков, сменой их амплуа. Сегодня «Заря», пожалуй, единственная команда первой лиги, сохранившая к весне 1996-го свой состав в неизменном виде. Ребята находятся в самом расцвете физических сил: большинству 20-23 года. Монолитность, зрелость команды, ее хорошая эмоциональная, психологическая заряженность позволяют сейчас требовать от нее высокой отдачи.

Порадовал меня Владислав Яркин. Игрок он уже возрастной, но в «Заре» никто никогда не делает на это упор. И Влад, наверное, почувствовал это и избежал соответствующего комплекса. Опытный футболист физиологически переживает сейчас вторую молодость. задирист, задорен, нацелен на игру. В Турции он забил первые свои два гола в качестве нападающего: пробуем его, являющегося правым полузащитником, на эту роль. Верю, в нынешнем сезоне он порадует болельщиков своей игрой.

Настоящим лидером команды становится Сергей Кормильцев. В каждом матче — а он в Турции сыграл их все и по 90 минут — Сергей вел за собой ребят, не давал игре угаснуть, придавал ей динамику, зрелищность. В арсенале игрока — нестандартное видение поля, фирменные оригинальные передачи. Правда, строит он пока игру на «чистых» мячах, маловато помогает в обороне, неактивно идет на отбор мяча Но мы вместе работаем сейчас над шлифовкой стиля Слишком уж разбрасывался Сергей своим талантом: далеко не во всех матчах прошедшего сезона выкладывался, не чувствовалось собранности на тренировках, были случаи нарушений спортивного режима. Теперь кормильцев собран, трудолюбив, сосредоточен на игре. Это радует.

В 1995-м первый сезон отыграл у нас Константин Дзуцев, пришедший из «Кузбасса». Не выложился он, видимо, в первой своей игре, не смог проявить себя — и как-то не принял его болельщик, не выделил в «элиту», в любимцы. И парень подломился психологически, сник. Всей командой подбадривали, поддерживали его, вселяли уверенность. В январе я увидел совсем другого игрока. Хладнокровного, выдержанного, обладающего хорошим длинным пасом, умеющего работать на «втором» этаже. Еще физически прибавить Косте — и вот вам готовый опорный полузащитник, а именно на это место мы его и прочим.

Турецкий сбор я бы назвал созидательным. И не столько потому, что мы выиграли у нашего крепкого соперника по лиге «Урапана» (3:0), столь же крепкого середнячка высшей лиги, хозяев — «Газиантэспора» (4:3), а динамовцы Тбилиси уступили только во втором тайме, когда заменили практически всех основных игроков и дали поиграть запасным, совсем молодым футболистам. Ребята просто порадовали меня высокой игровой отдачей, ответственнейшим отношением к режиму — давно я такого не встречал.

— Однако вот какой момент. С 9-го по 25 февраля «Заря» провела второй заграничный сбор, в Болгарии. И последнюю игру, с запорожским «Металлургом», тоже проиграла — 0:3. Что это, боязнь авторитетов? Слишком рано соперничать с лучшими командами других государств?

— Не думаю. В игре с украинцами наши ведущие игроки тоже не играли, мы дали возможность проявить себя даже стажерам. И думаю, это оправданная тактика: пусть начинающих похорошему учат сильные соперники, против которых надо «держать удары», подобно боксерам. А вот поражение 1:2 от новичка первой лиги — красноярского «Металлурга» (первую встречу мы у него выиграли со счетом 3:2) — заставило нас всерьез поговорить о причинах случившегося. И сделать вывод: нельзя недооценивать любого соперника!

Последние сборы имели и другие положительные моменты. Команда выполнила всю тренировочную программу, показала высокий уровень психологической устойчивости. Опробовали мы излюбленную игровую систему «Аякса» (три нападающих, четыре полузащитника, три защитника), которую намерены применять в домашних матчах. Продолжали экспериментировать с «примеркой» игрокам новых амплуа. Скажем, интересно сыграл на месте защитника Геннадий Дзюбенко. Сбросил лишние килограммы, стал по-прежнему подвижным и неудержимым Сергей Топоров. В Болгарии они с Яркиным забили по 4 гола, так что я увидел прежнего Топорова и второго нарождающегося бомбардира. Здоровая конкуренция между ними пойдет только на пользу команде в целом. На мой взгляд, нет на сегодня слабых мест у центрального полузащитника Алексея Смертина: мобилен, подвижен, обладает хорошим пасом и ударом с обеих ног, а в целом — нестандартной, ярко индивидуальной манерой игры. Думаю, вырастет в одного из лидеров команды и Василий Янотовский. В свои 20 лет у него очень взрослое отношение к игре. Всегда собран, не принимает опрометчивых решений, никогда не выпадает из игры.

— Вы часто любите повторять, что она формируется в «Заре» за футбольным полем — на базе, в гостиницах, в минуты отдыха, даже в автобусах, во время переездов. Так ли это?

— Именно так. Почему Топоров не ушел в московский «Спартак», хотя имел настойчивые предложения от руководства клуба? Меня замучили звонками оттуда — имел даже разговор с Романцевым. Почему достаточно быстро стал у нас своим Яркин? В «Заре» царит особая, доверительная атмосфера между игроками, между ними и тренером, основанная на взаимном уважении, терпимости. Я никогда не позволю себе сорваться на крик, морально унизить футболиста. В случае временного спада и ребята не дадут товарищу уйти в себя, замкнуться, остаться один на один со своими проблемами. Поддержат словами, во время игры «выделят» на поле, «загрузив» мячом, подстраховав в обороне.

Идеальных людей нет. А при тех огромных функциональных нагрузках, какие имеют игроки, психологические, нервные стрессы неизбежны. Вот здесь выручает одна яркая черта, особенность команды: мы все очень любим поговорить, пообщаться после тренировок, игр. Наша ежедневная вечерняя пятиминутка, как правило, превращается в часовой разговор-дискуссию с анализом игры, отношения каждого к выполнению конкретной задачи. Сергей Богочев, придя из «Кузбасса», удивился: «Никогда не встречал, чтобы игроки так часто собирались вместе» Подметил точно. Все праздники — дни рождения, свадьбы, рождение детей, какие-либо клубные юбилеи — мы отмечаем вместе. Традиционными стали заринские «капустники» с набором розыгрышей, сюрпризов, шуток, съемкой видеоклипов. И все поездки наполнены ими. Такой коллективизм, постоянное ощущение надежного локтя товарища идут только на пользу команде. Вы знаете, скажу откровенно: только сейчас она стала профессиональной. Мне уже не требуется контролировать тренировочный режим, подъемы и отбои, застолья — знаю: все будет в порядке. Ребята сильно повзрослели, стали опираться на самодисциплину. Резко возросла конкуренция за место в команде, за утверждение себя в ней. Сейчас вот мы отдыхаем, а Леша Смертин пытает меня, где какая команда в городе играет в футбол — чтобы «подсоединиться», сыграть лишний матч хоть на снегу, хоть в зале. Чтобы не потерять форму, игровую практику. То же самое могу сказать и про других.

— Сергей Николаевич, вы также не устаете напоминать, что благодаря усилиям угольщиков, города, спонсоров команда располагает хорошей тренировочной базой, транспортом, экипировкой. Однако финансовые проблемы она испытывает, и, видимо, немалые...

— Очень серьезный и больной вопрос вы затронули. «Заря» сегодня — единственная команда первой лиги, которая не финансируется областными организациями. И это продолжается третий год. Мы неоднократно обращались за помощью к Киселюку, Тупееву — они переадресовывают наши бумаги к председателю облспорткомитета А. Ходаковскому, на том все и заканчивается. Из комитета ни ответа, ни привета. Между тем практика показывает: как только на местах отворачиваются от своих ведущих команд, они теряют игру и начинают испытывать серьезные трудности в решении задачи остаться в лиге. Так было с тольяттинской «Ладой», «Колосом» из Краснодара. Да и с тем же кемеровским «Кузбассом». Не думаю, что целевое финансирование «Зари» в объеме трех миллиардов рублей в год не под силу такому региону, как Кузбасс. Точнее, его администрации. Область вправе иметь достойную такого края футбольную команду. Которая, кстати, так или иначе принесет и ему денежные дивиденды, укрепляя связи с заграницей.

— «Коварный зарубеж», как говаривал Высоцкий, далеко, тем не менее. А что же внутренний чемпионат, который уже стоит на пороге, как и с чем подходит к нему команда, какие ставит цели?

— Сейчас мы реализуем программу ее медицинского обеспечения, разработанную специалистами нашего государственного научно-клинического центра во главе с заведующим отделением реабилитации В. Михайловым. Отмечу и личное участие в деле оздоровления и восстановления игроков директора ГНКЦ В. Агаджаняна.

Что касается третьего сбора, то пройдет он в Греции до 27 марта и выявит уже основной состав «Зари», ее тактический рисунок. Там, кстати, опробуем двух болгарских игроков из ЦСКА (София), выступающего в высшей лиге. Есть планы усилить команду легионерами, поскольку хороших игроков в России из-за непомерных цен на футбольном рынке найти сегодня трудно. Ребята к этому решению отнеслись нормально: к здоровой конкуренции они готовы.

Ну а 7-го и 10 апреля проводим первые игры в чемпионате, на выезде — с воронежским «Факелом» и саратовским «Соколом». Игры будут трудными. Оба соперника ставят нынче задачу выйти в высшую лигу, команды хорошо укомплектованы.

Трудность еще в том, что в прошлом сезоне «Заря» выездную серию провалила. Как бы этот «синдром» не аукнулся.

Мы самым тщательным образом анализировали эту ситуацию. Карт всех открывать не буду — из тех, что приоткрывают причины такого провала. В одном сошлись единогласно: были плохо мобилизованы, не собранны. Поэтому, как я говорил, много работали с ребятами именно в этом направлении. Думаю, в нынешнем сезоне у наших болельщиков будет меньше огорчений.

По традиции готовим сейчас встречу с ними, числа 1-2 апреля. С хорошей, яркой программой, где будут сюрпризы, розыгрыши, номера художественной самодеятельности. Обязательно поедем на освящение в нашу городскую церковь. Поверьте, это не дань моде. В трудные моменты ребята сами стремятся туда: остыть, побыть наедине с собой и Богом...

Что касается конкретных целей в чемпионате... Будем вести об этом разговор по приезде из Греции, в присутствии руководителей «Ленинскугля». Скажу лишь, что планка будет поставлена на предельной высоте — команда воспитана только в таком духе. Специалисты наши шансы оценивают высоко, считая «Зарю» одним из будущих главных раздражителей лиги.

Беседовал **Евгений НОСЫРЕВ.**

г. Ленинск-Кузнецкий.

НА СНИМКЕ: момент матча «Заря» — «Кузбасс».

Фото **Сергея Кельберга.**

«Спортпрогноз»: программа 15-го тиража (12-14 апреля)

	Прогноз 1х2		
Футбол. Чемпионат России. 7-й тур. 13.04.			
1. «Жемчужина» — «Уралмаш»	60	20	20
2. «Балтика» — «Ростсельмаш»	50	30	20
3. «Черноморец» — «Торпедо»	20	30	50
4. «Ротор» — «КамАЗ-Чаллы»	40	40	20
5. ЦСКА — «Спартак»	30	50	20
6. «Лада» — «Крылья Советов»	40	40	20
7. «Текстильщик» — «Локомотив» (НН)	30	50	20
8. «Динамо» — «Локомотив» (М) 14.04	50	30	20
Футбол. Чемпионат Италии. 30-й тур. 14.04.			
9. «Ювентус» — «Сампдория»	50	20	30
10. «Лацио» — «Парма»	20	40	40
11. «Наполи» — «Милан»	20	50	30
Футбол. Чемпионат Испании. 36-й тур. 14.04.			
12. «Севилья» — «Реал»	20	60	20
13. «Реал сосьедад» — «Валенсия»	20	40	40

Спецвыпуск подготовил Олег КУРОЧКИН.

Контактный телефон 52-28-66.

СПОРТАРЕНА

Специальный выпуск комитета по физической культуре и спорту администрации области и газеты «Кузбасс».

чемпионат России по горным лыжам

Хорошая примета: «богатые» помогают «бедным»

19 марта. Шерегеш. Четвертый день чемпионата России по горным лыжам.

Наконец-то! Погода замечательная: яркое солнце, снег слепит глаза. Выходишь на улицу и буквально чувствуешь дух горной природы. Глядя на собирающихся горнолыжников, сама заражаешься их энергией: хочется что-то делать, двигаться.

Сегодня женщины отдыхают, а у мужчин — сплалом. На мужской половине потерь нет: как в первый день выступало 77 участников, так и в четвертый все, как один, вышли на старт.

Первая попытка: на удивление, в лидерах проезда не оказалось ведущих спортсменов сборной. Время Димы Приходченко и Андрея Филичкина где-то в середине протокольных листов. Лучший результат пока у Андрея Вашенцева из Екатеринбурга. Немного проиграл ему международник Григорий Журавлев. На третьем месте Вадим Меньшиков (Екатеринбург). Судья на финише: «Первая попытка — можно сказать, проба сил, она мало что значит. Я думаю, ребята еще поднажмут». И поднажали, по крайней мере Андрей Филичкин. Он во втором заезде так улучшил свое время, что по сумме очков оказался на первом месте, завоевав титул чемпиона. Приходченко и Вашенцев перестарались: смазали выступление, упав на трассе. Зато Григория Журавлева никто не смог сдвинуть со второй строчки протоколов. Он стал серебряным призером в сплаломе — это первый успех кузбассовцев. Третье место досталось Вадиму Меньшикову.

В этот день лидеры сборной не блеснули — это плохо, с одной стороны. Но с другой — если «богатые» на рейтинг спортсмены «отваливаются», то этим помогают набрать заветные очки «бедным».

Светлана АНТИМОНОВА, спец. корр. «Кузбасса».

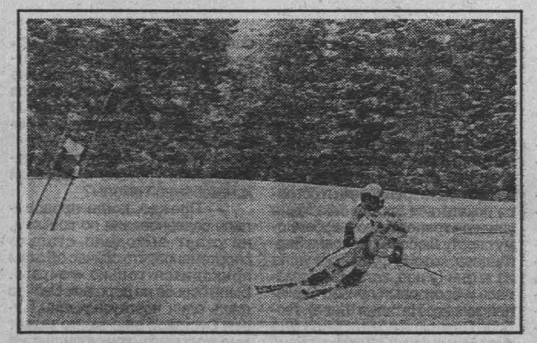

НА СНИМКАХ: фрагмент соревнований; одна из сильнейших горнолыжниц России Светлана Гладышева.

Фото **Александра Блотницкого.**

г. Таштагол.

интервью

Сергей ВАСЮТИН: «Легкой жизни никому не обещаем»

Образно говоря, новый футбольный сезон уже дышит в затылок и футболистам команды «Заря», и ее многочисленным болельщикам, круг которых замыкается далеко не рамками Ленинска-Кузнецкого. Насколько плодотворной оказалась подготовка к сезону, что можно ждать в нем от «Зари», уже достаточно освоившейся в первой лиге российского футбола? На эти и другие вопросы нашего корреспондента отвечает главный тренер команды Сергей ВАСЮТИН:

— Я думаю, начать разговор следует с признания отрадного и общепризнанного факта: небольшой шахтерский город имеет сегодня самобытную, высококлассную профессиональную команду — по стилю игры, по степени игрового самовыражения, по уровню комплектации и выучки. Посмотрите — Лемешко, Бурдинский, Семенов приглашены в высшую лигу. Сергей Топоров стал лучшим игроком по итогам прошлого сезона. Безусловно, футболисты российского уровня — Смертин, Кормильцев.

Но дело не только и не столько в спортивных достижениях команды. «Заря» сегодня стала явлением общественной, культурной жизни города. В России вряд ли найдется другой такой клуб, где бы со столь трепетной и одновременно требовательной любовью относились к коллективу спортсменов, следили за каждым его шагом, болели за судьбу своих любимцев. В городе выросло целое поколение футбольных болельщиков. Причем, считаю, особого, «заринского» типа, отвечающего характеру игры нашей команды. А играет она импульсивно, эмоционально, зрелищно. Столь же импульсивен, непредсказуем и наш болельщик. С таким и для такого работать приятно. Может, поэтому дирекции телекомпаний NTSC, ГТРК «Кузбасс» вновь с удовольствием подписывают с нами договоры на трансляцию домашних матчей «Зари» Причем будут они строиться теперь в виде футбольных шоу: разбавлены различными зрелищными вставками, конкурсами, викторинами, справочным материалом, видеороликами с сюжетами о спортивной и внеспортивной жизни команды. Думаю, зрителям будет интересно.

— Отрадно, что хорошая, зрелая игра «Зари» дала мощный толчок и развитию детского футбола в городе...

— Вы выделили очень существенный момент. Скажу, что еще на заре становления и тренеры, и игроки, и руководители города, АО «Ленинскуголь» — наши хозяева и главные помощники — сошлись в одном мнении: футбол есть социальная игра.

Благодаря усилиям «Ленинскугля», компании «Росуголь», горадминистрации провинциальная команда имеет отличную тренировочную и базу отдыха. Имеет возможность регулярно, в рамках программы подготовки к сезону, выезжать за границу, встречаться с различными европейскими клубами. И это в условиях забастовок горняков, живущих далеко не богато в финансовом плане. В условиях невыплат зарплаты учителям, медикам, другим бюджетникам... И — ни одного упрека в адрес команды или руководства угольного объединения: дескать, а не слишком ли роскошно живут спортсмены? Стоит ли их содержать в нынешних условиях? Напротив, город с нетерпением ждет открытия нового сезона, первых домашних игр.

«Команде — быть!» Этот итог негласного референдума, который зрители проводят на трибунах, команда получает ежегодно. И мы с ребятами, поверьте, хорошо понимаем, к чему это обязывает. Что скрывать, гордимся, что игра «Зари» привлекает на стадион все больше и больше детей, молодежи, семей. Что она дала могучий импульс развитию в городе детского футбола — создано уже 23 команды! Впервые появился у нас профессиональный детский футбольный клуб «Юность» Он станет структурным подразделением «Зари» и будет выступать в недавно созданной Детской футбольной лиге России. Выпускников нашего училища олимпийского резерва Олега Валуева и Диму Ефлова мы уже брали в февраля на сборы в Болгарию Валерий Лянге, Василий Янотовский хотя и иногородние, но выросли и воспитаны здесь, в городе. Наконец, представьте, скольких мальчишек выманит футбол из подъездов, подворотен, заставит полюбить эту игру, тяжелый, но благодарный труд, а не праздность и безделье. В этом и заключена социальная функция спорта, футбола в частности.

(Окончание на 4-й стр).

спорт для всех

ШОК — всему голова

Массовыми, увлекательными получились олимпийские игры в школе №11. Их организовал ШОК — школьный олимпийский комитет.

Детская олимпиада во всем напоминала настоящую. Ребята придумали эмблему игр, написали спортивный гимн. На открытии прозвучали клятвы судей и спортсменов, был зажжен огонь, поднят флаг. Два дня соревновались учащиеся, начиная с первоклассников, в лыжных гонках, санном спуске, кроссе, беговом биатлоне, мини-футболе. Гвоздем школьной олимпиады стала большая эстафета, в которой участвовали кроссмены, экипажи саночников и лыжники. Вместе с детьми на старт выходили родители, это поощрялось дополнительными очками. Соревнования сопровождались конкурсами и викторинами по истории Олимпийских игр, культурно-развлекательной программой. Победителям ШОК вручил медали и грамоты. Словом, ребята с помощью горспорткомитета подарили себе настоящий праздник.

Валерий ШЕВЦОВ.

г. Мыски.

волейбол

Куда ни кинь — повсюду клин

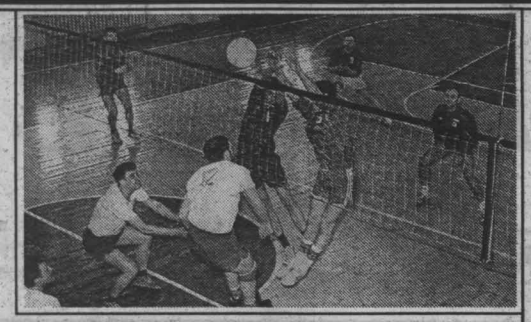

В спортзале АООТ «Авторемзавод» прошло первенство областного центра по волейболу. Именно эти соревнования показали в каком плачевном состоянии находится сейчас этот вид спорта. Куда ни кинь — всюду клин и главный из них — финансы. Сегодня в городе волейбол держится на энтузиазме любителей, да на их собственном кармане. Сколько было обращений к предпринимателям, фирмам — бесполезно. Именно поэтому прекратили свое существование десятки хороших команд, в том числе шахты «Бутовская», АО «Химпром» и другие.

Спорт — это движение. То, что во многом помогает людям выжить в труднейших условиях. Эту проблему хорошо понимает директор завода Владимир Иванович Горяшин. Он разрешил использовать спортзал без оплаты, покрыл расходы за электроэнергию, выделил небольшую сумму на призы. Вот и все, что сегодня в силах руководитель машиностроителей. И за это ему спасибо от всех волейболистов.

А соревнования выиграла дружная команда авторемзавода (тренер Виктор Косов), второе место досталось спортсменам КемГУ (тренер Елена Каган) и третье — за волейболистами вагонного депо Кемеровской железной дороги (тренер Адам Коцюбчик).

НА СНИМКАХ: команда-победительница авторемонтников; момент финальной встречи.

Текст и фото **Виктора Грызыхина.**

г. Кемерово.

из истории Олимпиад

Бегут ногами — побеждают головой

Это, наверное, очень обидно. Владимиру Куцу принадлежали мировые рекорды в беге на 5 и 10 тысяч метров, а печать всего мира не очень лестно отзывалась о его шансах в преддверии Олимпиады. Ему отводили роль человека, который своим высоким темпом бега способствовал бы тому, чтобы победитель показал хорошее время. А сам он, по предварительным прогнозам, должен был обязательно проиграть.

Что ж, не было у Куца мощного финишного рывка, благодаря которому зачастую определяется победитель. Он всю дистанцию пробегал в высоком темпе, создавая отрыв от соперников, за счет чего и побеждал. И вот в предолимпийских стартах к Куцу «подобрали ключик». Английские бегуны Чатауэй, а в другом старте Роберт Пири «приклеивались» к нему. Всю дистанцию пробегали за его спиной, а на финише рывком обходили лидера.

Держаться за его спиной было весьма непросто. Куц поддерживал очень высокий темп. На фотографиях у соперников были измученные лица. Они просто «умирали» на дистанции. Но мощный финиш приносил им победу.

Газеты писали, что «русский робот» с хорошими мышцами всегда проиграет умному спортсмену. Так что шансы на победу Куца считались равными нулю.

Владимир Куц отбросил старые каноны, тактику, которая считалась единственно правильной. Большие дистанции спортсмены пробегали в ровном темпе. По отрезкам длиной 400 метров можно было проверять часы. Редко разница была в одну-две секунды. Это позволяло экономить силы, равномерно расходовать энергию.

Куц впервые, по существу, создал и применил новую тактику — «рваный» темп бега. Как только кто-то пристраивался за его спиной, Куц резко ускорялся. Через некоторое время соперник снова «доставал» его, и он тут же снова делал сильное ускорение. Такая тактика просто вывела соперников из борьбы за медали.

После блистательной победы Куца на Олимпиаде Гордон Пири, которому в прогнозах отдавали победу, сказал, что дело не в том, что победил Куц, а дело в том, как он это сделал. Мало того, что хорошо подготовленный англичанин уступил Куцу, он далеко отстал от всей призовой тройки. Так что газеты были правы, когда писали, что побеждают интеллектом, а ногами только бегут. И не случайно Олимпийские игры 1956 года в Мельбурне неофициально назвали Олимпиадой Владимира Куца, одержавшего две великолепные победы.

Михаил НАРОДНИЦКИЙ.

галерея спортивной славы

Рекордсмен с дворового катка

Закончились соревнования по спринтерскому многоборью у лучших конькобежцев Кузбасса. Неожиданностей этот чемпионат не принес. Свое реноме лучшего вновь подтвердил мастер спорта из Кемерова Андрей Янгулов. На этих стартах прошлогодний бронзовый призер Кубка России показал лучшие секунды на дистанциях 500 и 1000 метров. Причем на первой Андрей установил новый рекорд Кузбасса, который теперь равен ровно 40 секундам.

После старта я встретился с ним в новокузнецкой гостинице «Металлург». Был вечер. У него оказалось достаточно свободного времени для неторопливой беседы.

Я поздравил Андрея с успешным выступлением и установлением рекорда Кузбасса. На это Янгулов отреагировал так:

— Жаль, что не смог побить рекорд области на 1000 метров — 1 минута 21,7 секунды., установленный бывшим осинниковцем А. Фуриным, который сейчас живет в Москве. Мне не хватило всего 0,7 секунды, чтобы стать рекордсменом Кузбасса и на этой дистанции.

— Андрей, а где у тебя был последний старт перед соревнованиями в Новокузнецке?

— Это был Кубок России в Костроме. Я там пробежал 500 метров за 39 секунд и занял пятое место. А выиграл этот забег череповчанин Виктор Захаров, который показал 38,06 секунды. Видите, какая была плотность результатов.

— Тогда мне непонятно, почему это время не считается рекордом Кузбасса?

— Это и для меня удивительно. Но федерацией конькобежного спорта области принято такое решение: считать рекордом Кузбасса результат, который показал наш спортсмен, и только на ледовой дорожке в нашей области. Кстати, лучшие мои достижения на этих дистанциях следующие: 500 метров (38,5 секунды), 1000 метров (1 минута 18,4 секунды). Правда, эти секунды были показаны на высокогорном катке Медео.

— Ты — рекордсмен Кузбасса, кандидат в сборную России. А за что любишь этот тяжелый вид спорта?

— Действительно, он таков. Недаром у конькобежцев бытует такая прибаутка: «Конькобежец — это конь в человеческом обличье».

В сибирскую погоду, когда мороз и сильный ветер, занятие этим видом спорта не из приятных. Но человек ко всему привыкает. Привык и я к непогоде, высоким нагрузкам. Я люблю скорость. Бежишь. Тебе тяжело. Хочется остановиться. Но ты продолжаешь бег. И вот он — финиш. Все. Закончились твои мучения. Душа какая-то возвышенная. Что творится с тобой — не передашь словами. Это кайф!

А в конькобежный спорт я пришел одиннадцать лет назад. До этого занимался на стадионе «Химик» фигурным катанием. Как-то после тренировки я остался покататься просто так. Меня увидела тренер по конькобежному спорту Любовь Павловна Звягинцева, которая, увы, уже ушла из жизни (у нее, кстати, занималась и бронзовый призер Олимпийских игр Наталья Шиве). Любовь Павловна предложила мне перейти на коньки. Тот год у меня прошел в поисках своего вида спорта. Я занимался хоккеем с мячом, легкой атлетикой, подводным плаванием. Но весной возвратился снова к конькобежцам. Мне понравились ребята и девчата, которые занимались у Любови Павловны, то, как она проводила тренировки. И после этого я уже никуда не метался в поисках спортивной доли. А зимой в первых своих официальных соревнованиях — первенство Кузбасса среди юношей — я одержал победу, показав на пятисотке 60,4 секунды.

— Насколько я информирован, в Кемерове нет стадиона с большим льдом. Тогда где ты тренируешься?

— У нас при школе высшего спортивного мастерства есть дворовый стадион со стандартной дорожкой. Лед, конечно, на нем не очень. Но тренироваться можно. На нем я пробежал 500 метров за 41,2 секунды. В общем, быстро.

— А как ты оцениваешь сегодняшний уровень кузбасской конькобежной школы?

— Прежде, когда проводились соревнования по конькам, на старт выходило столько спортсменов, что сейчас об этом приходится только мечтать. Была борьба на дорожке. Сейчас лишь один новокузнечанин Павел Суставов еще как-то может мне составить конкуренцию на 1000-метровой дистанции. Понимаете, у меня такое ощущение, что на коньках в Кузбассе поставлен крест.

Вот возьмем мой пример. Он характерен и для Павла. Мы являемся кандидатами в сборную команду России. Чтобы улучшить свои результаты, нам необходимы сборы для проведения тренировок с достойными спарринг-партнерами. Выезды на соревнования. Питание. Я, конечно, понимаю сегодняшнюю экономическую ситуацию. Облспорткомитет как-то изыскивает средства. Но разве на 18000 рублей в день в Москве можно прожить спортсмену?

В России сегодня два конькобежца, члены сборной команды страны, которые постоянно находятся на сборах. Это призеры Олимпийских игр в Лиллехаммере москвич Александр Голубев и барнаулец Сергей Клевченя. Они ни в чем не испытывают нужды. Но и у остальных кандидатов в сравнении с ними все равно условия лучше.

— Тогда напрашивается вопрос: почему тебе не поменять место жительства?

— Ну все-таки я всю жизнь прожил в Кемерове. Здесь у меня много друзей. Здесь живет мой тренер Юрий Александрович Мазалов, который меня устраивает.

— Андрей, тогда к чему ты стремишься в жизни?

— Конечно, спорт для меня стал смыслом моей жизни. Иногда я себя ругаю за это. Ведь спорт — явление преходящее...

Сейчас я еще молод и хочу попытать счастья не только на российской, но и мировой дорожке. Что будет потом, когда закончу заниматься коньками? Я, наверное, мог бы стать неплохим тренером. Но сегодня эта работа настолько неблагодарная, что я даже не помышляю о ней. Возможно, стану фермером. Я люблю землю. Хочу построить дом...

Виктор МАЛЫШЕВ.

Дебют

МимоХОДом

- Демократия в шахматах: для пешки и короля — одинаковые клетки.
- Приближенная к королю пешка всегда ходит первой.
- И королей загоняют в угол.

В. КОНЯХИН.

память

Поэт и шахматист

В начале марта поэту, которого уже нет с нами, исполнилось бы шестьдесят три. Однако Игорь Киселев был не только поэтом, но и квалифицированным шахматистом.

Безвременно он ушел от нас. Не выдержало его доброе, беспокойное сердце. Помню день похорон, конец ноября 1981 года. Траур в интерпретации безжалостно лютого мороза, в скорбном контрасте с его светлой, жизнеутверждающей лирикой.

Мне видится ценность его поэзии в реальности чувств, в искренности и открытости. Он писал, вкладывая в слово всю душу, и равнялся на большую поэтическую культуру. Особенно мне по сердцу строки из его «Скорой помощи»:

И когда мне становится
плохо
От беды, постучавшей
в дом,
Открываю я Пушкина,
Блока,
Открываю Есенина том.
И повеет простором
и далью,
Безутешной, чужою тоской.
И слетит со страниц
состраданье,
Прикоснется прохладной
рукой.
Только строки любимые
вспомнишь —
И поймешь, их дыханьем
согрет,
Что поэт — это
«скорая помощь»,
Если он настоящий поэт.
Летом...
Осенью...
В полдень...
И в полночь...
В шуме города,
в дальней глуши,
Мчи, поэзия, людям
на помощь —
Неотложная служба души!

В шахматы он играл так же, как писал: творя за доской в поисках атак, комбинаций. С головой уходил в позицию и волновался, видя красивые продолжения, а иногда со стороны смотрелся так, как будто колдует за доской.

Порой весело балагурил между ходами, сыпля шутками из Ильфа и Петрова, которых знал наизусть. Когда в позиции что-то его интриговало, он закуривал. Ломая спички, выходил из-за стола и кружил возле партии. Для него не было цели победить, главное — достойно выйти из борьбы, отыскать красивую комбинацию («Тут что-то есть!» — бормотал он). Выигрышам радовался бурно, как ребенок, и смеялся своим хорошим, добрым смехом.

Работая в редакции «Комсомольца Кузбасса», Игорь Киселев стал застрельщиком в шахматных сражениях. В ту пору среди его соперников были такие люди, тоже ставшие поклонниками борьбы во время обеденного перерыва, как В.Махалов, Ю. Титов, Г. Юров, А. Дергачев, В. Мазаев, В. Матвеев. Да и автор этих строк не на шутку увлеклась перипетиями на 64 клетках. От этого периода «шахматной горячки» у меня случайно осталась запись одной блицпартии, в которой я была разгромлена, несмотря на крепкие бастионы французской защиты.

Французская защита
И. Киселев — Л. Трофимова.
1. e4 e6; 2. Kf3 d5; 3. Kc3 Kf6; 4. e5 Kd7; 5. d4 c5; 6. Cb5 Kc6; 7. 0-0 Ce7; 8. Л:e1 a6; 9. c:c6 b:c; 10. cf4 cd; 11. K:d4 cb7; 12. Фg4 Kpf8; 13. Лad1 c5; 14. Kf3 h6; 15. Cc1 g5; 16. h3 h5; 17. Фg3 Лg8; 18. h4 g4; 19. Kg5 c:g5; 20. C:g5 Фc7; 21. Фf4 Фc6; 22. K:d5! Л:g5 23. hg Kb6; 24. g6 Kpg7; 25. Фf6 + Kph6; 26. g7 + Kph7; 27. Ф:f7, и черные сдались.

В жизни И. Киселева шахматы были отдушиной и даже более того. Вот что рассказывал о коллеге поэт Г. Юров:

— Если Игорю было трудно, если он заболевал, его спасали шахматы, которые приводили его в душевное равновесие и действовали лучше всякого лекарства. Играл он талантливо, с выдумкой. С ним было интересно — умница, аналитик, любивший шахматы не ради побед, хотя и не был лишен тщеславия. Сначала он давал мне фору, и это даже злило меня, я хотел играть на равных. Потом я заиграл лучше, и мы могли проводить по двадцать партий подряд. Помню, к нам забегал кандидат в мастера Валя Мальцев, который крепко поколачивал нас. Но однажды он, играя со мной, понял, что не выиграет, и предложил ничью, от которой я отказался, и реакция партнера была незабываемой! Игорь гордился мной — тем, что вырастил сильного ученика. Потом я полюбил эту игру, как полюбили и другие, — Киселев заразил своим увлечением писательскую организацию. Благодаря шахматам, писатели тогда не «двоились», организация не раскалывалась надвое, как сейчас.

Слушая Геннадия Юрова, я подумала о том, что ныне все как-то двоится и раскалывается... Такое уж ненастное время. Вот и моя дочь как бы разрывается между поэзией и шахматами. Между прочим, она давно познакомилась с поэтическим наследием Игоря Киселева, знает о нем как о человеке и шахматисте. И говорит, что не могла не написать о нем стихи:

Он умер в цвете лет. И это
знак судьбы.
А нам спросить осталось
друг у друга:
Куда ушел от жизни,
от борьбы,
Как вырвался из замкнутого
круга?
Он истинный поэт. Его стихи
Меня учили доброте,
отваге...
Еще тому, что все свои грехи
Могу излить сегодня
на бумаге.
И так, как он, я тоже жду беду,
Предчувствую. И стоит ли
ершиться?
Вокруг могил я
медленно бреду...
Бреду куда? А мне б
остановиться.

Л. ТРОФИМОВА.

г. Кемерово.

ТРУДНЫЙ ХОД (Валерий Филиппов, мастер из Кемерова, надежда кузбасских шахмат).

Фото **Александра Блотницкого.**

бывает же...

Конфликт с организаторами случился во время матча за звание чемпиона мира между Алехиным и Эйве. Организаторы считали, что чемпион мира должен питаться скромно, а пить только воду, в крайнем случае, минеральную. Присланный гостиницей счет Алехина за икру и водку оплачивать они не захотели.

Выбранный в качестве третейского судьи Эммануил Ласкер решил так: Алехин по паспорту француз, но по характеру русский, следовательно, счет надо оплачивать.

Есть и другая версия. Организаторы матча вроде были готовы оплачивать расходы Алехина на водку, лишь бы он был в соответствующем состоянии во время игры. Им это удалось. Алехин уступил звание чемпиона.

Но через два года в матче-реванше Алехин избавил организаторов от расходов на водку. Выиграл с большим перевесом.

Н. МИШИН.

увлеченность

От Зимбабве до Ла-Манша

Мастер восьмого корпуса ЭЛЦ-2 Владимир Дмитриевич Мамаев двадцать пять лет назад начал участвовать в международных шахматных соревнованиях по переписке. Постоянно занимая высокие места, он от турнира первой категории дошел до класса мастеров — четвертьфинала личного чемпионата мира. Каждое соревнование продолжалось три-четыре года.

А семь лет назад Владимир Дмитриевич включился также в отборочные турниры Кубка мира. Здесь все участники распределяются на группы по одиннадцать шахматистов, но только победитель выходит в следующий этап. Набрав 9 очков в десяти сыгранных партиях (без поражений), В. Д. Мамаев занял первое место и второй год играет в полуфинале Кубка мира.

В январе 1996 года Международная федерация по заочной игре в шахматы (ИКЧФ) включила его одновременно и в третий турнир с нормой международного мастера, как имеющего высокий рейтинг, где половина участников — национальные мастера. Для получения почетного звания международного мастера необходимо набрать шесть очков из десяти возможных или поднять индивидуальный коэффициент до 2450 (у Владимира Дмитриевича он составляет 2360).

Его противники в соревнованиях — «заочники» Аргентины, Зимбабве, Новой Зеландии, США и почти всех стран Западной Европы.

Л. МОРНЕВА,

заместитель председателя спортклуба «Алюминщик».

г. Новокузнецк.

исторический экскурс

Любимая игра народа и царей

С самого начала своего появления на Руси шахматы получили признание в народе как игра мудрая, исключительно полезная для развития ума, а также как игра военная. Об этом с несомненностью говорят нам такие былины и сказания ранней Киевской Руси, как «Михайло Потык», «Садко», «Илья Муромец и Калин-царь», «Добрыня и Василий Казимирович», «Ставр Годинович». В них множество шахматных эпизодов, зачастую весьма поэтичных: «Как наставили они дощечку-ту шахматну. Да начали по дощечке ходить-гулять...», «Собирались тут двенадцать богатырев, Играли в шашки-шахматы заморския...», «Шах да и мат да и под доску!»

В XVI веке шахматы были уже широко распространены по всей территории Руси, о чем свидетельствуют хотя бы неоднократные запреты церковных иерархов простолюдинам играть в «бесовские игрища» (шашки, шахматы, кости и другие).

А в 1696 году монах московского Чудова монастыря Карион Истомин издал букварь, в котором, по-видимому, впервые в печати, упоминались шахматы. На странице с буквой «Ш» среди разных предметов была изображена шахматная доска с надписью «Шахматы». Таким образом автор отдавал дань популярности игры.

По сохранившимся документам можно, например, узнать, что 4 января 1636 года шестилетнему царевичу Алексею Михайловичу, будущему отцу Петра Первого, купили в Овощном ряду деревянные шахматы и доску за три алтына и две деньги. Или что в 1676 году для четырехлетнего царевича Петра Иван Салтанов расписывал красками, серебром и золотом маленькие шахматы.

За шахматами нередко проводили время и в женской половине царского дворца. Вот интересное распоряжение: «...по указу великих государей (юных соправителей Ивана и Петра) думной дворянин Михайло Тимофеевич Лихачев приказал купить в хоромы великия государыни, благоверныя царевны и великия княжны шахматные доски с шахматы слоновой или рыбей кости доброго мастерства».

Можно смело утверждать, что XVII век — это век расцвета шахмат в российском быту. Об этом свидетельствует как широкое распространение игры среди простого люда, ремесленников, купечества, подтверждаемое многочисленными вещественными находками, так и красноречивые высказывания иностранцев. «За этой игрой, — пишет Рейтенфельс в «Сказании о Московии» (1670-1676), — проводят все время и старики и дети на всех улицах и площадях Москвы». Ему вторит курляндский посол Таубе (1675): «Карт здесь не знают, шахматы известны издавна и пользуются большой любовью».

Еще любопытнее высказывания высокопоставленных итальянца и француза о русских посланниках в этих странах, говорящие о силе игры наших предков в том же XVII веке. «Приехавшие в 1656 году русские посол и сопровождающие его лица в праздничные дни к обедне не ездят, а целый день играют в шахматы, и играют они в эту игру, как слышно, в совершенстве». «...Маршал Гюмьер, забрав в Сен-Дени московских посланников (1685), привез их сегодня на аудиенцию к Его величеству в придворных каретах... Эти русские превосходно играют в шахматы, наши лучшие игроки перед ними школьники».

И. ВОЛЧИХИН.

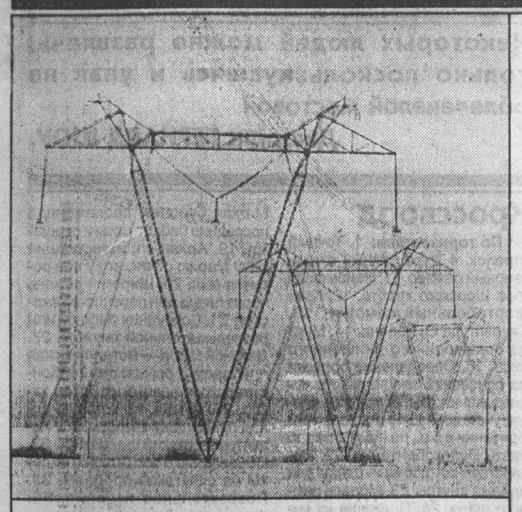

юбилей

С энергией традиций и мастерства

Кемеровской горэлектросети — 60.

Предприятие образовано в марте 1936 года постановлением президиума Кемеровского Совета. Хозяйство на тот период состояло из 24 трансформаторных подстанций, 14 из которых представляли собой тесовые будки, 20 километров линий напряжением в 3000, а также 220 и 127 вольт. Эксплуатационного персонала насчитывалось 44 человека при транспортных средствах, которыми обозначались две лошади. Пропуск электроэнергии составлял 9 миллиардов кВт/час.

Владимир ПЕТРОВ,
директор горэлектросети.

Размещалась вся служба в одноэтажном рубленом здании по улице Вокзальной (ныне П. Лумумбы). Кроме кабинетов директора и главного инженера, бухгалтерии, абонентного отдела, здесь же находились мастерская и комната дежурных аварийной службы. Во дворе размещался небольшой склад и конюшня.

Первым директором был Георгий Ильич Тюриков.

В 1937 году горэлектросети были переданы сети комбината «Кемеровокомбинатстроя». С этого момента в ее ведении оказались практически все электросети левобережной части города, через которые снабжались электроэнергией жилье, соцкультобъекты, мелкая промышленность.

Увеличилась численность персонала — предприятию было передано здание старой кузницы, количество лошадей увеличилось до 7, и даже появилась старая полуторка. Начал действовать монтажно-ремонтный отдел.

В 1938 году горэлектросеть своими силами начинает монтаж центральной фидерно-понизительной подстанции, а в 1939-м — полную реконструкцию электросетей 3 кВ и перевод сетей на напряжение 330/220 В. 25 апреля 1940 года в связи с пуском в городе трамвая была введена в эксплуатацию центральная фидерно-понизительная подстанция мощностью 3200 кВ 10/3 кВ.

Строились новые линии высокого и низкого напряжения, деревянные подстанции заменялись на кирпичные, улучшалась производственная база, был организован ремонт силовых трансформаторов.

За первые четыре года количественные показатели горэлектросети увеличились вдвое.

Упорный труд коллектива сыграл особую роль в годы Великой Отечественной войны. В 1941 году в Кемерово были эвакуированы завод «Карболит» из Орехово-Зуева, электромеханический из Харькова, «Фрезер» из Москвы... Все они смогли в кратчайший срок развернуть производство нужной фронту продукции, получив электроэнергию от городских электрических сетей на весь период войны. В эти годы в горэлектросети, не считаясь с силами и временем, трудились Логинов Александр Петрович, Бондаренко Евдокия Федоровна, Новиков Николай Николаевич, Быковский Евгений Викторович, Емелин Николай Прохорович.

На линейных работах женщины заменяли мужчин. Рабочий день длился по 16 часов в сутки с двухразовым питанием. Продукты для столовой получали с собственного подсобного хозяйства. Строгая дисциплина, высокая требовательность позволили предприятию выстоять с примитивным оборудованием и линиями.

Отгремела война, страна возвращалась к мирному труду. Началось бурное строительство жилья, соцкультобъектов, коммунальных предприятий, местной промышленности. Электрические сети 3 кВ стали «узким» местом, через них невозможно было пропустить возросшее потребление электроэнергии. И коллектив приступает к переводу их на напряжение 10 кВ и 380-220 В. В это время строятся новые распределительные пункты, подстанции «Западная», «Промышленная», «Новая».

В 1962 году решением облисполкома в ведение горэлектросети были переданы электрические сети Кировского района. Для приведения их в порядок и обеспечения этого района электроэнергией были построены три распределительных пункта с питающими линиями.

В 1964 году Кемеровская горэлектросеть была подчинена организованному тогда областному эксплуатационному управлению — Облкоммунэнерго. В этом же году для улучшения быта трудящихся было разрешено в Кемерове применение электрических кухонных плит в квартирах. Это значительно увеличило потребление энергии. Возросло значение бесперебойного электроснабжения. Для этого стали внедряться схемы сетей с автоматическим включением резерва.

С ростом жилой застройки росло сетевое электрохозяйство города, развивалась производственная база горэлектросети. Руководили коллективом в эти годы Копаницин Сергей Гаврилович, затем сменивший его Федоринов Петр Васильевич.

В настоящее время горэлектросеть является одним из наиболее крупных предприятий коммунальной энергетики. В ее ведении находятся все электрические сети левобережной части города, Кировского района, частично Рудничного, деревень Улус-Мозжуха и Красной, профилактория «Сосновый бор». На балансе у нас находятся 2 подстанции 35/10 кВ, 25 распределительных пунктов, 585 трансформаторных подстанций, 1556 км воздушных и кабельных линий 10,6 и 0,4 кВ. Пропуск электроэнергии за 60 лет возрос в 98 раз.

И сегодня, когда в стране сложилась сложная экономическая ситуация, когда захлестнули неплатежи, коллектив горэлектросети делает все возможное для бесперебойного обеспечения качественной электроэнергией жилья, предприятий, организаций.

История образования и развития нашего предприятия не может быть полной, если не сказать о движущей силе любого коллектива — о людях, кто, не считаясь с трудностями, с нелегкими условиями, самоотверженно, в течение многих лет трудился и продолжает трудиться на предприятии. Это Александр Петрович Логинов — начавший свой путь в энергетике в 1934 году дежурным аварийной службы, кавалер ордена Трудового Красного Знамени; Евгений Викторович Быковский — главный инженер с 1937-го по 1979 г., заслуженный энергетик, кавалер ордена Трудового Красного Знамени; Иван Васильевич Долгих — с 1946-го по 1990 г., участник Великой Отечественной войны, кавалер многих боевых орденов и медалей; Николай Прохорович Емелин — с 15 лет электромонтажник, затем начальник сетевого района, главный инженер, его стаж работы в горэлектросети составляет 52 года; Татьяна Петровна Евсютина — электромонтер, работает непрерывно с 1945 г.; Александр Петрович Боровиков — работает с 1952 г., старший мастер участка.

Этот список можно продолжать и продолжать.

Фото Юрия Юрьева.

Государственное строительное предприятие, лицензии № 002170 КЕМ; 003739 КЕМ (лицензионный центр администрации Кемеровской области), осуществляет инженерно-консультативные, инжиниринговые услуги, функции заказчика и генерального подрядчика по:

— строительству жилых домов, коттеджей, гаражей, овощехранилищ и т. д.;
— организации контроля качества и технического надзора за строительством;
— оценке технических и экономических возможностей строительных организаций;
— организации снабжения и сбыта строительных материалов и оборудования;
— проведению подрядных торгов на конкурсной основе по строительству новых и реконструируемых объектов, в том числе и «под ключ».

Приглашаем к сотрудничеству организации различных форм собственности.

Контактные телефоны: 36-57-83, 23-39-06, 36-73-83.

Вниманию **абонентов городской, сельской телефонной связи и радиофикации акционерного общества «Электросвязь» Кемеровской области.**

Во исполнение федерального Закона «О ветеранах» и других законодательных актов филиалы акционерного общества «Электросвязь» проводят регистрацию абонентов (владельцев телефонов и радиоточек) для предоставления льгот по абонементной плате на услуги местной телефонной связи и радиофикации.

Абонентам, имеющим в соответствии с законодательством данные льготы, необходимо посетить предприятие электросвязи, имея при себе удостоверение установленного образца, и встать на учет. Льготы будут предоставляться начиная с 1 марта 1996 года.

---

21 марта

ТЕАТР ОПЕРЕТТЫ. ВОЖДЬ КРАСНОКОЖИХ. Начало в 10 час 30 мин. и 14 час 22 марта. ВОЖДЬ КРАСНОКОЖИХ Начало в 11 час., ВЕСЕЛАЯ ВДОВА — в 18 час.

ДОМ КИНО «МОСКВА». Большой зал. Крутой боевик ГНЕВ (США) (12, 14, 16, 18, 20). **Малый зал.** Стереоскопический триллер СОБАКИ АДА (США) (13, 17, 19). Комедия ужасов ИГРА ДЖУМАНДЖЕЙ (США) (11, 15).

«АВРОРА». Большой зал. Криминальная комедия ДЖОНИ ПО КЛИЧКЕ СУДЬБА (13, 14-50, 16-40, 18-30). **Малый зал.** Боевик-детектив СЕКС ПО ТЕЛЕФОНУ (14, 15-40, 17-20, 19). Возрастное ограничение 18 лет. Дискотека для молодежи.

«ЮБИЛЕЙНЫЙ». ВОЙНЫ РОБОТОВ (фантастика) (12, 16). Боевик САВАТ (14, 18, 20)

«КОСМОС». Новый, живой, напряженный триллер ИМИТАТОР (США) (13-30, 15-45, 18, 20-15). Триллер ПРИМАНКА (Франция) (15, 19) Возрастное ограничение 16 лет. Фильм для всей семьи ОСВОБОДИТЕ ВИЛЛИ (приключения) (США) (13, 17).

«ПРОГРЕСС». Американский остросюжетный фильм МСТИТЕЛЬ (12, 14, 16, 18, 20)

НАСОСЫ

промышленные
типа ЭЦВ, СМ, ЦНСГ, К, КММ, ЦМК, ГНОМ и др.

предлагает со склада в Томске представительство «Гидромашсервис».
Тел./факс: (382-2) 26-99-33, 21-15-48.

В широком ассортименте рабочая одежда и обувь.
Тел.: (384-2) 23-62-83, 23-65-56, 23-78-11.

Реализуем со склада в Кемерове

плитку облицовочную, линолеум на теплой основе группы «А», унитазы «компакт», заключим договор на поставку метлахской плитки в течение 20 дней.

Тел. 4-33-88.

Организация реализует со склада в городе Юрге

погрузчики-экскаваторы ПЭ-Ф-1Б на базе трактора ЮМЗ-6, трактора ЮМЗ-6АКЛ.

Тел. (384-51) 2-43-16, факс 2-28-46, телетайп 715021 «Круг».

Представительство

Ульяновского автозавода АО «КузбассУАЗсервис» со склада в Кемерове реализует автомобили УАЗ различных марок, кузова, крыши металлические, кабины, салоны первой комплектности, запасные части.

Тел.: 36-19-49, 25-64-86.

Производим ремонт и техобслуживание автомобилей, узлов и агрегатов.

Тел. 28-93-43.

Работает фирменный магазин «Все на УАЗ».
ул. Островского, 3.

КУЗБАССФОНД сообщает

об итогах аукциона в форме открытых торгов по продаже не завершенного строительством объекта «Центральная база «Упрснабсбыт».

Дата проведения аукциона 01.02.96 г.
Цена продажи по договору 1454000 тыс. руб
Покупатель — ОАО «Возведение и техническая эксплуатация гидрологических систем».

Контактный телефон 52-84-83.

Фирма «ГранДэ»

Реализуем постоянно: муку в/с, 2400-2600 руб., 1 с. 1900-2100 руб., лампочки 60-150 Вт — 900-950 руб., 200 Вт — 1000-1050 руб., спички — 80-85 руб., ДСП — 10-12 тыс. руб. м², мебельное — 12-14 тыс. руб. м², стекло листовое — 16-20 тыс. руб. м², чай (Индия) 5 сортов — 4000-5000 руб.

Форма расчета любая.
Тел.: 2-06-86, 2-01-95 в Юрге.
Возможна доставка.
Товар сертифицирован.

СПЕЦОДЕЖДА

- костюмы х/б
- костюмы сварщика
- халаты белые
- халаты темные
- рукавицы х/б
- рукавицы брезент
- **перчатки:** кислотные трикотажные с ПВХ хозяйственные диэлектрические
- каски
- обувь
- фартуки
- полога для а/м

г. Кемерово, тел. 36-29-47

Акционерное общество «Мариинский мясоконсервный комбинат» уведомляет своих акционеров о переносе общего собрания ввиду приведения учредительных документов в соответствие с федеральным Законом «Об акционерных обществах».

О дате проведения собрания и о повестке дня будет сообщено дополнительно в газете «Кузбасс».

Совет директоров.

Детскому комбинату № 200 требуются на работу воспитатели (со специальным образованием) и помощники воспитателя.

Адрес: г. Кемерово, пр. Московский, 9а. Тел. 55-28-49.

КУЗБАССФОНД сообщает
итоги аукционов в виде закрытых тендеров по продаже акций АО:

№ п/п	Наименование АО	Кол. акц. выставл., шт.	Кол. акц. продано, шт.	Номинал 1 акц., руб.	Средняя цена 1 акц., руб.	Дата провед. аукц.
1.	Березовское СУ	16	16	1000	512500	07.02.
2.	Анжерская автобаза	24846	24846	10	1777	07.02.
3.	Мехзавод (Прокоп.)	7871	7871	1000	50248	07.02.
4.	Экспериментальный з-д (Новокузнецк)	2935	2935	125	24531	07.02.
5.	Куйбышевское ШСУ	5837	5837	10	1028	08.02.
6.	Информ.-вычислит. центр (Прокоп.)	389	389	250	23136	08.02.
7.	Экспериментальный з-д (Прокопьевск)	458	458	1000	56458	08.02.
8.	Грамотеинское ШСУ	1588	1588	20	4408	08.02.
9.	Калтанский кир. з-д	2321	2321	40	4545	13.02.
10.	Управление рекультивации (Белово)	59977	59977	8	720	13.02
11.	Загорская автобаза	240507	240507	10	564	13.02.
12.	Завод «Гормаш»	18297	18297	200	11997	13.02.

Телефон для справок 52-84-83.

Информация для вас

Тел. 52-02-10.

ПРОДАЮТ

Импортную кухню (дуб) и «горку» черного цвета, с платяным шкафом. Тел. 53-60-91.

Холодильники, морозильники, лари «Бирюса», стиральные машины «Сибирь», «Вятка», центрифуги по низким ценам предлагает магазин «Динамо-плюс». Адрес: г. Кемерово, ул. Красная, 14а. Тел.: 23-07-87, 21-36-21.

Срочно! 1-комн. кв. улучш. планир. (кухня 9 кв. м, санузел разд., 9 эт. 9-эт. дома) по б-ру Строителей, цена 62 млн. руб. Тел. 53-78-10.

Пиломатериал (экологически чистая ангарская сосна (50 см, 30 см), половую рейку, вагонку. Куплю трос (16 мм, 18 мм, 22 мм). Тел.: 23-48-34, 62-52-67.

Европейскую дубленку (изящная, укороченная). Тел. 52-79-35.

Новую автомашину «Волга» ГАЗ-31029. Тел. 4-26-58.

Земельный участок под строительство коттеджа в г. Сочи. Стоимость с оформлением документов 40 млн. руб. Возможны варианты обмена. Тел. 25-31-62.

Недорого спальный гарнитур «Сибирячка», б/у, в хорошем состоянии. Тел. 25-48-35.

А/м «ВАЗ-21099» 1994 г. вып., ноябрь (сигнализация, стереосистема), пробег 20 тыс. км, цвет «мокрый асфальт». Тел. 31-97-86, после 18 час.

Дачный участок (13 соток) с недостроенным домом в с. Шевели. Подробности по тел. 51-72-69.

КУПЯТ

Квартиру. Оформлю документы. Адрес: г. Кемерово, ул. Тухачевского, 22б-302. Тел.: 35-73-03, 35-72-87.

4-комн. кв. с тел., 1-й или 2-й этажи в Ленинск., Центр. р-нах. Другие районы не предлагать. Тел.: 36-30-12, 36-43-74, в рабочее время.

Панель приборов на автомобиль «Нива-21213». Тел. 21-36-04.

Квартиру в любом районе. Тел. 35-73-03.

РАЗНОЕ

Фирма предоставит в аренду вспаханную землю для посадки картофеля в д. Черемичкино. Тел. 28-49-62.

Фирма принимает в члены садового товарищества с последующей приватизацией в районе д. Черемичкино. Тел. 28-49-62.

Ищу работу машинистки, оператора ЭВМ. Стаж работы на компьютере 5 лет. Раб, тел. 52-04-78, в Кемерове.

СНИМУТ

Срочно! Квартиру в аренду. Тел. 55-19-11, с 18 до 21 часа.

УТЕРИ

Утерянный диплом серии СТ №462823, выданный Кемеровским горнотехническим колледжем 15 мая 1994 года на имя Егорова Василия Васильевича, считать недействительным.

БЛАГОДАРЯТ

Выражаю благодарность коллективам администрации гаража и столовой №37 АКО за помощь в организации похорон моего дорогого мужа Овчинникова.

Овчинникова М.Г.

КУЗБАССФОНД сообщает
об итогах специализированных аукционов по продаже акций АО
Продавец акций — КУЗБАССФОНД

№ п/п	Наименование АО	Кол-во выставленных акц., шт.	Номинал 1 акц. до аукц., руб.	Номинал 1 акц. после аукц. руб.	Сумма, прин в оплату тыс руб.	Кол-во разыгр. акции, шт.	Кол-во проданных акций, шт.	% реализации от разыгр. акц.	Курс аукц. акц./10 тыс. руб.	Цена продажи 1 акции, руб	Дата утверждения протокола
1.	Беловошахтстрой	2596	1000	5	31070	99400	96317	96,9	31	323	12.03.96
2.	Кемеровский з-д геологораз. оборуд.	2293	1000	1000	114650	2293	2293	100	0,2	50000	12.03.96
3.	ЛХК «Кемероволеспром»	137	200	200	910	137	137	100	1,593	6277	12.03.96
4.	Строитель, Белово, Кр. Брод	657	1000	1000	25000	500	500	100	0,2	50000	12.03.96
5.	Кемеровомашоптторг	46130	100	100	433815	42951	42951	100	0,99	10100	12.03.96
6.	ШСУ-2 (Прокоп.)	9308	8	8	15010	6004	6004	100	4	2500	14.03.96
7.	Беловоснаб	667	1000	1000	10100	101	101	100	0,1	100000	15.03.96
8.	Кирпичный завод МТС	8039	1000	1000	10020	501	501	100	0,5	20000	15.03.96
9.	Шахта «Новая»	1857	1000	1000	10020	501	501	100	0,5	20000	15.03.96
10.	Киселевскснаб	3281	200	200	10020	501	501	100	0,5	20000	18.03.96

Ввиду отсутствия заявок признаны несостоявшимися спецаукционы по продаже акций следующих АО: «Новокузнецкснаб», «Хозторг», «Мариинский ЛВЗ», «Химпром», «Узел технологической связи», «Ольжерасское ШПУ», «Мариинскснаб», «Южно-Кузбасский производственный комбинат», «Кемеровохлеб». Также из-за отсутствия зарегистрированных заявок признан несостоявшимся коммерческий конкурс с инвестиционными условиями по продаже пакета акций АО «Надежда».

Телефон для справок 52-84-83.

УПП «Опора» ВОИ г. Кемерово реализует:

— олифу «Оксоль»,
— клей КМЦ для обоев,
— халаты фланелевые и х/б.

г. Кемерово, пр. Октябрьский, 73. Тел. диспет. 61-67-12.

Утерянную печать АОЗТ ТПА «Крокус» считать недействительной со 2.02.1996 г.

официальный отдел

Администрация Кемеровской области

Распоряжение
от 19,02,96 №95-р г.Кемерово

О лицензировании деятельности, связанной с публичным показом кино- и видеофильмов

Во исполнение постановлений правительства Российской Федерации от 24 декабря 1994 года № 1418 «О лицензировании отдельных видов деятельности» и от 19 сентября 1995 года № 941 «Об утверждении Положения о лицензировании деятельности, связанной с публичным показом кино- и видеофильмов»:

1. Возложить на департамент культуры Администрации области (Бедин В. И.) обязанности органа, уполномоченного на осуществление лицензирования деятельности, связанной с публичным показом кино- и видеофильмов на территории Кемеровской области.

2. Департаменту культуры осуществлять лицензирование в соответствии с Положением о лицензировании деятельности, связанной с публичным показом кино- и видеофильмов, утвержденным постановлением правительства Российской Федерации от 19 сентября 1995 года № 941.

3. Утвердить размер платы за рассмотрение заявления и выдачу лицензии согласно приложению.

4. Юридическим и физическим лицам, осуществляющим деятельность, связанную с публичным показом кино- и видеофильмов на кино и телеэкране, либо с помощью иных технических средств, рекомендовать в 3-месячный срок подать заявление на получение лицензий в департамент культуры.

5. Установить, что лицензии, выданные администрациями городов и районов на осуществление деятельности, связанной с публичным показом кино- и видеофильмов, действительны до истечения указанного в них срока.

6. Считать утратившим силу в графе «Виды деятельности» пункт «Публичный показ кино- и видеофильмов» приложения «Перечень органов, уполномоченных на ведение лицензионной деятельности» к распоряжению Администрации от 19.04.95 № 242-р.

7. Распоряжение опубликовать в средствах массовой информации.

8. Контроль за исполнением данного распоряжения возложить на заместителя главы Администрации области И. Ф. Федорову.

М. Б. КИСЛЮК,
Глава Администрации.

Приложение к распоряжению Администрации области от 19. 02. 96 № 95-р

Размер платы за рассмотрение заявления и выдачу лицензии при лицензировании деятельности, связанной с публичным показом кино- и видеофильмов на территории Кемеровской области

Плата за рассмотрение заявления — 0,1 установленного законом размера минимальной месячной оплаты труда.

Плата за выдачу лицензии (или ее копии) — 3,0 установленного законом размера минимальной месячной оплаты труда.

Примечание. Размер платы за рассмотрение заявления и выдачу лицензии установлен согласно разработанному Минэкономики РФ и Минфином РФ порядку установления платы за лицензию от 01. 06. 95 № СИ-1-Д, № 04-05-13.

Ю.П.СЕРКОВ,
управляющий делами.

мартовские приметы

Колдунья

Весной бывает: придешь тихим днем встретить в лесу солнце, или послушать скворца, поющего на березе, или просто посмотреть на проплывающие в небе облака, на отражения деревьев в талой воде. А встретишь на пути своем невидимую колдунью. Вдруг ни с того ни с сего ощущаешь себя в невесомости. При этом вроде ясно осознаешь, что крепко стоишь на ногах. Но вот где небо, где вода, где — облака?

Бывает, настолько сильно захватит, околдует тебя это ощущение, что не сразу решишься, стоять или идти дальше. Глянешь вверх, а вверху — облака, синь неба с ажурной вязью ветвей. Глянешь вниз — все та же синь, те же облака и кружева деревьев.

Но уплывают облака, приходит вечер. Пропало и колдовство. Все становится на свои места. И сомневаешься, а была ли колдунья?

Капельки

В черневой тайге сумрачно всегда. Даже в марте, когда наступает широким фронтом пришвинская весна света. В нашем лесу в это время вовсю гуляет зима. Всюду лежат толстым покровом сплошные снега.

Но по календарю — март. Значит, в лесу должны быть весенние приметы.

Я ищу их в светлых прогалинах среди ветвей пихтача и осязаю еле ощутимый аромат хвои. Зимой его совсем не бывает. А вот на темно-зеленых иголочках — синие бисеринки изморози. Злой ветер сорвал их на моих глазах, уколол мне лицо колючими льдинками и заворчал: «Уходи... Рано в тайге весну искать...»

Не верю ветру. Не зря блестит маленький лучик солнца на лапнике пихты. На иголочках горит чуть заметный огонек солнца. Вот их уже десятки, сотни. Это засветились на солнце капельки расплавленных лучами солнца снежинок. Всего несколько минут горели капельки. И снова в тайге колючий холод. Теперь надо ждать другого лучика солнца. Но и без него теперь знаю: зажгло солнце первый огонек весны и здесь, в черневой тайге. Горят капельки.

Догоняшки

Ночью лужица на дороге покрылась тонким прозрачным ледком. А утром, когда солнышко растопило лед, убежала лужица с молодым ручейком к реке. Но не все льдинки растопились от солнца. Несколько осталось в тени на краешке ручейка. Присмотрелся. Под льдинками с обратной стороны светлые капельки воды. Играют друг с другом в догоняшки, пока льдинка тает.

Николай КАРЕВ.
Фото автора.

Некоторых людей можно развлечь, только поскользнувшись и упав на обледенелой мостовой

Джордж БЕРНАРД ШОУ.

Кроссворд

По горизонтали: 1. Точный стрелок. 4 Трехсложный стихотворный размер. 11. Наивысшая гора Шорского хребта. 12. Комфортабельный самолет. 13. Скульптура О. Родена. 14. Мука из поджаренного очищенного овса. 16. Определение болезни на основании специального исследования. 18. Германское племя, участвовавшее в завоевании Британии в 5 в., по нему названа часть Великобритании. 22. Лекарственная форма — шарик для приема внутрь. 23. Модель земного шара. 24. Плетение из нитей. 25. Поджаренный ломтик хлеба. 26. Болотный бобер. 30. Исламский бог. 34. Объединение профессорско-преподавательского состава одной дисциплины в вузе. 36. Книга, в которой собраны разные произведения. 38. Испанский город, где проходили последние летние Олимпийские игры. 39. Прения, обмен мнениями. 40. Знаменитый деятель искусств, спортсмен. 41. Лесенка перед входной дверью. 42. Кормовая трава.

По вертикали: 2. Перекрытие, которое укладывают на опоры для сооружения пола, проезжей части моста. 3. Химический порошковый краситель. 5. Акробатический переворот. 6. Американский писатель, автор романов «Морской волк», «Мартин Иден». 7 Вождь крупнейшего восстания рабов древности. 8. Восточный курительный прибор. 9 Командная игра в мяч. 10. Жидкость, которой пропитывают шпалы для предохранения их от гниения. 15. Услуга, помощь. 17. Мягкая булочка, проложенная посредине бифштексом и овощами. 19. Архангел, известивший деву Марию о том, что у нее родится сын. 20. Широкий ремень через плечо для переноски тяжестей. 21. Сотрудник сыскной или разведывательной службы. 27. Дверной запор — металлическая пластинка с рычажком. 28. Кондитерское изделие из бобов какао. 29. Сумма, на которую доход превышает затраты. 31. Известный датский шахматист. 32. Объявление о том, что все билеты на спектакль проданы. 33. Показательное изделие. 35. Французский писатель, автор романа «Госпожа Бовари». 37 Минеральная вода.

Ответы на кроссворд, опубликованный в номере за 14 марта

По горизонтали: 1. Сотрудник. 5. Глина. 6. Заем. 8. Усмешка. 9. Корма. 11. Кранах. 13. Нефертити. 17. Бровка. 18. Вариант. 20. Стандарт. 21. Ипподром. 24. Кочевье. 25. Ренонс. 27. Картотека. 28. Рябина. 29. Дележ. 30. Рубрика. 32. Нимб. 33. Нюанс. 34. Двойняшки.

По вертикали: 1. Сонм. 2. Расстегай. 3. Директива. 4. Казаки. 5. Гарда. 7. Миниатюра. 9. Комиссионер. 10. Сервировка. 12. Хронометраж. 14. Тарапунька. 15. Придача. 16. Часовня. 19. Баскетбол. 22. Сестерций. 23. Протекция. 26. Силос. 27. Карбид. 31. Жюри.

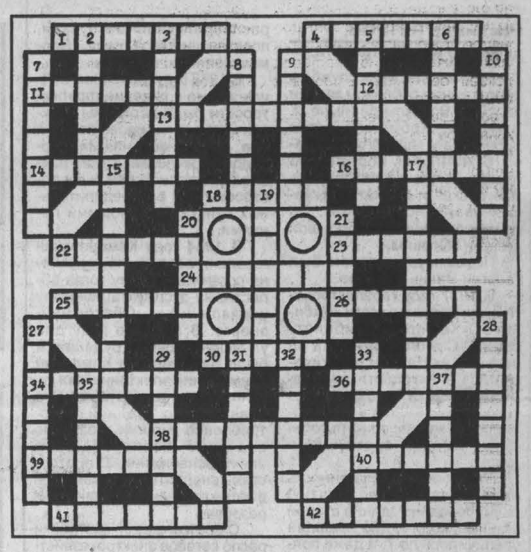

имею право

Создайте прецедент,

советует юрист нашей читательнице

Это письмо пришло в редакцию после публикации беседы со старшим преподавателем, аспирантом кафедры гражданского права и процесса юридического факультета Кемеровского государственного университета Владиславом Анатольевичем Сырбо о новом Семейном кодексе Российской Федерации. В нем читательница Галина Николаевна Алексеева просит у юриста совета по вопросу об уплате алиментов.

«Это очень хорошо, что теперь за задержку алиментов будет начисляться пеня, — пишет она. — Но как получить ее на практике? У меня двое детей, зарплата небольшая, а бывший супруг уже полгода не платит алименты. Исполнительный лист на месте его работы есть, но денег наша семья не получает. К кому предъявлять претензии?»

Вот что советует нашей читательнице Владислав Анатольевич СЫРБО:

— Такие вопросы — чисто практического плана — возникают постоянно. И на них, как правило, даются чисто формальные ответы, которые очень редко помогают. Например, советуют обратиться к судебному исполнителю. Но судебный исполнитель физически не сможет помочь каждому ждущему алименты.

Нужно уточнить по месту работы бывшего супруга, по какой причине не выплачиваются алименты. То ли он уже там не работает (что бывает нередко), то ли зарплата ему начисляется, но реально не выплачивается. Соответственно никакие отчисления не делаются.

Если выяснится, что зарплата вашему бывшему супругу начисляется, но не выплачивается по вине предприятия, в этой ситуации вам не позавидуешь. Оснований для обращения в суд нет — у него нет денежного дохода.

«Но ведь на что-то человек живет!» — возразите вы. А вот здесь уже вы должны проявить инициативу — выяснить другие источники дохода своего бывшего супруга. Дело в том, что сейчас в гражданский процессуальный закон введено такое новшество — усилен принцип состязательности. Это значит, что каждое лицо, участвующее в деле или заявляющее какие-то требования, само должно доказать эти требования.

До сих пор считалось, что суд должен найти истину, докопаться до нее, используя соответствующие полномочия, например, истребовать (и ему обязаны были предоставить) все необходимые справки о денежных доходах вашего бывшего супруга. Сейчас суд будет выносить решение, основываясь только на тех материалах, которые ему предоставят стороны (т.е. вы и ваш бывший супруг)... Это обусловлено общим духом преобразований нашей законодательной системы. Во всем мире так: состязательность — основной принцип гражданского процесса. Но это вовсе не значит, что наши законодатели «бросятся» из одной крайности в другую. Внеся изменение, о котором я сказал, они оставили возможность ходатайствовать перед судом, чтобы он сделал какой-то запрос. Но если раньше суд был обязан это делать, сейчас он имеет право...

Поэтому, если у вас есть хоть какие-то сведения об источниках дополнительных доходов бывшего супруга, нужно их собрать, отнести судебному исполнителю и вынести такой исполнительный лист, где будут учтены все доходы вашего бывшего супруга (если он, к примеру, ведет натуральное хозяйство), обяжут выплатить какую-то твердую сумму не способом удержания с зарплаты, а внесением ее на счет ребенка...

Ну а если никаких сведений о других источниках его доходов нет, остается один выход: идти в суд и просить его обратить взыскание на имущество алиментщика. Но это будет прецедент. Я пока не знаю случаев таких обращений. Знайте: вы имеете право в случае отсутствия денежного дохода у обязанного лица (бывшего супруга) обратиться в суд с таким требованием. Советую: сделайте это. Кто-то в конце концов вынужден будет создать такой прецедент?!

творчество юных

Фантазии начинающих кутюрье

В Кемерове, в областном центре эстетического воспитания детей и подростков департамента науки и образования администрации Кемеровской области, прошел первый этап полуфинала областного шоу-конкурса «Юные звезды Кузбасса».

В первый день на суд жюри представили свои работы юные модельеры из центров детского творчества городов и районов области. Первые отборочные туры проходили на местах, а на полуфинал коллективы съехались в Кемерово.

«Модельеры» — это лишь одна из номинаций обширной конкурсной программы. 17 марта свое искусство продемонстрировали (тоже в полуфинале) юные вокалисты, 24 марта будут соревноваться танцевальные коллективы, и, наконец, 7 апреля этот конкурсный марафон завершат театральные коллективы.

А в день модельера в центре было шумно и весело. Конкурсный показ моделей одежды проходил в тесном «семейном» кругу. Небольшой уютный зал центра заполнен в основном самими конкурсантами. «Посторонних» зрителей — единицы. А жаль! Громкая заявка «шоу-программа» не осталась лишь яркой вывеской.

Несмотря на разгоравшуюся острую конкуренцию, желание каждого быть первым, ребята неизменно тепло встречали своих соперников, искренне радовались их успехам и восхищались итогами их творческого поиска.

В полуфинале приняли участие 10 коллективов из городов Новокузнецка, Киселевска, Ленинска-Кузнецкого, Анжеро-Судженска, поселков Яя и Зеленогорский.

Радует, что каждый коллектив интересен и самобытен, каждый более или менее успешно разрабатывает свою тему.

К примеру, коллекция «Фаворит капризной моды», представленная ребятами школы № 3 г. Анжеро-Судженска (руководитель Е. Лысенко), посвящена... жилету — всех цветов и фасонов.

Русские национальные мотивы питали фантазию Анжеро-Судженского театра моды «Коктейль» (школа № 11, руководитель Т. Приходько). Озорные рубашки, сарафаны, вышитые платки были единодушно оценены жюри на «отлично».

На предстоящую жаркую пору года ориентированы коллекции «Лето-96» центра молодежной моды, тоже из Анжеро-Судженска (школа № 32, руководитель И. Новикова), и «Соблазнительная мода в жаркие дни» (школа № 1 г. Ленинск-Кузнецкий, руководитель Н. Есаулова).

Подлинным триумфом стало выступление детского центра моды из Новокузнецкого Дворца творчества (художественный руководитель Т. Копылова, художник-модельер Н. Вашуркина). Семь коллекций, одна лучше другой, были продемонстрированы почти с профессиональным мастерством. Этот коллектив работает уже давно и серьезно, за что и был отмечен высшим баллом.

В большинстве коллективов придумывают модели и воплощают фантазии в конкретные произведения швейного искусства (конечно, под чутким руководством профессиональных художников-модельеров) сами ребята. Возрастного ограничения для участников нет, но в основном в коллективах школьники средних и старших классов. Для некоторых из них занятия в детских центрах моды становятся первой ступенькой профессиональной карьеры.

Вопрос финансирования решается в каждом коллективе по-своему, но деньги — острая проблема практически для всех. Более расторопные руководители находят спонсоров, другие существуют за счет дворцов и центров творчества, под эгидой которых коллективы и работают. Так или иначе, многим удается «выбивать» средства даже для поездок на конкурсы — и других посмотреть, и себя показать. Пусть времена для творчества не лучшие, но горячее желание побеждает даже и финансовые проблемы.

В общем, ограниченность в средствах хотя и сдерживает фантазию наших юных «кутюрье», но не сковывает совершенно их творчество. Все члены жюри отметили безусловно высокий уровень работы коллективов, о чем свидетельствуют высокие оценки. По привычной пятибалльной системе ниже «4» оценки не опустились ни разу.

Особой похвалы удостоились коллективы Новокузнецка и Анжеро-Судженска. А единственной «претензией» оказалось недостаточно большое, по мнению жюри, количество участников.

Бузусловно, не все выступления прошли одинаково гладко и хорошо. Придирчивый критик наверняка нашел бы довольно большое поле деятельности. Но мне сейчас не хочется этого делать. Ведь цель конкурса — выбрать для суперфинала наиболее яркие и оригинальные модели одежды — достигнута. У финалистов (а ими стали шесть вышеназванных коллективов) впереди новое испытание. А у кого-то что-то пока не получилось — не беда! Может быть, в следующий раз повезет!

Мария ГАЛАГАНОВА,
студентка КемГУ.

ТВ

21 марта

I ПРОГРАММА

6.00 Телеутро.
9.15 "СЕКРЕТ ТРОПИКАНКИ".
10.05 Футбол. Лига чемпионов. "Ювентус" (Италия) — "Реал" (Мадрид, Испания).
12.10 В эфире МТРК "Мир".
12.50 "ОТКРЫТАЯ КНИГА". Фильм 2-й. 2-я серия.
14.10 "Т. С. Н."
15.20 Мультсериал.
15.40 "Лего-го!" Веселые конкурсы и занимательные викторины.
16.10 "Тин-тоник". Новости кино, музыки, моды в рубриках: "Культпоход", "Шик", "Против движения", "Фонограф", "Увлеченные".
16.35 "ЭЛЕН И РЕБЯТА".
17.00 Фигурное катание. Чемпионат мира. Парное катание. Произвольная программа. Передача из Канады.
18.20 "СЕКРЕТ ТРОПИКАНКИ".
19.10 "Час пик".
19.35 "Лотто-миллион".
20.05 "Один на один".
20.45 "Спокойной ночи, малыши!"
21.00 «Время».
21.45 "ЗАХВАТ В СЕВЕРНОМ МОРЕ". Боевик.
23.30 Фигурное катание. Чемпионат мира. Парное катание. Произвольная программа. Передача из Канады.
0.30 "ЧЕРНЫЙ ТРЕУГОЛЬНИК". 2-я серия.

II ПРОГРАММА

7.00 Час плюс.

Канал "Россия"

8.00 Вести.
8.20 Что день грядущий...
8.25 Требуются... требуются...
8.30 Ритмика.
8.45 Всего понемногу.
9.35 Чрезвычайный канал.
9.45 Крестьянский вопрос.
10.05 "САНТА-БАРБАРА".
11.00 Вести.
11.30 Телегазета.
11.35 Музыкальный экспромт.
11.50 Репортажи с мест.
12.05 "Волшебный школьный автобус". М/с.
16.05 Праздник каждый день.
16.15 Там-там-новости.
16.30 Кенгуру.
17.00 Вести.
17.20 Новая линия.
17.50 Танц-экспресс.
18.05 "Золотая визитка".
18.25 Арт-обстрел. Алена Свиридова.

Кемерово

КТВ представляет...

18.55 Сегодня.
19.20 Областной фестиваль "Радость".
20.00 Вести (РТР).
20.20 "Мастеръ-инфо".
20.30 Пульс.
21.00 "Луна-парк".
21.25 Дорога к храму. Зачем нужен храм?
22.00 "Династия". Худ. фильм. 7-я серия.

Канал "Россия"

23.00 Вести.
23.25 Автомиг.
23.30 Дневник фестиваля "Золотая маска".
23.45 "Оставайтесь в шляпе".

III ПРОГРАММА

Телекомпания NTSC

06.00 Начало передач
06.05 Музыкальная программа
06.45 Программа передач
06.50 Программа для женщин "90X60X90"
07.00 М/с "Кэнди-Кэнди"
07.30 "Новости Сибири"
08.00 "Кузбасс сегодня"
08.20 Музыкальная программа
8.30 Пульс.
9.05 "Петербургские тайны".
10.05 Музыканты играют и рассказывают. С. Берестовский.
10.30 "Следующий". Худ. фильм.
12.00 Урожайные грядки.
12.20 "Самая красивая".
13.15 Пульс.
13.30 Программа передач
13.35 "Завтра на канале NTSC"
13.40 "Новости Сибири"
14.00 Реклама
14.15 Детский сеанс. Х/ф "КОРОЛЬ-ОЛЕНЬ"
15.30 Реклама
15.45 "Культура России"
16.00 Реклама
16.15 Т/с "КАССАНДРА" 143 с.
17.00 Реклама
17.15 Т/с "НОЧНАЯ ЖАРА"
18.05 Реклама
18.20 Мультфильм
18.25 Программа передач
18.30 Транссибирский рекламный блок
18.40 "Новости Сибири"
19.00 Реклама
19.15 Т/с "КАССАНДРА" 144 с.
20.00 "Завтра на канале NTSC"
20.05 Реклама
20.20 "Кузбасс сегодня" (Новости)
20.55 "По материалам налоговой инспекции"
21.10 Х/ф "ДОМ БЕРНАРДЫ АЛЬБЫ". По пьесе Федерико Гарсиа Лорки
22.55 "Уголовный розыск просит помочь"
23.00 "Сегодня" (НТВ)
23.35 Герой дня (НТВ)
00.05 Х/ф "ЧА-ЧА-ЧА". Комедия
01.40 Реклама
01.55 Программа передач

Главный редактор А.В.ТРУТНЕВ.

Газета «Кузбасс» учреждена администрацией Кемеровской области и журналистским коллективом редакции. Зарегистрирована Омской региональной инспекцией по защите свободы печати и массовой информации 27.01.94 г., свидетельство о регистрации №54.

АДРЕС РЕДАКЦИИ:
650630, т.Кемерово, пр.Октябрьский, 28.
Адрес в сети RELCOM:
E-Mail: kuzbass@kuznews.kemerovo.su
СПРАВКИ: по рекламе — 52-25-23; по письмам — 52-38-23; по редакции — 52-32-74.
Время подписания номера в печать по графику 20.00. Сдан в печать 19.35.
Собственные корреспонденты: в Междуреченске — 2-82-12, Новокузнецке — 45-97-84, Осинниках — 2-50-72, Прокопьевске — 3-38-86, в Мысках — 2-18-66, Юрге — 2-45-50, Яе — 2-13-67. Телефакс 52-12-10.
Тиражи во вторник и четверг — 26600 (индексы 51901, 31029); субботу — 47950 (индексы 51901, 31029, 31023), среду, пятницу — 19950 (индекс 51901).
Объем 2 п.л. Печать высокая.
Газета набрана и сверстана на компьютерном комплексе газеты «Кузбасс».
По вопросам качества печати звонить по тел. 52-03-34.
Типография издательства «Кузбасс»: 650630, г.Кемерово, пр.Октябрьский, 28. Заказ №53.