R.S.L. KEMEROVO
LIBER
27714

198 (21751)
24 ОКТЯБРЯ 1996 г., ЧЕТВЕРГ
Розничная цена 1000 руб.

ОБЛАСТНАЯ МАССОВАЯ ГАЗЕТА Кузбасс

Издается
с 7 января 1922 года.

2 стр.

Как идет угольная реформа?

Спортивный телетайп

4 стр.

Сибирская летопись, 24 октября

1797-й. В Симбирске родился Василий Петрович Ивашев, декабрист, поэт, композитор; в 1827-1835 гг. на каторге в Забайкалье, затем на поселении в Туринске Тобольской губернии, где и умер 9 января 1840 г.

1868-й. В Иркутске открылась первая публичная выставка продукции Восточной Сибири.

1886-й. В селе Гореша Шарапанского уезда Кутаисской губернии родился Георгий (Серго) Константинович Орджоникидзе, видный большевистский руководитель, участник революции 1905 г. в Абхазии, февральской революции в Якутске, октябрьского вооружённого восстания в Петрограде, гражданской войны; один из главных деятелей индустриализации; в 1909 г. был в ссылке в деревне Патаскуя Пинчукской волости Приангарского края Енисейской губернии, бежал в Иран; в 1915 г. сослан в Сибирь, с 1916 г. служил фельдшером в селе Покровское под Иркутском; весной 1917 г. был членом Якутского ревкома, комиссаром комитета общественной безопасности, входил в комитет РСДРП и исполком Совета рабочих и солдатских депутатов; погиб 18 февраля 1937 г.

1888-й. На Марьинском сахарном заводе Черкасского уезда Киевской губернии родился Леонид Леонидович Пятаков, большевик, участник 1-й мировой войны (георгиевский кавалер), революционных событий в Киеве в 1917 г., противник Центральной Рады; член учредительного собрания от Юго-Западного фронта; в 1914 г. провожал своего брата Ю. Л. Пятакова в ссылку в Восточную Сибирь; убит казаками неизвестного отряда в конце декабря 1917 г.

Одним абзацем
о важном и интересном

Вчера в Кемерове состоялся семинар «Социальные и правовые аспекты реструктуризации угольной промышленности Кемеровской области», организованный по инициативе Министерства экономики РФ. В отличие от недавнего семинара на эту тему, проведенного для журналистов области, сегодня в большом зале обладминистрации собрались руководители угольной отрасли Кузбасса всех рангов. С основным докладом выступил замначальника департамента угольной промышленности Министерства экономики РФ Виктор Бродский, который сообщил, что цель его приезда в Кузбасс — изложить политику правительства РФ в угольной отрасли, связанную с займом МБРР в размере 500 млн. долларов США.

Двухгодичная судебная тяжба между Кемеровским областным комитетом охраны окружающей среды и федеральными авиалиниями по поводу ущерба, нанесенного Кузбассу падением самолета в районе Междуреченска в 1994 году, завершилась в пользу комитета. Московский арбитражный суд признал правоту кузбассовцев и обязал «Российские авиалинии» возместить ущерб в размере 140 миллионов рублей. По словам председателя областного комитета охраны окружающей среды С. Малахова, 140 миллионов — далеко не полное возмещение ущерба, но и эта сумма позволит хоть в какой-то мере восстановить аварийную зону и помочь экологии Кузбасса в целом, сообщило агентство «Наша газета» — Кузбасс».

Творческая группа студии телевизионных документальных фильмов «К» сняла картину «Вопреки» о фермерском хозяйстве «Аромат» Анатолия Николаевича Ермолаева из села Журавлево Промышленновского района. Авторы Иван Чинарев и Владимир Сухацкий в 20-минутной ленте рассказывают о том, на что способен предприимчивый крепкий хозяин. Начинал Анатолий Николаевич с 34 гектаров, сейчас имеет 1400, в том числе 1100 — пашни. Ему, как надежному партнеру, передали свои земельные наделы односельчане. Он расплачивается с ними продукцией земледелия и животноводства, топливом и кормами. У Анатолия Николаевича свой крупный машинный парк, своя торговая сеть, кафе. В товарном производстве — зерно, говядина, мед. Первый показ фильма «Вопреки» состоится 25 октября по телевидению Кузбасса. Но это только начало. Документалисты студии «К» задумали серию фильмов о фермерах.

За 9 месяцев налоговая инспекция области вместе с работниками автоинспекции провела 3248 проверок наличия и достоверности документов на провозимые грузы. Отсутствие документов и несоответствие их количеству и наименованиям грузов обнаружено в 280 случаях. На 170 миллионов рублей товаров изъято.

Вчера по пути на работу зверски избит председатель НПГ шахты «Новая» (Белово) Фанил Сергатый. Двое неизвестных скрылись. Пострадавший это связывает со своей деятельностью по оформлению исков членов НПГ в суд на руководителей шахты из-за задержки выплаты зарплаты и регрессных исков. За последние три месяца с помощью Сергатого был выигран ряд судебных процессов, а пострадавшим горнякам было выплачено 200 млн. рублей.

Золотой запас России составил на 1 октября 380 тонн, сообщил ИТАР-ТАСС заместитель председателя Центрального банка России Александр Потемкин.

Центральный банк РФ в настоящее время рассматривает материалы на отзыв лицензии в отношении 130 российских банков, сообщил во вторник в ходе заседания «круглого стола» «Будет ли банковский кризис» заместитель председателя ЦБ Александр Турбанов. Кроме того, по его словам, еще около 200 банков имеют отрицательный капитал, и у них также в ближайшее время будут отозваны лицензии, если они не нормализуют свое финансовое положение.

Бессрочная забастовка началась в акционерном обществе «Тулауголь». По сообщению территориального комитета профсоюза угольщиков, в нее включились около 90 процентов работников предприятия. Они требуют погашения задолженности по зарплате, достигшей 100 миллиардов рублей. Шахтеры намерены пикетировать 29 октября здание областной администрации, а 5 ноября принять участие в шествии и митинге в Туле, проводящихся в рамках всероссийской профсоюзной акции протеста.

Специальное подразделение для охраны объектов добычи и переработки нефти создано в чеченской столице. Как сообщили корр. ИТАР-ТАСС в министерстве внутренних дел республики, хорошо вооруженные отряды уже взяли под контроль заводы в Грозном и их основные коммуникации. Охране противостоят не хуже вооруженные и технически оснащенные группы расхитителей. Премьер-министр правительства Яндарбиева Аслан Масхадов заявил по местному телевидению, что возьмет ситуацию под личный контроль.

КУРСЫ ВАЛЮТ (ЦЕНТРОБАНК)

$ 24 октября

официальный курс — 5442 рубля

погода

ОКТЯБРЬ

24 октября.
Восход 8.06. Заход 17.54.
Долгота дня 9.48.

Полнолуние 26 октября
Заход 4.08. Восход 16.22.

Из центра по гидрометеорологии сообщают:

25-26 октября ожидаются временами небольшие осадки преимущественно в виде снега, 25-го по югу без осадков. Ветер юго-западный 9-14 м/сек. 25-го местами 15-20 м/сек. Температура 25-го ночью -3...-8°С, днем +3...+8°С, 26-го ночью -1...-6°С; днем +4...-1°С.

есть вопрос

Обязательно ли брать за горло?

14 октября руководство и забастовочный комитет осинниковского «Водоканала», протестуя против многомесячной задержки зарплаты, оставили город и окружающие его поселки на целые сутки без воды.

Спустя это время вода в город пошла, но забастовщики предупредили горадминистрацию, что если их требования не будут удовлетворены сполна, то они «залягут» на долгосрочную забастовку.

А надо ли? Будем откровенны, сегодня в критическом положении находится весь город. «Живых» денег у администрации практически нет. Достаточно сказать, что в ту неделю, когда «Водоканал» перекрыл свою задвижку, в бюджет поступило всего лишь 183 млн. рублей. Этой нищенской суммы с трудом хватило на медикаменты, бензин для милицейских машин и машин «скорой помощи». Кроме того, часть средств была выделена на зарплату бюджетникам и опекунам над сиротами. Вот и все расходы.

Не лучше обстояли дела и прежде. И тем не менее администрация, почти не получая доходов от предприятий, успела подготовить к зиме школы, детские сады, больницы; отремонтированы котельные. Для осуществления этого пришлось выстраивать целые цепочки взаиморасчетов.

Вместе с тем городская администрация не скрывает, что к концу года экономическая ситуация будет еще сложнее. Поэтому «Водоканалу» предложено самостоятельно заняться взиманием платы за пользование водой и получать таким образом «живые» деньги, активнее работать со взаиморасчетами, обеспечивать продуктами питания своих рабочих. Это, кстати говоря, делают сегодня во многих коллективах. Что же касается предприятий-должников «Водоканала», то и с ними, должно быть, следует плотнее работать.

Анатолий ЦЫРЯПКИН.
г. Осинники.

взгляд художника

Рис. **Михаила Ларичева.**

наши корреспонденты передают

- **Пенсионеры слова не дали**
- **Кочегары, не морозьте земляков!**
- **Урожай накрыло снегом**
- **Подарок от добрых душой**

Светлана ВАВИЛОВА
Белово

Около 200 пенсионеров вновь, уже в третий раз за последние месяцы, собрались 22 октября на центральной площади у здания городской администрации, требуя от властей объяснений по поводу задержки пенсий.

Однако пытавшимся что-либо сказать заместителю главы администрации, заведующей управлением социальной защиты населения слова не дали: людей захлестнули эмоции. Поэтому и не прозвучал такой, к примеру, факт. За девять месяцев предприятия Белова задолжали Пенсионному фонду вместе со штрафными санкциями 806 миллиардов рублей, тогда как для выплаты пенсий за один месяц требуется 17 миллиардов.

Дина КАЛИТИНА
Прокопьевск

Во время своего визита в Кузбасс заместитель Председателя правительства РФ О. Лобов и президент компании «Росуголь» Ю. Малышев ненадолго «забегали» в Прокопьевск.

Посетили районную котельную № 6, где в последнее время очень неспокойно: рабочие требуют задерживаемую с мая зарплату и крайне необходимые средства на завершение подготовки этой крупной котельной к зиме. Осмотреть детально предприятие гости не пожелали. Впрочем, Ю. Малышев, перед выборами выполняя роль доверенного лица президента, почти еженедельно посещал эту котельную. Правда, когда начался отопительный сезон, она оказалась еще менее подготовленной, нежели другие, не столь опекаемые Юрием Николаевичем. Так что пока прокопчане, живущие в шестом, восьмом и десятом микрорайонах, только уповают на то, что коммунальщикам хватит здравого смысла не делать земляков жертвами своего противостояния с администрацией города, которая не в состоянии «выжать» средства, обещанные правительством на завершение строительства шестой районной.

Раиса ДАНИЛОВА
Юргинский район

Сотни гектаров зерновых в районе ушли под снег. Селянам не хватило нескольких дней сухой погоды, которые подарил октябрь. За неделю до этого, к 14 октября, полностью обмолот зерновых и зернобобовых завершили только пять из 29 хозяйств.

Неважно обстоят дела с подготовкой к урожаю будущего года — зяби вспахано около 20 процентов от ярового клина, а это значит, что весной крестьянам предстоит вспахать как минимум 50 тысяч га. То есть весь объем работ, который должны были выполнить осенью, ляжет на весенние посевные дни.

Василий БРЮХОВ
Кемерово

Крапивинский фермер Владимир Щербаков безвозмездно передал местному детскому приюту четыре тонны картофеля.

А пенсионеры Валентина Иннокентьевна и Николай Кондратьевич Барабаш также бесплатно привезли мариинским приютовским ребятишкам 32 кг картошки и кое-что из носильных вещей.

события факты
пресс-служба администрации области

- **По информации сформированного во вторник областного штаба по обеспечению теплом жилья и учреждений социальной сферы, в области за прошедшие сутки запущено семь котельных и подано тепло в 288 жилых домов.**

Из них 212 — в Прокопьевске и 64 — в Новокузнецке. Осталось подать тепло в 247 жилых домов и затопить котлы в десяти котельных. Штаб обязал провести эту работу до первого ноября. Из 1198 детских садов области без тепла только семь (четыре из них — в Прокопьевске), а из 1002 школ — без тепла четыре.

- **Приурочить к Дню шахтера в будущем году сдачу в эксплуатацию станции Терентьевская Ерунаковского угольного месторождения** — с таким предложением обратился вчера глава администрации Кемеровской области Михаил Кислюк к руководителям компании «Росуголь» и организаторам транспортного строительства, задействованным на пуске станции. Губернатор аргументировал предложение тем, что к тому времени без спешки можно ввести в строй весь комплекс социальной инфраструктуры.

- **Вчера губернатор Кузбасса Михаил Кислюк встретился с генеральным директором греческой фирмы «Олимпиан Констракшионс Инк» Димитросом Веланисом.**

Фирма «Олимпиан Констракшионс Инк» осуществляет строительную деятельность на территории Кузбасса с 1992 года. В настоящее время сдано в эксплуатацию 254 коттеджа в поселке Кедровка. Ежегодно фирма обеспечивает рабочими местами 150 кузбассовцев. На встрече Димитрос Веланис сообщил Михаилу Кислюку, что с мая его фирме приходится сталкиваться с неплатежами, но работы по строительству они прекращать все равно не намерены. Также прозвучало предложение о строительстве коттеджей вдоль автотрассы Ленинск-Кузнецкий — Новокузнецк и начале строительных работ на разрезе «Бачатский».

Михаил Кислюк поблагодарил руководителя греческой фирмы за большую и качественную работу и выразил надежду на дальнейшее сотрудничество. В заключение встречи Михаил Кислюк и Димитрос Веланис обменялись памятными сувенирами. Кроме того, губернатор получил приглашение посетить греческие города, где живут строители, работающие в Кузбассе. Более того, решено подписать соглашение об объявлении городов Иоанино, Валос и Кемерово городами-побратимами.

- **Вчера в Кузбасском государственном техническом университете началось расширенное заседание Кузбасского отделения Российской экологической академии.**

В заседании, которое будет проходить два дня, принял участие губернатор Кузбасса Михаил Кислюк, также примут участие Эдуард Гирусов — вице-президент Российской экологической академии, Анатолий Цурюканов — замдиректора научно-исследовательского центра «Экобезопасность» при Госкомприроды, Николай Лукьянов — член высшего экологического совета России, и другие ученые.

письма из Кемеровского района

Расслабляться некогда

Из 12 птицефабрик, специализирующихся на производстве яиц, в области еще как-то сводят концы с концами четыре. В числе их — Кемеровская, о директоре которой прошел слух, что он единственный среди своих коллег (вот чудак-то!) использует в рационе птиц витаминно-травяную муку, заготавливая ее на допотопном АВМ.

— Не просто использую, а делаю на нее главную ставку, — спокойно рассуждает Георгий Данилович Хашабов. — Во-первых, это же естественный корм, который один к одному заменяет комбинированный по питательности, а стоит вдвое дешевле. Во-вторых, по содержанию витаминов синтетические добавки ни в какое сравнение не идут с ВТМ. Другое дело, что приготовление «витаминки» требует приложения сил — и сеять надо, и убирать, и горючее иметь, и электроэнергию расходовать. Но я же говорю: нам тонна витаминно-травяной муки при всех затратах нынче обходится в два раза дешевле, чем если бы мы покупали комбикорм, что в наших условиях острейшего денежного дефицита играет решающую роль.

Тем же комбикормовым заводам легче. Наступил новый месяц, они смотрят: ага, повысились налоги, «подскочил» тариф за пользование энергией, теплом, увеличилась цена на сырье, рыбную муку, витамины. Экономист завода закладывает эти данные в компьютер, тот выдает готовую цифирь: вот во что обойдется продукция. Чтобы не остаться внакладе, накинем-ка 15-20 процентов рентабельности и — «погнали зайца дальше». В том смысле, что потребители комбикормов возьмут-таки их за любую цену. Вроде бы все правильно, каждому жить хочется. Но как быть сегодня нам, производящим продукцию жизнеобеспечения, потребитель которой — наш массовый покупатель, вконец зашуганный безработицей, безденежьем? Мы-то не можем «накручивать» цену, которая бы обеспечивала сносное житье коллективу птицефабрики, потому что покупательный потенциал у населения сегодня близок к нулю.

Ко всем сложностям, связанным с основной нашей функцией как товаропроизводителя, появилась еще одна головная боль — реализация. Раньше-то как было: произвел продукцию, сдал ее в торговую сеть — и все дела. Да потянули бы мы и реализацию, будь другие условия. В лучшие времена птицефабрика за год производила 120 миллионов штук яиц. В этом году — 62 миллиона, и не потому что люди стали хуже работать. Чтобы это-то продать, надо еще поломать голову, побить ноги. Упал спрос в Кузбассе — возим в Красноярский край, в Иркутскую область.

Когда создавалась продовольственная корпорация, многие вздохнули с облегчением: наконец-то появилась организация, которая освободит сельского товаропроизводителя, в том числе и птицеводов, от лишнего груза взаиморасчетов, с одной стороны, с поставщиками продукции, необходимой для нашего производства, а с другой — с покупателями. Так ведь изначально и была очерчена ее функция — поддержать товаропроизводителя и обеспечить рынок продовольствием. Приняв это за чистую монету, мы через означенную корпорацию приобрели комбикорма на один миллиард рублей с условием, что рассчитываться будем своей продукцией. Но... то ли оказалась неразвитой торговая сеть, то ли роль реализаторов показалась им чересчур обременительной, только в ответ на предложенные яйцо, мясо, яичный порошок представители корпорации однозначно заявили: гони деньги. И что в результате мы имеем? Мало того, что налоговая инспекция постоянно дышит нам в затылок, так теперь появился еще один пресс — ежедневные угрозы штрафных санкций, вызовы в арбитражный суд. Конечно, так для них проще: отпустили на миллиард продукции, «накинули» на эту сумму 8-10 процентов «комиссионных», «выбили» (известным путем) деньги, пустили в оборот — и не надо заниматься поиском каких-то там рынков сбыта, учетом конъюнктуры, регулированием цен.

Существует древний, проверенный веками способ: если не можешь изменить обстоятельства, измени свое отношение к ним — и жизнь покажется не такой «чернухой», и снова мелькнет «свет в конце тоннеля». Видимо, Георгий Данилович Хашабов постиг эту истину, потому что, как и весь коллектив, рук опускать не думает.

— Считаю главным достижением за эти десять разрушительных лет то, что удалось сохранить людей на предприятии. Как это ни покажется странным на первый взгляд, но тот беспредел, который обрушился на нашу голову, сослужил коллективу добрую службу, освободив от лентяев, пьяниц и тому подобного балласта. Остались преданные, надежные, с которыми можно и горе мыкать, и дело делать. Это еще хорошо, что мы в доперестроечные времена успели практически решить жилищную проблему, люди живут в благоустроенных коттеджах с центральным отоплением и водопроводом. Каждый работник за символическую цену получает на месяц 100 штук яиц и восемь кур. Да и с зарплатой маневрируем: за день наторгуем, допустим, 10 миллионов — часть на зарплату, часть на текущие расходы, но нуждающихся всегда есть чем выручить. В общем, делаем все, чтобы люди не теряли уверенность, дорожили рабочим местом. Потому что, верю, придет время, когда мы выберемся из пропасти и наша продукция вновь окажется востребованной в полной мере. Поэтому мы сейчас не расслабляемся, работаем по жесткой технологии, без потерь и в продуктивности, и, как говорится, в «живой силе».

Решая повседневные, прямо скажем, нелегкие задачи, директор ухитряется заглянуть в перспективу. Практика дня показала, что без собственной кормовой базы птицефабрике грозит вечная зависимость от внешнего произвола. Чтобы избежать этого, здесь уже сегодня к имеющимся 200 гектарам под многолетними травами для витаминно-травяной муки прирезали еще 600 в Топкинском районе, где думают выращивать зерновые для комбикорма. Конечно, далековато это, влетит в копеечку, но, считают здесь, вполне оправданно. Есть и еще задумка: под боком находятся совхозы — «Горняк» и «Восход». Если «горняковцы», в общем-то, держатся неплохо, то последний, что называется, дышит на ладан. Вот и предлагает Георгий Данилович взять их под свою руку — как кормопроизводителей для птицефабрики. Но... народ получил самостоятельность, и теперь никакие вышестоящие циркуляры им не указ — мол, если и иду ко дну, то уж никак не по чужой указке. А ведь хороша идея: все земли рядом, в одном комплексе, всем работы — непочатый край. Надо бы подумать.

Валерий КРОПОТОВ.

фотоинформация

Спецзаказ для котельной шахты имени Шевякова взялось выполнить Междуреченское монтажно-наладочное управление.

Котельная должна будет отапливать дома жителей пришахтового поселка Широкий Лог. Аварийное состояние ее не позволило с приходом холодов подать тепло. Главное в беде — отсутствие бойлеров. И даже не полного оборудования, а только части — их начинки. Бойлеры — дорогостоящие «штуки». Но даже при наличии денег у котельщиков не оставалось времени получить необходимое их количество в кратчайшие сроки. Выручить взялись опытные специалисты из Междуреченского МНУ. Они-то и изготовили необходимые трубные пучки для бойлеров.

НА СНИМКЕ: у почти готового узла бойлера Г. Акшонов, Р. Шириев (прораб), М. Макаров, Л. Бутенко.

Фото **Юрия Мальцева.**
г. Междуреченск.

Завтра в «Кузбассе»:

- **временное положение о выборах депутатов Законодательного собрания Кемеровской области второго созыва;**
- **избирательные округа по выборам в Законодательное собрание.**

угольная реформа: действующие лица и исполнители

Снова планов громадье?

Разговор на заседании комитета спасения Прокопьевска, куда был приглашен руководитель рабочего аппарата межведомственной комиссии И. Кожуховский, начался с вопроса: «Что делает правительство, чтобы город начал жить нормальной жизнью?»

Рис. Андрея Горикова.

Для Игоря Степановича не было новостью, что учителя Прокопьевска бастуют, большая часть коммунальных предприятий отказывается включать отопление, медики не получают зарплату с мая. И московский гость тут же сообщил, что в область отправлено более 300 млрд. рублей господдержки, из которых 15 процентов планируется на долю прокопчан. Однако эти сведения особого восторга не вызвали. Слишком живо впечатление, которое осталось от сообщения о потерянном в дороге транше Мирового банка развития и реконструкции. Поэтому в который раз присутствующие попытались «выжать» у Кожуховского гарантии, что правительство выполнит свои обязательства перед кузбассовцами.

— Ситуация, в которой оказался Прокопьевск, — пояснил И. Кожуховский, — это результат бюрократических проволочек Минфина. Новые механизмы финансирования вступили в силу во второй половине нынешнего года. К тому же сказалась частая смена правительства. Так что мы лишний раз убедились, какой может быть цена бюрократических согласований: город оказался в катастрофическом положении.

Руководитель рабочего аппарата МЖВК не дал гарантий. Оставил он без ответа и вопрос о своих полномочиях. Но сообщил, что по поручению Председателя правительства В. Черномырдина на Министерство экономики, в ведомстве которого работает И. Кожуховский, возложены две миссии — оперативное выяснение ситуации в Кузбассе и, в частности, Прокопьевске и подготовка материалов для работы межведомственной комиссии. И хотя разговор был довольно долгим, особых надежд эта встреча в прокопчан не вселила. Игорь Степанович повторил несколько раз одну и ту же мысль: «Главная задача, которая может снять остроту проблемы, — немедленное финансирование». Правда, слаще от такой «халвы» не стало.

А в конце рабочего дня с московским гостем встретились и журналисты. Начался разговор с воспоминаний.

— Игорь Степанович, вы, как бывший лидер рабочего движения, прекрасно помните, чего в 1989 году требовали шахтеры: повышения заработной платы, решения социальных проблем. Нынче речь идет не о повышении, а выплате заработанных денег. К примеру, шахтеры «Кыргайской» не получают зарплату уже девять месяцев.

— Ситуация сегодня, как и тогда, острая. Но с точки зрения причин совершенно отличная. В 89-м году шахтеры требовали не столько повышения заработной платы, сколько экономической самостоятельности предприятий. Что и было сделано. Но минуло семь лет, мы прошли большой путь рыночных отношений и пришли к выводу, что необходимо создавать компактные угольные компании. Это важнейшая мера хозяйственной реформы в нынешних производственных объединениях, оказавшихся в тупиковой экономической ситуации. Пример тому — АО «Прокопьевскуголь»: Поэтому и необходима реструктуризация угольной промышленности. Есть смысл разделить угольные предприятия на рентабельные и дотационные. На базе первых создать угольные компании. Что же касается дотационных, то их следует закрывать, причем планово, под государственным контролем, обеспечивая людям меры социальной защищенности. Другой момент реструктуризации — это полная передача социальной сферы угольщиков в муниципальную собственность. То есть продолжать делать то, что мы начали, передав котельные и сети теплоснабжения муниципалитету. Нельзя оставлять социальную сферу на плечах шахтеров. Иначе шахты никогда не станут рентабельными.

— Но у нас уже есть печальный опыт передачи коммунального хозяйства в ведение муниципалитета. Именно из-за того, что правительство не подкрепило передачу финансированием, и начались неплатежи не только среди коммунальщиков, но и всей бюджетной сферы.

— Причина в том, что социальная сфера не попала в бюджет. Ситуация, в которой оказался Прокопьевск, повторилась и в Ростовской области. Чтобы исправить ошибку, правительство приняло решение компенсировать финансирование социальной сферы в размере 800 миллиардов из 5,2 триллиона рублей государственной поддержки угольщикам, которые были выделены на второе полугодие. Эти деньги мы сейчас и ждем. Правда, пока они еще не начали поступать, но в октябре должно быть перечислено 360 миллиардов рублей.

— Придут ли они?

— Эти средства идут по новой схеме распределения: из Минфина через областную администрацию в муниципалитеты. Эта схема финансирования введена во втором полугодии. И если прежде финансирование социальной сферы угольных городов шло через «Росуголь», то теперь к этому «Росуголь» не имеет никакого отношения. Мы привели систему финансирования в норму. Средства для городских нужд должны идти прямо в город.

— В 89-м году в числе требований шахтеров были требования обратить внимание правительства и на проблемы регионов. И нынче комитет спасения выставил эти требования в письмах к президенту и премьер-министру. Если бы встретились с шахтерами, что бы вы сказали по поводу, например, жилищного строительства, которое дышит на ладан?

— Причина такой ситуации в угольных регионах — отраслевой подход, который был популярен 70 лет. Сейчас произошел переворот. Но остатки такого подхода к решению социальных вопросов региона сохранились. Есть даже попытки его реанимировать. Как решить проблему нормального развития регионов? Только реструктуризацией угольной отрасли, комплексным подходом. И не надо понимать меня односторонне. Когда я говорю о государственной поддержке при создании рабочих мест взамен выбывших шахт, речь здесь идет не только об угольных предприятиях. Например, Ерунаковское месторождение обеспечит работой лишь 20 процентов от всех высвободившихся трудящихся. А это три тысячи человек. Необходимо рассматривать все рентабельные проекты, независимо от того, завод это, фабрика или шахта. Главное, чтобы предприятие сразу могло создать эффективные производства, способные выпускать продукцию на экспорт, — тем самым заинтересовать негосударственных инвесторов. А без них не может быть развития. Необходимо всеми средствами добиваться увеличения инвестиций.

— Не кажется ли вам, что история повторяется? На место рабочих комитетов пришли комитеты спасения.

— Возрождение рабочих комитетов в новом качестве — явление закономерное. Но происходит это не как следствие экономических реформ, а, наоборот, непоследовательности их. До сих пор не закончилась приватизация угольных предприятий. Она, по сути, зависла в воздухе. И сейчас непонятно, что собой представляют наши шахты — то ли государственные, то ли частные. Это хуже, чем частные и еще хуже, чем государственные. Оттого и непонятно, какую проводить государственную политику по отношению к этим предприятиям. Необходима специальная программа, стратегическая линия, отвечающая на вопрос: как жить дальше? В частности, в отношении Прокопьевска и Киселевска. Что для этих городов лучше — закрывать нерентабельные шахты или продолжать их поддерживать, а, может быть, все эти средства использовать для создания новых рабочих мест на рентабельных предприятиях? Ответить на этот вопрос можно лишь при содействии и участии общественности городов. Программой и должна заняться межведомственная комиссия, но при самом тесном контакте с теми, кто живет в Киселевске и Прокопьевске.

— С каким чувством вы уезжаете в Москву?

— Самое ужасное то, что знаешь, что делать в области стратегии, но отсутствие финансирования делает бессмысленными все попытки изменить положение.

Дина КАЛИТИНА,
корр. «Кузбасса».

г. Прокопьевск.

Не будет денег — не будет реструктуризации

— такое признание сделал начальник угольного департамента Министерства экономики России Игорь Кожуховский

Он побывал в Кузбассе в последние рабочие дни прошедшей недели. В этой поездке по одному из самых «конфликтных» угольных регионов у Игоря Степановича были две задачи. Первая — провести семинар с журналистами, от которых, как считает правительство, во многом зависит формирование положительного отношения общества к реструктуризации угольной отрасли. Вторая — по заданию Черномырдина, которое он дал нескольким министерствам, — разобраться с ситуацией в Прокопьевске и подготовить подробный, обстоятельный доклад.

Встреч с кузбассовцами (не только с журналистами) у Кожуховского в эти дни было немало. Немало услышал он от них вопросов. Мы выбрали только те, которые касаются финансирования реструктуризации угольной отрасли.

— Может, сегодня честнее вести речь не о реструктуризации, а о кризисе угольной промышленности? Почему это произошло?

— Намерения федерального правительства, местных органов власти не реализуются из-за того, что срывается финансирование реструктуризации. Именно это привело к кризису в угольных регионах. И если мы не наладим в самое ближайшее время — буквально в этом месяце — финансирование, особенно социальных направлений реформирования угольной отрасли, можно говорить о том, что правительственная политика реструктуризации близка к своему краху.

—А вы сможете наладить?

— Сейчас, после года неудачных попыток — и лично моих, и всех тех, кто к этому причастен, — не могу обещать что-то определенное. Одно могу сказать: после того, как Кузбасс выступил с резкой критикой ситуации по угольному займу Мирового банка, в правительстве предприняли чрезвычайные меры по нормализации финансирования. И уже первые деньги на финансирование социальной сферы шахтерских городов пошли. Ожидается, что в октябре Кузбасс получит на эти цели 360 миллиардов рублей.

— Что это за деньги? Тот самый угольный заем Мирового банка реструктуризации и развития?

— На реструктуризацию угольной промышленности правительство выделяет специальные деньги из федерального бюджета. Они так и называются: государственная поддержка угольной отрасли. Но если раньше эти средства направлялись прежде всего на поддержку убыточной угледобычи, то сейчас на эту цель направляется лишь небольшая (20 процентов) их часть. Основная же часть государственной поддержки идет на реструктуризацию угольной отрасли — на закрытие нерентабельных шахт, на социальную защиту горняков, на инвестиции.

Угольный заем — это первый в истории взаимоотношений Мирового банка реструктуризации и развития и России бюджетный заем на поддержку правительственной программы реструктуризации угольной отрасли.

— Так мы заняли эти деньги?

— Россия заняла — на очень выгодных для нас условиях — 500 миллионов долларов, взяв при этом на себя определенные обязательства. Суть их в том, что правительство обещало профинансировать социальные программы, связанные с закрытием шахт, на определенном уровне. Конкретно: во втором полугодии 96-го года в графике было предусмотрено выделить на эти цели 2,1 триллиона рублей.

— А куда же направило эти деньги правительство?

— Надо подчеркнуть, что угольный заем — это заем, пришедший в доходную часть бюджета. В принципе правительство может направлять его куда угодно — это вполне правомерно. Неправомерно то, что при этом правительство не выполнило оговоренные условия займа: не произвело в необходимых объемах финансирования реструктуризации из расходной части бюджета. Это нарушение условий займа повлекло за собой то, что второй транш — 250 миллионов долларов — находится под угрозой срыва.

Мы планировали получить его от Мирового банка, если все было бы нормально, в ноябре. Но сейчас остаются еще какие-то шансы получить второй транш в декабре. Но это возможно только в случае, если в октябре мы выполним условия по финансированию социальных программ реструктуризации и Кузбасс, скажем, получит в октябре обещанные ему 360 миллиардов рублей. А 1 ноября мы должны будем ликвидировать отставание по финансированию полностью.

— По подсчетам наших специалистов, для реструктуризации угольной промышленности Кузбасса ему необходимо ежегодно 6 триллионов рублей. Он получит эти деньги?

— Эта цифра была утверждена в прошлом году межведомственной комиссией под руководством Чубайса, которая работала здесь, в Кузбассе. Сегодня можно сказать, что это нереально, потому что в проекте бюджета на 97-й год шесть триллионов рублей рассчитано на все угольные регионы России. И хотя бюджет еще не утвержден и мы предпринимаем все усилия, чтобы увеличить эту сумму, удастся ли — большой вопрос. Ясно одно: чем-то из кузбасской программы реструктуризации придется пожертвовать. Причем выбор небогат: жертвовать либо финансированием закрытия шахт (от этого шахты закроются сами — диким, стихийным способом: люди просто разбегутся, что зачастую сейчас и происходит), либо инвестициями в новые производства, либо... социальной защитой...

Мое мнение однозначно: инвестиции в этой ситуации...

— Подождут?

— Не так. Необходимо пересмотреть подходы к бюджетному финансированию инвестиций. Финансировать не какую-то стройку, скажем на Ерунаковском месторождении, а тот или иной объект, чтобы он стал привлекательным для негосударственных инвесторов. Такая цель потребует бюджетных денег на инвестиции гораздо меньше, а принесет эффект гораздо больший!..

— А практически можно проследить, что средства, направленные на реструктуризацию, используются именно для этой цели?

— Конечно же, учет выделенных средств ведется. Но большая трудность в том, что деньги и на инвестирование, и на социальную защиту, и на закрытие шахт приходят в одну и ту же угольную компанию. И тут уж проследить, как они используются — целевым образом или нет, — практически невозможно. Поэтому сейчас ведется, с одной стороны, реформа этих угольных компаний, с другой — реформирована и внутренняя структура бюджетных средств государственной поддержки.

— Думается, не у всех горняков Кузбасса прибавится оптимизма от сообщения о том, что 360 миллиардов, которые идут в наш регион, пойдут не на выплату долгов по зарплате, а на выполнение социальных программ реструктуризации...

— Таким образом мы тоже отдаем должное. Понимаю, что поздно, что зима в Сибири уже наступила. Но это хоть как-то позволит восполнить долги перед трудящимися, которые за обещания, бесплатно подготовили социальную сферу к зиме...

Реструктуризация не должна допустить этого в дальнейшем. Цель ее — чтобы люди получали зарплату, заработанную за счет продажи своего выгодного, рентабельного продукта. Сейчас наша задача состоит в том, чтобы сконцентрировать в течение двух-трех лет в угольной отрасли максимальное количество денежных ресурсов. Это позволит, закрыв убыточные шахты и социально защитив освободившихся людей, оставшиеся предприятия сделать рентабельными, конкурентоспособными. Ведь средства, которые мы сейчас привлекаем (в том числе и из Мирового банка) на финансирование реструктуризации, — это, по сути дела, выгодные инвестиции. Через два-три года они позволят сэкономить триллионы бюджетных средств, тех самых, которыми сейчас мы вынуждены дотировать убыточные предприятия!..

Кемерово: события, факты

В Кемеровский городской Совет народных депутатов поступил ответ из Пенсионного фонда Российской Федерации. В нем говорится, что Пенсионный фонд РФ рассмотрел письмо о ситуации с выплатой пенсий в Кемеровской области, но средства, поступающие в бюджет Пенсионного фонда, не позволяют обеспечить своевременную выплату пенсий. В частности, долг Кемеровской области Пенсионному фонду РФ составляет свыше 2,8 трлн. рублей.

Заместитель председателя правления Пенсионного фонда РФ Е. Васильев также сообщает, что для покрытия дефицита бюджета фонда принимаются меры по погашению задолженности и привлекаются кредитные ресурсы коммерческих банков. С учетом имеющихся возможностей в Кемеровскую область была перечислена дотация в размере 17 млрд. рублей в августе-сентябре текущего года Последующее выделение дотаций будет производиться с учетом поступления средств в Пенсионный фонд в порядке перераспределения.

☆ ☆ ☆

На недавних заседаниях градостроительного совета при главе города были рассмотрены проекты застройки торговой площади на улице Кирова. Выбран оптимальный вариант, не требующий больших затрат и вполне эстетичный. Постепенно начнут менять свой облик и другие рынки областного центра. По крайней мере, есть такие планы.

☆ ☆ ☆

Городские власти решили оказать содействие в трудоустройстве молодежи, особо нуждающейся в социальной защите. С этой целью предприятиям, учреждениям, организациям Кемерова утверждены квоты на 1997 год. В ближайшие недели они будут согласованы с городским модельным центром занятости населения, который в последующее время намерен отслеживать движение квотируемых рабочих мест.

☆ ☆ ☆

На Кемеровском автовокзале решено установить постоянно действующий пост ГАИ. Это поможет улучшить организацию пассажирских перевозок и поставит еще один барьер перед криминогенными элементами.

☆ ☆ ☆

Утверждены места стоянок легковых такси на территории Кемерова. Их два десятка — у драмтеатра, филармонии, швейной фабрики, авто-, аэро- и железнодорожного вокзалов, на «Радуге», на ФПК у «Гостиного двора» и т. д. — в наиболее оживленных точках областного центра. В местах стоянок легковых такси устанавливаются аншлаги.

☆ ☆ ☆

Сегодня мощность Кемеровской ГТС — 130 тысяч номеров монтированной емкости. Но желающих пополнить список абонентов немало, хотя для некоторых возникает вопрос: как рассчитаться за установку телефона, если зарплату задерживают? Учтя это, работники ГТС решили устанавливать телефоны с рассрочкой платежа. Сразу же необходимо внести 500 тысяч рублей, остальные 500 тысяч — в течение трех последующих месяцев. Правда, правило это действует лишь в тех районах, где введены и готовятся к вводу новые мощности: в Кировском районе, на Рудничном МЖК, в районе диагностического центра и др.

Пресс-служба администрации города.

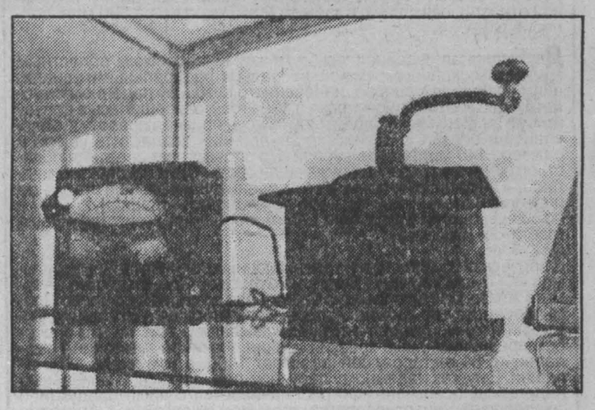

Как сообщалось, в Кемерове открылся музей «Красная горка». Он располагается в доме голландца Себальда Рутгерса, который жил и работал здесь с 1922-го по 1925 год. Открытие музея приурочено к 75-летию автономной индустриальной колонии «Кузбасс».

НА СНИМКЕ: экспонаты музея.

Фото **Виктора Грызыхина.**

коротко

Заседавшая во вторник в Доме правительства Временная чрезвычайная комиссия (ВЧК) при Президенте РФ по укреплению налоговой и бюджетной дисциплины приняла решение о передаче в среду в арбитражный суд исков о банкротстве четырех предприятий-должников. Это АО «Краснодарнефтеоргсинтез» (долг бюджету 93 млрд. руб.), АО «Москвич» (долг 271 млрд. руб.), АО «Ачинский глиноземный комбинат» (долг 88 млрд. руб.) и АО «КамАЗ» (долг 86 млрд. руб).

не требуется?

Признают, но не берут

Акционерное общество «Киловатт» — дипломант Нижегородской ярмарки.

Удостоилось предприятие такой чести как владелец патента на электросчетчик типа СОЭБ-1 с очень выгодными характеристиками, соответствующими международным стандартам.

Производит такие счетчики Березовский электромеханический завод, от которого и отпочковался в свое время «Киловатт». На всероссийской ярмарке прибор вызвал не случайный интерес, ведь за ним будущее. Потребность в такого рода электросчетчиках велика: нужна замена устаревшим моделям. Неограниченное поле применения СОЭБ-1 — новое строительство.

По скромным подсчетам, для одного только города Березовский требуется около пяти тысяч таких приборов. Столько электромеханический завод способен изготовить за один месяц. Но у потенциальных потребителей нет денег. И «Киловатту» вкупе с заводом приходится надеяться на поддержку областной, городской власти,на муниципальные заказы.

В конце концов, это вопрос не только хозяйственный, но и социальный, поскольку связан с сохранением и созданием рабочих мест в Березовском, где угольная отрасль высвобождает десятки и сотни людей. В 1995-1996 гг. на БЭМЗе создано 76 рабочих мест, но сегодня ситуация здесь такова, что хоть сокращай кадры: нужная и качественная продукция предприятия не востребована.

Юрий МИХАЙЛОВ,
корр. «Кузбасса»

г. Березовский

как зимовать будем?

«При мысли о зиме становится то жарко, то холодно»

Фразу, вынесенную в заголовок, услышала случайно. Разговор «за жизнь», судя по теме, вели рабочие Яйской райэлектросети.

Начальник электросети Сергей Иконников согласен с такой оценкой: действительно, в жар бросает. Сравнение по готовности к зиме с предыдущим годом не в пользу нынешнего.

Выделенные областью 200 миллионов рублей на подготовку к отопительному сезону влияния на общее положение дел не оказали. Часть денег ушла на уплату налогов, еще часть — на погашение долга за приобретенные и установленные опоры линии электропередачи. К приобретениям можно отнести и два трансформатора, но их берегут на случай, если потребуется заменить сгоревшие. За прошедшую же зиму с райэлектросетью рассчитываться никто не спешит. А она «съела» у энергетиков более ста миллионов рублей. Горели трансформаторы, рубильники, кабели... Шутка ли: нагрузка на трансформаторы доходила до 200 процентов. И дело было не в неподготовленности предприятия и его обширного хозяйства, Это жители центральной части Яи, оставшись без централизованного отопления, обогревались электроприборами. Районное начальство просило энергетиков: продержитесь, все ваши затраты будут возмещены.

Дальнейшие события развивались по ставшему уже до боли знакомым сценарию — затраты до сих пор не возмещены. «Не заработал» средств коллектив райэлектросети и от продажи электроэнергии. Около 500 миллионов рублей составляет долг потребителей. Одни не рассчитываются с мая, другие — еще с прошлого года.

В сентябре электросеть подошла к тому состоянию, которое называют предзабастовочным. В районную и поселковую администрации ушло обращение, в котором эти инстанции извещались о критическом положении на предприятии и предупреждались о возможном отключении электроэнергии при перегрузке оборудования. Согласно правилам технической эксплуатации. Но до забастовки дело не дошло. И не потому, что электросети все-таки были выделены деньги.

— Нельзя относиться к забастовке как к единственно действенной мере, — говорит Сергей Иконников. — Забастовкой мы только усугубим положение: и свое собственное, и потребителей. Но рабочих я понимаю, ибо стыдно с пустыми руками являться на вызовы...

Это Иконников об одном из последних выездов на аварию: электрики прибыли, заменить сгоревший рубильник им было нечем. Стало нормой и то, что, прежде чем приступить к ремонту линий электропередачи, здесь демонтируют старые, видавшие виды провода и вновь их используют.

— Положение усугубляется еще и тем, — говорит Сергей Александрович, —что в области нет производства необходимых нам материалов. А за пределы Кузбасса ездить можно лишь с «живыми»деньгами. За них хоть черта купишь.

Денег нет. И в обозримом будущем в райэлектросети заиметь их не надеются. потому научились жить без них. Взаимозачеты, ценные бумаги, отоваривание в магазине в счет зарплаты используются давно. А недавно начальник райэлектросети обратился к руководителям предприятий и организаций поселка с предложением включать задолженность их работников за пользование в быту электроэнергией в сумму общей задолженности предприятий перед райэлектросетью. При этом, считает С. Иконников, население (вернее, та его часть, предприятия которых согласятся на такую форму расчетов), по сути, должником уже считаться не будет. Предприятия же вычтут эти суммы из заработной платы работников, а с энергетиками рассчитаются товарами, материалами, услугами...

Энергетическую ситуацию в поселке на предстоящую зиму в райэлектросети прогнозируют крайне осторожно. Если будет нормально работать новая котельная, то электрохозяйство — латаное-перелатаное, неревизированное и давным-давно нуждающееся в ремонте — должно выдержать. Если же нет... От одной этой мысли становится холодно. Но факт остается фактом: еще не было настоящих морозов, а трансформаторы от перегрузок закипели, как чайники.

Лариса ЕГОРОВА,
корр. «Кузбасса».

р.п. Яя.

взгляд художника

Рис. **Владимира Ненашева.**

КАЖДЫЙ ЧЕТВЕРГ бюллетень транспортных услуг
библиотека Маркетинг С°
КОНТАКТНЫЙ ТЕЛЕФОН 36-62-01 № 03

Тип перевозок, дальность*	Марка транспортного средства	Кол-во машин, шт.	Грузоподъемность, тонн	Стоимость услуг, тыс. руб/ч, с НДС
АОЗТ "АВТОБАЗА "ТУРИСТ" 650056, г. Кемерово, ул. Волгоградская, 49, тел.: приемн. 31-01-43, бухг. 31-01-41 (Лицензия № 0510810)				
Пассажирские				
Город, область, Россия	ЛАЗ 699	15	*42	100, 2.6 за перепробег
Грузовые				
Город, область, Россия	КАМАЗ 55102		7+ прицеп	78.0, 2.94 за перепробег
Город, область	ГАЗ 53 (будка)		3	36.0
Предлагаем в аренду: боксы- 24 тыс. в сутки, теплую стоянку-20.3 тыс. в сутки.				
АООТ "ТРАНС-СЕРВИС" ул. Радищева, 1, тел.: 28-43-15 (Лицензия № 006940 Кем. обл. отд. РТИ)				
Грузовые				
Город, область, Россия	КАМАЗ 5410 (рефрижератор)		13	
Стоянка автотранспорта. Ремонт двигателей автомобилей ВАЗ.				
Гос. предпр. Кемеровская автоколонна № 1236 АО "КУЗБАССАВТОТРАНС" 650051, г. Кемерово, 2я Камышинская, 2а, тел.: 28-73-43 о. э., 28-72-05 приемная.				
Грузовые				
Город	ЗИЛ 130	23	6	54
Город	ЗИЛ 138А	19	5.2	54
Город	ЗИЛ ММЗ с/с	34	6	66
Город	Камаз 5511	4	10	93.72
Область, Россия	Камаз 5320	8	8	64.08
Область, Россия	Камаз 5320	13	16	83.7
Область, Россия	Камаз 5410	14	14	85.8
Область, Россия	Камаз 5410	4	20	96
Область, Россия	Камаз 5410 АЦ	1	16	106.2
Область, Россия	Камаз 5410 АЦ	2	20	114.6
СНГ	Камаз 53208	1	17.5	83.76
СНГ	Камаз 5320	2	16	83.76
СНГ	Камаз 5410	2	14	94.38

В конце осени этого года в Петропавловске-Камчатском по инициативе местного отделения Партии любителей пива состоялся праздник, посвященный этому замечательному напитку.

В воскресный день на центральной площади города собралось несколько сотен любителей ячменного «зелья». Местный пивной завод представил на их суд более восьми сортов камчатского баночного, бутылочного и бочкового пива.

Пиво в Петропавловске-Камчатском пользуется огромной популярностью. Об этом свидетельствовали и очереди у пивных ларьков, и самоотверженность камчатских парней, принявших участие в аттракционе — достать ящик хмельного напитка с 5-метровой высоты гладкого деревянного столба.

Праздник настолько пришелся по душе «камчадалам», что решено проводить его ежегодно.

НА СНИМКАХ: не одну бочку с пивом доставили в этот день на центральную площадь Петропавловска-Камчатского; цель оправдывает средства... За ящиком хмельного напитка можно залезть и на 5-метровую высоту.

«Фото-Новости».

Юбилейный пленум

Российского комитета ветеранов войны, которому исполнилось 40 лет, состоялся в Москве

С докладом на нем выступил председатель Российского комитета ветеранов войны генерал армии В. Л. Говоров, который осветил 40-летний опыт деятельности Российской организации фронтовиков в 72 регионах страны, объединяющей в своих рядах более двух миллионов человек.

За четыре десятилетия проделана значительная работа по военно-патриотическому воспитанию молодежи. Ветераны Великой Отечественной войны сделали все возможное, чтобы сохранить в народной памяти имена тех, кто отдал свою жизнь в боях за Родину, передать молодежи боевые традиции армии и флота.

И сегодня, после известной антиармейской кампании, благодаря усилиям комитетов, секций ветеранов войны, их общественных комиссий, удалось активизировать военно-патриотическую работу, восстановить многие школьные и вузовские музеи, подростковые клубы, поисковые отряды, различные патриотические объединения.

Важным событием явилось строительство и открытие центрального музея Великой Отечественной войны.

Важное значение все эти годы придавалось работе по увековечению памяти погибших при защите Отечества. Проделана большая работа по созданию Книг памяти. Практически во всех областях и районах завершена паспортизация воинских захоронений и памятников. Оказывается помощь поисковым отрядам. Принимаются меры по сохранению мемориальных памятников и мест захоронений российских воинов за границей.

В последние годы стабильно утвердилась структура организации фронтовиков.

На пленуме были отмечены положительные стороны в работе комитетов и советов ветеранских организаций Кемеровской области, разработавших программу работы с ветеранами. У нас создано акционерное общество «Ветеран» по реализации горюче-смазочных материалов для ветеранов по сниженным ценам. В государственном фонде пенсионеров «Ветеран» пенсионеры Кузбасса смогут через определенное время получать прибавку к пенсии. При «Промбанке» Кузбасса действует кредитный союз, где пенсионеру можно взять деньги в кредит на льготных условиях для ремонта квартиры, дачи или покупки одежды. Созданы также фонд инвалидов военной службы и военно-страховая компания для военнослужащих запаса и в отставке.

Однако, как было отмечено на пленуме, вопросы улучшения социально-бытовых условий ветеранов войны требуют постоянного и более пристального внимания.

Пленум постановил обратиться с требованием к Президенту России о немедленном финансировании армии и флота, как гаранта защиты страны, а также в адрес президента и Государственной думы с ходатайством об индексации вкладов в Сбербанке (до 1992 года) всех ветеранов Великой Отечественной войны в первоочередном порядке, не ожидая возраста 80 лет.

В выступлении на пленуме наша кузбасская делегация внесла предложение, по просьбе ветеранов войны: перенести памятник выдающемуся полководцу современности, четырежды Герою Советского Союза, маршалу Советского Союза Георгию Константиновичу Жукову из скромного теневого уголка на Красной площади в Москве на площадь имени Дзержинского.

Владимир МИЛЬСИТОВ,
председатель комитета ветеранов войны Кемеровской области.

Центр повышения квалификации и профессиональной переподготовки специалистов по антикризисному управлению в соответствии с программой Федерального управления по делам о несостоятельности (банкротстве) объявляет набор слушателей на очередной семинар с 28.10.96 г. по 27.11.96 г. по очной форме обучения. При успешном прохождении тестовых испытания слушатель получает сертификаты по оценке недвижимости и оценке бизнеса, при прохождении аттестации — государственный аттестат антикризисного управляющего с внесением в реестр Российской Федерации, позволяющий исполнять обязанности конкурсного, арбитражного, внешнего управляющих, управляющего госпредприятием-должником и временного управляющего при обязательной приватизации.

Наряду с полным циклом обучения возможно отдельное обучение по блокам оценки недвижимости и оценки бизнеса с получением соответствующих сертификатов.

Контактный телефон — 23-29-50.

ТЕАТР ОПЕРЕТТЫ. ГРАФ ЛЮКСЕМБУРГ. Начало в 18 час.

ДОМ КИНО «МОСКВА». **Большой зал.** Великолепная комедия НЕВЕРОЯТНЫЕ ПРИКЛЮЧЕНИЯ ЯНКИ В АФРИКЕ (США) (10, 12, 14). **Стереозал.** Новый стереоскопический фильм ТРАГЕДИЯ В ЛАГУНЕ (ЧЕЛЮСТИ-3) (13, 15, 17, 18-30, 20).

«АВРОРА». Большой зал. Американский триллер ПОТРОШИТЕЛЬ (14-30, 16, 17-30, 19, 20-30). **Малый зал.** Бразильская эротическая комедия ЗАВЕЩАНИЕ ГОЛУБОГО ДЯДЮШКИ (15-30, 17, 18-30, 20). Возрастное ограничение 16 лет. Дискотека с 20 до 23 час.

«ЮБИЛЕЙНЫЙ». КИБОРГ-ПОЛИЦЕЙСКИЙ-3 (14, 18). ЗЕЛЕНЫЙ ЛЕД (ГЛАЗА ДЬЯВОЛА) (16, 20).

«КОСМОС». Фильм для всей семьи. Приключения МАГИЧЕСКИЙ РЕБЕНОК (США) (14, 18). Романтическая комедия МАЙСКОЕ ВИНО (США) (16, 20). Триллер ПЛЕННИКИ НЕБЕС (США) (15, 17-20, 19-40).

«ПРОГРЕСС». Киноурок ИГЛА (10, 14). Американский фильм ВНУТРЕННЯЯ СИЛА (12, 16, 18, 20).

№ лицензии: А 559084, регистр. номер ОЛ-070 от 15 мая 1996 г.

Уважаемые господа!

Предлагаем **3-КОМНАТНЫЕ КВАРТИРЫ** (евроотделка, под домом гараж и овощехранилище).

Льготные условия приобретения. Рассмотрим ваши предложения, в том числе и по бартерному обмену.

Звоните нам по тел. в Кемерове 25-32-46.

ЗАО «Производственно-коммерческая фирма «Лидер»

реализует со склада:

ЛАКОКРАСОЧНЫЕ МАТЕРИАЛЫ в крупном фасовке

ЭМАЛИ ПФ-115, ПФ-133 различных цветов. **ЭМАЛЬ ПФ-266** для пола желто-коричневую. **НИТРОЭМАЛИ НЦ-132** различных цветов. **ЭМАЛИ и КРАСКИ фасадные. КРАСКУ водно-дисперсионную. КРАСКУ масляную** различных цветов. **ЛАКИ: пропиточные МЛ-92, ГФ-95, ФЛ-98; мебельные НЦ-218, НЦ-243. Паркетный МЧ-26, по дереву ПФ-11 (с антисептиком), ПФ-283 (масляный). Битумные БТ-577 («Кузбасслак»), БТ-99, БТ-783, БТ-987, БТ-988. ГРУНТОВКИ: ГФ-021, ГФ-0163 (по металлу) и другие. ШПАТЛЕВКИ различные. ОЛИФУ «Оксоль» и натуральную. Клей 88НП, КМЦ-75/400, ПВА. РАСТВОРИТЕЛИ: 646, Р-4А, Р-5А. СОЛЬВЕНТ. СМЫВКИ разные. А также ЭМАЛИ и ЛАКИ спецназначения (химо-, огнестойкие, приборные, электроизоляционные и т.п.) — более 200 наименований.**

ЛАКОКРАСОЧНЫЕ МАТЕРИАЛЫ в мелкой фасовке

Эмали: ПФ-115 белая (3 кг), ПФ-115 голубая (3 кг), ПФ-266 для пола (2.8 кг). Лаки НЦ-218 (2.5 кг), МЧ-26 паркетный (2.4 кг). Олифа «Оксоль» в канистрах (по 8 и 18 кг). Грунт ГФ-021 (1 кг). Клей ПВА (2.5 кг). Ацетон (0.4 кг).

ПРОДУКЦИЮ нефтехимии и прочие товары:

ЖИДКОСТЬ ТОРМОЗНАЯ БСК, СОДА пищевая (в мешках). МЫЛО хозяйственное 72% (350 г), ПОРОШОК стиральный «ЛОТОС» (в мешках). ПЕРЧАТКИ диэлектрические. КРАГИ спилковые. ОЧКИ защитные (для сварщика). САПОГИ резиновые, рыбацкие. ВАЛЕНКИ.

Адрес: 634027, г. Томск, а/я 3236, пр. Мира, 72 (3-й этаж).

Тел.: (382-2) 76-18-21, 76-18-22, 76-18-24, 27-91-75. Факс (382-2) 76-18-20. Телетайп 128297 LIDER RU.

Предприятие-изготовитель в г. Тайге Кемеровской области *реализует* **РАБОЧУЮ ОДЕЖДУ.**

Возможен обмен на продукты.

Тел.: 42-21, 51-48.

Издательство «Кузбасс»

Всегда в продаже:

— бухгалтерские бланки и книги, амбарные книги,
— коробки для тортов, пирожных и пиццы;
— альбомы для рисования, нотные тетради, блокноты, ежедневники;
— принтерная и писчая бумага.

Изготовим бланки, этикетки, любые картонные коробки. Выполним переплетные работы.

Телефоны: 52-79-91, 52-71-56, 52-77-55.

УПП «Опора» ВОИ г. Кемерово реализует:

— олифу «Оксоль»,
— клей КМЦ для обоев,
— халаты фланелевые и х/б.

Подлежит обязательной сертификации.

г. Кемерово, пр. Октябрьский, 73. Тел. диспет. 61-67-12.

Заводское районное общество инвалидов предлагает свои услуги по ремонтно-строительным работам. Имеется свой материал, техника. Работы исполняются в срок с высоким качеством.

Адрес: г. Кемерово, ул. Угловая, 129, тел. 25-38-77.

Также производим ремонт радиотелетехники.

Адрес: г. Кемерово, ул. Предзаводская, 12, тел. 25-38-77.

Вниманию руководителей и гл. бухгалтеров предприятий, организаций и учебных заведений!

Общество инвалидов Ленинского района г. Кемерово выполнит любые переплетные работы. Наша доставка, быстрое исполнение, высокое качество.

ПРИВЕДИТЕ СВОИ БУМАГИ В ПОРЯДОК!

Тел. 31-38-17.

Информация для вас

Тел. 52-02-10

ПРОДАЮТ

«Ниссан-Лаурель», 1988 г. вып. Тел. 52-22-03, в раб. время.

Кухню, уголок для кухни (угловой диван, стол, два табурета), пр-во Польша. Недорого. Тел. 31-40-56.

А/м «Тойота-Карина Е», выпуск 1994 г., декабрь. Тел. посредника (8-256) 7-97-91, с 9 до 14 час.

А/м «ЖУК» грузовой, год выпуска 1987, с двигателем, цена 8 млн. руб. Тел. 61-80-88.

Коттедж, нулевой цикл 12х14, в р-не Новостройки. Имеется участок 15 соток. Недорого. Тел.: 36-57-21, 36-44-33.

Место под гараж в районе ПАТП-3, шлакоблочную машину, земельный участок. Тел. 31-97-73.

УТЕРИ

Утерянный диплом ЗВ №365913, выданный 10 июня 1982 года НИИЖТом на имя Гавриленко Татьяны Юрьевны, считать недействительным.

ТОО «Весна-74» ликвидируется. Претензии принимаются в течение месяца.

заграница нам поможет

Канадские эксперименты в сфере занятости

Почти месяц в нашей области работали гости из Канады — специалисты тамошней службы занятости. Они организовали для своих кузбасских коллег учебные семинары, проводили наблюдения за нашей жизнью, высказывали предложения, как наполнить деятельность наших центров занятости новым содержанием. Один из семинаров, который провела Джерри Бригз, был посвящен проблеме трудоустройства слабозащищенных слоев населения.

Казалось бы, в далекой процветающей Канаде все должно быть не так, как у нас: и бедных меньше, и безработных по пальцам пересчитать. Однако наши специалисты, чувствовалось, понимали канадку Джерри с полуслова: видимо, проблемы занятости однотипны на всех континентах. Сравните: в России особой заботой центров занятости (ЦЗ), как известно, пользуются многодетные матери, инвалиды, молодежь. В Канаде слабозащищенными считают инвалидов, женщин, видимые меньшинства (их определяют по цвету кожи, в основном это негры), коренные народности (т.е. индейцы). Особенно инвалиды. Джерри вспоминает, как постепенно менялось отношение к ним. Еще в годы ее юности люди с физическими и тем более умственными отклонениями были изгоями в обществе: учились в отдельных школах, жили обособленно. Сейчас «шизиков» не чураются, они могут жить где хотят, свободно общаясь с нормальными. Для «колясочников», инвалидов по зрению преград для трудоустройства практически нет. Им необязательно заниматься кустарной надомной работой, они могут быть и служащими. В любом офисе Канады рядом с обычной лестницей можно увидеть дорожку для подъема-спуска на коляске, на цифровом табло в лифтах все кнопочки светятся и даже «говорят». Словом, программа адаптации инвалидов — в действии.

Конечно, такая интеграция здоровых и больных произошла не «однажды утром», это результат постепенных изменений в законодательстве, в психологическом настрое всего общества. По канадским законам работодатель не имеет права в чем-то ущемлять специалиста с физическими отклонениями. Существует комиссия по правам человека, куда последний может обратиться, если почувствует дискриминацию. Специалисты службы занятости при поиске работы для инвалидов обращают внимание не на недостатки клиента, а, наоборот, учитывают, какие навыки уже получены, что способен освоить человек.

Есть в Канаде интересная организация — департамент развития человеческих ресурсов, там разрабатывают программы, помогающие людям с увечьем найти свое место в производстве, в бизнесе. Одна из программ, над которой год назад работала сама Джерри, — по обеспечению родителей умственно отсталых детей информацией о способах адаптации таких детей в обществе. А несколько лет назад вводили в практику программу создания особенных промпредприятий и коммерческих фирм — специально для слабозащищенных. Такие предприятия государство буквально «тянет за уши»: в ЦЗ прикидывают выгодные варианты деятельности, подыскивают хороших партнеров, помогают деньгами — делают все для того, чтобы дело было прибыльным. Если за три года предприятие встанет на ноги, госопеку прекращают. Конечно, не все фирмы успевают за три года набрать обороты, но в целом программа оправдала себя. Население города, где живет Джерри, благодарно этой программе за организацию очень нужной и процветающей ныне фирмы по производству оборудования для детских площадок.

Но как, спросили мы, заставить директора фирмы брать в штат полуграмотных индейцев вместо более перспективных специалистов с белой кожей? А кому нужен безработный калека, когда хватает и здоровых? В нашей стране проблема слабозащищенных решается путем бронирования рабочих мест на предприятиях, предоставления налоговых льгот тем фирмам, которые примут по квоте многодетных мам или подростков. Мера, к сожалению, недостаточно эффективная.

В Канаде работодателя тоже пытаются задобрить. Если он наберет в штат инвалидов, то сэкономит на фонде зарплаты, т.к. служба занятости берет на себя частичное финансирование оплаты труда таких специалистов. Кроме того, в первые месяцы трудовой деятельности рядом с инвалидом будет находиться его наставник, которого опять-таки пришлют из ЦЗ. Если для выполнения каких-то производственных операций инвалиду без руки или ноги нужны какие-то особые приспособления, то ЦЗ закупит все необходимое для своего подопечного.

В отношении других клиентов канадская служба тоже работает человечнее, чем мы. В частности, если безработный будет звонить в ЦЗ 24 раза в сутки и задавать вопросы об имеющихся вакансиях, каких-то общих правилах найма-увольнения и т.д., то обязательно получит ответы. «Разговаривать» с ним будет... компьютер.

В ЦЗ не бывает очередей. Сюда приходят, как правило, лишь для того, чтобы внести информацию о себе в компьютер (а можно выслать анкету и по почте) или... снять стресс, чему-то поучиться. Так же, как у нас, в канадских ЦЗ организованы «клубы ищущих работу», в которых учат, как не провалиться на собеседовании с возможным боссом, как разобраться в собственных запросах. «Самое трудное в моей работе, — рассказывает Джерри Бригз, — общаться с клиентами, находящимися в полной депрессии, в состоянии озлобленности. Они очень несчастны, и я своим поведением должна снять их агрессию. Как? Нам специально преподают науку общения». Это признание канадской гостьи вызвало оживление среди ее кузбасских коллег. Наши специалисты тоже стараются быть вежливыми, спокойными, но, к сожалению, без вооруженной охраны в ЦЗ сегодня не обойтись. А вот в канадских ЦЗ вахтеров в военной форме не практикуют: срабатывают приемы общения, о которых рассказала Джерри.

Можно ли прожить в Канаде на пособие по безработице? Сравните: квартира с одной спальней (по нашим меркам двухкомнатная) в городе стоит 400 долларов в месяц, на питание надо 200 долларов плюс 50 долларов за телефон, коммунальные платежи, а еще затраты на одежду. Среднее пособие — 1.400 долларов в месяц. Как считает Джерри, это небольшие деньги для тех, кто привык получать не менее 7 тыс. долларов. А таких — большинство.

И все же законы там более демократичны. В Канаде нет понятия трудовой книжки. При увольнении тебе дают справку о зарплате в течение последних 20 недель и количестве отработанного на данном предприятии времени — для предъявления в ЦЗ. Пособие по безработице исчисляют из расчета средней зарплаты за неделю, с учетом продолжительности работы на одном месте. Обычно назначают 55% от недельной суммы зарплаты, но выплачивают это пособие не бесконечно, а 17-45 недель. Если у тебя нет ни дня трудового стажа — пособие не положено.

Ведут себя безработные, похоже, во всем мире одинаково. Среди канадских тоже можно встретить таких, которые, вероятно, прошли школу Остапа Бендера. За обман (подлог документов) безработного наказывают: если попался впервые — возвращай все, что не должен был получить, плюс штраф в равной сумме. «Засекли» вторично — платишь то же, но в двукратном размере. А чтобы пойманные в прикарманивании государственных денег «слушались маму», в ЦЗ Канады организовали спецотдел, который вышибает с виновных штрафы.

Интересен канадский вариант решения еще одной проблемы. Во всем мире безработных не прельщают вакансии с низкой оплатой труда. А канадцы не брезгуют пойти на такие места. Почему? С недавних пор в этой стране стали доплачивать трудоустроенному разницу между прежней (по последнему месту работы) и нынешней зарплатой. Доплачивают временно, потом человек повысит квалификацию, вырастет по службе, будет получать больше, и необходимость в компенсации отпадет. Такая система убивает двух зайцев: сокращает количество безработных и стимулирует людей получать новые знания, стремиться на более высокую ступень производственной лестницы.

В общем, стоит проявить фантазию — и чудо сотворится. Так во всех областях, не только в сфере занятости. Можно вбухивать средства в строительство больниц, ДК, школ, а здоровья, культуры, знаний у населения не прибавится, если нет во всей этой работе продуманной Системы. У канадцев в сфере занятости система есть. И в этом отношении нам есть чему у них поучиться.

Елена ЩЕРБАКОВА.

Всякий раз мы смотрим на вещи не только с другой стороны, но и другими глазами — потому и считаем, что они переменились.

Жан де ЛАБРЮЙЕР.

предзимняя пора

Испортили песню

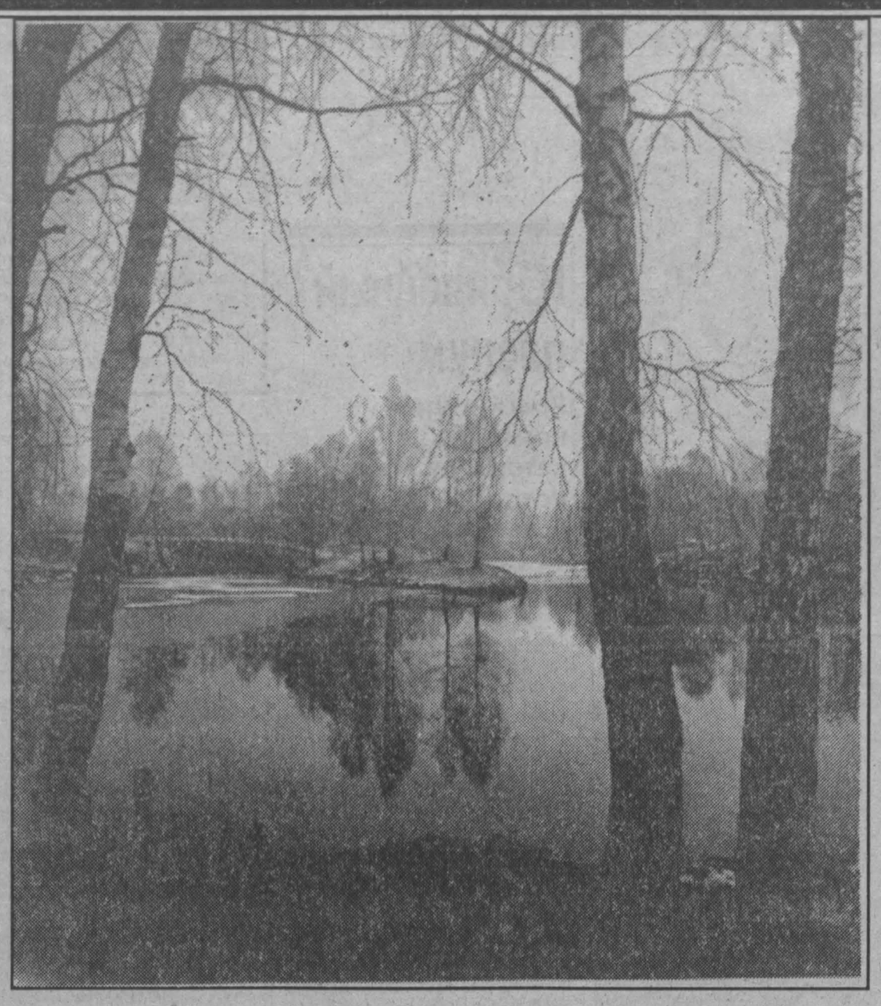

В любое время года березовые рощи, примыкающие к прудам совхоза под названием «Городской», манят к себе горожан. Всего несколько автобусных остановок в сторону от города, и человек попадает под сень леса, где любуется голубой гладью прудов. С давних пор, еще тогда и в помине не существовало плотных жилых массивов так называемого ФПК, у меня тут были заветные уголки. Здесь можно было видеть художников, рисующих в одиночестве свои акварели. И всегда привычны здесь рыбаки. Словно изваяния, застывшие в утренних туманах, их фигуры гармонично дополняют пейзаж, привнося своим спокойствием равновесие.

По привычке побывал я на прудах и в эту осень. Странные изменения поразили меня с первых шагов. Многоэтажный район города подступил вплотную к роще и прудам. Рыбаков заметно прибавилось. Но больше заметилось не это. Деревья, что прилегали к урезу воды, почти все погибли: одни порублены, другие опалены огнем, с третьих содрана кора. А сами пруды превратились в настоящую отвратную свалку. Берега сплошь завалены бытовым мусором. Вода прудов возле кромок берегов просто кишит полиэтиленовой и прочей импортной легковесной тарой. И трудно понять рыбаков: как они могут сидеть возле этого мусора и ловить рыбу?

Говорят, летом, в жаркие дни, здесь загорают и купаются сотни жителей прилегающих районов. Трудно представить себе плавающего в этой массе использованной тары, что гниет и разлагается вдоль берегов. Кто знает, сколько заразы таят в себе эти берега летом?

Но сейчас осень, и я спешу окунуться в красоту осенних лесов. Опавшая листва покрыла пышным ковром все тропы, все закраины прудов и скрыла человеческие грехи. Пруды превратились в широкие голубые скатерти с золотой бахромой по краям. А в лесу на каждом кусте калины висит разноцветный полушалок, желто-зелено-красный с бордовым кружевом. Хочется сорвать какой-нибудь из них и унести домой на память об осени. Но едва прикоснешься к цветастой ткани убранства леса, как зашуршат листья и оголится куст: видишь перед собой гнутые ветви с тяжелыми рубиновыми гроздьями ягод. А цветная шаль — на земле, под ногами! И нет сил ее собрать целиком. Да и незачем. Лучше любоваться вернисажем ярких платков и ковров осени.

В глубине леса у меня припрятаны особые места. Осенью, после затяжных дождей, в неглубоких приямках скапливается удивительная по чистоте вода. В ней, как в зеркалах, отражается по вечерам лес, переходит вся голубизна неба, и тогда кажется, что ты находишься в нереальной невесомости, что плывешь в волшебном пространстве странного небытия. Чудное чувство охватывает все существо, покрывая природное зеркало воды, и трудно понять, откуда оно летит. Снизу ли? Сверху? И где верх? Где низ? Есть только окружающий тебя мир. Есть только гармония бытия. И после этого легко возвращаться домой с обновленной душой.

Но в этом году мне не суждено было испытать это чувство наслаждения осенней природой. Кто-то из садоводов прилегающих здесь участков завалил все приямки с водой мусором и рваной полиэтиленовой пленкой с теплиц. Нет бы убрать весь мусор в специальную яму на участке, ан вывезли в лес, думая, может быть, что гатят дорогу. А на самом деле загадили чистый уголок природы. Испортили песню.

Мне приходится много и часто бывать в окрестных лесах. Там, где к ним прилегают дачные участки, все леса буквально захламлены бытовыми и садовыми отходами. Год от года все больше загаживаются уникальные пригородные боры: рудничный, журавлинский, елыкаевский. А ведь это божий дар городу. Обочины дорог по всем направлениям пригородных маршрутов возле садов сплошь завалены мусором. Даже тайга за Осиновкой и другими притаежными деревушками превращается в мусорные свалки. Поистине, что имеем не храним. Придется плакать, когда потеряем. Если не нынешнему поколению, то последующему. Но это будет уже плачь с проклятиями.

Николай КАРЕВ.
Фото **автора.**

память

Встретились, вспомнили

Состоялась очередная встреча бывших малолетних узников фашистских концлагерей, приуроченная к месячнику пожилых людей и 50-летию со дня окончания Нюрнбергского процесса.

На встречу пришли около 150 бывших узников, уцелевших жертв фашистских репрессий. Участникам встречи были вручены подарки от администрации г. Кемерово. Состоялся концерт художественной самодеятельности. Зрители очень тепло встретили хор клуба ветеранов и фольклорный ансамбль «Сударушка». Автоколонна № 1237 в порядке благотворительности предоставила транспорт для доставки домой участников встречи.

Александр ШУРАЕВ,
председатель Кемеровского отделения Союза бывших малолетних узников фашизма.

г. Кемерово.

новые данные

Преступность меняет лицо

На фоне безудержного роста преступности интересно, что пошло на убыль количество изнасилований. По словам работников милиции и прокуратуры, заявлений от пострадавших стало значительно меньше. Те же, что поступают, как правило, составлены смекалистыми гражданками, преследующими корыстные интересы: шантаж с целью наживы, реже — женитьбы. Другая категория потерпевших — молодые, часто несовершеннолетние девушки, подвергшиеся «нападению» в компаниях друзей или знакомых. И еще один сорт — жертвы непродуманного флирта, воспринятого прямолинейными партнерами как сигнал к действию. Классических изнасилований, к примеру, в Ленинском районе Кемерова за последнее время зарегистрировано два (пострадали девочки четырех и восьми лет).

В чем же специалисты видят причины заметного спада половой агрессии? Как ни печально, но предполагают, что она приобрела скрытые формы. Во-первых, жертву преступления (очень часто любительниц езды на попутках) стремятся по возможности бесследно уничтожить. Во-вторых, сами потерпевшие не очень-то желают обращаться в правоохранительные органы, боятся получить еще больший моральный и физический ущерб: следственные мероприятия, огласка, преследования со стороны насильника.

Парадоксально, но среди ряда причин снижения половой преступности выделяют расцвет проституции. Оставив в стороне моральную и санитарно-гигиеническую сторону вопроса, нельзя не отметить позитивного влияния процесса. Чтобы погасить свой пыл, потенциальному преступнику (не маньяку) достаточно набрать номер телефона соответствующего досуга и договориться.

Алексей БУГАЕЦ.

г. Кемерово.

Спортивный телетайп

По сообщениям корреспондентов газеты, ИТАР-ТАСС

хоккей с мячом

На хоккейной базе команды «Кузбасс» состоялась встреча с губернатором области М. Кислюком. Учитывая проблемы команды, в скором времени впервые отправляющейся за рубеж (в г. Порво, в Финляндию, где состоится престижный турнир), он пообещал клубу поддержку не только в этом турне, но и в чемпионате России.

Соб. инф.

футбол

Первая лига

«Заря» — «Торпедо» (Арзамас) — 1:0.

шахматы

Вничью сыграли в 9-м туре проходящего в Тилбурге международного шахматного супертурнира лидеры - Борис Гельфанд /Белоруссия/ и Лук ван Вели /Нидерланды/, причем у минчанина были черные фигуры. Выступающий за Испанию бывший рижанин Алексей Широв выиграл белыми фигурами на 30-м ходу у венгерской шахматистки Юдит Полгар, ее соотечественник Петер Леко, играя черными, взял верх над французом Жоэлем Лотье. Также черными фигурами англичанин Майкл Адамс победил израильтянина Эмиля Сутовского.

Чемпион мира россиянин Анатолий Карпов вновь завершил партию мирным исходом - на сей раз белыми фигурами с голландцем Йеруном Пикетом. Вничью сыграл и другой россиянин - Петр Свидлер с венгром Золтаном Алмаши /у чемпиона России были черные фигуры/.

После девяти туров, за два тура до финиша по-прежнему лидирует Гельфанд, набравший 6 очков. За ним, отставая на пол-очка, идут сразу три гроссмейстера - ван Вели, Леко и Широв. По 5 очков набрали Адамс и Пикет. У Карпова и Сутовского - по 4 очка. Еще на пол-очка от них отстают Алмаши, Лотье и Свидлер. Замыкает таблицу Юдит Полгар - 3 очка.

☆ ☆ ☆

Трехкратный олимпийский чемпион москвич Алексей Дреев, его земляк Максим Сорокин, победитель Олимпиады-96 Сергей Рублевский из Кургана и челябинец Евгений Свешников, набрав по 4, 5 очка из шести, лидируют в финальном турнире 49-го чемпионата России по шахматам среди мужчин, который проходит здесь по швейцарской системе с призовым фондом 78 тысяч долларов.

На пол-очка от лидеров отстает группа участников, в том числе Александр Халифман из Санкт-Петербурга, москвич Андрей Щекачев и новосибирец Александр Фоминых.

теннис

Аргентинка Габриэла Сабатини, как сообщила местная печать, собирается на предстоящей в четверг в Нью-Йорке пресс-конференции заявить о том, что покидает спорт.

Решение 26-летней Сабатини, любимицы всей Аргентины и имеющей на своем счету победы в 27 турнирах, вызвано спадом в результатах в последнее время. Это обстоятельство отмечают газеты "Насьон" и "Кларин".

"Кларин" цитирует высказывание членов ее семьи, которые заявляют, что "Габриэла покинет большой теннис, в чем мы уверены на 99 процентов".

Сабатини, выступающая в профессиональном теннисе с 1984 года, победила однажды на открытом чемпионате США и дошла до финала Уимблдонского турнира. Аргентинка, некогда третья ракетка мира, теперь занимает лишь 29-е место в мировой классификации.

Как сообщает "Насьон", в редакцию позвонил неизвестный и сообщил, что имеет "очень важное заявление, которое произведет фурор в Аргентине. Это связано с будущим Сабатини". На уточняющие вопросы таинственный собеседник сказал: "Давайте подождем, чтобы она объявила об этом сама".

горные лыжи

Трехкратный олимпийский чемпион итальянский горнолыжник Альберто Томба повредил левое колено и правое запястье во время тренировки на леднике Пассо дель Тонале в Доломитовых Альпах. Томба, мчась по трассе, допустил ошибку и, пролетев по воздуху около пяти метров, упал на лед. Специалисты пока не могут определить степень тяжести травм. Лишь после тщательного исследования будет ясно, необходима ли горнолыжнику госпитализация.

Пока с уверенностью можно сказать, что Томба, решивший еще на сезон продлить свою спортивную биографию, не сможет принять участие в первом этапе нынешнего сезона, который пройдет в будущий уик-энд в австрийском Зольдене.

Кроссворд

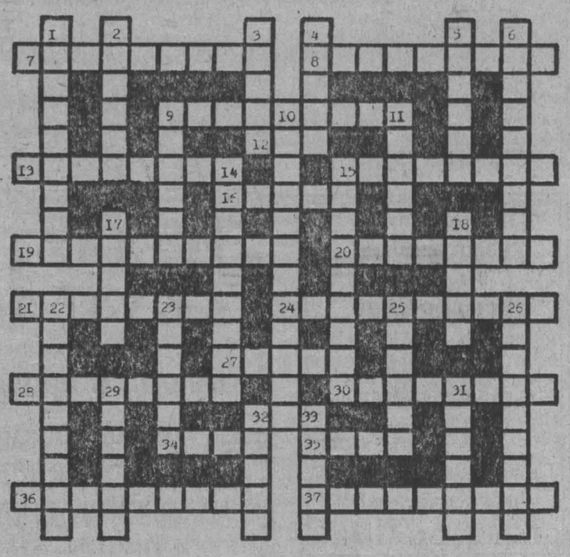

По горизонтали: 7. Опера Д. Верди. 8. Лечебное учреждение. 9. Выдающийся грузинский артист балета 40-50-х годов. 12. Согласие, мир в семье, в дружеских отношениях. 13. Обиходное название протоиерея. 15. Герой телебоевиков, детективной литературы, обладающий необыкновенной силой и ловкостью, внешней привлекательностью. 16. Автор романа «Далеко от Москвы». 19. Устойчивое соотношение между противоборствующими силами. 20. Сковородка с высокими прямыми боками. 21. Стихотворение, речь, созданные сразу, в момент произнесения. 24. Помещение для содержания военнослужащих под арестом. 27. Дульное отверстие ствола орудия. 28. Амплуа актрисы, исполняющей роли подростков, мальчиков. 30. Стойкость и неизменность в чувствах, отношениях. 32. Поднимающиеся вверх летучие продукты горения. 34. Крупная река на Дальнем Востоке. 35. Партия для голоса в опере. 36. Направление в искусстве в конце 19 — начале 20 вв., представителями которого были А. Блок, М. Врубель. 37. Массовое празднество.

По вертикали: 1. Игра в ответы на вопросы. 2. Особые очки. 3. Скоростной спуск на горных лыжах по бугристой трассе. 4. Ядовитая змея тропических стран. 5. Специалист по ремонту электрического оборудования. 6. Фамилия одного из враждующих семейств в трагедии Шекспира «Ромео и Джульетта». 9. Роман Д. Фурманова. 10. Привилегированные кавалерийские части в русской гвардии в 18-20 вв. 11. Ввоз товаров. 14. Инструмент, объединяющий в себе плоскогубцы, кусачки, резак для проволоки и отвертку. 15. Художник из Кузбасса. 17. Курортный город в Краснодарском крае. 18. Кисломолочный напиток народов Средней Азии, Кавказа. 22. Преступления, состоящие в использовании должностными лицами, политическими деятелями своего положения для личного обогащения. 23. Ошибка по рассеянности в письменном тексте. 25. Название Крымского полуострова в средние века. 26. Ржано-пшеничные гибриды. 29. Один из героев фильма «Офицеры». 31. Кусок камня или металла для высекания огня ударом о кремень. 32. Тяжелое событие, переживание. 33. Героиня оперы Римского-Корсакова «Царская невеста».

Ответы на кроссворд, опубликованный в номере за 17 октября

По горизонтали: 1. Пустаг. 4. Прицел. 9. Налогообложение. 11. Троп. 12. Скит. 13. Хребет. 14. Росток. 17. Скафандр. 18. Агентура. 19. Санскрит. 20. Волошина. 21. Букинист. 23. Линолеум. 24. Клавиш. 26. Салгир. 28. Кабриолет. 29. Пояс. 32. Лязг. 34. Реализм. 35. Терапия. 36. Зяблик. 37. Африка.

По вертикали: 1. Пастух. 2. Трап. 3. Грохот. 4. Плейер. 5. Ирис. 6. Ластик. 7. Коловорот. 8. Платина. 9. Номенклатура. 10. Екатеринбург. 15. Анархия. 16. Беллона. 20. «Вольность». 22. Теорема. 24. Каприз. 25. Шкалик. 26. Страна. 27. Регата. 30. Яр. 31. Сеул. 32. Литр. 33. Яя.

Ох уж это безденежье!

Вряд ли полагал Костя Хворов, восьмиклассник осинниковской школы № 5, что так не повезет ему в жизни. Выполнив условия конкурса детской телепередачи «Звездный час», он выслал ответы в Москву с тайной надеждой: «А вдруг!..»

Это вдруг стало реальностью лишь наполовину. Костя правильно выполнил все условия конкурса, прозвучавшие с телеэкрана, и был приглашен в «первопрестольную» для участия в телепередачах «Звездного часа».

Но все уперлось в финансы. Его мама, работница детского сада, уже несколько месяцев не получает зарплату. Отец, недавно ушедший на пенсию с шахты «Капитальная», тоже при расчете не получил денег за работу еще в апреле. Стоит напомнить, что шахта на юге Кузбасса — одна из передовых. Достаточно сказать, что по итогам работы с начала года на ее сверхплановом счету свыше 33 тыс. тонн высококачественного угля. Но как за плановый, так и за сверхплановый уголь потребители не рассчитываются. Потому-то на счете шахты сегодня одни долги. В общем, на «Капитальной» Костиным родителям отказали.

Что же касается управления образования городской администрации, то там набрали парню денег только на дорогу до Москвы, хотя все признают, что он молодец и для Осинников его достижение — большая честь...

Наказала действительность пацана ни за что ни про что, да так жестоко, что расстроился он и заболел.

Анатолий ЦЫРЯПКИН,
корр. «Кузбасса».
г. Осинники.

коротко

Известный актер Александр Калягин избран председателем Союза театральных деятелей России. Такое решение в результате тайного голосования принято на третьем съезде СТД РФ, завершившемся в Москве. «Мне бы хотелось вернуть дух старого ВТО и обеспечить творческую жизнь нашего Союза на основе новых экономических идей», — так определил главную цель своей будущей деятельности новый председатель.

22 октября 1996 года ушел из жизни

ИВАНЧЕНКО Иван Дмитриевич

Иван Дмитриевич прожил нелегкую, но активную творческую жизнь. Служил на границе, работал в органах МВД, а с 1955 года связал свою жизнь с сельским хозяйством нашей области, которому отдал почти сорок лет.

Ивана Дмитриевича отличали прямота и искренность в отношениях с товарищами, принципиальность и преданность своему делу. В нелегкой работе помогали ему неиссякаемая энергия, понимание нового, жизнерадостность, глубокая вера в то дело, которому он посвятил свою жизнь.

Светлая память об Иванченко Иване Дмитриевиче навсегда сохранится в наших сердцах.

Группа товарищей.

КТВ

24 октября

I ПРОГРАММА

6.00 Телеутро
9.00 Новости
9.15 "Новая жертва"
10.00 "Парижские тайны Эльдара Рязанова". Роман Поланский
10.40 Клуб путешественников
11.25 "Старик и журавль". Мультфильм
11.35 Смак
12.00 Новости
12.10 В эфире телерадиокомпания "Мир"
12.55 "Русский транзит". 1-я серия
13.50 "Приключения Запятой и Точки". Мультфильм
14.05 Брэйн-ринг
15.00 Новости
15.15 Монетный двор
15.20 "Город собак"
15.45 Лего-го!
16.10 Тин-тоник
16.40 "Элен и ребята"
17.05 Рок-урок
17.30 "Вокруг света". По страницам передачи "Клуб путешественников"
18.00 Новости
18.20 "Новая жертва"
19.05 Час пик
19.30 Играй, гармонь любимая!
20.00 Удивительные истории в программе "Моя семья"
20.45 Спокойной ночи, малыши!
21.00 Время
21.35 Реклама
21.40 Дастин Хофман и Лоуренс Оливье в триллере "Марафонец"
0.10 "Обоз". Шоу Ивана Демидова
1.00 Новости
1.20 "Пятница, 13"

II ПРОГРАММА

Кемерово

КТВ представляет...

7.00 Час плюс

Канал "Россия"

8.00 Вести
8.25 Утренний экспресс-2
8.53 Деловое предложение
8.55 Эксповестник
9.05 Ретро-шлягер
9.30 "Дорогая редакция..."
9.55 "Санта-Барбара"
10.50 Товары - почтой
11.00 Дети Чечни
11.30 Деловая Россия
12.00 Вести
12.20 "Люди и манекены". Аркадий Райкин в телевизионном худ-.фильме. 2-я серия
13.40 Автограф
13.45 Товары - почтой
13.50 Иванов, Петров, Сидоров и другие
14.29 Деловое предложение
14.30 Цивилизация книги
14.45 "Телефонная линия". Мультфильм
14.55 Магазин недвижимости
15.00 Вести
15.20 "Люди и манекены". Аркадий Райкин в телевизионном худ. фильме. 3-я серия
16.25 Лукоморье
16.50 Там-там-новости
17.05 Месяцеслов
17.15 Блок-нот. Музыкально-информационная программа
17.30 Цикл "Галерея"
17.58 Деловое предложение
18.00 Эксповестник
18.10 Царская ложа

Кемерово

КТВ представляет...

18.35 "Санта-Барбара"
19.25 К Дню автомобилиста
20.00 Вести (РТР)
20.20 Мастеръ-инфо
20.30 Пульс
21.00 Сегодня
21.25 "Династия". Телесериал

Канал "Россия"

22.20 "Луна-парк". Худ. фильм (Россия - Франция)
23.35 Товары - почтой
23.45 Кто во что горазд
0.00 Вести
0.30 Не спи и смотри

III ПРОГРАММА

Телекомпания NTSC

6.00 Программа передач
6.05 Музыкальная программа
6.35 Мультсериал "Еноты"
7.00 "Новости Сибири"
7.20 "Сегодня". Информационная программа
7.55 Программа для женщин "90х60х90"
8.10 "Кузбасс сегодня" (Новости)

Кемерово

КТВ представляет...

8.30 Пульс
9.05 "Самая красивая". Телесериал
9.55 "Осенний шлягер" в Кемерове
10.30 "Женщина в тени". Худ. фильм. 2-я серия
12.00 Урожайные грядки
12.20 Рецепт
12.30 Танцевальный ансамбль "Спектр" (Анжеро-Судженск)
12.45 "Тарзан". 20-я серия
13.15 Пульс

Телекомпания NTSC

13.30 Программа передач
13.35 "Доска объявлений"
13.40 Реклама
13.45 "Новости Сибири"
14.05 "Сегодня на канале NTSC"
14.10 Реклама
14.20 Детективный сериал "СПЕЦИАЛЬНЫЙ ОТДЕЛ"
15.20 "Вы - очевидец"
15.50 Реклама
16.00 С. Маковецкий в фильме В. Хотиненко "МАКАРОВ"
17.40 "Сегодня на канале NTSC"
17.45 Т/с для подростков "СУПЕР-БОЙ"
18.15 Транссибирский рекламный блок
18.25 Программа передач
18.30 Реклама
18.40 "Новости Сибири"
19.00 "Доска объявлений"
19.05 "Гуманитарные новости"
19.15 Реклама
19.25 Т/с "МАРИЕЛЕНА". 127-я с.
20.05 "Сегодня на канале NTSC"
20.10 Реклама
20.20 "Кузбасс сегодня" (Новости)
20.40 "Бобби-хобби"
21.00 Реклама
21.10 Х/ф "КОНЕЦ ОПЕРАЦИИ "РЕЗИДЕНТ". 2-я с.
22.20 Би-би-си МПМ "Удалось!" ("Спартак" Владикавказ)
22.50 Реклама
23.00 "Сегодня". Информационная программа
23.35 "Герой дня"
0.00 Реклама
0.10 Фантастический сериал "ВАВИЛОН-5"
1.05 Реклама
1.15 Тележурнал "Рынок"
1.50 "Уголовный розыск просит помочь"
1.55 Программа передач

Главный редактор А.В.ТРУТНЕВ.

Газета «Кузбасс» учреждена администрацией Кемеровской области и журналистским коллективом редакции. Зарегистрирована Омской региональной инспекцией по защите свободы печати и массовой информации 27.01.94 г., свидетельство о регистрации №54.

АДРЕС РЕДАКЦИИ:
650630, г.Кемерово,
пр.Октябрьский, 28.
Адрес в сети RELCOM:
E-Mail:
kuzbass@kuznews.kemerovo.su

СПРАВКИ: **по рекламе — 52-25-23;**
по письмам — 52-38-23;
по редакции — 52-32-74.

Время подписания номера в печать по графику 20.00. Сдан в печать 19.35.

Собственные корреспонденты: в Междуреченске — 2-82-12, Новокузнецке — 45-97-84, Осинниках — 2-50-72, Прокопьевске — 3-38-86, в Мысках — 2-18-66, Юрге — 2-45-50, Яе — 2-13-67. Телефакс 52-12-10.

Тиражи во вторник и четверг — 21000 (индексы 51901, 31029); субботу — 39400 (индексы 51901, 31029, 31023), среду, пятницу — 15850 (индекс 51901).

Объем 2 п.л. Печать высокая.

Газета набрана и сверстана на компьютерном комплексе газеты «Кузбасс».

По вопросам качества печати звонить по тел. 52-03-34.

Типография издательства «Кузбасс»: 650630, г.Кемерово, пр.Октябрьский, 28. Заказ №198.