R.S.L. KEMEROVO
LIBER
27489

Кемеровская областная научная библиотека
Газетно-журнальный фонд

175 (21728)
20 СЕНТЯБРЯ 1996 г., ПЯТНИЦА
Розничная цена 1000 руб.

ОБЛАСТНАЯ МАССОВАЯ ГАЗЕТА
Кузбасс

Издается
с 7 января 1922 года.

Сибирская летопись, 20 сентября

1795-й. В Санкт-Петербурге родился Никита Михайлович Муравьев, декабрист, один из основателей Союза спасения, член Союза благоденствия, правитель Северного общества; участник заграничных походов 1813-1814 гг.; в 1826 г. был отправлен в Сибирь на каторгу (Читинский острог, Петровский завод); с 1836 г. на поселении в Иркутском округе; умер 10 мая 1843 г. в селе Урик.

1857-й. В Одессе в дворянской семье родился Николай Алексеевич Виташевский, революционер-народник, этнограф; в 1883-1896 гг. после Карийской каторги отбывал ссылку в Якутии; кроме этнографических работ, оставил беллетризованные очерки "Снег выпал", "Якутская палестина", "По тайге за золотом" и воспоминания о народниках И. И. Мышкине, А. В. Долгушине, Д. М. Рогачёве.

1863-й. В Санкт-Петербурге умер первый сибирский романист Иван Тимофеевич Калашников; родился 2 ноября 1797 г. в Иркутске; автор романов и повестей "Дочь купца Жолобова (Из иркутских преданий)", "Камчадалка", "Изгнанники", "Автомат", а также мемуаров.

1899-й. В селе Ермановском Енисейской губернии умер от туберкулёза ссыльный марксист Анатолий Александрович Ванеев; родился 9 марта 1872 г.; в 1893-1895 гг. участвовал в "Союзе борьбы за освобождение рабочего класса", в 1897 г. сослан в Сибирь.

2 стр.

Как живете — можете, пенсионеры?

Экономика и налоги

3 стр.

Чтобы были работа, зарплата, пенсии...

В минувшую среду губернатор Кузбасса Михаил Кислюк и его заместитель по социальным вопросам Ирина Федорова побывали в Ленинске-Кузнецком на открытии нового офиса городского центра занятости и встретились с местными журналистами

Признаться, мы и не ожидали увидеть под крышей такого прозаичного заведения, как биржа труда, вполне добротные апартаменты. Строители из производственно-финансовой фирмы «Наш дом» отделали по европейским стандартам помещение в 600 квадратных метров в кратчайшие сроки — всего за четыре месяца. Как заметил в своем выступлении в торжественный момент разрезания красной ленточки начальник областной службы занятости Юрий Ким, решение проблемы безработицы включает помимо финансовой стороны еще и психологический аспект. Прежде работникам службы занятости приходилось ежедневно принимать по 40-45 человек, в тесном неприспособленном помещении. Никто не учитывал моральные потери безработных, которым их временные трудности в условиях необустроенности, порой, кажутся настоящей трагедией. Сегодня, по крайней мере, внешняя обстановка располагает к нормальной работе с людьми. В текущем году намечается открыть 12 таких офисов, в основном в угольных городах области.

Своеобразным комментарием к работе городского центра занятости явилась организованная в фойе центра мини-выставка продукции камвольно-суконного комбината, фирмы «Одежда», предприятия «Витас», изготавливающего из местного колчедана сувениры, и занимающегося растениеводством и семенами общества «Тагис», открывших при финансовой поддержке центра новые рабочие места или хотя бы сумевших сохранить старые. Причем важно то, что таким образом находится работа для женщин, составляющих 80 процентов городских безработных. Тут же в ходе знакомства рассматривались вопросы развития этих предприятий.

Между тем, если говорить по большому счету, возможности служб занятости сегодня ограничены. Проблема та же, что и повсюду, — неплатежи. Задолженность областному фонду занятости составляет более 145 миллиардов рублей. В итоге не выплачиваются пособия по безработице, не говоря уже о финансировании программы занятости. В Ленинске-Кузнецком, например, двухмесячная задолженность по пособиям, в других городах ситуация хуже. Готовящееся сейчас распоряжение главы администрации области предписывает жесткие меры по поступлению страховых взносов работодателей.

Как следовало из сказанного Михаилом Кислюком в ходе встреч с трудовыми коллективами центра занятости и местных газет, администрация берет курс на поиск финансов для покрытия задолженности по зарплате бюджетникам, своевременной выплате пенсий и пособий. Все это известные следствия неплатежей — главного финансового недуга экономики. Сейчас активно идет работа с правительством по угольному займу Мирового банка. Серьезной представляется идея объединить местные банки и получить таким образом возможность управлять единым бюджетным потоком. Объявлен ряд других мер, к примеру, о сворачивании на полгода региональных программ. Все деньги — на зарплату и пенсии. Похоже, предвыборный период станет временем поворота к насущным жизненным потребностям людей. По словам Михаила Кислюка, главное для него сегодня — добиться согласия и спокойствия в области, остальное приложится.

Татьяна КОЛОКОЛОВА.
г. Ленинск-Кузнецкий.

НА СНИМКЕ: свою продукцию демонстрирует фирма «Тагис».
Фото **Виктора Грызыхина.**

события факты

пресс-служба администрации области

● **Возмутительным действием назвал глава администрации области Михаил Кислюк освобождение из-под стражи преступника Пушкарева, который из огнестрельного оружия ранил сотрудника милиции Олега Чичкова.**

Губернатор приносит извинения кузбассовцам и заверяет, что данный факт будет рассмотрен всеми соответствующими структурами области. Ответственность также понесут те, кто способствовал сокрытию этой информации от губернатора.

● **Сегодня в рабочем поселке Яя был торжественно сдан в эксплуатацию один из важнейших объектов жилищно-коммунального хозяйства, работа на котором контролировалась лично губернатором Кузбасса Михаилом Кислюком.**

В поселке пущена в эксплуатацию новая котельная. Средства на строительство выделены из целевой региональной программы «Развитие и подготовка к зиме жилищно-коммунального хозяйства». Все работы по проектированию и пуску выполнены акционерным обществом «Коммунэнерго» (генеральный директор Петр Куруч) в рекордно короткие сроки — за 2,5 месяца. Восемь новых котлов будут выдавать 9 Гкал/час, и этого тепла хватит для отапливания центральной части рабочего поселка. В другую же часть поселка тепло будет подаваться из районной котельной, в которой тоже смонтировано шесть новых котлов. Сегодня зажгли два из них. Мощность районной котельной после реконструкции увеличена в полтора раза. При работе всех котлов она составит 5 Гкал/час.

● **Вчера глава администрации Кемеровской области Михаил Кислюк встретился с председателем аграрной партии России Михаилом Лапшиным.**

В ходе беседы губернатор рассказал о стратегии развития сельского хозяйства Кузбасса, которую областная администрация реализует с 1992 года. Это прежде всего применение высоких технологий, что вызвало поддержку лидера аграрников России.

Оба сошлись во мнении, что в России, к сожалению, фактически отсутствует общегосударственная политика развития сельского хозяйства. Это ведет к преступному разложению экономики села, что, в конечном итоге, подрывает национальную безопасность страны. Михаил Кислюк заявил, что он заинтересован в сильной позиции аграрной партии в Кузбассе, но для этого на местах должны быть авторитетные руководители отделений этой партии, которых в нашем регионе, по его мнению, к сожалению, нет.

После беседы губернатор вместе с гостем побывал в сельских хозяйствах «Суховский» и «Береговой», а сегодня они посетят «Краснинский», чтобы Михаил Лапшин на местах посмотрел, как осуществляется принятая стратегия технического перевооружения сельскохозяйственного Кузбасса и, в частности, выполняется программа «Фата».

● **Распоряжением главы администрации Кемеровской области (№ 827 от 17.09.96) утвержден состав региональной энергетической комиссии.**

В нее вошли представители управления жилищно-коммунального и дорожного хозяйства АКО, управления цен АКО, Кемеровской железной дороги, АО «Кузбассэнерго», территориального управления комитета по антимонопольной политике и АО «Новокузнецкий алюминиевый завод». Председателем назначен первый заместитель главы администрации Кемеровской области Анатолий Пронин.

Одним абзацем
о важном и интересном

В среду секретарь Совета Безопасности России Александр Лебедь сообщил, что премьер-министр Виктор Черномырдин на этой неделе собирается принять участие в переговорах с чеченскими сепаратистами. Стороны предпримут попытки разрешить конфликты, возникающие на пути к миру. Если Черномырдин примет участие в переговорах, это будет знаком готовности российского правительства разрешить проблемы, осложнявшие миротворческий процесс, и первым случаем, когда в переговорах участвует официальное лицо выше Лебедя, передает CNN.

На выборах в Боснии-Герцеговине Алия Изетбегович победил в президентской гонке, обойдя Момчило Крайсника, возглавлявшего сербское движение независимости. Окончательный подсчет голосов показал, что Изетбегович получил 729034 голоса, Крайсник — 690373. На третьем месте оказался кандидат от боснийских хорватов Кресимир Зубак, набравший 342077 голосов. Эти три представителя основных этнических групп Боснии и составят ее новое правительство. Специальный представитель ООН Элизабет Рен настойчиво призвала принять результаты выборов, несмотря на несовершенство процедуры. «Нет времени медлить с миротворческим процессом», — сказала она во вторник. (НА СНИМКЕ: Алия Изетбегович (фото Ассошиэйтед Пресс).

К исходу шестнадцатых суток голодовки энергетиков на Приморской ГРЭС медики предупредили персонал станции о возможности летального исхода. Тем не менее, как сообщил корр. ИТАР-ТАСС председатель профкома электростанции Владимир Муржак, также принимающий участие в этой акции протеста, «голодовка будет продлена, даже если люди, требующие справедливой и своевременной оплаты за свой нелегкий труд, будут умирать в цехах, у рабочих мест. Может быть, тогда на нас наконец-то обратит внимание федеральное правительство и руководство РАО «ЕЭС России».

В среду начался отъезд 3500 американских солдат с военной базы Форт Худ в Техасе в Кувейт. Формально их задачей является помощь в обучении кувейтских солдат, но они могут быть использованы и для военных действий. 1200 солдат из Форта Худ уже проходят учения в Кувейте. Тем временем администрация Клинтона послала новую дипломатическую ноту, содержащую предупреждение о недопустимости угроз со стороны Ирака американским войскам или соседним государствам. Это второе предупреждение за последние десять дней, передает CNN. (НА СНИМКЕ: среда, утро. Американские солдаты прощаются с близкими (снимок любезно предоставлен агентством KRIV).

За проведение в России денежной реформы высказался председатель подкомитета по банковскому законодательству Комитета Госдумы по бюджету, налогам, банкам и финансам Павел Медведев. В интервью корр. ИТАР-ТАСС он подчеркнул, что денежная реформа в России необходима, так как в стране «практически остановлена инфляция», а это обстоятельство создает благоприятный фон для деноминации рубля в соотношении 1:10000.

Вчера «Кузбасс» опубликовал информацию, полученную от председателя обкома профсоюза коммунальщиков В. А. Семенова, о том, что на переговорах главы Кемерова с бастовавшими водителями трамваев В. В. Михайлов пообещал им погасить долги по зарплате за июнь. Позвонивший вчера в редакцию Владимир Васильевич Михайлов полностью опроверг информацию о такого рода обещаниях.

В среду в Кемерове трое неизвестных в масках (одна из них женщина) обманным путем, представившись работниками ЖЭКа, ворвались в квартиру гражданки Югославии Марии Д., представителя югославской строительной фирмы «Компас-Кузбасс» по Сибири, связали, лентой заклеили глаза и похитили валюту, видеоаппаратуру, золотые и меховые изделия на сумму 100 млн. рублей. Ведется поиск преступников.

КУРСЫ ВАЛЮТ (ЦЕНТРОБАНК)

$ **20 сентября**

официальный курс — 5382 рубля

погода

СЕНТЯБРЬ

20 сентября.
Восход 7.57. Заход 20.20.
Долгота дня 12.23.

Первая четверть 15.24
Восход 15.20. Заход 23.43.

Из центра по гидрометеорологии сообщают:

21-22 сентября. 21-го местами небольшие дожди, 22-го без осадков. Ветер западный умеренный. Температура ночью +3...+8°С, местами до -3°С. Днем +9...+14°С. 21-го местами до +19°С.

наши корреспонденты передают

- **Что шахту — мир остановят**
- **Казна слезам не верит**
- **Самостийному бизнесу конец**
- **Барак еще пригодится**

Дина КАЛИТИНА
Прокопьевск

Почти двое суток простояла шахта имени Дзержинского.

Неизвестные пытались вырубить кусок кабеля, обеспечивающего работу центрального водоотлива и одного из вентиляторов. Однако воспользоваться плодами своего труда злоумышленникам не удалось. Удар топором по кабелю, находившемуся под высоким напряжением, вызвал короткое замыкание, а затем пожар. Когда же энергетики решили подключить водоотлив и вентилятор к резервной подстанции, то обнаружили, что и здесь уже поработали медные старатели, вырубив и утащив кабель. Из-за простоя шахта потеряла пять тысяч тонн топлива.

Раиса ДАНИЛОВА
Юрга

Митинг и часовая предупредительная забастовка работников здравоохранения прошли на одной из улиц города.

Ситуацию в городском здравоохранении все характеризуют, как взрывоопасную. Сейчас ведутся переговоры, работает примирительная комиссия, готовятся документы в трудовой арбитражный суд. Не исключено, что после всех этих предусмотренных законом процедур, юргинские медики перейдут на забастовочный режим работы, оказывая только экстренную помощь. Заложниками же станут пациенты, да и сами медики. И неизвестно, на какое время. Денег в городской казне нет. А те жалкие крохи, что появляются на счете горадминстрации, приходится в первую очередь отдавать коммунальщикам.

Владимир ВАСИЛЬЕВ
Киселевск

Акционерная инвестиционная компания «Соколовская» взяла под контроль продажу угля всеми своими дочерними предприятиями, организовав единое управление сбыта.

Специалисты АИК объяснили этот шаг тем, что, пытаясь выйти из ситуации неплатежей, каждое из десяти акционерных обществ стремилось продать уголь по любым, пусть демпинговым ценам. Централизованный сбыт топлива позволит, по мнению руководства «Соколовской», находить солидных потребителей, заключать долговременные выгодные сделки, исключить имевшиеся злоупотребления.

Лариса ЕГОРОВА
Яя

Кажется, в скором времени Яя не узнает одну из своих «достопримечательностей» — деревянный жилой барак постройки начала 50-х годов.

Семь лет назад некогда многоквартирный барак списали, но две семьи продолжали в нем жить. Ни снести, ни капитально отремонтировать этот архитектурный шедевр все это время не представлялось возможным по одной известной всем причине: в бюджете нет средств. Но появились предприимчивые люди и заключили с районным комитетом по управлению госимуществом договор, решивший дальнейшую судьбу здания. После реконструкции здесь разместился швейный цех, центр поддержки предпринимательства и клуб дельтапланеристов. А за право пользоваться зданием его новые хозяева должны обеспечить пока проживающих в бараке людей добротным жильем. Одна семья квартиру уже получила.

Завтра в «Кузбассе»:
- «Спортарена»;
- «Сад и огород»;
- программа телевидения на неделю.

Вниманию читателей газеты ОБЛАСТНАЯ МАССОВАЯ ГАЗЕТА **Кузбасс** Издается с 7 января 1922 года.

В сентябре вы можете подписаться на газету «Кузбасс» на первое полугодие 1997 года по прежней цене. Связисты и журналисты «Кузбасса» решили не повышать подписную цену.

международная конференция

«Расшивку» неплатежей не нашли

Второй — заключительный — день гости международной научно-практической конференции «Реформирование экономики региона: опыт, проблемы, перспективы» начали с работы секций. Обсуждение насущных экономических проблем велось в пяти секциях.

Секция 1 — «Методологические и теоретические основы реформирования экономики региона в ходе становления рынка».

Секция 2 — «Реструктуризация угольной промышленности и преобразования в региональном хозяйственном комплексе».

Секция 3 — «Становление регионального рынка».

Секция 4 — «Качество жизни населения региона».

Секция 5 — «Сервисная и организационно-экономическая деятельность вузов по обеспечению реформ в регионе».

На заключительном пленарном заседании подвели результаты работы всех секций и общий итог конференции. Специальное жюри обнародовало итоги конкурса на лучшую научно-исследовательскую работу по теме конференции. На соискание денежных призов участники представили 14 докладов. Как было заявлено, **все работы носят узкоспециальный характер, не решают главных на сегодня финансовых вопросов, проблемы неплатежей, потому призовой фонд в 68 миллионов рублей с общего одобрения решили вернуть обладминистрации на затыкание социальных дыр.**

Были приняты общие рекомендации научного форума, которые после учета дополнений, поправок и критики в окончательном, доработанном виде разошлют всем заинтересованным лицам и ведомствам.

Оргкомитет успел издать к началу данного форума тезисы представленных заранее докладов участников в трех книгах. Об их важности для ученого и практика, что, как было сказано, не все журналисты оценивают должным образом, также напомнили под занавес научно-практического мероприятия.

Стоит особо остановиться на сообщении, которое сделал на заключительном общем заседании представитель Министерства экономики. Его выступление посвящалось анализу и перспективам вексельного обращения. Как известно, векселя в регионах возникли в виде местных суррогатных денег в условиях острой нехватки оборотных средств. Местные и региональные администрации выпускали векселя под будущие доходы. Эти ценные бумаги, кстати, обращались чрезвычайно быстро. В России возник уникальный опыт — позитивный и негативный — работы с ними.

Минэкономики, используя его плюсы и минусы, совместно с региональной властью выдало на-гора идею — создать универсальный инструмент по расчетам, который был обозначен оратором как финансовый вексель. Такой вексель будет обращаться по цепочке между основными производителями угля, энергетиками, железнодорожниками и бюджетом.

Для работы с этими бумагами создан специальный вексельно-энергетический консорциум, в который войдет, в числе прочих, «Кузбассоцбанк». Поэтому данный вексель будет обеспечен «живыми» деньгами. Его можно передать, погасить, отоварив дензнаками, использовать как плату в счет местных налогов.

Таким образом, если он будет обращаться достаточно быстро, то это поспособствует как бы увеличению денежной массы в регионе без дополнительной эмиссии.

Отвечая на вопросы, высокий гость раскрыл данные о том, что **на октябрь в стране готовится серьезная денежная эмиссия.** И еще очень любопытная информация прозвучала в его исполнении. Оказывается, никто сегодня не в состоянии точно оценить денежные средства, которые обращаются в регионе. Но, по прикидкам, в Кемеровской области денег имеется в 3-4 раза больше, чем требуется для уплаты всех налогов и заработной платы. А вот экономическая система работает неэффективно.

Получается, что дело за тем, как заставить платить. Тогда, выходит, правильно давят силовыми методами на необязательных партнеров — потребителей?..

... Достигла ли конференция целей, которые перед ней ставились организаторами? В ближайшие месяцы все кузбассовцы это ощутят по своему экономическому уровню, который либо прекратит падать, либо продолжит падение в пучину кризиса.

Вашему корреспонденту удалось побеседовать с некоторыми зарубежными учеными, приехавшими в Кемерово. Об этом в ближайших номерах.

Валерий ПЛЮЩЕВ.

У занимающих посты больших господ
Нет в жизни радостей от множества забот,
А вот подите же: они полны презренья
Ко всем, чьи души червь стяжанья не грызет.

Омар ХАЙЯМ.

рядом с нами

Как живете-можете, пенсионеры?

Рис. Александра Маркелова.

Ежедневно в почтовых отделениях толпятся пенсионеры, донимая связистов одним и тем же вопросом: когда принесут пенсию? Графикам никто не верит, что понятно. Все они давно сдвинуты, так как поступление пенсионных денег постоянно задерживается. Вот и сентябрь наступил, а большинство стариков все еще ждут деньги за июль. Пока в Новокузнецке их получили лишь 17 процентов пенсионеров.

Как и чем живут они? Находят ли выход из трудной ситуации?

В собес за справкой пришла Г. И. Максимова.

— Ой, какая у вас маленькая пенсия! Обратитесь за помощью, — посоветовала инспектор.

Галина Ивановна выслушала совет, но обращаться никуда не стала, рассудив, что другие в помощи нуждаются куда больше. Да и не в ее правилах ходить по инстанциям с протянутой рукой. К тому же ее муж, Владимир Иванович, хоть и вышел недавно на заслуженный отдых, а трудиться на заводе продолжает. Был помоложе, ждал этого часа, думал вволю насладиться свободой, почитать, смастерить то, к чему душа лежит. Но жизнь распорядилась по-другому.... А руки у Владимира Ивановича поистине золотые: за что ни возьмется, все сделает в лучшем виде. Может починить часы, швейную машинку, обувь. Впрочем, всех его умений и не счесть. Мастерица на все руки и Галина Ивановна. Связать, сшить — это ее забота. Зимняя. А летом все время проводит на мичуринском участке. Чего только не выращивает там! В ответ на вопрос, как хватает на все силы, только смеется.

— Люблю свой сад. Может, он и дает мне бодрость и энергию...

Родилась Галина Ивановна в деревне. С раннего детства трудилась. Подросла, выучилась на воспитательницу и почти всю жизнь проработала в детском саду. В наследство от матери, женщины мудрой, хоть и не кончавшей никаких университетов, получила одну-единственную заповедь: «Всегда и во всем надейся только сама на себя».

С первым мужем Галине Ивановне не повезло. Он хоть и любил ее и маленькую дочурку, но взваливать на свои плечи жизненные тяготы не спешил. Намаялась она с ним до слез и боли в сердце. Долго терпела, надеялась. Потом все же решила расстаться. Вскоре встретила хорошего человека, вышла за него, и, как выяснилось со временем, удачно. Мир, тепло и уют получили постоянную прописку в этой семье. И хоть не суждено было Галине Ивановне и Владимиру Ивановичу иметь общих детей — не те уж годы, родными и близкими стали дети от первого брака — и его, и ее. Так и живут их радостями и тревогами, еще и помогают чем могут в это нелегкое, сложное время.

...А вот Елена Федоровна Лазарева осталась одна-одинешенька на всем белом свете. Была и у нее когда-то крепкая, дружная семья. Но умер сын, так и не успев жениться, через год не стало мужа. Первое время, чтобы отвлечься от горя, занималась общественной работой, не разгибая спины, трудилась на мичуринском. С годами пришлось оставить и то, и другое.

— Не стало участка, и в доме как-то пусто да и голодно сразу показалось. Но потом свыклась и с этой потерей, — вспоминает Елена Федоровна. — А куда деваться? Выкручиваюсь. Получу свою мизерную пенсию и сразу делю на несколько частей: за квартиру, в «загашник» и на продукты. Куплю на месяц ведро картошки, килограмм вермишели чтобы хватило по горсточке в суп, крупы какой-нибудь, полкило жиров и столько же сахара. Чуть-чуть мяса, хоть понемногу в тот же суп, просто для запаха. Буханки хлеба мне хватает на три дня. Многие удивляются, что не трачу деньги на лекарства. Но у меня метод лечения один — травами. Какие сама насобираю, но больше подружки снабжают.

— А разве не хочется чего-то вкусненького? — осторожно «подкидываю», может, не совсем тактичный вопрос.

— Как же? Конечно, хочется, — охотно отвечает Елена Федоровна. — Но про то знаем лишь я да моя подушка. Ей, по ночам, одной выплакиваю свои «хотения». Когда стали пенсию задерживать, меня выручали деньги, взятые из «загашника», я их еще «похоронными» называю. Но теперь и они иссякли. Одалживать не люблю. Долги отдавать надо. А из чего?

Развлечений у Елены Федоровны, считай, никаких. Разве что телевизор посмотреть да погулять во дворе.

— Во дворе всегда одно и то же. Как ни выйдешь, а уж там бабок-мечтательниц на скамейке — что куриц на насесте, — смеется Елена Федоровна. — Спрашиваю, о чем шумите, девочки? Оказывается, рассказывают друг другу о своих мечтах. Одной хочется ковер, другой — хрустальные рюмочки, третьей — часы настенные с какой-то крутящейся фигуркой. Интересно, что желания их часто меняются, словно у молодых. Лишь Петровна, моя соседка с верхнего этажа, такая же одинокая как я, второй год твердит, что хочет ботинки из нубука. В душе я ее жалею, а вслух говорю, чтобы сходила купила, а не сидела в своих растоптанных, видавших виды туфлях.

Елена Федоровна поведала, что любит вспоминать смешные случаи из своей жизни, именно смешные, а не грустные. К примеру, из юности. Она хоть и пришлась на войну, забавного было в ней немало. Ее односельчане (а жила Елена Федоровна тогда на брянской земле) уходили в партизаны. Ушла с ними и она. Правда, в боях участия не принимала.

— Помню, как впервые заступила на пост, — вспоминает она. — Стояла тихая, теплая летняя ночь. В лесу ни звука. Вдруг послышался шорох, затем — тяжелые шаги. Крикнула в темноту: стой, кто идет?! Ответа никакого, а шаги все ближе. Чувствую, у меня от страха волосы на голове дыбом встают. Но держусь, не паникую и делаю все по правилам, как учили. А это значит, трижды интересуюсь, кто все-таки идет. Когда и на последний мой вопрос ответа не последовало, выстрелила в темноту. Как потом выяснилось, выстрел получился метким. Но об этом узнали потом, а сначала был большой переполох, думали, фашист подкрался. Однако оказалось, что была это всего лишь корова. Заблудилась бедняга. Надо мной посмеивались, но за бдительность отметили.

— Думаешь, случайно я тебе рассказала этот эпизод? — спросила на прощание Елена Федоровна. — Нет. Хотела обстановку разрядить, а то что-то невеселая получилась у нас беседа. А вообще, не помогай мне все эти трудные годы предприятие, откуда ушла на пенсию, я бы давно ноги протянула. Но в этом году и оно обеднело. Выходит, что ждать помощи неоткуда...

Действительно, долгие годы почти на каждом предприятии города забота о ветеранах была определена отдельной строкой в коллективном договоре. Неработающему пенсионеру ежеквартально выплачивали денежное пособие, обеспечивали по льготным ценам продуктами, топливом. Сегодня все это в прошлом, нет средств даже у большинства промышленных гигантов.

Бесспорно, положение, когда пожилые люди вынуждены надеяться на огород, детей, производство, нельзя считать нормальным. Но что иное предложите?

Светлана ГИБНЕРС,
корр. «Кузбасса».

г. Новокузнецк.

ситуация

Запсиб: легендарный и сам не свой

• Кемеровский арбитражный суд принял новое решение по уже удовлетворенному им иску Кредобанка к АО «Западно-Сибирский металлургический комбинат». Отменено прежнее решение об установлении контроля банка над отгрузкой продукции Запсиба.

Заняв в свое время у московских финансистов 400 миллиардов рублей, Запсиб уже оплатил кредитору 1,5 триллиона и все равно остался должен еще 600 миллиардов. Представители комбината заявили, что попытка финансовой структуры подмять под себя крупнейшее в регионе предприятие — не первая. Предшественниками Кредобанка в этом деле были известные всей России почившие в бозе «Хопер» и «МММ». Пока нет речи о похожей судьбе Кредобанка, но, судя по публикациям в экономической прессе, и он находится на «верном пути» в небытие. Иначе нечем объяснить массированное наступление банка на комбинат, фактически являющийся для него курицей, несущей золотые яйца.

Принятое арбитражным судом, а затем отмененное решение в пользу Кредобанка вылилось для экономики предприятия в многомиллиардные потери. Ни Кредобанк, ни, тем более, арбитраж компенсировать их не будут. По некоторым сведениям, уже высказываются идеи об объявлении предприятия банкротом, что дает ему полуторагодичную передышку в борьбе с банкирами.

• Часть трудового коллектива Запсиба отправлена в отпуск до ноября.

Во время этого вынужденного отдыха они будут получать две трети оклада: тариф и районный коэффициент. Пойти на такой шаг администрацию комбината вынудила необходимость жестких финансовых ограничений.

Два месяца будет гулять часть работников отделов заводоуправления, инженерных центров, лабораторий, хозбригад производства. В это же время принято решение: после того как будет выдана полностью зарплата за апрель и май, зарплата за июнь-июль резервируется. Следующая будет выдана только за август.

Руководство ЗСМК планировало к сентябрю погасить долги по заработной плате, тянущиеся с прошлого года. Но меры, которые принимали на Запсибе (экономия энергоресурсов, внедрение новых технологий), не дали результата из-за постоянного роста тарифов на электричество, тепло, газ и железнодорожные перевозки. Поэтому дирекция и совет профсоюза АО пришли к такому нелегкому решению. Это, по их мнению, позволит приблизиться к сроку фактической выдачи зарплаты за август. Зарезервированная же заработная плата за два месяца будет индексироваться.

Агентство «Наша газета — Кузбасс».

ситуация

Эффект короткого одеяла

Когда работников образования, сидящих на хлебе с водой, призывают проявить сознательность, не бастовать, потерпеть, всегда хочется спросить: сколько потерпеть — неделю, месяц, год? Когда наступит долгожданный день полного избавления от унизительного выпрашивания заработанного? Если бы был указан точный срок, по истечении которого... — дотянули бы без разборок до «красного числа» на крапиве.

Забастовка ни для кого не мед. Она ломает привычный ритм жизни, умножает конфликтные ситуации. Эффективность ее низка, а итоги, если учесть разрушительные последствия, чаще бывают «минусовыми»: жизненные возможности шахт сокращаются; ломаются школьные программы; дети перестают воспринимать учебу как обязательное условие бытия; больные теряют веру в милосердие, врачи становятся клятвопреступниками. В общем, распадаются основы жизни.

Так дайте трудящемуся человеку цивилизованный метод борьбы за свои права. «Он есть, — отвечает чиновник, — таким методом является суд». «Да, это то, что надо», — облегченно вздыхает шахтер...

Горняки пятого участка шахты «Бирюлинская» нынче в июне обратились в суд с иском о взыскании долгов по заработной плате за февраль, март, апрель. В июле таким же путем они потребовали индексации зарплаты за 1995 год. В августе шахтеры подали заявление о взыскании заработанного за май, июнь, июль. Чего им удалось добиться? Решения суда в свою пользу, ареста части имущества предприятия — и все. Зарплату за февраль и март истцы получили в одно время с остальными работниками шахты, которые к помощи суда не прибегали, после того как посредник перечислил деньги за реализованный уголь прямиком в Сбербанк.

Интересен и такой факт: с пятого участка «Бирюлинской» июньских заявлений в суд было 16, июльских — 6, августовских — 2. Люди разочаровались и в судебной защите своих прав. Пока лишь эти, уже испытавшие силу и бессилие закона. В целом тенденция по Березовскому обратная. В суд и прокуратуру заявления, касающиеся несвоевременной оплаты труда, идут потоком. В городском суде с января по август их зарегистрировано 406. Почти все иски удовлетворяются. Сложности возникают лишь с индексацией долгов по заработной плате. Без повышения размера минимальной оплаты труда она не проходит.

Надежда с помощью суда получить заработанное быстрее, чем при молчаливом ожидании, побуждает работника пойти на решительный шаг. И он преодолевает психологический барьер, за которым оказывается, как на ринге, лицом к лицу с родной администрацией. Победа действует на его увядшее чувство собственного достоинства подобно живой воде. Но тем тяжелее последующее разочарование.

А оно почти неизбежно. **Руководители не торопятся исполнять решения суда.** Шахта «Первомайская» таким образом задолжала взыскателям 800 миллионов рублей, шахта «Бирюлинская» — 100 миллионов. «Самый махровый» должник, по выражению председателя горсуда И. В. Першиной, — акционерное общество «Березовскшахтострой». Бывшие работники этой названной последней организации требуют выплаты зарплаты за 1995 и даже 1994 годы.

Заместитель прокурора Березовского С. П. Бабынин считает, что эффективного механизма принуждения к исполнению решений суда по выплате заработной платы нет. Судебный исполнитель, работая с той или иной организацией, имеет дело лишь с тем, что на виду: с пустыми расчетными счетами, с недвижимостью, без которой предприятие не сможет нормально работать и которую трудно реализовать. Руководитель вроде бы ничего не скрывает. На вопрос, почему не исполнено решение, отвечает стандартно: «Нет средств». И нет оснований обвинить его в обмане, если имеется лишь подозрение в том, что предприятие прячет счета. Не ухватиться и за то, что организация пользуется «своими» средствами через посредника. «Иначе нам зарплаты вообще не видать», — говорят директора.

— Исполнение решения — это основная проблема сейчас, — считает И. В. Першина. — Во-первых, она связана с неурегулированностью законов; во-вторых, с материальными и организационными трудностями. Мы не имеем возможности получить все сведения о счетах предприятий. Я думаю, что часть счетов скрыта. Возможно, что они действующие. Но мы такой информацией не располагаем. Поэтому в нашем арсенале остается лишь обращение возмещения на имущество должника. Но это тоже не простая процедура. Руководители нередко чинят препятствия. А мы ничем не обеспечены для проведения своих мероприятий. Каждый раз вынуждены просить у начальника ГОВД милиционера. У нас нет транспорта, чтобы вывезти имущество, нет хранилища для его складирования. Мы не имеем специалиста для изучения потребительского спроса. А ведь прежде чем арестовывать имущество, нужно знать, что можно реализовать и по какой цене. Даже на объявления о торгах у нас нет ни рубля. **Практика показывает, что исполнением решений судов должны заниматься особые структуры, обеспеченные всем необходимым. И правовыми актами тоже.** Летом из кассы шахты «Первомайская» мы изъяли 48 миллионов рублей. Действия судебного исполнителя обжалованы. Наш суд посчитал их законными, и теперь жалобу будет рассматривать областной суд. В такой обстановке и работаем.

К трудностям исполнения решений прибавляется неуверенность в необходимости их скорейшей реализации любым путем. Четверо преподавателей школы искусств обратились в суд с исками о взыскании зарплаты за май-июль 1996 года. Суд принял решение в их пользу. Судебный исполнитель проверил расчетный счет школы — денег не оказалось. Оформление инкассовых поручений, действующих не дольше трех дней, тоже ничего не дало. Тогда судоисполнитель обратил внимание на школьный инвентарь, наиболее ценную часть которого составляют музыкальные инструменты. Но не поднялась на него рука. Да и сами взыскатели категорически отказались от решения вопроса о взыскании заработной платы путем распродажи, по сути, самой школы.

В августе на счет школы искусств через отдел культуры городской администрации четыре раза поступало по 2,5 миллиона рублей. Наверное, эти суммы могли быть арестованы, но что бы это дало? Всех десяти миллионов не хватило бы на погашение долгов взыскателей. Совсем без денег остались бы остальные работники школы. Возможно, что и некоторые из них подали бы заявления в суд. Одним словом, во всей остроте проявился бы эффект короткого одеяла.

Он уже накалил обстановку в коллективе. Преподаватели-заявители требуют свой законный заработок, теперь уже и на основании решения суда, а директор школы Л. И. Ярошевская, получая из городского бюджета жалкие суммы, пытается материально поддержать всех работников, и особенно тех, кому неоткуда ждать помощи.

— В августе в первую очередь выдали деньги одиноким преподавателям, молодым специалистам, — говорит она. — Остальные получили по 200-300 тысяч рублей, в том числе и директор. Нелегко всем. Я не сержусь на жалобщиков, они ведь тоже правы. Это классные специалисты, которым надо хорошо платить. Но из чего? Судебный исполнитель меня спрашивает: «Почему не выполняете решения суда?». Да потому, что не могу, не в состоянии.

Судоисполнитель и сам это понимает. Обнаружь он у директора апартаменты, утопающие в роскоши, — не дрогнула бы рука... Пример школы искусств типичен для бюджетных организаций и многих других. Суды и рады бы помочь страдающим от безденежья работникам, да только общественные условия сводят на нет все их усилия, а то и грозят повернуть их против ищущих защиты людей. На деятельность судебных органов так же, как на работу налоговой инспекции, полиции, накладывают свой отпечаток сегодняшние социально-экономические противоречия. И всецело надеяться на эти службы в решении крупных социальных проблем также нелепо, как на собственную шевелюру при попытке вытащить себя родимого из болота.

Юрий МИХАЙЛОВ,
корр. «Кузбасса».

г. Березовский.

300-летию Российского флота

Подвиг — в 45-м, Звезда Героя — в 90-м, а памятник — сейчас

Долгие годы подвиг участника Великой Отечественной войны, командира подводной лодки «С-13» Александра Ивановича Маринеско (1913-1963) не был по достоинству оценен соотечественниками, а вокруг имени легендарного капитана не утихали страсти, ходили небылицы.

30 января 1945 года Александр Маринеско со своей командой торпедировал немецкий лайнер «Вильгельм Густлов» водоизмещением 25 тысяч тонн, на котором находилось около пяти тысяч гитлеровцев, из них 1300 подводников. А через несколько дней — 10 февраля — экипаж подлодки «С-13» отправил на морское дно еще один транспорт противника, на сей раз это был «Генерал фон Штойбен» водоизмещением 14660 тонн. Сразу же после этих событий по распоряжению Гитлера Маринеско был включен в список «личных врагов фюрера».

В послевоенные годы подлодка продолжала нести службу в составе Краснознаменного Балтийского флота и затем тихо в 1958 году была разобрана на металлолом. Вскоре, в 1963-м, ушел из жизни и сам командир «С-13» капитан 3-го ранга А. И. Маринеско.

Лишь 5 мая 1990 года Маринеско был посмертно награжден Золотой Звездой Героя Советского Союза. А в год 300-летия Российского флота усилиями оставшихся в живых членов экипажа легендарной субмарины на Богословском кладбище в Санкт-Петербурге на могиле героя-подводника был установлен бронзовый бюст.

НА СНИМКАХ: бронзовый бюст А. И. Маринеско на его могиле в Санкт-Петербурге. Автор — скульптор В. Приходько; Центральный военно-морской музей в С.-Петербурге. У стенда, который посвящен подвигу А. И. Маринеско.

Фото **Алексея ВАРФОЛОМЕЕВА.** «Фото-Новости».

прошу опубликовать

Уточнение к статье «Такая им досталась доля»

В областной газете «Кузбасс» №137 за 27 июля 1996 года в разделе «за столом руководителя» опубликована статья «Такая им досталась доля». Считаю, что факты данной статьи в части, касающейся объединения «Облкемеровоуголь», руководства города Калтана, госбанка, изложены неверно. Объединение «Облкемеровоуголь», руководители города Калтана, руководство филиала «Кузбасспромбанка» г. Осинники оказывают коллективу шахты «Северный Кандыш» посильную помощь. Кроме того, пекарня на шахте работает не четыре, а два года. Дотации от государства коллектив шахты также получает.

Владимир ЧИСТЯКОВ,
президент АООТ шахты «Северный Кандыш».

болото

Долгострой: как ни мучился, умер

К 10-летию когда-то планировавшегося, но так и не состоявшегося пуска в эксплуатацию Мысковский комбикормовый завод подходит в уже привычном для себя подвешенном состоянии. Как его ни называй — жертвой ускорения, долгостроем, ясно одно: недостроенное предприятие проектной мощностью 630 тонн комбикормов в сутки никому особенно не нужно, а что не вошло оно в строй, так это даже к лучшему, учитывая нынешнюю экономическую ситуацию. Но вот Москва вверила судьбу этого федерального объекта в руки Кузбасса. Однако необходимые для окончания строительства 15 млрд. рублей в нашей области, не говоря уже о Мысках, не нашли.

Администрация Мысков ходатайствовала о передаче долгостроя в муниципальную собственность, облкомитет по управлению госимуществом дал на это «добро».

Остаточная стоимость завода — 87,2 млрд. рублей. Городу бы радостно ахнуть от такого сокровища. Но никакой эйфории горадминистрация не испытывает. Завод никто не купит. Использовать по прямому назначению сданную еще семь лет назад первую очередь завода, куда входили элеватор на 50 тысяч тонн, АБК, объекты энергетического, коммунального хозяйства, уже порядком обветшавшие и растасканные, город не в состоянии. Решено поэтому разместить там муниципальное ЖКХ «Ключевой», а часть объектов сдать в аренду.

Жизнь на свой манер откорректировала громадье былых планов, но пока не до конца. Все последние годы на комбикормовом работал коллектив. Сегодня там осталось около 40 человек. В элеваторе еще хранится зерно урожая... 1992 года. Руководство завода рассчитывает продать его на спирт, прибавить к этому выручку от понемногу продаваемого на аукционах оборудования и ослабить тугой долговой узел, рассчитаться со своими работниками. Потом закрываться. Так заканчивает свой путь многолетний долгострой — рядовое, не замеченное мысковчанами событие в ряду ему подобных.

Валерий ШЕВЦОВ,
корр. «Кузбасса».

г. Мыски.

Экономика и налоги

Совместный выпуск федеральной службы налоговой полиции по Кемеровской области и редакции газеты «Кузбасс».

закон есть закон

Неучтенный товар оборачивается уголовной ответственностью

НалогоНЕплательщики особой изобретательностью не отличаются — пути сокрытия доходов примерно одинаковы.

Нина Николаевна Горбачева из города Ленинск-Кузнецкий решила заняться торговлей. С этой целью в феврале 1996 года она и Савченко по предварительной договоренности между собой приобрели магазин, расположенный по улице Мичурина. Дело пошло быстро. Закуп товаров производился на оптовых рынках городов Кемерово, Белово, у других поставщиков. Не зарегистрировав свою деятельность в качестве предприятия-юридического лица и не встав на учет в налоговые органы, деловые женщины с 26 марта стали осуществлять реализацию различных товаров через магазин, для чего привлекли продавцов. Полученные от реализации товаров доходы расходовались на закуп товаров и расчеты с поставщиками.

В результате осуществления своей предпринимательской деятельности в сфере торговли организованной группой с 26 марта по 22 мая Горбачева и Савченко получили неконтролируемый доход в особо крупных размерах, а именно 12 млн. 532 тыс. 940 рублей, что составляет 165 минимальных размеров оплаты труда.

Своими действиями Горбачева совершила незаконное предпринимательство в сфере торговли с извлечением неконтролируемого дохода в особо крупных размерах, предусмотренное ч. 2 ст. 162-5 УК РФ.

Ну, а степень вины определит суд.

А вот Ротаенко Любовь Ивановна осуждена Ленинск-Кузнецким городским судом по ст. 162-2 ч. 2 УК РФ к одному году лишения свободы с отсрочкой исполнения приговора на один год. Обвиняется в том, что, занимая должность директора частного предприятия «Парус», замыслив скрывать доходы, не приходовала часть выручки в кассу путем ее неотражения в приходных кассовых ордерах.

Поскольку неотражение части выручки в документах бухгалтерской отчетности повлекло за собой искажение данных, содержащихся в балансах и отчетах, Любовь Ивановна представила в Государственную налоговую инспекцию отчеты, содержащие заведомо ложные сведения о доходах предприятия и размерах подлежащих уплате налогов.

Всего за период с января по декабрь фирма «Парус» сокрыла доходы, полученные от реализации товаров, в размере 171145790 рублей, с которых должен быть выплачен налог 74637540 рублей.

Примерно таким же извилистым путем осуществлялась деятельность частного предприятия «Автомато Дергачев», директором которого являлся Леонид Алексеевич Дергачев. Основным направлением работы являлась различная торговля хозяйственными, промышленными товарами и запасными частями к автомобилям.

Вопросами поставок занимался сам директор. Товары доставлялись в магазин для реализации как им самим, так и поставщиками. В ряде случаев товары принимались без фактур. Главный бухгалтер не знала о наличии неучтенных товаров, поскольку составляла балансы и отчеты, направляемые в налоговую инспекцию, по тем документам, которые Дергачев ей представлял.

В марте 1996 года на предприятии была проведена инвентаризация, при которой выявлено наличие бесфактурных товаров на сумму 528 миллионов рублей. С выводами инвентаризации представители фирмы полностью согласились. А всего согласно акту документальной проверки за период с января 1995 года по март 1996-го Л. А. Дергачев сокрыл полученные доходы, с которых должен быть выплачен налог, в размере 366701810 рублей.

Народный суд приговорил Л. А. Дергачева по ст. 162-2 ч. 2 УК РФ к двум годам лишения свободы с отсрочкой исполнения приговора на два года.

Данные истории по предпринимательской деятельности из Ленинска-Кузнецкого показывают, что пути сокрытия доходов и уплаты налогов примерно одинаковы. Но уголовная ответственность ожидает тех, кто не желает заниматься бизнесом законным путем.

Г. АЛЕКСАНДРОВ.
г. Ленинск-Кузнецкий.

взгляд художника

Рис. **Михаила Ларичева.**

из первых рук

Долг платежом красен.

Иначе он может оказаться вашим имуществом

Сегодня резко обострилась проблема неуплаты налогов, все более актуальной становится задача по обращению взыскания недоимок на имущество налогоплательщика.

По данной проблеме наш корреспондент попросил ответить на ряд вопросов руководителя группы по недоимкам федеральной службы налоговой полиции области подполковника И. А. КОРМУШЕВА.

— Игорь Александрович, наложение административного ареста на имущество должника по налогам — мера довольно жесткая, как она осуществляется?

Эта мера неприятная для тех, кто уклоняется от уплаты налогов, а тем, кто исправно рассчитывается с государством, она не грозит. Группа по недоимкам, которую я возглавляю, проводит скрупулезную профилактическую работу с руководителями предприятий-должников, направленную на добровольное погашение недоимки без наложения ареста на имущество.

Совместно со специалистами госналогслужбы выезжаем на предприятия для проведения рабочих встреч, на них разъясняются положения о предоставлении гарантийных обязательств, возможные санкции, анализируется дебиторская задолженность и возможность проведения зачетов с местным и областным бюджетами. При этом проводится анализ поступления наличных денежных средств в кассу, источников финансирования с целью проведения изъятия денежной наличности в последующем.

— Ну, а какие результаты?

— Практика показала, что основная часть денежных средств, возвращенных в бюджет, поступила в результате профилактической работы с недоимщиками. Эта сумма немалая, более 1 трлн. 204 млрд. рублей.

— Перейдем от профилактической деятельности к реализации арестованного имущества. Как это происходит на практике?

— Предварительно проводится анализ имеющегося у должника имущества и выделение пригодного для реализации. Все это делается не только налоговой полицией, но и налоговой инспекцией, администрациями городов и районов, комитетом по управлению госимуществом, фондами муниципального имущества на местах, Кузбасской торгово-промышленной палатой.

На основании заключенного соглашения с торгово-промышленной палатой последняя проводит оценку, страхование, перевозку, хранение и реализацию арестованного имущества. С этой целью открыт магазин «Стиль» (пр-кт Советский, 9а).

В ряде городов и районов с местными администрациями достигнуто взаимопонимание. В городах Кемерово, Новокузнецке, Анжеро-Судженске созданы структуры, которые занимаются оценкой, транспортировкой арестованного имущества, его реализацией.

В соответствии с постановлением областной администрации при администрациях городов и районов созданы постоянно действующие экономические советы и координационные органы, состоящие из заинтересованных лиц, которые решают различные вопросы, возникающие в процессе наложения ареста.

— Какое имущество удалось реализовать и как пополнился в результате этого бюджет?

— По состоянию на 1 сентября удалось реализовать арестованного имущества на 166909 млн. рублей.

Например, в г. Анжеро-Судженске продано здание магазина, принадлежавшее ПКФ «Лес», за 16 млн. рублей. Цех, административное здание, гараж АООТ «Макаронная фабрика» в р.п. «Тайга» — на 430 млн. руб., уголь АОТ «Сибиргa» (г. Междуреченск) — на 4676 млн. руб. Продукция АООТ «Юрмаш» (г. Юрга) — на 2672,4 млн. рублей. По г. Киселевску: уголь ОАО «Вахрушевразрезуголь» — на 900 млн. руб., АООТ ГОФ «Черкасовская», автомобили и товары народного потребления — на 150,6 млн. рублей, мебель — на 550 млн. рублей и т.д.

Беседовал
А. ГЕННАДЬЕВ.

пресса

Газете «Налоговая полиция» уже более двух лет, она имеет своих подписчиков во всех регионах России.

Редакция стремится выпускать газету информационно насыщенной, полнее отражать деятельность федеральных органов налоговой полиции, помогать налогоплательщикам, публикуя ответы специалистов на вопросы по правоприменительной практике в области налогообложения, разъясняя действующее законодательство.

Вместе с тем, судя по отзывам, вам, дорогие читатели, хотелось бы видеть газету более содержательной и полезной. В частности, по просьбе читателей введена новая рубрика «Документы», под которой публикуются законодательные и нормативные акты по налогообложению.

Газета рассчитана на сотрудников налоговой полиции и налоговых инспекций, а также предпринимателей, банкиров и всех, кто интересуется вопросами налогообложения и правоохранительной деятельности государства в этой области.

Подписаться на газету «Налоговая полиция» можно в любом почтовом отделении. В каталоге «Роспечати» она значится в разделе «Специальные издания».

Подписной индекс 32280.

как живешь, горрайотдел?

Продукты — детскому дому

Окорочка, виноград, помидоры, сосиски, а всего девять наименований различных продуктов питания, переданы детям.

Суть дела такова. Оперативники Ленинск-Кузнецкого межрайонного отдела налоговой полиции совместно с госналогинспекцией провели рейд по проверке соблюдения налогового законодательства на рынке города Полысаево. В результате были изъяты продукты в связи с отсутствием собственника. Отдельные продавцы отказывались от товара, не имея на него соответствующих документов.

А ребятам детского дома № 12 Ленинска-Кузнецкого пришлись по вкусу фрукты, овощи, которые налоговые полицейские привезли безвозмездно по акту передачи, как это положено по закону.

В работе с реализацией арестованного имущества в Ленинск-Кузнецком межрайонном отделе, которым успешно руководит полковник Сергей Иванович Зуев, много добрых дел. Так, здесь заключен договор о сотрудничестве по реализации арестованного имущества через фонд муниципального имущества города, директором которого является Зинаида Ефимовна Сергиенко. Только в 1996 году через фонд на аукционах продано изъятого имущества (магазинов, заправок, жилых домов) на сумму более 468 млн. рублей, а продукты продаются через спецмагазин, где учредители — администрации и фонд помощи малоимущим слоям населения.

Не отстают от своих коллег и налоговые полицейские из города Прокопьевска. В результате внезапного рейда с участием службы физзащиты из областного управления по рынкам и торговым точкам обнаружено два незарегистрированных завода по выпечке хлеба. Ночью выпекали, а днем продавали, не имея на это разрешения, лица кавказской национальности. Руководитель ТОО «Грант» Максим Бидей под видом бездеятельности не отчитывался в ГНИ, а на самом деле фирма работала. Помещение было вскрыто принудительно с применением специального взрывного средства «Алмаз». Проведен досмотр, в ходе которого обнаружены боеприпасы, 500 кг цветного металла, наркотики, изъято большое количество документов, подтверждающих ведение торговых операций.

Итоги рейда — около 100 млн. возвращено в городской бюджет, что позволило администрации частично погасить задолженность по зарплате бюджетникам и выдать пенсионерам пенсии.

Геннадий ЛУКЬЯНОВ.
гг. Полысаево — Прокопьевск.

недоимки

Подлежит реализации

Группа по недоимкам налоговой полиции области продолжает публиковать список продукции и имущества, на который наложен административный арест. Бизнесмены, предприниматели могут приобрести продаваемое имущество.

Анжеро-Судженск, Яя, Ижморский район

— АООТ СДРСУ-6 — здание — 586 млн. руб.

— ТОО «КИП» — кухонные гарнитуры — 44 млн. руб.

— Фирма «Лео» — мягкая мебель — 8 млн. руб.

— Швейная фабрика «Восход» — гараж, автотранспорт, швейные машины, бытовая техника — 303 млн. руб.

— ГП Яйский ЗЛМ — здание — 2000 млн. руб.

— КХП «Улановское» — мясо, масло, зерно фуражное — 91 млн. руб.

— Колхоз «Сибиряк» — масло — 17 млн. руб.

— Совхоз «Симбирский» — мясо, масло, сыр — 57 млн. руб.

— АОЗТ «Новославянский» — масло — 112 млн. руб.

— Совхоз «Святославский» — мясо, молоко сгущенное — 54 млн. руб.

Белово

— Беловское РАЙПО — здание конторы — 236 млн. руб.

— Коопзаготпромторг — здание конторы — 181 млн. руб.

— СП «Вестсибкоул» — обогатительная установка «Парнаби» — 125 млн. руб.

— ЗЖБИ-1 — железобетонная продукция — 264 млн. руб.

— Разрез «Красный брод» — уголь — 14400 млн. руб.

— Беловское МПРО — автозаправочная станция — 98 млн. руб.

— Разрез «Караханский» — уголь — 3640 млн. руб.

Гурьевск

— АООТ «Шестаки» — автотранспорт, видеотехника — 4161 млн. руб.

— Кооп. «Арарат» — автотранспорт — 806 млн. руб.

Кемерово

— Завод «Коммунар» — готовая продукция — 333 млн. руб.

— Кемеровский авторемзавод — автозапчасти, механизмы — 1835 млн. руб.

— ТКЦ «Газоавтотехобслуживание» — запчасти к автомобилям ГАЗ, «Москвич» — 86 млн. руб.

— Шахта «Ягуновская» — здание профилактория — 2557 млн. руб

— АООТ «Кемеровохимстрой» — производственно-складской комплекс — 989 млн. руб.

— АООТ швейная фабрика «Томь» — автомобиль, пальто — 307 млн. руб.

— Мазуровский завод керамических, стеновых материалов — кирпич — 290 млн. руб.

— ТОО «Регина» — офисная мебель — 44 млн. руб.

— ТОО «Антал» — трубы чугунные — 33 млн. руб.

— АООТ «Кузбассэнергострой» — производственный корпус — 9417 млн. руб.

— АО «Спектр» — здание, гаражи, мастерские, турбаза, детская дача — 13615 млн. руб.

— АК «Химволокно» — недвижимое имущество — 43850 млн. руб.

— АООТ «Кемир» — линия по переработке кожи, линия для сушки овощей — 293 млн. руб.

— АООТ «Рудничная автобаза» — автотранспорт — 1659 млн. руб.

Киселевск

— ГОФ «Тайбинская» — административное здание — 15000 млн. руб

— Шахта «Красный Кузбасс» — уголь — 5440 млн. руб.

— ТОО «Веско» — автомобиль, цистерна, компьютер — 190 млн. руб.

— АОЗТ «Сибирский экспресс» — шкаф, весы, автомобили — 61 млн. руб.

— ООО «Гарант» — склад минеральной воды — 500 млн. руб.

— ИЧП «Компромисс» — мягкая мебель, кабинетный гарнитур — 8 млн. руб.

— ИЧП «Сапфир» — магазины — 70 млн. руб.

Мариинск

— АООТ «Кузбассконсервмолоко» — молоко — 400 млн. руб.

— УН 1612/35 — постельное белье, одеяла, куртки ватные — 100 млн. руб.

— АОЗТ «Красновское» — автотранспорт — 261 млн. руб.

— ТОО «Центр» — тракторы — 669 млн. руб.

вопрос-ответ

К 1 апреля налогоплательщики, имеющие несколько источников дохода, обязаны подать в местные налоговые инспекции свои декларации. Однако ни для кого не является секретом, что не все спешат исполнить свой долг перед государством. Включение в декларацию заведомо искаженных данных — предусмотрена ли за это уголовная ответственность?

Здесь имеется в виду умышленное неполное отражение в декларации сведений об источниках доходов или занижение их размеров, а также превышение расходов, в результате чего занижается сумма подлежащего уплате в бюджет подоходного налога. Незначительные неточности, допущенные при заполнении декларации, не образуют состава преступления.

Необходимо учитывать, что привлечение к уголовной ответственности по ст. 162-1 УК возможно лишь при условии, что противоправные действия совершены налогоплательщиком повторно в течение года после наложения административного взыскания за аналогичное правонарушение. В настоящее время административная ответственность за нарушение порядка декларирования доходов предусмотрена п. 12 ст. 7 Закона РФ «О государственной налоговой службе РФ» от 31.12.91 г. (с изменениями и дополнениями).

Субъектами данного преступления являются граждане — предприниматели и иные лица, достигшие 16-летнего возраста, — имеющие самостоятельный доход и обязанные в соответствии с законодательством декларировать его и уплачивать подоходный налог с физических лиц.

Следует предостеречь недобросовестных налогоплательщиков от мысли, что за злостное нарушение порядка декларирования доходов они могут отделаться исправительными работами на срок до 2 лет или штрафом от двух до десяти минимальных месячных размеров оплаты труда, как это предусмотрено ст. 162-1 УК. Необходимо учитывать, что доход физических лиц, облагаемый подоходным налогом, является одним из видов налогообложения, а нарушение порядка декларирования доходов — одной из форм их сокрытия. Поэтому при совершении налогоплательщиком действий, предусмотренных ст. 162-1 УК, в результате которых не уплачен подоходный налог в размере, превышающем 50 минимальных размеров оплаты труда, их следует квалифицировать уже по ст. 162-2 УК (сокрытие доходов (прибыли) или иных объектов налогообложения). Санкция данной статьи предусматривает максимальное наказание в виде лишения свободы на срок до пяти лет с конфискацией имущества.

обмен опытом

Встретились полицейские Кемерова и Томска

Как улучшить взаимодействие двух соседних областей по борьбе с экономическими преступлениями, шел заинтересованный разговор между представителями федеральной службы налоговой полиции по Кемеровской и Томской областям. Состоялась эта встреча в офисе кемеровских полицейских.

В гости к кузбассовцам прибыли начальники отделов оперативной службы, физзащиты, собственной безопасности, отделения кадров во главе с начальником Владимиром Ивановичем Котляровским.

Томичи поделились опытом по применению в физподготовке сотрудников единоборств «Русский стиль», по реализации арестованного имущества, контакта с администрациями различных уровней.

У кемеровчан накопилась хорошая практика по методике расследования уголовных дел, по обращению взыскания недоимок.

Несомненно, что заимствованный опыт пойдет на пользу повседневной работе в оперативно-розыскной деятельности на территории Кузбасса и Томской области.

Хозяева гостеприимно приняли коллег. Показали областной центр, побывали в Знаменском соборе, посетили часовню. Сделали памятную фотографию у памятника воинам-кузбассовцам, погибшим в годы Великой Отечественной войны, ознакомились с работой Кемеровского городского отдела налоговой полиции.

В заключение налоговые полицейские померились силами в огневой подготовке, где лучший результат показали первый заместитель начальника Кузбасского управления полковник В. М. Слепынин и начальник отдела собственной безопасности Томской полиции подполковник В. В. Лазо. А вот на волейбольной площадке кемеровчане, ведомые генерал-майором В. Д. Матолыгиным, одержали победу.

Принято решение проводить такие встречи регулярно.

Геннадий ЛУКЬЯНОВ.

после проверки

Кемерово

Налоговые полицейские проверили ООО «Подписные издания» и выявили нарушения. Фирма, учитывая выручку от реализации товара, вела «двойной» учет. Сумма сокрытого — 52894 тыс. рублей. Необоснованно отнесены на издержки обращения затраты, связанные с оказанием транспортных услуг. Итог проверки таков — 129528 тыс. рублей поступит в бюджет.

Киселевск

Более пяти миллиардов рублей заплатит в бюджет акционерное общество открытого типа «Краснокаменская», где в оплату за отгруженный уголь через фирму «Сибинвест» получали телевизоры, видеокамеры, автомобили, но данный товар на предприятии не был оприходован, сокрыта выручка от реализации.

* * *

Фирма «Иверс» заключила договор с угледобывающим предприятием АООТ «Вахрушевразрезуголь» на осуществление внешнеэкономической деятельности на условиях торгового посредничества. Комиссионное вознаграждение посредника составляет 5 процентов от стоимости отгруженного угля. За отгруженный уголь посредник обязался поставить продукты из Республики Молдова. Уголь же был реализован в размере 7254,8 тонны ниже фактической себестоимости.

В результате по итогам проверки доначислено 1 млрд. 80 млн. рублей.

Юрга

Выявлены налоговые нарушения в малом предприятии «Арита», где был получен уголь от шахты «Кузнецкая» в объеме 2680 тонн. Расчет за поставленный уголь фирма произвела поставкой шахте оборудования с Анжерского машзавода. Наценка при реализации оборудования составила 32 млн., а угля — 70 млн. В результате проведения данной махинации «Арита» получила доход в сумме более 102 млн. рублей, который по бухгалтерским документам не отражен. Наложены штрафные санкции в размере 325 млн. рублей.

Осинники

Более 290 млн. рублей акционерное общество открытого типа «ЮКПК» заплатит в бюджет за целый букет нарушений по налоговому законодательству. Здесь постоянно занижали балансовую прибыль. Так, на себестоимость продукции отнесена сумма лицензионного сбора на право торговли, излишне начислен налог на имущество.

Ленинск-Кузнецкий

Товарищество с ограниченной ответственностью «УДН», как видно из акта проверки, недостоверно отражает хозяйственные операции, выручка от реализованной продукции приходуется не полностью. Как итог — штрафные санкции в бюджеты разных уровней.

А вот предприниматель Желтикова после визита налоговых полицейских за сокрытие валового дохода заплатит штраф в размере 249 млн. рублей.

верить — не верить?

Чертовщина,

или Где живет домовой?

Человеку всегда была присуща тяга к неведомому. Мир удивителен, и мы никак не можем разобраться в сложном многообразии тайн, которые уготовила нам природа.

Не так давно люди открыто избегали говорить о том, что существует еще нечто непознанное, неподдающееся разгадке, но живущее рядом с нами. Сегодня множество ученых и просто любознательных людей бьются над тем, чтобы приоткрыть завесу неведомого. Рискну утверждать, что с одной такой загадкой довелось совсем недавно столкнуться и мне в одном небольшом сельском домике на окраине поселка Яшкино. Увиденное было явно аномального происхождения. Я по натуре человек невпечатлительный и уж точно не верящий ни в какую чертовщину. Однако на сей раз не верить собственным глазам было просто невозможно.

Итак, однажды в случайном разговоре двое молодых супругов обмолвились, что в доме умершего отца жены вот уже полтора года происходят совершенно необычные, необъяснимые явления. Из ночи в ночь на стенах и особенно потолке в кухне и зале появляются глубокие царапины, сделанные как будто когтями животного. Каждое утро слой обсыпающейся извести устилает пол, его терпеливо убирают, но в следующую ночь все повторяется снова. А начались странности спустя полгода после похорон отца. У порога появились первые царапины, которым особого значения не придали. Забелили-замазали. И вдруг ...вновь царапины, но их стало больше, площадь их распространения — шире. Замазали-забелили. Они опять появились, уже дальше от порога, ближе к центру кухни. Потом началось то же самое с потолком в кухне, над печкой. А потом и в зале...

Послушав интересный рассказ, мы — это я и съемочная группа Юргинской студии телевидения — отправились в Яшкино. Всю дорогу, настроенные скептически и ничего не ожидавшие увидеть сверхъестественного, подшучивали над целью нашего вояжа. Посмеивались и острили, когда на тринадцатом километре от Юрги прокололось колесо автомобиля, посчитав это понятным, раз уж едем разоблачать нечистую силу. Домик, который искали, приютился на живописнейшем краю глубокого лога, поросшего елками, рябинами, березками. Уютный уголок, правда, несколько уединенный. И вот всей компанией мы перевалили через порог... Картина, открывшаяся нашему взору, была потрясающей: беленые стены и потолки испещрены глубочайшими царапинами, как будто оставленными лапами разъяренной кошки или не очень крупной собаки. В некоторых местах следы имели зловещий вид глубоко, с силой вогнанных в потолок когтей. В других царапины, начинаясь как бы с маленького нажима, затем с большим усилием вгрызались в потолок, выворачивая все до самой первой штукатурки (а дому лет 50). Весь потолок в комнате и в кухне ободран, исцарапан, стены тоже. Картина довольно-таки жутковатая, если учесть, что живущие там люди утверждают, что никогда ничего не слышат, хотя еженощно происходит одно и то же. Караулили, сидели по всей ночи — ничего! То есть ничего не видели и не слышали, а известка утром все также была содрана с потолка. Бабок-знахарок обошли, обереги в косяки набили (два гвоздя в кружке, два гвоздя на деревянной плашке) — не помогает. Святую воду из церкви привезли. Обрызгали дом — не помогает. Кресты на оконных рамах, косяках, дверях нарисовали — не помогает. Крест из церкви принесли, опять не помогает. Вдова покойного решила, что домовой выживает именно ее из дома и год назад уехала в Юргу к старшей дочери. В доме осталась младшая дочь Лена с мужем и пятилетним сыном. Ничего не изменилось.

Расспрашивала, пытала я их долго, утомила совсем, но без толку. Хозяева и старшая дочь умершего Марина ничего объяснить не могли. Из всех, кто в доме бывает, одна Марина не может заснуть всю ночь. «Шестым чувством, — говорит, — ощущаю чье-то присутствие. Присутствие кого-то живого». Страшно ей там. Они с мужем не часто остаются ночевать, приезжая в гости к сестре. Лена же, напротив, спит спокойно. И даже, когда муж работает в ночную смену, не боится. Привыкла, говорит. Но узнать, что же это за явление такое, ей все же интересно.

...Побыв в доме минут тридцать, мы вышли на солнечный дворик. И двое из нас разом пожаловались на головные боли. Значения этому не придали, решив, что тому виной ухабистая долгая дорога. И тут хозяйка дома призналась, что последние недели три просто страдает головной болью, чего раньше не бывало. И к фельдшеру ходила, и давление измеряла — все вроде в норме, а голова болит. Тут уж мы начали склоняться к мысли, что попали под действие потусторонних сил. Так или не так, но поверьте на слово — увиденное не оставило ни малейшего сомнения, что оно из ряда того самого непознанного. Неизвестность происхождения и назначения линий, возможно, позволяет отнести их к проявлениям неведомой силы. Нечистая сила может оставлять следы на стенах, потолке, оконных стеклах, бумаге и прочих поверхностях в полтергейстных домах. Впоследствии мне в книгах и журналах довелось прочесть о множестве примеров художеств этой странной и пока непознанной силы.

К. Э. Циолковский в своей книге «Воля Вселенной» размышлял:

«Мы до сих пор не допускаем возможность участия иных существ в земной жизни... Вот при таком узком кругозоре мы не допускаем и не представляем возможность вмешательства иных существ в земные дела. Масса явлений с этой узкой точки зрения остается необъяснимой».

Академик Казначеев из Новосибирска выдвинул идею сосуществования одновременно с нами на планете Земля множества иных видов живых существ, имеющих иную, не белково-нуклеиновую, форму организации. И может, там, в домике в Яшкине, вовсе не нечистая сила поселилась, а шалят существа из так называемого параллельного мира?

Готовясь к написанию материала, я просмотрела немало литературы, касающейся этой проблемы. И нашла там много любопытных примеров, похожих на увиденный мной. Оказывается, некоторыми учеными признано, что даже самые фантастические фольклорные образы имеют свою основу в реальной действительности. Но сознание современного человека отвергает аномальные проявления, как невозможные, немыслимые. И потому мы ищем им хоть сколько-нибудь правдоподобное объяснение, но ни о каком полтергейсте и слышать не желаем.

В сознании многих полтергейст связан с чем-то необыкновенным и страшным. И действительно, сами явления, например, то, что увидели мы, нельзя не отнести к разряду необъяснимых и страшных. Значительно проще объявить несуществующими. Но они есть! Существуют! И не поддаются никакому объяснению! Вот только мы отрицаем их реальность. А все потому, что ломает это наше собственное устоявшееся представление о действительности. Вот это-то и в самом деле страшно. Сужу по себе, страшно разрушить свое мировоззрение и признать существование рядом с собой кого-то невидимого, из народных легенд и преданий.

А в наши дни мифы о домовых, ведьмах, колдунах почему-то обрели вторую жизнь. Никто не прочь посмотреть, правда, лучше со стороны, на их проделки. И после показа сюжета о яшкинском феномене по Юргинскому ТВ каких только мнений не высказывалось! Но в большинстве своем телезрители обвинили нас в запугивании и чуть ли не в шарлатанстве. Другие со знанием дела утверждали, что там живет ведьма, и грозились ее изгнать...

В этой истории соединилось так много из разных времен и традиций, что я не берусь судить, где кончается наш мир и начинается параллельный. Мне это не по силам. Но что для нашего обычного пространства подобные случаи, как тот, что я видела сама, чрезвычайная редкость, можно поручиться. Наверное, все-таки есть нечто. И это нечто от века сопутствует человеку. Что-то появляется и исчезает. Некто приходит и смущает умы и сердца людей даже несуеверных. И вот когда остро ощущается дефицит знаний и умения понимать мир.

Раиса ДАНИЛОВА,
корр. «Кузбасса».
р. п. Яшкино.

Правда невероятней вымысла, поскольку вымысел должен быть похож на возможное, а правда нет.

ТВЕН.

настроение

Приезжай, увидишь сам...

Отложу свои заботы,
Сяду в рейсовый «ЛИАЗ»
И помчусь в родной поселок
Под названием Барзас.
Все в Барзасе, как и было,
Приезжай, увидишь сам.
Родники с живой водою,
Кедры держат небеса.
Неплохая здесь рыбалка,
Много рек в округе есть:
На Барзас идешь иль Яю,
Туганак или Кельбес...
Приезжай, не пожалеешь,
Это все увидишь сам.
Родники с живой водою,
Кедры держат небеса.

Борис НУШТАЕВ.
Фото **автора.**

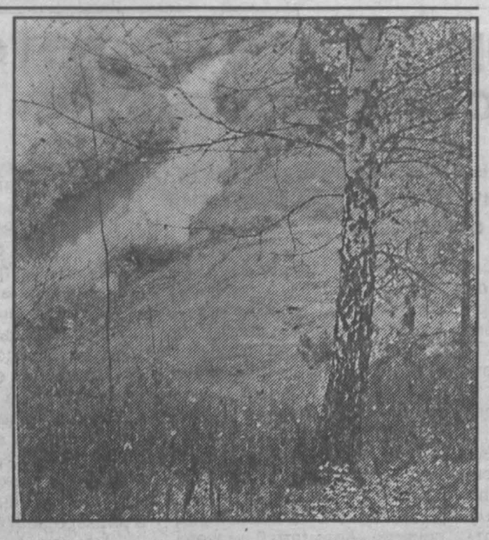

снимается кино...

Герой — начальник имперского управления сыска

В начале XX века российская уголовная полиция считалась одной из лучших в мире. Именно тогда ее возглавлял Аркадий Францевич Кошко — личность поистине легендарная, но сегодня, увы, почти забытая соотечественниками. Восстановить историческую справедливость призван грандиозный сериал «Короли российского сыска», который взялся осуществить режиссер Владимир Алейников. Уже снято три картины из задуманных 26 лент, и еще один фильм — 27-й — будет сделан для проката.

— Этот замысел возник несколько лет назад, — рассказал В. Алейников. — Я прочитал мемуары Кошко, которые буквально потрясли меня. Из них я узнал, что их автор родился в Риге в интеллигентной семье, в молодые годы увлекся криминалистикой и сделал на этом пути блистательную карьеру. Сначала Кошко возглавляет сыскную полицию родного города, потом Санкт-Петербурга, Москвы и, наконец, в 40 с небольшим лет занимает пост начальника имперского управления сыска. Обладая феноменальными способностями, он добился почти 100-процентной раскрываемости всех уголовных дел. Слава российского детектива достигла мирового масштаба. Но грянул 1917 год, и Аркадий Кошко покинул Россию, проведя остаток жизни в Париже.

По словам режиссера, его сериал состоит из совершенно независимых друг от друга фильмов — историй, имевших место в практике гениального сыщика. Над сценарием трудился большой коллектив во главе с писателем Юрием Перовым. Музыку пишет композитор Лора Квинт. Снимает сериал оператор Анатолий Гришко, а роли исполняют известные актеры театра и кино. Так, образ главного героя — Аркадия Кошко — воссоздает на экране Армен Джигарханян. Великолепную четверку его суперагентов играют артисты: Николай Добрынин, Александр Феклистов, Геннадий Назаров и Тамара Тана (женщины тоже служили в имперском сыске). В фильме заняты также Игорь Кашинцев, Маргарита Терехова, Ирина Розанова, Алексей Жарков и многие другие «звезды» российского кино.

Последние годы Владимир Алейников работает в Голливуде. Он считает, что для него сериал «Короли российского сыска» — это этапная работа, его первый большой проект на Родине.

— Убежден, что в общественной жизни должны существовать две основополагающие вещи — порядок и закон , — говорит режиссер. — Во имя этого мы и делаем наш сериал, который, как нам кажется, особенно необходим сейчас в России в это неспокойное, смутное время.

Ольга СВИСТУНОВА.

НА СНИМКЕ: на съемках сериала «Короли российского сыска». Актер Армен Джигарханян играет в фильме главную роль — знаменитого российского детектива Аркадия Кошко.

Фото **Галины Кмит. «ФОТО-НОВОСТИ».**

Спортивный телетайп

По сообщениям корреспондентов газеты, ИТАР-ТАСС

шахматы

Сборная Венгрии, возглавляемая одной из сильнейших шахматисток мира Юдит Полгар, сохранила лидерство и после третьего тура в мужском турнире проходящей в столице 32-й Всемирной шахматной олимпиады. Во встрече с командой Китая лидеры набрали 2,5 очка в трех партиях при одной пока незаконченной, а в сумме уже имеют 10 очков.

На пол-очка по-прежнему отстают сборные России и Германии, которые с одинаковым счетом 2,5:1,5 победили в среду соответственно команды Франции и Аргентины. У россиян Каспаров, впервые на этих соревнованиях севший за доску, сыграл вничью с Лотье, Свидлер выиграл у Аписелы, Бареев - у Рене, но Рублевский уступил юной "звезде" Бакро...

В женском турнире сборная России догнала лидера - команду Китая /у них по 7,5 очка/, но имеет в запасе еще одну партию. Россиянки досрочно победили шахматисток Казахстана - 2:0 /одна партия доигрывается/, а китаянки уже сыграли вничью со сборной Украины - 1,5:1,5. На третьей позиции пока остаются румынки /6,5 очка/, которые ведут во встрече против команды Вьетнама со счетом 1,5:0,5.

хоккей

Результаты матчей предварительного этапа чемпионата:

ЗАПАДНАЯ ЗОНА
«Крылья Советов» - «Северсталь» - 4:3,
«Дизелист» - СКА - 0:4,
«Нефтехимик» - ЦСКА - 2:0
«Белый барс» - «Спартак» (М) - 1:2
ВОСТОЧНАЯ ЗОНА
«Металлург» (Мг) - «Молот» - 6:2
«Трактор» - «Спартак» (Е) - 5:4
«Авангард» - «Салават Юлаев» - 1:2
«Рубин» - ЦСК ВВС - 3:1
«СКА-Амур» - «Кристалл» (С) - 8:3

Положение команд:

	О	И	В	Н	П	Ш
1. «МЕТАЛЛУРГ», Магнитогорск	8	4	4	0	0	16-7
2. «ЛАДА», Тольятти	5	3	2	1	0	11-8
3. «АВАНГАРД», Омск	4	4	2	0	2	13-7
4. «СИБИРЬ», Новосибирск	4	2	2	0	0	8-3
5. «САЛАВАТ ЮЛАЕВ», Уфа	4	4	2	0	2	13-11
6. «РУБИН», Тюмень	4	4	2	0	2	12-11
7. «ТРАКТОР», Челябинск	4	4	2	0	2	11-16
8. «СКА-АМУР», Хабаровск	3	4	1	1	2	15-16
9. «МЕТАЛЛУРГ», Новокузнецк	2	2	1	0	1	5-4
10. «СПАРТАК», Екатеринбург	2	3	1	0	2	12-13
11. ЦСК ВВС, Самара	2	4	1	0	3	7-13
12. «КРИСТАЛЛ», Саратов	2	3	1	0	2	6-12
13. «МОЛОТ», Пермь	0	3	0	0	3	8-16

футбол

В нынешнем сезоне российский "легионер" Игорь Шалимов будет выступать в итальянском футбольном клубе "Болонья", который заключил с ним контракт сроком на один год. Сумма контракта, по сообщению итальянского агентства АНСА, составляет около 400 миллионов лир /около 266 тысяч долларов/.

27-летний Шалимов уже некоторое время проводил тренировки в составе "Болоньи". За годы своей футбольной карьеры, начавшейся в московском "Спартаке", он выступал также в итальянских клубах "Фоджа", "Интернационале", в германском "Дуйсбурге", швейцарском "Лугано". В прошлом сезоне российский полузащитник снова играл в Италии - за "Удинезе".

☆ ☆ ☆

В 350 фунтов стерлингов - около 600 долларов - обошлась легендарному капитану английского футбольного клуба "Манчестер юнайтед" французскому "легионеру" Эрику Кантоне драка в коридоре фешенебельной гостиницы "Моат хаус интернэшнл" в небольшом городе Честер. Как решили члены суда города Ливерпуля, Кантона первым начал "разбирательства" с 38-летним британским бизнесменом Томом Дойлом, который и получит компенсацию за нанесенные ему моральные и физические травмы.

☆ ☆ ☆

Явно не везет в Испании бразильцу Ромарио, который возвращался домой во "Фламенго", а теперь снова выступает на Пиренейском полуострове. Неудачно у него сложились отношения с "Барселоной", где он провел два сезона, с конфликта началось его пребывание и в "Валенсии". Отказ выполнять установки тренера Луиса Арагона послужил причиной того, что бразильский нападающий был отстранен от двух игр. А во вторник на тренировке он получил травму, которая может вывести его из игры на некоторое время.

К тому же, как стало известно корреспонденту ИТАР-ТАСС, в Валенсию прибыли представители "Фламенго", которые намерены прозондировать возможность расторжения контракта Ромарио с тем, чтобы бразилец мог снова вернуться в свой клуб. Во всяком случае сам Ромарио такое пожелание уже высказал.

теннис

Российский теннисист Евгений Кафельников выступит под пятым номером на стартующем 28 октября открытом чемпионате Парижа с призовым фондом 2.55 млн. долларов. В турнире примут участие 48 спортсменов, которые разыграют главный приз - 393 тысячи долларов.

Примечательно, что в нынешнем году в столице Франции соберутся все сильнейшие теннисисты мира, занимающие с 1-го по 37-е места в классификации Ассоциации теннисистов-профессионалов /АТП/.

В шестерке сильнейших игроков выступит прошлогодний победитель этого турнира, первая ракетка мира американец Пит Сампрас. Далее идут: 2. Майкл Чанг /США/, 3. Томас Мустер /Австрия/, 4. Горан Иванишевич /Хорватия/... 6. Борис Беккер /Германия/.

баскетбол

Баскетболисты мадридского "Реала" победили македонскую команду "МЗТ Скопле" в матче 1-го тура розыгрыша Кубка Европы - 92:65 /42:42/.

ТВ

20 СЕНТЯБРЯ

I ПРОГРАММА
6.00 Телеутро
9.00 Новости
9.15 "Новая жертва".
10.10 "Один на один"
10.50 Отечественные легенды: Марк Бернес
11.25 "Пока все дома".
12.00 Новости
12.10 В эфире телерадиокомпания "Мир"
12.55 "Рэкет". 4 и 5-я серии (заключительные)
15.00 Новости
15.15 Пресс-экспресс
15.20 "Город собак"
15.45 "Первые шаги". Детская музыкальная программа
15.55 "Восхождение". Встреча с композитором Софьей Губайдуллиной
16.40 "Элен и ребята".
17.05 "Вишневый сад"
17.30 "Вокруг света". По страницам передачи "Клуб путешественников"
18.00 Новости
18.20 "Новая жертва"
19.15 Человек и закон
19.45 "Поле чудес"
20.45 "Спокойной ночи, малыши!"
21.00 Время
21.35 Реклама
21.40 Великие сыщики: Коломбо в детективе "Убийство, туман и призраки"
23.25 Взгляд
0.10 Кубок мира "Мастерралли-96". Париж - Москва - Байконур - Улан-Батор
0.25 Новости

II ПРОГРАММА
Кемерово
КТВ представляет...
7.00 Час плюс
Канал "Россия"
8.00 Вести
8.20 Утренний экспресс-2
8.50 В мире капитала
9.00 Ретро-шлягер
9.30 "Дорогая редакция..."
9.55 "Санта-Барбара"
10.50 Товары - почтой
11.00 Торговый дом "Ле Монти"
11.15 Диалоги о животных
11.45 "Эй, ухнем". Фольклорный фестиваль
12.00 Вести
12.20 Н. Гундарева и К. Райкин в фильме "Труффальдино из Бергамо", 2-я серия
13.30 Товары - почтой
13.35 Деловая Россия
14.05 Иванов, Петров, Сидоров
14.55 Магазин недвижимости
15.00 Вести
15.20 Е. Сафонова в короткометражном худ. фильме "Тайна земли"
15.40 Мужчина и женщина
16.20 "Лукоморье". Программа для детей
16.45 Там-там-новости
17.00 Блок-нот. Инф.-муз. программа
17.15 "Челленджерс". Сериал
17.40 Шаг из круга
18.00 Империя игр. "Гладиаторы"
18.50 Сам себе режиссер
Кемерово
КТВ представляет...
19.00 Под знаком зодиака
19.35 Сегодня
20.00 Вести (РТР)
20.20 Муз. антракт
20.30 Пульс
21.00 "Санта-Барбара"
21.40 Автокласс
21.55 "Династия". Телесериал
Канал "Россия"
22.50 Н. Гундарева и К. Райкин в фильме "Труффальдино из Бергамо". 2-я серия
22.55 Ночное рандеву. Валерия
23.50 Товары - почтой
0.00 Вести
0.30 "Женщина в море". Худ. фильм

III ПРОГРАММА
Телекомпания NTSC
6.00 Программа передач
6.05 Музыкальная программа
6.15 Программа для женщин "90x60x90"
6.30 Реклама
6.35 "Сегодня". Информационная программа
7.10 Реклама
7.15 "Новости Сибири"
7.35 Мультсериал "Кэти и Орби".
8.00 Реклама
8.10 "Кузбасс сегодня" (Новости)
Кемерово
КТВ представляет...
8.30 Пульс
9.05 "Самая красивая". Телесериал
9.55 "Родословная русской кухни". Док. фильм
10.25 "Кубик-рубик". Мультфильм
11.00 "Королева Марго". Телесериал
11.50 Урожайные грядки
12.10 "Сенсация". Телесериал
13.00 "Фитиль"
13.15 Пульс
Телекомпания NTSC
13.30 Программа передач
13.35 "Новости Сибири"
13.55 Реклама
14.05 "Сегодня на канале NTSC"
14.10 Реклама
14.20 Сериал "СТАВКА БОЛЬШЕ, ЧЕМ ЖИЗНЬ"
15.20 Реклама
15.30 "Сегодня на канале NTSC"
15.35 Реклама
15.45 Мультфильм
16.10 "Спорт недели"
16.40 Реклама
16.50 "Аптека"
17.00 "Сегодня на канале NTSC"
17.05 Фильм А. Вайды "СИБИРСКАЯ ЛЕДИ МАКБЕТ"
18.40 "Новости Сибири"
19.00 "Сегодня на канале NTSC"
19.05 Реклама
19.15 Т/с "МАРИЕЛЕНА", 103-я с.
20.00 Транссибирский рекламный блок
20.05 Программа передач
20.10 Реклама
20.20 "Кузбасс сегодня" (Новости)
20.45 "10 вопросов NTSC"
21.00 Реклама
21.10 Н. Рыбников, С. Светличная, Е. Евстигнеев в фильме "ИМ ПОКОРЯЕТСЯ НЕБО"
22.55 Реклама
23.00 "Сегодня". Информационная программа
23.35 Реклама
23.40 "Герой дня"
0.05 Х/ф "ВЕЧНЫЙ МУЖ", 2-я с
1.20 "Уголовный розыск просит помочь"
1.25 Мультфильмы для взрослых
1.50 Реклама
1.55 Программа передач

20 сентября
ДОМ КИНО «МОСКВА».
Большой зал. Фантастический фильм с великолепными спецэффектами и грандиозными сражениями КИБОРГ-2 (12, 14, 16, 18, 20). **Видеозал.** По просьбе зрителей боевик УДАР МОЛНИИ (11, 15, 19). Фильм ужасов ИНОГДА ОНИ ВОЗВРАЩАЮТСЯ (13, 17).
«АВРОРА». Большой зал. Американский детектив с элементами мелодрамы УБИЙЦА В ГОЛУБОМ (13-40, 15, 16-20, 17-40, 19). **Малый зал.** Английский историко-приключенческий фильм ЭРИК-ВИКИНГ (14-30, 16-30, 18-20). Ночная дискотека с 23 до 5 час.
«ЮБИЛЕЙНЫЙ». Комедийный фильм ОБЕЗЬЯНЬИ ПРОДЕЛКИ (14, 18). ПОКЛОННИЦА (16, 20). Возрастное ограничение 16 лет.
«КОСМОС». МОРТАЛ КОМБАТ (СМЕРТЕЛЬНАЯ БИТВА) (США) (14, 16, 18, 20). Триллер РЕАНИМАЦИЯ (США) (15, 17, 19).
«ПРОГРЕСС». Французский фильм СКАЖИ МНЕ «ДА» (12, 14, 16, 18, 20).

Главный редактор А. В. ТРУТНЕВ.

Газета «Кузбасс» учреждена администрацией Кемеровской области и журналистским коллективом редакции. Зарегистрирована Омской региональной инспекцией по защите свободы печати и массовой информации 27.01.94 г., свидетельство о регистрации №54.

АДРЕС РЕДАКЦИИ:
650630, г. Кемерово,
пр. Октябрьский, 28.
Адрес в сети RELCOM:
E-Mail: kuzbass@mail.stanet.ru
kuzbass@kuznews.kemerovo.su
СПРАВКИ: по рекламе — 52-25-23;
по письмам — 52-38-23;
по редакции — 52-32-74.

Время подписания номера в печать по графику 20.00. Сдан в печать 19.35.

Собственные корреспонденты: в Междуреченске — 2-82-12, Новокузнецке — 45-97-84, Осинниках — 2-50-72, Прокопьевске — 3-38-86, в Мысках — 2-18-66, Юрге — 2-45-50, Яе — 2-13-67. Телефакс 52-12-10.

Тиражи во вторник и четверг — 21150 (индексы 51901, 31029); субботу — 39560 (индексы 51901, 31029, 31023), среду, пятницу — 16000 (индекс 51901).

Объем 2 п.л. Печать высокая.

Газета набрана и сверстана на компьютерном комплексе газеты «Кузбасс».

По вопросам качества печати звонить по тел. 52-03-34.

Типография издательства «Кузбасс»: 650630, г. Кемерово, пр. Октябрьский, 28. Заказ №175.