Кемеровская областная научная библиотека Газетно-журнальный фонд

R.S.L. KEMEROVO LIBER 27399

155 (21708)
22 АВГУСТА 1996 г., ЧЕТВЕР
Розничная цена 1000 руб.

Кузбасс

ОБЛАСТНАЯ МАССОВАЯ ГАЗЕТА

Издается с 7 января 1922 года.

2 стр.

Каменщик Георгий Паганасов из бригады Авраама Арбатова. Его коллектив в текущем году уже достраивает 25-й дом. «Греческая сказка продолжается» — под таким заголовком помещен фоторепортаж.

Фото Виктора Грызыхина.

Лес в это время весь исхожен вдоль и поперек. Везде грибники, любители тихой охоты. И тропы, тропы...

Фото Николая Карева.

4 стр.

Сибирская летопись, 22 августа

1856-й. В Москве родился Николай Сергеевич Тютчев, член "Земли и Воли"; в 1878-м и 1894 г. высылался в Восточную Сибирь; в 1904 г. вступил в Партию социалистов-революционеров; в 1905-1914 гг. в эмиграции; оставил мемуары; умер 31 января 1924 г.

1863-й. В селе Воронки Козельского уезда Черниговской губернии скончалась Мария Николаевна Волконская; родилась 6 января 1806 г., жена декабриста С. Г. Волконского; в Сибири пробыла с 1827-го по 1855 г.; оставила мемуары.

1905-й. Началась восьмидневная забастовка рабочих Иркутского депо.

1917-й. Избран Сибирский организационный комитет областников.

1918-й. Колчаковские войска отбили у повстанцев станции Алейскую и Калманку и перешли в наступление на центр восстания — село Зимино.

1919-й. В "Сибирской газете" опубликовано подписанное Г. Н. Потаниным воззвание "К оружию, граждане!", направленное против большевиков.

актуальное интервью

Политическая воля будет проявлена. Иначе экономике болеть, а людям не получать зарплату

Известный экономист Николай Шмелев предлагает закрыть половину угольного Кузбасса. В конце концов предстоит сделать что-то близкое к этому предложению. Вопрос в том, каким образом это делать и в какие сроки? Если же пустить все на самотек, может в какой-то момент «рвануть» так сильно, что не поздоровится и «верхам», и «низам». Потому и чрезвычайно важна точка зрения правительства на то, как решать проблемы угольной отрасли. Московское мнение удалось узнать, как говорится, из первых уст — от начальника департамента угольной промышленности Минэкономики Игоря КОЖУХОВСКОГО.

— Как в правительстве предполагают покончить с бичом экономики — неплатежами?

— Неплатежи — проблема комплексная. Какого-то одного способа для ее решения не существует. Отдельно в угольной отрасли ее также не решить. Неплатежи — это всего лишь один из показателей структурного кризиса российской экономики: отсутствия эффективных собственников, наличия неэффективной структуры производства, засилья монополистов, в частности в энергетике, наличия убыточных предприятий. Поэтому справиться с неплатежами чрезвычайно трудно. Все резервы, которые можно было выбрать за счет введения вексельного обращения, близки к исчерпанию.

Проблему неплатежей нельзя решить так, чтобы никому при этом не было плохо. Она решается на путях структурной перестройки — закрытия шахт и закрытия неперспективных предприятий в других отраслях промышленности, снижения издержек производства. Это долгий путь.

— Что в таком случае делать с высвобождающимися людьми?

— Процесс этот нельзя пускать на самотек. В угольной отрасли, например, разработаны программы реструктуризации угольных предприятий по каждому региону. В них предусматривается, какие из шахт будут закрываться. К сожалению, денег на закрытие не хватает. Пока преобладает стихийное сворачивание производства, которое нам заблокировать не удается. Хотя мы пытаемся это сделать в нормативном обеспечении и в финансовом. Однако чистых решений не бывает.

— Нельзя ли образцово закрыть какую-то шахту, чтобы показать, как это необходимо делать?

— Я согласен с тем, когда говорят о шахтах, которые закрыли, что сделано это грубо и жестко. Мы предлагаем в ближайшее время принять новую редакцию «Основных принципов санации и закрытия угольного предприятия», чтобы процесс остановки шахт проходил цивилизованно, с соблюдением всех правил социальной защиты. Считаю, можно поставить задачу образцово закрыть какую-то шахту, хотя мы об этом как-то не думали, разумея, что необходимо в целом нормализовать процесс закрытия угольных предприятий.

— Кого вы понимаете под эффективным собственником?

— Эффективный собственник — это многомерное понятие. Это тот человек, который показал себя эффективным руководителем предприятия. Такие люди — золотой запас нашего государства, национальное достояние. Их необходимо беречь, выращивать. Таким людям, может быть, давать в доверительное управление государственные пакеты акций, не боясь приумножения их капиталов. К сожалению, таких мало. Эффективных собственников можно создавать на путях структурной перестройки. Вот сейчас в угольной отрасли мы занимаемся формированием новых угольных компаний из бывших объединений. Если отсутствует кандидат на роль первого руководителя такой компании, если нет лидера, который бы отстаивал из многих проектов реорганизации свой проект, мы в Москве, в этом случае, не рассматриваем создание новой угольной структуры. Бесполезно обсуждать все эти вопросы, если нет человека, который бы нес ответственность, знал, как вести дело по-новому. Эффективный собственник, в принципе, владеет рычагами предприятия, которое самоокупается, обходится без дотаций, получает инвестиции по конкурсу.

(Окончание на 2-й стр.).

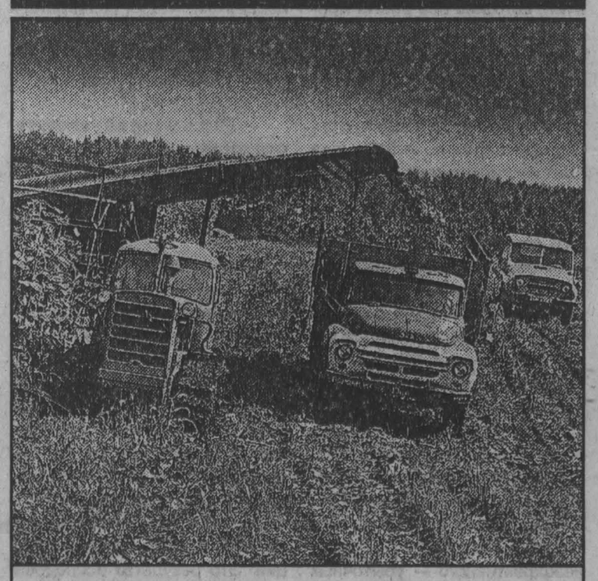

дневник полевых работ

Всяк Еремей про себя разумей

Когда сеять, когда жать, когда в скирды метать. Верно наши деды подметили, ничего не скажешь. Однако нынешнему Еремею не до присказок. И жать, и скирды метать, и зябь пахать — все разом навалилось, что ни день, то заботы и хлопоты гужом.

Главная из них — практическое отсутствие «горючки» на селе. Хотя Кузбасс, как всегда, по какой-то непонятной традиции снова в числе экспериментируемых, т.е. наше село наводнено ценными государственными бумагами, позволяющими обменивать на них бензин и солярку в любой точке России. Идея и задумка, конечно, стоит свеч разве что за единственным. Пока суть этого эксперимента «раскушают» всякие там нефтяные короли, в Сибири настанет «морковкино заговенье», иным словом, хлеба придется молотить будущей весной. Поздно, господа, слишком поздно хватились, аккурат на открытие охотничьего сезона.

Посему и уборочная страда вкупе с кормозаготовительной продвигается, мягко говоря, хлипко. Сена заготовлено 76 процентов от запланированного, когда на этот день прошлого года кузбасское село ставило уже последние стога. Скошено хлебов, по оперативным данным областного департамента сельского хозяйства и продовольствия, всего 51,5 тысячи гектаров, из них обмолочено 35 тысяч гектаров. В процентном отношении уборка хлебов, в смысле амбарных закромов, выполнена на 5,9 процента. Сравнивать сей показатель с прошлым годом (тоже не очень-то ударным по известным причинам) не станем, чтобы, честно говоря, не дразнить гусей.

И все же паниковать и рвать на голове волосы не след. Еще не вечер. Слава Богу, что есть еще в области Еремеи, рачительные и ухватистые. Сегодня таких можно перечислять десятками, на чьих плечах и заботах держится-таки осенняя страда. У них уже давно и сено в стогах, и урожай в закромах.

Конечно, и они не семи пядей во лбу, ибо так дальше продолжаться не может — лопнут последние струнки. Что будет самое обидное. Имея на сегодня ценных бумаг на 125 миллиардов (!) рублей, кузбасский хлебороб не имеет возможности работать спокойно и плодотворно. Сегодня плеснут в бак ведро «горючки», а завтра он сухой, до очередной подачки. Так что, думается, наплыв бумажных чеков, хоть и денежных, еще не панацея от всех проблем для селянина. Ибо снова эти проблемы пытаются свалить на плечи земледельца. А почему бы не поломать над этим голову тому же департаменту сельского хозяйства да и тем мужам из областной администрации, которые согласились на сей эксперимент? Все же у них знакомств, контактов и связей с бензиновыми магнатами больше, чем у пахаря Еремея. Ведь его прямое и непосредственное дело не бензин по России шукать, а хлеб убирать, урывая от непогоды каждую минуту ведра.

В целом ход уборочной страды по районам области выглядит следующим образом. В первой колонке — скошено зерновых, во второй — обмолочено (в тысячах гектаров), в третьей — выполнено в процентах.

Беловский	4,5	3,4	9,0
Гурьевский	3,3	3,1	14,5
Ижморский	0,2	0,1	0,3
Кемеровский	4,0	3,5	12,2
Крапивинский	4,1	3,0	9,7
Л.-Кузнецкий	9,3	5,5	9,8
Мариинский	0,8	0,8	2,4
Новокузнецкий	2,3	2,0	16,9
Прокопьевский	1,5	0,5	1,9
Промышленновский	12,5	6,6	8,6
Тисульский	0,1	0,1	0,3
Топкинский	2,4	1,7	3,9
Тяжинский	0,8	0,7	1,6
Чебулинский	2,7	2,0	6,6
Юргинский	1,6	1,3	3,1
Яйский	0,9	0,3	1,4
Яшкинский	0,5	0,4	1,5

Евгений САЛЕНКО.

событие

Вечная им память...

Трагедия произошла ранним утром 1 декабря 1992 года. А спустя несколько часов страшная весть со скоростью звука облетела весь Междуреченск: на шахте им. Шевякова авария. Погибли люди. Много людей...

Тела двух горняков извлекли сразу, а 23 шахтера все еще оставались под землей. И теплилась надежда: а вдруг живы? С этой верой жили жены, отцы, матери, дети. Да что там говорить! С этой верой жил тогда весь город. С этой верой, с риском для жизни пробивались к месту аварии спасатели. Но так и не смогли пробиться...

Тяжело было родным смириться с мыслью, что у их отцов, мужей и сыновей не будет даже могил. И когда речь зашла о памятнике, все сошлись на одном: поставить его здесь, на склоне зеленой горы, где на глубине четырехсот метров покоятся тела шахтеров.

...Город еще не видывал таких темпов строительства. Огромный мемориальный комплекс построен за 77 дней! Строительство вела фирма «Прокопьевскшахтострой». Руководил стройкой непосредственно генеральный директор Николай Григорьевич Козловский. И высшей наградой за исполненное дело считает он сердечную благодарность от родственников погибших в адрес бригады, сооружавшей памятник.

На открытие мемориала приехали епископ Кемеровский и Новокузнецкий Софроний, глава администрации области Михаил Кислюк, руководители угольных компаний И тысячи, тысячи междуреченцев.

Траурная музыка, цветы, Вечный огонь...

«Есть теперь на земле место, — сказала жена погибшего горняка Лариса Антоновна Горохова, — куда я и мои подруги по несчастью, постигшему нас, сможем прийти, поклониться и помолчать. Спасибо вам, люди, за то, что нашу боль приняли на свои сердца. Мы и поверить не могли, что в такое тяжелое время, когда в стране и у каждого столько проблем, будет воздвигнут этот замечательный памятник...»

Галина СОЛОДОВА,
корр. «Кузбасса».
г. Междуреченск.

Одним абзацем
о важном и интересном

Президент России Борис Ельцин на два дня улетел на Валдай, чтобы посмотреть, возможно ли там провести очередной отпуск. Об этом говорится в поступившем в ИТАР-ТАСС заявлении пресс-секретаря главы государства Сергея Ястржембского. Оно сделано «в связи с появляющимися очередными догадками и предположениями по поводу местонахождения Президента РФ».

Достоверные военные источники в Чечне утверждают, что заместитель секретаря Совета безопасности РФ Сергей Харламов встретился с начальником штаба сепаратистов Асланом Масхадовым и провел консультации. В ходе встречи, прошедшей «в одном из районов республики», было выражено общее мнение о необходимости возвращения к переговорному процессу. Обсуждались условия реализации московских и назранских соглашений, отметил источник.

В счет частичного погашения зарплаты приморским шахтерам государственная акционерная компания «Росуголь» закупит для них в одной из стран Азиатско-Тихоокеанского региона большую партию сахара, муки, сливочного и растительного масла, мясных продуктов. Все это будет доставлено морским путем в порт Владивосток ориентировочно в октябре этого года. Между тем в Приморье продолжается забастовка трудового коллектива шахты «Центральная» в Партизанском районе. Рабочие требуют полного погашения заработной платы и отмены обещания со стороны руководства «Росугля» закрыть эту шахту.

Федеральные силы попытаются заблокировать в Грозном военные силы чеченских сепаратистов и их лидеров, создав вокруг города тройное кольцо окружения и минные поля, сообщил корр. ИТАР-ТАСС источник в военном командовании в Грозном, пожелавший остаться неизвестным. По его мнению, именно на это были направлены усилия Российских Вооруженных Сил, стремившихся создать вокруг города, в котором находятся сейчас основные силы боевиков и их ведущие лидеры — Басаев, Масхадов, Закаев и др., внешнее кольцо окружения.

Ставка на единого кандидата и использование передовых избирательных технологий лежат в основе плана, одобренного на заседании всероссийского общественного движения «Наш дом — Россия» в связи с предстоящими осенью выборами глав администраций в большинстве субъектов Федерации.

Через пять лет после поражения ГКЧП Президент России Борис Ельцин призвал не делить страны на «наших» и «не наших». В интервью «Московскому комсомольцу», текст которого распространила пресс-служба главы государства, Борис Ельцин, отвечая на вопрос, возможно ли сейчас повторение событий, аналогичных августу 1991 года, сказал: «Я не исключаю, что при определенном стечении обстоятельств такие попытки возможны, хотя вероятность их мала...»

«Поток беженцев из Грозного не прекращается, и сотрудники миграционной службы, даже работая круглосуточно, не в состоянии справиться с постоянно прибывающими людьми». Об этом сообщила на пресс-конференции руководитель Федеральной миграционной службы (ФМС) России Татьяна Регент, совершившая поездку по Северному Кавказу. На просьбу корр. ИТАР-ТАСС оценить, сколько мирных жителей до сих пор остается в Грозном, Татьяна Регент сказала, что их число достигает примерно 150 тысяч.

Шесть боевиков из оппозиционного афганского движения «Талибан» арестованы в связи с бегством семи российских летчиков, находившихся более года в плену у талибов в Кандагаре. Как стало известно ИТАР-ТАСС, боевики были арестованы после того, как руководство движения создало комиссию для расследований инцидента, вызвавшего серьезный кризис среди лидеров «Талибан». Объединенные Арабские Эмираты (ОАЭ) приняли решение передать Международному Комитету Красного Креста трех боевиков движения «Талибан», которые были разоружены российскими летчиками при побеге на своем самолете из Кандагара в ОАЭ после 12 месяцев пребывания в плену у талибов в Афганистане. А первый и второй пилоты российского экипажа представлены президентом Татарстана к званию «Герой России».

Пять тысяч долларов получил таможенник на автопереходе Тишанка-Бударки в Белгородской области за беспрепятственный провоз на шести большегрузных автомобилях 82 тонн спирта с территории Украины в Россию. К этой сделке он привлек еще одного инспектора, но при передаче денег таможенники, а также владелец «товара» были арестованы. Следствие выясняет, куда и для каких целей контрабандисты везли такую большую партию спирта.

Как стало известно, во время встреч Амана Тулеева с Виктором Черномырдиным председатель ЗС дал согласие войти в правительство в качестве министра по делам СНГ. Это назначение должен одобрить Президент РФ Борис Ельцин.

КУРСЫ ВАЛЮТ (ЦЕНТРОБАНК)

$ 22 августа

официальный курс — 5305 рубля

погода

АВГУСТ

22 августа.
Восход 7.01. Заход 21.36.
Долгота дня 14.35.

Первая четверть 7.37.
Восход 15.23. Заход —

Из центра по гидрометеорологии сообщают:

23-24 августа местами кратковременные дожди, грозы. Ветер западный умеренный. Температура ночью +4...+9°С, местами до +14°С, днем +16...+21°С.

наши корреспонденты передают

- «Юрмаш» забастовку отменил
- Шахтеры готовятся к акции
- Горэлектросеть в безнадеге
- Асфальт пришел в деревню

Раиса ДАНИЛОВА
Юрга

Объявленная ранее на начало недели забастовка в объединении «Юрмаш» отменена. Такой результат был достигнут благодаря соглашению между администрацией и забастовочным комитетом предприятия, по которому в ближайшие дни заводчанам должна быть выплачена зарплата за апрель и «тринадцатая» за прошлый год.

Но, несмотря на перемирие, совместные заседания забастовщиков и администрации продолжаются. Стороны ведут переговоры, на которых каждая отстаивает свои условия погашения задолженности по зарплате, свои сроки. И те и другие, однако, настроены на конструктивный диалог.

Владимир ВАСИЛЬЕВ
Киселевск

Во всероссийской забастовке, помимо уже бастующих около месяца четырех предприятий, намерены участвовать коллективы шахт имени Вахрушева, «Суртаиха», АО «Угтал», «Соколовское», «Вахрушевуглестроя», ШСУ «Соколовское», управления по рекультивации земель и тушению пожаров и другие предприятия.

Шахты же «Тайбинская», № 12, «Киселевская», поддержав на словах решение Росуглепрофа о проведении акции протеста, заявили, что работу бросать не будут, дабы не навредить экономическому положению своих предприятий.

Юрий МИХАЙЛОВ
Березовский

Потребители электроэнергии задолжали Березовской горэлектросети почти четыре миллиарда рублей.

Главные должники — управления водопроводно-канализационного хозяйства и коммунальных котельных. Долг первого подбирается к двум миллиардам, второго — к миллиарду. Практически прекратили оплачивать услуги горэлектросети и горожане. В итоге энергетикам, как они сами утверждают, просто не на что развернуться, както: ремонтировать поврежденные линии, прокладывать новые. Другая не менее тягостная сторона положения горэлектросети — ее собственные долги поставщику электроэнергии — АО «Кузбассэнерго» (более миллиарда рублей), федеральному бюджету в качестве налогов. За последний «грех» на часть имущества горэлектросети налоговой инспекцией наложен арест.

Светлана ВАВИЛОВА
Беловский район

В притаежное село Пермяки, что в 70 километрах от Белова, пришел асфальт, которым к концу лета будут покрыты километровый отрезок центральной сельской улицы и два тротуара вдоль нее.

Благоустраивает проезжую часть Беловское дорожное ремонтно-строительное управление, которое ведет также отсыпку дорог в деревне Новодубровка, асфальтирование путей из Уропа в Инюшку, от Поморцева до Сидоренкова.

Завтра в «Кузбассе»:

- основные просчеты аграрной политики;
- почему надо закрывать шахту.

Участникам фестиваля «Театральные «звезды» — шахтерам Кузбасса»

Уважаемые друзья, поклонники театрального искусства!

В шахтерских городах Кузнецкого бассейна стартовал традиционный, теперь уже третий по счету, фестиваль «Театральные «звезды» — шахтерам Кузбасса». Труднейшие времена, которые испытывает Кузбасс вместе со всей страной, не должны и не смогут отменить желание деятелей театра дарить людям главной профессии нашей области, всем жителям свое великолепное искусство, талант, мастерство, огонь творчества и тепло своей души.

Особенно приятно, что наряду с яркими «звездами» российского театра, участвующими в нынешнем фестивале, такими как народные артисты России Татьяна Васильева и Виталий Соломин, заслуженный артист республики Дмитрий Назаров, обладательница приза «Золотая маска» Татьяна Куинджи и другие, в фестивале показывают свои лучшие работы «звезды» кузбасской сцены — народный артист России Петр Карпов, заслуженные артисты Нина Черноусова, Виктор Мирошниченко и многие другие. Сердечно приветствую участников фестиваля! Благодарю всех артистов, работников театров за благородное дело, за самоотверженность, за ту радость, которую вы принесли в наш дом!

Желаю участникам фестиваля, всем кузбассовцам здоровья, благополучия, прикосновения к роднику русского театрального искусства!

С уважением
Михаил КИСЛЮК,
глава администрации
Кемеровской области.

события факты

пресс-служба администрации области

● Позавчера поздно вечером в Междуреченске глава администрации области Михаил Кислюк провел совещание с руководителями угольных объединений, председателями теркомов угольщиков, представителями рабочих комитетов.

На совещании рассматривался вопрос о скорейшей реализации на территории Кемеровской области федерального Закона «О государственном регулировании в области добычи и использования угля, об особенностях социальной защиты работников организаций угольной промышленности».

Кроме того, обсуждался вопрос о проведении 26 августа всеобщей забастовки по призыву теркомов угольщиков. Участники совещания поддержали требование шахтеров, однако призвали их провести акцию протеста без остановки добычи угля.

● Вчера ночью состоялся телефонный разговор Михаила Кислюка с генеральным директором АО «Российская угольная компания» Юрием Малышевым, в ходе которого обсуждался вопрос о выходе из сложной экономической ситуации на угольных предприятиях Кузбасса.

Юрий Малышев проинформировал губернатора Кузбасса, что по этим вопросам у него состоялась встреча с первым вице-премьером и министром финансов Александром Лившицем, намечена встреча с Председателем правительства РФ Виктором Черномырдиным. Юрий Малышев принес свои извинения в связи с тем, что из-за болезни не смог прибыть в Кузбасс для участия в открытии памятника погибшим шахтерам.

● По инициативе губернатора Кузбасса Михаила Кислюка распоряжением администрации области с 20 августа по 20 сентября объявлен ежегодный конкурс на право предоставления инвестиционного налогового кредита для вновь создаваемых предприятий с оплаченным уставным капиталом в эквиваленте не менее 500 тысяч американских долларов.

Администрациям городов и районов рекомендовано при формировании бюджетов на 1997-й и последующие годы предоставить подобный кредит по вносимым налогам.

● Согласно распоряжению администрации Кемеровской области, проектирование, новое строительство, модернизация и капитальный ремонт должны осуществляться с учетом повышенных требований к тепловой защите зданий.

● Закончилась выплата июньской пенсии в Новокузнецке, Прокопьевске, Киселевске, Таштаголе.

Вчера началась выплата июльской пенсии в Топках и Полысаеве.

● Вслед за департаментом охраны здоровья населения администрации Кемеровской области соглашение с профсоюзами подписано и департаментом культуры.

Среди оперативных мер по социальной поддержке учреждений культуры, искусства и работников культуры на август-сентябрь организация постоянного контроля за целевым использованием бюджетных средств, направленных на финансирование заработной платы из областного бюджета, которое будет осуществлять департамент культуры, отделы культуры администраций городов совместно с ревизионной службой и профсоюзами, а также частичное погашение органами культуры администраций городов и районов задолженности по заработной плате за счет приобретения необходимых продуктов и товаров по взаимозачету и сертификату налогового зачета.

Хочешь быть умным, научись разумно спрашивать, внимательно слушать, спокойно отвечать и переставать говорить, когда нечего больше сказать.

И. Лафатер.

актуальное интервью

Политическая воля будет проявлена. Иначе экономике болеть, а людям не получать зарплату

(Окончание. Начало на 1-й стр.)

— Но тогда такому собственнику не нужны все чиновники, в том числе и московские?

— Ему необходимо нормальное законодательство и посильные налоги. В оперативном управлении, в его плавании в рынке ему, конечно, не надо мешать.

— А что правительство предполагает делать с теми предприятиями, которые можно, при известных усилиях, вывести в рентабельные?

— Для таких предприятий мы планируем ввести институт доверительного управления. Это некая промежуточная стадия между сегодняшним состоянием и будущим частным предприятием. Доверительный управляющий нужен для того, чтобы сделать предприятие эффективным. Он должен иметь бизнес-план развития, привлечения инвестиций. Ему можно будет продать госпакет акций. Может быть, разработать даже такую норму — госпакет передается доверительному управляющему в собственность как вознаграждение. Тогда он будет и вести себя как собственник. У него появится мощнейший материальный стимул.

— А за сколько лет, по правительственным наметкам, доверительные управляющие должны вывести предприятия в эффективные?

— Срок — три-пять лет. Есть, кстати, конкретные проверяемые мероприятия по осуществлению такой работы. К концу этого года доверительные управляющие должны контролировать 65 миллионов тонн добычи российского угля. Это значит, что не «Росуглю», а доверительным управляющим попадут в руки две-три таких угольных компании, как, например, «Кузбассразрезуголь», «Красноярскуголь». Это очень серьезно.

— А проблем с подбором доверительных управляющих не будет?

— Проблемы будут. У нас отсутствует нормативная база по доверительному управлению. Мы ее сейчас активно разрабатываем. Нам все равно, кто это будет — физические или юридические лица. Важно, чтобы была показана квалификация, способность вывести предприятия в эффективные, чтобы была показана некая собственность, которой доверительный управляющий может отвечать в случае его неуспеха. А если он развалит угольное предприятие окончательно, что, государство должно все потерять?

— В таком случае вам будет еще сложнее найти желающих. Однако есть предприятия, которые все равно придется закрывать. Каким образом таким шахтам правительство будет оказывать господдержку?

— Выбор из двух вариантов. Первый вариант — закрытие шахт не финансируется. Получаем их стихийное закрытие, потому что с рынка деньги они получить не смогут. Второй вариант — активизируются усилия по цивилизованному закрытию, с упреждающими мерами по социальной защите, по созданию новых рабочих мест. Второй вариант является основой государственной политики.

Вернемся к формированию эффективных угольных компаний. Чтобы их сформировать, необходима подготовительная работа по очистке сложившихся структур предприятий от всего неэффективного — убыточных шахт, социальной сферы, излишней численности. Для этого необходимы социально направленные деньги, то есть вычленение объектов для инвестирования.

А для шахт, которые предстоит закрыть, деньги будут выделяться из бюджета строго по договорам с руководителями под их персональную ответственность с перечислением условий. До сих пор все получают государственные деньги, и в то же время все самостоятельны. Могут установить любую зарплату, любые цены, строить что угодно, не выплачивая зарплату, и т. д. Но так быть не должно. Если получаешь деньги из бюджета, то не должен быть самостоятельным.

Минтопэнерго сейчас разрабатывает условия, под которые будут предоставляться госдотации.

— А какие условия предполагаются?

— Вести разумную ценовую политику. Снижать себестоимость. Ограничить заработную плату, все неразумные начисления. Грубо говоря, будут регламентированы основные позиции финансово-хозяйственной деятельности.

— Чтобы подвести такие шахты в результате к нормальному закрытию?

— Свобода предприятия при господдержке — это способ растранжиривания государственных денег. Ведь эти деньги в результате все равно берутся из одного котла. Поэтому и ужесточаются обязательства дотируемых предприятий. Между прочим, до конца года силами международных организаций будут проведены аудиторские проверки у наиболее крупных получателей господдержки, чтобы разобраться получше, куда эти деньги расходуются, определиться на будущее с механизмом господдержки.

— Расскажите об условиях, под которые Мировой банк дал «угольный» кредит России. Эти условия многие считают вмешательством в наши внутренние дела.

— Существует незнание этого вопроса. То, что обычно называют рекомендациями Всемирного банка, изложено в его докладе, который широко распространялся. В нем впервые были обнародованы результаты глубоких исследований угольной промышленности России и сделаны прогнозы по ее развитию. В режиме этого прогноза были сделаны предположения о сокращении добычи угля. Это не рекомендации. Это результат исследования.

Второй вопрос — условия предоставления займа Мировым банком. Они, конечно, есть. Они изложены в соглашении между правительством РФ и банком.

— Какие эти условия?

Первое — реформирование механизма господдержки угольных предприятий. Безусловное перечисление этих денег на социально значимые направления. За этим банк будет жестко следить — все социальные дотации должны быть выплачены в срок и дойти до конечных получателей. Такое условие нам только на руку.

Второе условие касается доверительного управления 65 миллионов тонн угля, я об этом уже говорил, до конца года должно контролироваться новыми доверительными управляющими. Это для изменения формы собственности и демонополизации угольной отрасли.

— Есть еще не очень существенные условия.

— Например, федеральная служба занятости должна открывать консультационные пункты в местах, где закрываются шахты, чтобы оказывать упреждающие услуги прямо на предприятиях.

Условие проведения аудиторской проверки у пяти крупнейших получателей господдержки.

Еще условие — проведение социального мониторинга реструктуризации, т.е. социологических исследований в каждом регионе, с открытой публикацией их результатов.

Условие разворачивания социального партнерства — создания межведомственных комиссий, наблюдательных советов в городах. Это у нас пока упускается.

— Когда Вы изложили эти идеи перед угольщиками Кузбасса, и. о. главы обладминистрации Анатолий Пронин заявил: «Ваша идеология не воспринимается профессионалами угольной промышленности». Что Вы можете сказать по поводу такой оценки?

— Структурные преобразования по сути своей захватывают всех участников процесса реструктуризации. Чьи-то интересы при этом страдают больше, чьи-то — меньше. Отторжения такой политики всеми нет. Но те же руководители убыточных предприятий, которые теряют свои должности, не воспринимают вышеизложенные идеи. Шахтерам, которым также придется искать работу, не позавидуешь.

Однако такая политика структурной перестройки неизбежна. Либо экономика всегда будет дохлой, либо мы сделаем этот болезненный шаг. Не враз, не быстро, а постепенно и планируемо.

Я вполне спокойно отношусь к тому, что реструктуризация частью работающих воспринимается в штыки. Так и должно быть. Другое дело, нельзя принимать решения по реструктуризации, не принимая во внимание мнение ущемленных в результате этого процесса. Для того и создается институт социального партнерства, чтобы представители трудовых коллективов за столом переговоров искали компромиссы с работодателями, чтобы последствия решений были понятны людям.

— Вы оптимистично смотрите вперед? Считаете, что все это можно осуществить?

— Я всегда оптимистично смотрю на вещи. Итоги президентских выборов и формирования правительства вселяют в меня еще больший оптимизм, в то, что будет проявлена необходимая политическая воля для осуществления структурной перестройки.

Если же пустить все на самотек, то продолжится стихийное гниение.

Я считаю, что процесс реструктуризации охватит срок никак не менее десяти лет. А сейчас пик напряжения. Такая ситуация, может быть, продлится два-три года, что, кстати, зависит от объемов финансов, выделяемых под это дело.

Беседовал
Валерий ПЛЮЩЕВ

фоторепортаж

Греческая «сказка» продолжается

Городок из частных домов ловко пристроился на пригорке перед самым поселком Кедровка и продолжает расти. Его строят, можно сказать, всем миром, потому что слышны голоса на самых разных языках. Первые несколько десятков домов уже заселены. Они стоят чистенькие, как свежевымытые грибочки. Наводится порядок вокруг домов, полным ходом идет благоустройство городка в целом. Чуть выше от административного здания, ровными рядами, будто солдаты в строю, растут дома. Они немножко разные. Одни крупнее, другие поменьше. Издалека коттеджи смотрятся, словно их собрали из конструктора «Лего».

Дома жителям нравятся. В них тепло, чисто, хорошая отделка, что называется, сделано умелыми руками. Одна закавыка — дорого. А эта роскошь не всем по карману. Многие сотни миллионов надо выложить, чтобы войти в домчудо.

НА СНИМКАХ: Игорь Зеленовский, Николай Хозяшев и механизатор Роман Стоматов (из Ставропольского края) трудятся в одной бригаде; растет новая улица, растут новые дома.

Текст и фото
Виктора Грызыхина.
г. Кемерово.

реформы и мы

От спада идем к стабилизации

1995 год ознаменовал конец первого этапа экономической реформы в России — либерализационного. Народное хозяйство завершило адаптацию к новым рыночным условиям, в результате чего страна вышла из экономического спада.

Жесткая антиинфляционная политика, направленная на максимальное ограничение роста денежной массы, достигла своих целей. С отказом от централизованного кредитования бюджетного дефицита финансовая сфера России была в целом поставлена под контроль государства. Возникла законодательная и институциональная гарантия от сползания в инфляционный хаос.

С созданием механизма «валютного коридора» стабилизация народного хозяйства была завершена. На повестку дня стала задача преодоления инвестиционного кризиса, подготовки технологической модернизации и устойчивого экономического роста.

Однако борьба с инфляционным лобби, а затем растянувшаяся фактически с октября 1995 года по июнь 1996 года предвыборная кампания отвлекла силы государства от решения насущных экономических проблем и не позволила ему осознать принципиальный характер произошедших изменений.

В результате продолжалась прежняя антикризисная монетаристская политика, уже выполнившая стоявшие перед ней задачи и ставшая недостаточной для решения проблем нового периода — периода депрессии. По-прежнему концентрируя все ресурсы на борьбу с инфляцией, эта политика не уделяла должного внимания стимулированию экспорта и инвестиций, в результате чего уже со второй половины 1995 года она начала оказывать ощутимое сдерживающее воздействие на экономику России.

Антикризисная экономическая политика из-за своего несоответствия требованиям нового, депрессивного периода развития стала чрезмерно жесткой, превысила адаптационные возможности народного хозяйства и привела к развертыванию системного финансового кризиса, охватившего к началу 1996 года все сектора экономики и проявлявшегося в острой нехватке средств у предприятий, банков, бюджетов и нарастающем кризисе неплатежей.

«Запас прочности» народного хозяйства России практически исчерпан. Поэтому неизбежна корректировка чрезмерно жесткой финансовой политики.

Эта корректировка будет носить длительный и противоречивый характер. Тем не менее уже в 1997 году она позволит начать преодоление инвестиционного кризиса.

Михаил ДЕЛЯГИН,
советник Главного программно-аналитического управления Президента РФ.
(РИА «Новости»).

письма из Кемеровского района

На будущее — с надеждой

Время на селе сейчас подобно необъезженному скакуну — успевай лови. Уборка хлеба, заготовка кормов, подготовка к зиме — и на все это наша Сибирь-матушка отпускает далеко не щедрые сроки. А если учесть экономическую ситуацию, в которой мы сейчас живем и первейшим заложником которой оказалось село, не у всякого сохранится желание тянуть лямку деревенского бытия. И все же, и все же...

120 государственных заводов по выращиванию племенного поголовья крупного рогатого скота разбросано по России. Три из них находятся в Кузбассе, и «Октябрьский», что в Кемеровском районе, за многолетнее свое существование держал марку лидера. О нем и поговорим.

— Ошибочное мнение, — взял нить разговора в свои руки директор хозяйства Виктор Николаевич Сизиков, — что чем крупнее предприятие, тем больше имеет возможностей устоять во время катаклизмов, подобных тому, что постиг нас сегодня. Вы посмотрите, что делается в промышленности: заводы-гиганты рассыпаются как карточные домики, тысячи людей пополняют армию безработных.

Разговор этот происходил в директорском кабинете, и, судя по преамбуле хозяина, можно было ожидать от него потока жалоб и стенаний на такую-де беспросветную жизнь. Но.

— За три последних года хозяйство не потеряло ни одной основной позиции, которые характеризуют нашу деятельность как племзавода. Вот несколько цифр. Продуктивность дойного стада ныне составляет 4,6 тысячи килограммов на корову, то есть за три года выросла на 500 кг. Добрая треть из 2600 коров дает сегодня в сутки по 40-50 литров молока. До 300 голов племенного молодняка продаем в другие хозяйства. 80 процентов бычков — первоклассные производители. И это все при том, что племзавод, как и все, почти полностью лишился государственной поддержки — ни тебе дотации на каждую матку, ни централизованных поставок комбикормов, ни денежных кредитов.

Гордость звучит в голосе директора, когда он говорит, что за три этих года потрясений и развала удалось, не растерять, не разбазарить дойное стадо, племенной генофонд, сохранить статус хозяйства как поставщика качественной продукции. А главное — сохранить людей, коллектив. Для этого сделано и делается немало. Все работники, включая пенсионеров, освобождены от заботы о заготовке сена для собственного двора — это берет на себя завод. Мало кто из рабочих и служащих городских предприятий не клянет сегодня многомесячную задержку зарплаты — октябрьцы в этом месяце получили июльскую (средняя — 800 тыс. руб.). На балансе хозяйства — 4 магазина, пекарня, строится своя мельница. Спросите, откуда деньги в наше-то время. А вот оно-то и заставляет думать, искать. Один пример. Раньше молоко реализовывали через Кемеровский гормолзавод. Денег у того, как правило, не оказывалось, он расплачивался... маслом. Его нужно было продать, но уже по цене, закрученной на гормолзаводе. В результате такой вот многоходовой операции реальная цена молока составляла всего 400 рублей за литр при его себестоимости 900. Решили отказаться от услуг слишком «сердобольного» партнера. Нашелся более надежный — Кемеровский хладокомбинат, так что все виды мороженого, которое вкушают кемеровчане, производятся единственно на молоке племзавода «Октябрьский».

Каждый день снуют молоковозы хозяйства по области — в Кемерово, Березовский и даже Осинники. В выгоде все — и горожане, «покупающие свежее, в определенные часы привозимое, а главное, по сходной цене, молоко, и селяне, получающие за него «живые» деньги. В летние месяцы до 12 тонн молока ежедневно превращаются, как говорится, в звонкую монету.

Горький опыт общения с гормолзаводом подтолкнул к следующему вполне закономерному шагу. Молока в хозяйстве много, в натуральном виде все не реализуешь — пора самим налаживать переработку. Местные умельцы подобрали кое-какое подручное оборудование, подогнали, смонтировали. Конечно, не последнее слово технической мысли, но получился вполне приличный, работоспособный цех по переработке и пакетированию молока. Масло, творог, сметана, как правило, не залеживаются.

Все это, естественно, не пришло само собой. Смутное время многих выбило из колеи — кто ушел искать, как сейчас говорят, «свою нишу», у кого просто руки опустились. Но, судя по всему, в «Октябрьском» оцепенение от полученного шока проходит. Да и попросту нет времени предаваться унынию.

— Да, расслабляться некогда, — соглашается Виктор Николаевич. — Закончили заготовку сена для общественного стада — 3200 тонн. Начали ставить стога для личного подворья. Одновременно ведем косовицу зерновых. Ожидаем где-то по 24-25 центнеров на круг. На подходе кукуруза, корнеплоды. Решились нынче на эксперимент — засеяли 120 гектаров подсолнечником — не кормовым, а самым что ни на есть зерновым. Во-первых, будет свое масло, а во-вторых (и это, может быть, даже главное), получим жмых, что в условиях дефицита концентрированных кормов для нашего специфичного хозяйства жизненно необходимо.

Ведем целенаправленный раздой первотелок. Процесс этот трудоемкий, поэтому мы разработали, на мой взгляд, эффективную и гибкую систему оплаты. Доярка, добившаяся от своей группы надоя свыше 7 тысяч литров, получает по 500 тысяч рублей за голову. (Кстати, система, главный принцип которой — что заработал, то и получи, — продумана для всех подразделений и служб хозяйства. Допустим, выполнил задание на 80 процентов — получай гарантированную (минимальную) зарплату, сделал на 130 — двойную и т. д. Потолка нет.)

У коровы, как известно, молоко на языке, поэтому обеспечение дойного стада полноценными, сбалансированными кормами — первая забота специалистов. В хозяйстве работает зеленый конвейер на 11 сроков. С июля ведется зеленая подкормка на лугах. Горох с овсом, просо, кукуруза неплохо разнообразят рацион животных.

За повседневными делами не забывают здесь и о зиме. Два звена строителей заканчивают подготовку животноводческих помещений. Не сегодня-завтра на «зимние квартиры» встанет молодняк, 10 сентября — дойное стадо.

Уверенно приближаются к финишу сельскохозяйственного года работники «Октябрьского», с надеждой взирают на будущее.

Валерий КРОПОТОВ.
Фото из архива редакции.

есть идея

Кто нам поможет выжить?

Люди начинают понимать, что законы и указы, принимаемые Госдумой и Президентом, обещания, раздаваемые «сверху», подачки, экономическую и социальную ситуацию изменяют мало. Необходимы кардинальные меры по подъему производства. Создаваемые коммерческие и производственные структуры преследуют только определенную цель: монопольного влияния на рынке и выживания, но никак не подъема производства. Этого они сделать не могут, так как одноотраслевое развитие ведет к затуханию производства либо работе по преимуществу на внешний рынок. В результате страдает самостоятельность государства.

Где же выход?

Анализ финансового состояния показывает, что в ближайшее время свободных валютных средств в стране для развития производства не предвидится, а имеющиеся ресурсы уходят за границу.

Но выход есть! И это понимают наши производственные лидеры. Уже сейчас они используют взаимозачеты, бартерные сделки, переходя к системе натурального товарообмена с частичной концентрацией денежной массы для поддержания и реконструкции производства.

В Кемерове родилась идея создать многоотраслевое акционерное общество (АО). Идею создания АО, включающего в себя крупнейшие производственные структуры различного направления, поддержали руководители таких предприятий, как объединения «Азот», «Химпром», «Прогресс», «Строммашина», обдумывают свое участие «Коксохим» и «Кузбассэнерго».

Смысл создания многоотраслевого АО очевиден. Во-первых, производственные структуры, входящие в АО, могут частично покрывать свои производственные нужды внутри системы.

Во-вторых, существующие схемы взаимозачетов и бартерных сделок могут использоваться гораздо эффективнее и с большей пользой как для самих участников, так и для нужд города, области.

Наконец, из вышесказанного вытекает возможность расширения связей по всей стране, привлечения коммерческих структур и увеличения денежных вложений в развитие производства.

Пожалуй, самое главное: данная система может заработать только тогда, когда наши производственные лидеры начнут претворять ее в жизнь.

Геннадий СВЕТОНОСОВ,
директор ИЧП «Гекат»

От редакции. В Кузбассе в настоящее время реализуется идея создания финансово-промышленных групп, к которой, на наш взгляд, близка мысль Г. Светоносова о создании многоотраслевого акционерного общества. Было бы интересно выслушать мнение специалистов и заинтересованных лиц по поводу мыслей нашего читателя.

Истинное мужество есть не только воздушный шар подъема, но и парашют падения.

Л.БЕРНЕ

из странствий по родному краю

Дети гор

Когда-то давным-давно шорцы считали, что Земля плоская, посреди нее стоит гора Мустаг (Ледяная гора), на вершине которой круглый год лежит снег, и под ней живет большая старая рыба. Сейчас времена, когда Горная Шория жила этими поверьями, уже канули в прошлое, но все же в некоторых шорских поселках, спрятанных глубоко в горах, еще можно окунуться в далекую историю и собственными глазами увидеть богов, злых духов, шаманов и доблестных воинов, которые как будто бы вернулись в наш современный мир из древних шорских легенд и сказок.

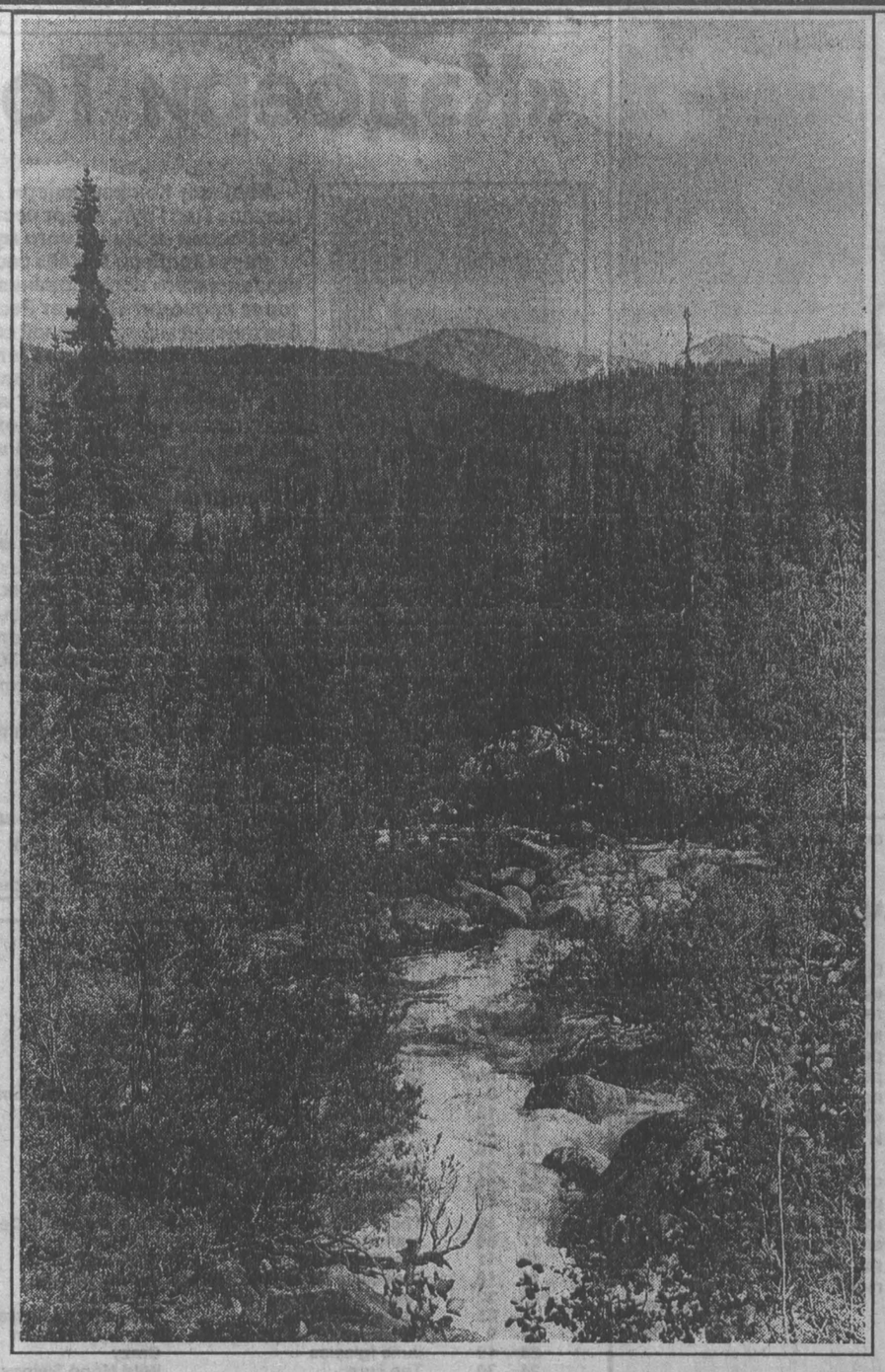

УСТЬ-АНЗАС отличается от других поселков Шории своей богатой историей. Это очень старый поселок. Он берет свое начало в 15-16 веках, хотя по раскопкам, которые здесь ведутся археологами, можно говорить о том, что еще в 14 в. до н. э. здесь уже было поселение. В те времена здесь проходил торговый караванный путь — ответвление Великого северного шелкового пути — из Хакасии на Алтай, и из Алтая в Хакасию. Усть-Анзас служил перевалочным пунктом, находясь прямо посередине того торгового пути. И, естественно, караваны с товарами всегда здесь останавливались. Эта земля может многое рассказать о богатой и интересной истории Усть-Анзаса. Поэтому с 1989 года здесь началось строительство экомузея «Тазгол», нацеленного на то, чтобы здешние люди жили в привычной для них среде.

Это не только шорский музей. Это музей всех: шорцев, русских, узбеков, кыргызов, птиц, которые здесь летают, зверей, которые живут в лесах Усть-Анзаса. Это живой комплекс памятников природы, археологии и этнографии. Все, кто сюда приезжает, становятся частью этого музея на то время, пока они здесь.

Не надо думать, что Усть-Анзас какая-то несусветная глушь. Сюда приезжают туристы не только со всей России, но даже из многих стран мира, чтобы хоть краешком глаза полюбоваться непередаваемой красотой природы шорского края. А красота здесь действительно такая, что ни в сказке сказать, ни пером описать.

Представьте себе, есть в верховьях Горной Шории самая высокая гора Культага (более 1800 м над уровнем моря), что в переводе с шорского значит «Лесное озеро», на самой вершине которой есть огромное, кристальной чистоты озеро, в честь которого гора и получила свое название.

Сам Усть-Анзас расположился у подножия двух красивейших гор — Айган (Алая луна) и Койчаг (Гора любви). На Айгане еще тысячу лет назад шорские шаманы приносили жертвы своему великому богу Ульгеню, а на Койчаге каждый вечер собирались юноши и девушки, чтобы увидеть своими глазами вечную любовь.

Через Усть-Анзас течет река Мрас-Су (Желтая река), родниковые воды которой жители поселка считают настолько чистыми, что пьют из нее и верят, что этим продлевают себе жизнь. Вверх по реке, в девяти километрах от Усть-Анзаса, есть Царские Ворота — огромная арка, выдолбленная в скале дождем и ветром, а еще дальше, через три километра, над Мрас-Су высятся две горы — Орлиная и Змеиная. Первую назвали так потому, что когда смотришь на нее с высоты птичьего полета, то кажется, что это огромный орел застыл над живым океаном тайги, а вторую — потому, что в многочисленных пещерах этой горы можно увидеть вечно кишащие клубки ядовитых змей.

Вообще здесь сплошные горы. На то это и Горная Шория. Одна выше другой. Спускаешься с горы и тут же снова поднимаешься в гору. Все прекрасное в Шории создано самой природой. Но, как и везде, человек все же приложил к этой невинной красоте свою твердую руку созидателя и хапуги.

С ДВАДЦАТЫХ годов нашего столетия в Шории начал вырубаться лес, в основном кедры, поэтому все реки постепенно обмелели, а ведь раньше, по рассказам стариков, в них можно было ловить рыбу голыми руками. В верховьях Шории очень много брошенного леса, который повалили и оставили. После того как власти запретили рубить кедрач, начала вырубаться пихта, но, как оказалось, без нее кедр жить не может, и очень много кедра погибло от одиночества своей смертью. Богатая шорская природа продолжает жить, несмотря на такое варварское к ней отношение, и помогает жить шорцам.

С виду Усть-Анзас обычная русская деревенька, построенная из таких же домов, которых полным-полно в тысячах русских деревень. Археологи раскопали здесь старый шорский курган и обнаружили, что это земля татар и узбеков, шорцев и русских, кыргызов и монголов.

Да и деревнями, такими как Усть-Анзас, насчитывавшей около 40 дворов, шорцы никогда не жили. Их традиционные поселения почти всегда состояли не более чем из пяти домов, причем в таком поселке жили, как правило, одни родственники и вели одно большое совместное хозяйство. Сейчас же вся их жизнь заимствована у русских, и Усть-Анзас — это типичная русская деревня, в которой живут шорцы.

Во времена создания колхозов сюда подселяли все окрестные деревни, заставляя шорцев жить по-советски. Сейчас они настолько стали русскими, что уже мало кто из них знает, как жили их предки. Шорцы медленно, но необратимо теряют свои корни. Малыши уже почти не знают родного языка. Преподавание в школах ведется на русском...

Советская власть бесцеремонно обошлась с шорцами. Еще лет двадцать назад Усть-Анзас был в два раза больше. Были колхозы — была работа, но колхозы оказались нерентабельными, их забросили. Лесопилку закрыли. В 1957 году приехал сюда проверяющий из Новокузнецка, осмотрелся и выдал вердикт: «Лесопилку закрыть! Все шорцы пьют!» С тех пор они ничем не занимаются. И действительно, пьют. Ничего нового государство для них не предусмотрело. Кто скажет, что это не бесчеловечно по отношению к местному населению?

Вроде бы как нельзя кстати началось строительство музея — прекрасная возможность наконец-то начать работать. Когда в 1989 году в Усть-Анзас приехали русские, начали разбирать амбары да музей строить, садились шорцы неподалеку и роптали: «Ах вы такие-сякие, Заняться вам больше нечем? Пришли нашу землю топтать...»

Они считали, что их хотят выселить. А потом поняли, что это единственная возможность заработать и накормить свои семьи прямо здесь, а не ездить за тридевять земель на заработки.

По словам работников музея, местные жители наворовали со стройки кучу материалов и начали свои дома строить. Пусть наворовали, но зато стали жить как люди. А то в некоторые дома раньше было не зайти... Со стройкой музея начала возрождаться и сама деревня. Здешние этнографы называют Усть-Анзас «Городом солнца», хотя электричество здесь включают лишь с шести до двенадцати часов вечера.

У ДЕРЕВНИ сейчас есть перспективы — действовать через туристов, археологов, этнографов, даже через Михаила Борисовича Кислюка и Амана Гумировича Тулеева, которые в свое время сюда приезжали... Отстроили школу, почту. Кладбище огородили. Это уже показатели успеха. Сейчас и к русским относятся по-другому.

Музей местному населению необходим: он поможет вспомнить историю. Разве это не обидно, когда русский этнограф рассказывает шорцу легенды его народа? Почти не осталось и хранителей национальной истории — шорских шаманов. А ведь интересный факт: шаманы — это не какие-то самозванцы, вроде многих нынешних бабушек-целительниц, разъезжающих по городам. Был в 1976 году в одном шорском поселке шаман — старый, дряхлый дед, так его голос один этнограф на пленку записал, а потом возил по другим поселениям и давал шорцам слушать. Они этого деда и знать не знают, а послушают, глубокомысленно палец вверх поднимут и скажут: «Это шаман». Почище всех экстрасенсов вместе взятых. Только плохо кончил этот дед — повесился. Перед смертью говорил, что уж больно злые духи его замучили.

Еще в середине прошлого века в Усть-Анзасе первым алтайским миссионером Василием Вербицким был основан стан алтайской духовной миссии. К концу века здесь был построен дом миссионера, школа (здание не сохранилось) и церковь, которую в 1937 году мысковские комсомольцы раскатали на дрова. А дом миссионера остался и представляет собой одну из экспозиций экомузея. К сожалению, больше никаких памятников алтайской духовной миссии не сохранилось.

Миссионеры не изгоняли из шорцев язычество, а создавали условия, когда язычество и христианство тесно переплетались, когда на их традиционном языке можно было молиться нашему православному богу, когда на шорском можно было читать Священное писание. Все эти процессы начинались в 30-х годах 19 века. Саму церковь построили в Усть-Анзасе в 80-х. Первые пятьдесят лет приезжали миссионеры, ходили по домам и привлекали к себе шорцев, учили их язык, расшибались, но влюбляли в себя жителей. И те считали миссионера своим духовным отцом. Апогеем деятельности миссионера был обряд крещения шорцев. Миссионеры всегда требовали, чтобы шорец перед обрядом обращения его в христианство мылся в бане, и шорцы постепенно отстроили себе бани. Само крещение происходило или около Мрас-Су, или в самой реке. Батюшка читал молитву, дарил шорцу нательный крест и икону.

Нынешние миссионеры ждут, когда шорцы сами пойдут к ним. А те не идут. Им этого не нужно. Нынешний настоятель церкви в Усть-Анзасе отец Игорь испытал это на собственном опыте: бабушки к нему поначалу походили-походили, да и перестали. Разве что изредка заглянут...

МИССИОНЕРЫ писали, что к весне, урожайный был год или нет, всегда в Усть-Анзасе начинался голод. Природа никогда не могла в полной мере прокормить шорцев. Традиционной их пищей по весне был кандык — цветок сиреневого цвета, занесенный в Красную книгу. Из всего съестного весной в лесу можно было найти только его. Традиционной эта пища была для них еще и потому, что корень цветка не только можно было употреблять в пищу, но и гнать из него обыртку (брагу) — шорский национальный напиток.

По словам здешних этнографов, шорцам, когда они берутся за дело, иногда везет: рыли недавно яму под туалет — наткнулись на могилу кыргызского князя, которого по древним обычаям в 9-10 веках сначала сожгли, а потом захоронили. Эту находку здешние археологи и этнографы называют самой большой удачей.

Экомузей постоянно пополняется экспонатами, которые передаются в фонд Таштагольского музея. Здесь прямо на берегах реки можно найти остатки орудий труда, которыми пользовались местные жители пять-шесть веков назад. Музей все время живет и развивается. За семь лет в Усть-Анзасе воссоздали усадьбу зажиточного русского кузнеца-плотника, в июне этого года открыли новую экспозицию — древнетюркский культовый жертвенник «Таелга», в котором много веков назад хоронили пепел славных воинов. Через год этнографы собираются построить еще одну экспозицию — традиционное шорское поселение, чтобы молодые люди собственными глазами увидели, как жили их деды и прадеды. Археологи просят миноискатель, говорят, что тогда выроют вообще все, что есть в усть-анзасской земле.

Вот такой жизнью живет шорский поселок Усть-Анзас, затерянный среди гор, путь в который знают лишь вертолетчики и туристы. Такой же жизнью живет и эко-музей «Тазгол», основной задачей которого его работники считают: через интерес туристов, через интерес людей, которые сюда ежегодно приезжают, через восстановление нетленных ценностей нашей общей земли вдохновить шорцев вспомнить то хорошее, что у них когда-то было.

Владимир АНТИПИН, Денис ЛИЗИН — спец. корр. «Кузбасса».

НА СНИМКЕ: Горная Шория.

Фото **Николая Карева.** Таштагольский район.

ДОМ КИНО «МОСКВА». Большой зал. Комический фарс с элементами мистики ЧЕТЫРЕ КОМНАТЫ (США) (14, 16, 18, 20). **Видеозал.** Эротический триллер ТЕМНЫЕ ТАЙНЫ (15, 19). Возрастное ограничение 16 лет. Боевик БЕЛЫЙ ТИГР (13, 17).

«АВРОРА». **Большой зал.** Французский триллер ПРИМАНКА (14-30, 16, 17-30, 19, 20-30). **Малый зал.** Американский полицейский боевик ЖЕСТОКАЯ СПРАВЕДЛИВОСТЬ (ПРАВОСУДИЕ) (14, 16, 18, 20).

«ЮБИЛЕЙНЫЙ». Фантастический боевик МОРТАЛ КОМБАТ (СМЕРТЕЛЬНАЯ БИТВА) (14, 16, 18, 20).

«КОСМОС». Новый полицейский боевик ПОСЛЕДНИЙ, ОСТАВШИЙСЯ В ЖИВЫХ (США) (15, 17, 18-50, 20-30). Фантастический боевик ГОЛОГРАФИЧЕСКИЙ ЧЕЛОВЕК (США) (14, 18). Боевик НЕКУДА БЕЖАТЬ (США) (16, 20).

«ПРОГРЕСС». Американский фильм ПРОТИВОПОЛОЖНЫЙ ПОЛ И КАК С НИМ ЖИТЬ (12, 14, 16, 18, 20).

ТОВАРИЩЕСТВО С ОГРАНИЧЕННОЙ ОТВЕТСТВЕННОСТЬЮ

АУДИТ-КОНТАКТ

Впервые в Кузбассе!

(Лицензия ЦАЛАК №000736, №002978)

Предлагает годовой и ежеквартальный аудит бирж, внебюджетных фондов, инвестиционных институтов; общий; страховых организаций.

Правовая защита налогоплательщиков.

«Статус постоянного клиента» обеспечивает комплексное обслуживание и широкую систему скидок и льгот.

Тел.: 36-77-67, 36-41-77, 36-49-07 в Кемерове.

ФИРМА ОФИЦИАЛЬНЫЙ ДИСТРИБЬЮТОР

123056, Москва, пер. Красина, 15, стр. 1.
Тел.: (095) 255-93-71; 254-56-82; 254-48-55; 932-20-90.
Факс (095) 254-46-77.

Armstrong
— ПОДВЕСНЫЕ ПОТОЛКИ от $ 10 кв. м (20 ВИДОВ)
— ВЕНТИЛЯЦИОННЫЕ РЕШЕТКИ ДЛЯ ПОДВЕСНЫХ ПОТОЛКОВ
— ЛИНОЛЕУМ, ПЛИТКА ПВХ
— ТЕПЛОИЗОЛЯЦИЯ

OSRAM
— ЛАМПЫ: МИНЬОНЫ, ЦОКОЛЬНЫЕ, ЛЮМИНЕСЦЕНТНЫЕ, ГАЛОГЕНОВЫЕ
— от $ 0,42

OPTIROC
— ВЕТОНИТ — СУХИЕ СМЕСИ ДЛЯ ПОЛОВ, СТЕН, ПОТОЛКОВ, ПЛИТКИ, ЗАДЕЛКИ ШВОВ, КЛАДКИ и др. (25 кг) от $ 11
— ИНСТРУМЕНТ ДЛЯ РАБОТЫ С ВЕТОНИТОМ

INLOOK
— МЕТАЛЛИЧЕСКИЕ РЕЕЧНЫЕ ПОДВЕСНЫЕ ПОТОЛКИ
— СВЕТИЛЬНИКИ SKYLITE

SIEMENS
— СВЕТИЛЬНИКИ: РАСТРОВЫЕ, ТОЧЕЧНЫЕ
— РОЗЕТКИ
— ВЫКЛЮЧАТЕЛИ
— ЭЛЕКТРОКОРОБА 50х100 — 13 $

— ВИНТОВЫЕ ЛЕСТНИЦЫ
— МРАМОРНЫЕ ПЛИТЫ от $ 40 кв. м
— СТЕКЛООБОИ от $ 1,6 кв. м
— РАЗДВИЖНЫЕ ДВЕРИ
— ОБЛИЦОВОЧНАЯ КИРП. ПЛИТКА

Производим монтажные и отделочные работы.

РЕАЛИЗУЕМ: щиты ЩО-70, КСО-272, шкафы ШРС, ручного, автоматического управления, осветщитки, зарядные устройства УЗА, разъединители РЛНДА, кнопки ПКЕ, линейную арматуру, приборы КИП, сигнализации, манометры, эл. счетчики, весы медицинские 150 кг, лабораторные, насосы К, КМ, ВК, НШМ, задвижки эл. приводные 150-200 мм, ручные 50-80, клапаны, регуляторы, фланцы, вентиляторы, заслонки КВУ, светильники общего назначения, торшерные, воздухосборник 6,3 куб. м, станок заточной, столы 1-2-тумбовые, эл. печи «ТОМЬ-М», эл. плита ПСЗМ, картофелечистка МОК-125, овощерезка МРО-350, шинковальная МШ-10000, провод ПВ, АПВ, кабель АВРГ, погружной ВПП, радиокабель, телефонный, контрольный.

Подлежит обязательной сертификации.

Тел. в г. Кемерово 36-91-75.

СПЕЦОДЕЖДА
- костюмы х/б
- костюмы сварщика
- халаты белые
- халаты темные
- рукавицы х/б
- рукавицы брезент.
- **перчатки:** кислотные, трикотажные с ПВХ, хозяйственные, диэлектрические
- каски
- обувь
- фартуки
- пологи для а/м

г. Кемерово, тел. 36-29-47.

Фирма «Мир»

объявляет конкурс на замещение вакантных должностей начальника торгового отдела, гл. бухгалтера со стажем работы в торговле не менее 5 лет.

Тел.: 31-32-49, 55-27-98 в Кемерове

Страховые свидетельства
ф. 201 серия 00016
№ 101001-101500
ф. 203 серия ВБ № 646876-646900
ГСФ «Росгосстрах-Эгида»
считать недействительными.

В интересах кузбассовцев и закона

В областной прокуратуре под председательством прокурора области В. В. Симученкова прошла расширенная коллегия, на которой рассмотрены итоги работы прокуроров Кузбасса за семь месяцев.

Коллегия отметила, что в сложной экономической и политической обстановке прокурорами области принимались меры к соблюдению законов о выборах, о правах и свободах граждан, законодательства в сфере экономики, борьбы с преступными проявлениями. В целом коллектив работал достаточно напряженно. Почти в два раза по сравнению с прошлым годом увеличилось количество выявленных правонарушений.

Прокуроры целенаправленно занимались вопросами защиты трудовых прав граждан. Возбуждено 8 уголовных дел по ст. 138 УК РФ (нарушение законодательства о труде), в интересах социально незащищенных групп трудящихся направлено в суды 617 исковых заявлений о взыскании невыплаченной заработной платы, 54 руководителя привлечены к административной ответственности, внесено 122 представления об устранении нарушений закона. Всего в суды направлено 1488 исков в защиту интересов граждан. Это в два раза больше, чем в прошлом году.

Активно осуществляется надзор за исполнением законов исполнительной властью и законностью издаваемых ими правовых актов. За полгода прокурорами опротестовано 26 актов областной администрации и 422 акта глав местных администраций.

Коллегия обсудила вопросы состояния преступности в области. За шесть месяцев количество совершенных преступлений снизилось на 2,2 процента. Это не так уж мало, если учесть, что число тяжких преступлений, например, уменьшилось на 1900. Меньше зарегистрировано убийств, тяжких телесных повреждений, изнасилований, краж. Такие показатели радуют, однако криминогенную обстановку в области по-прежнему следует считать сложной. 65 процентов преступлений, совершаемых нашими земляками, являются тяжкими: увеличивается число преступлений, совершенных с применением оружия, техники, взрывчатых веществ, растет женская преступность. 10,9 процента всех преступных деяний совершили несовершеннолетние, в то время как подростковое население области составляет всего шесть процентов. В среде молодежи растет чувство агрессивности, неуверенности в завтрашнем дне.

Конечно, не все здесь зависит от прокуратуры. Очень большое влияние оказывает общее состояние экономики. 16,6 процента населения области имеют доходы ниже прожиточного минимума. Более восьми тысяч преступников не имели постоянного дохода. А в Тайге, Анжеро-Судженске, Мариинске, Топках, Яшкинском районе, где высок уровень безработицы, число таких лиц составляет 60-70 процентов.

В текущем году усилия прокуратуры совместно с другими правоохранительными органами направлены на борьбу с организованной преступностью и бандитизмом, с преступлениями против личности и собственности, с нарушениями налогового законодательства, на пресечение незаконного оборота оружия.

Немало сделали кузбасские прокуроры и для защиты прав детей. Выявили 1084 нарушения, за которые 136 должностных лиц органов внутренних дел, образования, социальной защиты, здравоохранения наказаны в дисциплинарном порядке. В интересах несовершеннолетних в суды направлено 276 исковых заявлений о взыскании ежемесячных пособий на детей, недоплаты средств опекунам, а также денег, заработанных, но не выплаченных подросткам.

Резкой критике коллегия подвергла пассивную позицию некоторых прокуроров, которые не выполняют надлежащим образом свои обязанности. Причем вопрос поставлен ребром: либо вы работаете так, как это требует Закон «О прокуратуре РФ», либо...

В заключительном слове прокурор области В. В. Симученков потребовал от прокуроров городов и районов не расслабляться, работать наступательно, все усилия нацеливать на конечный результат

Пресс-служба прокуратуры области.

Информация для вас

Тел. 52-02-10

ПРОДАЮТ

Коробку из шлакоблоков по адресу: ул. Профсоюзная, 80.

А/м «ЕрАЗ» 1986 г. вып. в хорошем состоянии за 6 млн. руб. Тел. 28-19-56, до 16 час.

Срочно! Садовый приватиз. участок со всеми посадками и постройками в р-не аэропорта или поменяю. Тел. 53-13-86.

А/м «Газель» (бортовая, тент, новая). Форма оплаты любая. Раб. тел. 25-05-33.

РАЗНОЕ

Организация производит ремонт бытовых холодильников, торгового холодильного оборудования, заправку автомобильных кондиционеров. Низкие цены. Гарантия. Отличное качество. Тел.: 25-07-45, 35-62-05 (лицензия №2020, выданная администрацией Ленинского района г. Кемерово).

Реализуем биопрепараты для лечения алкоголизма (возможно без ведома больного), а также препараты для снижения веса, противоопухолевые, восстановления и повышения потенции и другие. Тел. 52-69-04. Товар сертифицирован.

УТЕРИ

Утерянную открытую лицензию на газовое оружие серии ВА №0480029, выданную разрешительным отделом г. Кемерово на имя Луковцова Сергея Валерьевича, считать недействительной.

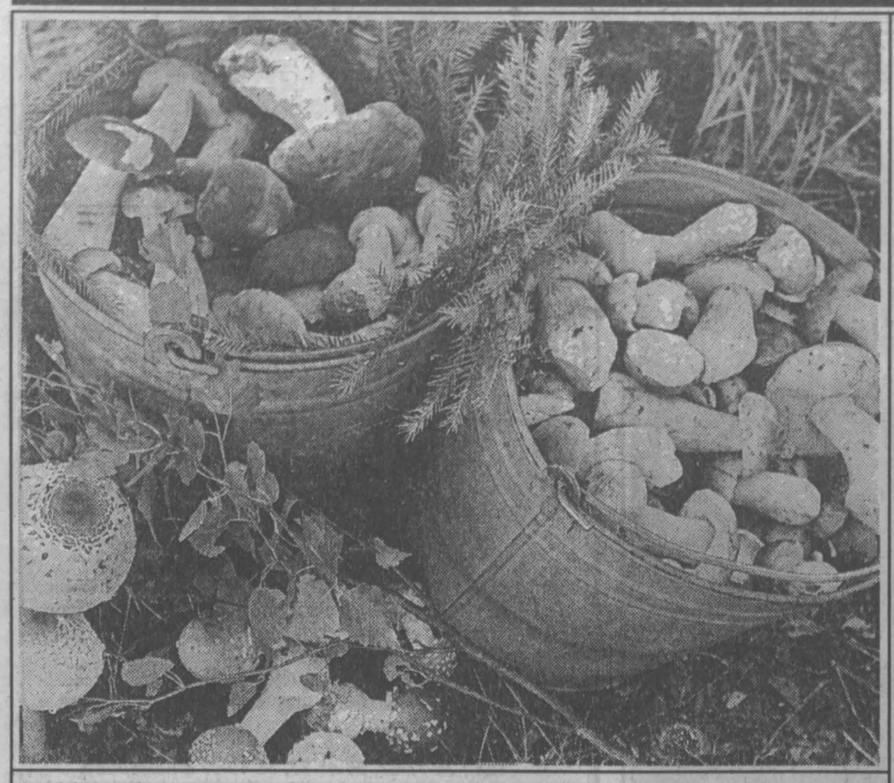

грибные были

Доброе слово

Собираю опята с великолепного пня, сплошь обросшего чудесными грибами. От счастья приговариваю: «Хорошие, славные, красавцы вы мои...» Скоро грибное счастье нарушается. Слышу, как сквозь чащу таежного подроста с хрустом приближается ко мне человек. Свой нелегкий путь он сопровождает отборным матом. Увидев меня, грибник приостанавливается: «Мать-перемать! Грибов нет». Заглянув в мою корзину, ахает. И снова по тайге раздается треск сучьев и трехэтажные выражения: «Нет грибов, мать твою так!»

Но вот снова в тайге тишина. Тихонько, собрав свою грибную находку, отхожу в сторону. А тут новый урожай опят, пуще прежнего. Бегут опятки с пенька по корням прямо навстречу мне.

— Умницы вы мои, — восклицаю и на колени перед ними.

Доброе слово и опятам приятно.

Бабье лето

Бабье лето. Опятам на пнях становится жарко и душно от тесноты. Они разбегаются ночью по корням пней в глубь леса, как расшалившиеся непослушные дети.

Утром грибники приходят в лес, а пни пустые. Опята разбежались по всему лесу. Люди собирают их, смеются и восклицают:

— Ах вы, пострелята!

Черные грузди

В сентябре поспевают грибы-млечники: волнушки, горькушки, подгруздки и их разноликие собратья. Лес в это время вдоль и поперек весь мерян шагами. Лесная карта расчерчена меридианами и параллелями. Везде грибники — любители тихой охоты. И тропы, тропы...

Светлые грибы с радостью выбегают на лесные дорожки, прямо под ноги грибникам. А черные грузди жмутся в страхе ближе к деревьям, боятся, кто бы не наступил.

Николай КАРЕВ.
Фото **автора.**

музыкальный чарт

«Кэдбери Топ 40»

Кэдбери Конфекшенери А. О., отделение Кэдбери Швеппс Плс Груп, имеет честь быть спонсором первого в России независимого музыкального чарта.

Чарт «Кэдбери Топ 40» составляется по результатам независимого исследования музыкального рынка, которое проводит «Маркет Ресеч Компани» — отделение британской маркетинговой компании «Стратеджик Маркетинг». «Топ 40» формируется по результатам продаж компакт-дисков в музыкальных магазинах так, как это принято в мировой практике. Исследование охватывает более 50 лучших музыкальных магазинов Москвы, Санкт-Петербурга и других крупных городов России. Чарт «Кэдбери Топ 40» составляется каждые две недели и публикуется в «Кузбассе» по четвергам.

Сегодня мы публикуем результаты официального выпуска CADBURY TOP 40. Основываясь на его данных, а также на информации о наиболее популярных произведениях и исполнителях, необходимо назвать тех, кто, по вашему мнению, займет 1 и 2-е места в 15-м музыкальном чарте. За точное «попадание» установлены три специальных приза, которые ждут своих хозяев в редакции. Свои прогнозы присылайте по адресу: 650630, г. Кемерово, пр. Октябрьский, 28, редакция газеты «Кузбасс». Рассматриваются конверты со штемпелем не позднее 29 августа 1996 года.

К сожалению, в четырнадцатом чарте никто не дал правильного ответа.

CADBURY TOP 40
четырнадцатый официальный выпуск
21 августа — 4 сентября

N — позиция в текущем чарте L — позиция в предыдущем чарте
X2 — число непрерывных чартов на счету

N	L	ARTIST	ALBUM	X2
1	1	George Michael	Older	7
2	2	Robert Miles	Dreaamland	4
3	4	Любэ	Комбат	2
4	3	Metallica	Load	6
5	7	Bryan adams	18 Til I Die	6
6	6	сборник	Союз 17	7
7	5	Elton John	Love Sohgs	14
↗ 8	new	Dj Dado	The Album	1
9	8	Madonna	Something To Remember	14
10	12	Аквариум	Снежный лев	3
11	20	Abba	Abba Gold	4
12	16	Machael Jackson	HIStory	2
13	21	Sting	Mercury Falling	12
↑ 14	35	Mark Knopfler	Golden Heart	6
15	15	Celine Dion	Falling Into You	2
16	18	The cranberries	To The Faithful Departed	8
17	38	soundtrack	Pulp Fiction	2
18	11	Tina Turner	Wildest Dreams	5
19	10	Nick Cave & The Bad Seeds	Murder Ballads	5
20	32	Алиса	Джаз	2
21	25	Лайма Вайкуле	Я вышла на Пиккадилли	10
22	9	Владимир Высоцкий	Натянутый канат	7
23	19	Julio Iglesias	Crazy	3
24	30	The cure	Wild Mood Swings	5
25	23	Машина времени	Картонные крылья любви	6
26	RE	Mr. President	We See The Same Sun	1
27	RE	Nichael Jackson	They Don,t care About Us	1
28	29	Браво	На перекрестках весны	8
29	28	ДДТ	Это все	11
30	27	Ирина Аллегрова	Я тучи разведу руками	3
31	RE	Золотое кольцо	Течет ручей	1
32	RE	Julio Igleesias	La Carretera	1
33	26	Scooter	Our Happy Hardcore	4
34	14	Queen	Made In Heeaven	4
35	RE	Abba	More Abba Gold	1
36	RE	Агата Кристи	Опиум	1
37	RE	Кино	Черный альбом	1
38	13	Scorpions	Pure Instinct	7
39	34	Алла Пугачева	Не делайте мне больно, Господа!	14
40	39	Валерий Меладзе	Сэра	14

↑ стремительный взлет NEW впервые в чарте
↗ самый удачный дебют RE снова в чарте

Спортивный телетайп

По сообщениям корреспондентов газеты, ИТАР-ТАСС

футбол

Четыре московские команды, участвовавшие в квалификационных играх розыгрыша Кубка УЕФА, продолжат борьбу в первом круге этих соревнований.

ЦСКА чувствовал себя дома более уверенно в матче с исландским "Акранесом", поскольку московские армейцы победили в гостях - 2: 0. И в Москве они легко победили соперников - 4: 1, причем два гола забил новобранец ЦСКА Мовсесьян.

Московские торпедовцы, за некоторое время до этого матча вступившие в альянс с АО "Лужники", чье наименование они присоединили к имени своей команды, без труда обыграли некогда славный хорватский клуб "Хайдук" /Сплит/. Победа со счетом 2: 0 также дала автозаводцам право выступить в первом круге УЕФА /на выезде они проиграли - 0: 1/.

Спартаковцы Москвы на своем поле победили "Кроацию" /Загреб, Хорватия/ со счетом 2: 0, что также позволило им продолжить участвовать в этом турнире /на выезде спартаковцы уступили - 1: 3/.

☆ ☆ ☆

«Джаз» /Пори, Финляндия/ - «Динамо» /Москва, Россия/ - 1: 3.

Борьбу продолжит «Динамо», поскольку в Москве соперники сыграли вничью /1: 1/.

шахматы

Голландские гроссмейстеры Йерун Пикет и Лук ван Вели, набрав по 2, 5 очка, сохранили лидерство на проходящем в Амстердаме международном турнире - мемориале Доннера. В третьем туре они завершили свои партии вничью - соответственно с англичанином Джулианом Ходжсоном и живущим в Нидерландах боснийцем Иваном Соколовым.

Также вничью на 40-м ходу закончилась партия двух фаворитов турнира - украинца Василия Иванчука и американца Гаты Камского.

Голландец Ян Тимман, стартовавший на турнире с двух поражений, выиграл черными у юного россиянина Александра Морозевича. А другой россиянин Валерий Салов уступил белыми американцу Нику де Фирмиану. Малоизвестный шахматист из Индонезии Утут Адианто сумел победить талантливого перуанца, одного из двух победителей /вместе с Тимманом/ прошлогоднего мемориала Доннера, Хулио Гранда-Сунигу.

После третьего тура впереди Пикет и ван Вели /по 2, 5 очка/. Затем идут с 2 очками Адианто, де Фирмиан, Иванчук. Камский и Ходжсон набрали по 1, 5 очка, Гранда-Сунига, Соколов и Тимман - по 1. Замыкают таблицу два россиянина - Морозевич и Салов, у которых всего по пол-очка.

вертолетный спорт

Сборная России по вертолетному спорту заняла первое место на закончившемся в американском городе Сэйлеме /штат Оклахома/ чемпионате мира. Россияне вернулись на Родину с 4 золотыми, 3 серебряными и 3 бронзовыми медалями. Абсолютным чемпионом мира-96 стал экипаж в составе Сергея Дербасова и Михаила Кормягина.

шашки

Российская команда одержала победу на юношеской Олимпиаде по международным шашкам, которая завершилась в голландской столице. Успех россиянам принесли чемпион мира среди юниоров Александр Гетманский из Твери, чемпион мира среди юношей Владимир Симонов /Санкт-Петербург/, чемпион России-96 года среди юношей младшего возраста Роман Разумов из Ногинска Московской области. Чемпионы сыграли вничью только один матч - с командой Латвии, опередив в итоге на 1 очко второго призера - сборную Нидерландов. Спортсмены Латвии заняли третье место.

велоспорт

Итальянец Филиппе Казагранде выиграл однодневную велогонку на Кубок Агостини, опередив на самом финише дистанции 207 км других соперников. Его время 5 часов 01 мин. 21 сек. С таким же результатом финишировали другие призеры - его соотечественник Альберто Элли и Петр Угрюмов из команды "Роспотто".

новости науки и техники

Исчез повод жителям Чикаго гордиться тем, что именно в их городе расположено самое высокое здание в мире. Свыше 20 лет сохранявший бесспорное лидерство 120-этажный и 443-метровый небоскреб «Сирз тауэр» в июне переместился на вторую ступеньку, уступив пальму первенства сооружаемому в столице Малайзии японскими и южнокорейскими фирмами двухбашенному гиганту «Куала-Лумпур Сити Сентер тауэр», который взметнется на 452-метровую высоту.

Владимир СОЛНЦЕВ,
корр ИТАР-ТАСС
в Японии.

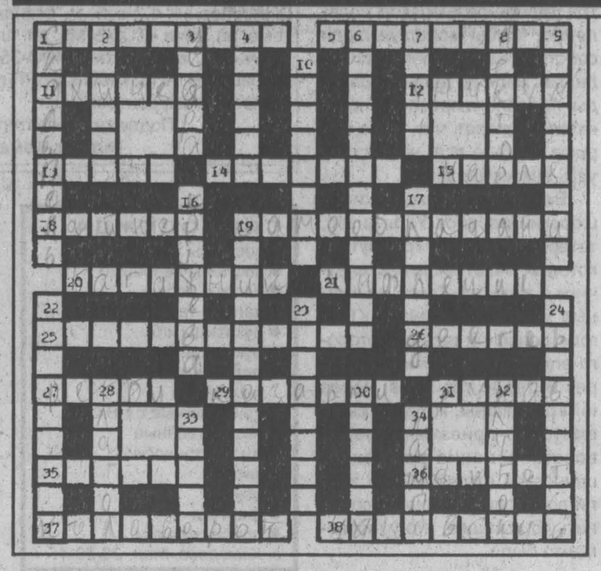

Кроссворд

По горизонтали: 1. Винтовой зажим. 5. Устройство, управляющее самолетом без вмешательства пилота. 11. Бессмыслица, нелепость. 12. Неповторимый единственный в своем роде предмет. 13. Субтропические степи в Южной Америке. 14. Река в Новокузнецке. 15. Сетчатая ткань. 18. Большое пассажирское судно. 19. Ясное спокойствие и выдержка в поведении, во взглядах. 20. Вместилище в автомобиле для поклажи. 21. Обесценение денег. 25. Научное учреждение для исследования небесных объектов. 26. Научное звание. 27. Командная игра с овальным мячом. 29. Помещение для проживания солдат 31 Часть одежды, закрывающая руку. 35. Денежная единица Монголии 36. Восточный напиток из фруктового сока и сахара. 37 Инструмент для сверления. 38. Автор сказок «Айболит», «Тараканище».

По вертикали: 1. Нож хирурга. 2. Идеология, основанная на разделении людей на высшие и низшие расы. 3. Верхний слой корки цитрусовых, употребляемый как пряность. 4. Японский город, где состоятся следующие зимние Олимпийские игры. 6. Записки или рассказы о прошлом. 7 Рыба с красноватыми нижними плавниками. 8. Человек, читающий лекции. 9. Русский естествоиспытатель-дарвинист, имя которого носит сельскохозяйственная академия. 10. Линия сечения поверхности земного шара, проходящая через полюса. 16. Узорчатое сетчатое плетение из нитей. 17 Скандинавские поэты-певцы в дружинах викингов. 19. Мировая религия. 22. Роман Ф. Достоевского. 23. Декоративный узор из повторяющихся элементов. 24. Травяной покров сенокосов, пастбищ. 28. Грамматическая часть речи. 30. Вершина в Гималаях, на которую недавно поднимались кузбасские альпинисты. 32. Смотанные шариком нитки. 33. Шерстяная плотная ткань. 34. Декоративная ваза для цветочного горшка.

Ответы на кроссворд, опубликованный в номере за 15 августа

По горизонтали: 1. Радиатор. 4. Капеллан. 10. Дюма. 11. Удав. 12. Диапроектор. 15. Гамбит. 16. Амулет. 17. Бекетов. 19. Алконост. 20. Реквизит. 21. Подхалим. 23. Стендаль. 26. Рашпиль. 27. Пророк. 29. Буклет. 31. Простолюдин. 33. Неон. 34. Скит. 35. Компания. 36. Антиквар.

По вертикали: 1. Редингот. 2. Дама. 3 Турист 5. Пехота. 6. Леди. 7. Невестка. 8. Турникет. 9. Клейстер. 13. Абракадабра. 14. Нумизматика. 17 Бройлер. 18. Вексель. 22. Мушкетер. 23. Скиталец. 24. Запасник. 25. Титестер. 28. Карман. 29. Брикет. 30. Холм. 32. Шкив.

ТВ

22 августа

I ПРОГРАММА

6.00 Телеутро
9.00 Новости
9.15 «Новая жертва»
10.05 «В поисках утраченного»
10.45 Клуб путешественников
11.30 Мультфильм
11.40 Смак
12.00 Новости
12.10 МГТРК «Мир»
12.55 «Четыре танкиста и собака» Худ. фильм
13.45 «Чтобы помнили... Юрий Демич»
14.35 Любовь с первого взгляда
15.00 Новости
15.20 «Рыцарь Отважное Сердце»
15.45 Лето-го
16.10 Тин-тоник
16.40 «Элен и ребята»
17.05 Рок-урок
17.30 «Вокруг света»
18.00 Новости
18.20 «Новая жертва»
19.10 Час пик
19.35 Смехопанорама
20.00 Удивительные истории в программе «Моя семья»
20:45 Спокойной ночи, малыши!
21.00 Время
21.40 «Асса». Худ. фильм
0.25 Новости
0.45 «Обоз». Шоу Ивана Демидова.

II ПРОГРАММА
Кемерово

7 00 Час плюс

Канал "Россия"

8.00 Вести
8.15 "Мак и Матли" Сериал (США)
8.45 Время деловых людей
8.55 Проще простого
9.20 Джентльмен-шоу
9.50 "Котенок с улицы Лизюкова"" М/ф
10.00 "Эй, ухнем!". Фольклорный фестиваль
10.15 Петербургские сезоны
10.45 Музыка на десерт "В городском саду играет духовой оркестр"
11.00 "Санта-Барбара"
11.55 Товары - почтой
12.00 Вести
12.20 "Адъютант его превосходительства" Х/ф, 5 серия
13.35 Деловой автограф
13.40 Новинки от ТВ "Медиа"
13.45 "Дорогая редакция..."
14 15 Иванов, Петров, Сидоров и другие
14.55 Магазин недвижимости
15.00 Вести
15.20 Деловая Россия
15.50 Не забудьте включить телевизор
16.20 Россия в лицах
16.35 Там-там-новости
16.50 Встреча у самовара
17.05 Месяцеслов
17 15 Зависит от тебя
17.30 "Челленджерс" Т/с
18.00 Ваш партнер "Домашний лекарь"
18 10 Соотечественники
18.40 Клип-антракт А. Буйнов
18.45 Телескоп

Кемерово

19.00 Шаг за горизонт
19.35 Сегодня
20.00 Вести (РТР)
20.20 Мастерь-инфо
20.30 Пульс
21.00 "Санта-Барбара"
21.55 Новости Би-би-си
22.05 "Династия" Т/с

Канал "Россия"

23 00 "Элитный отряд" Х/ф (США)
23.50 Новинки от ТВ "Медиа"
0.00 Вести
0.30-1 15 Адамово яблоко

III ПРОГРАММА
Телекомпания NTSC

6.00 Начало передач
6.05 Музыкальная программа
6.15 "Доска объявлений"
6.30 Реклама
6.40 Программа передач
6.45 Программа для женщин "90Х60Х90"
7.00 "Новости Сибири"
7.20 Мультсериал "Педди"
7.45 Реклама
7.50 "Сегодня" Информационная программа
8.25 Реклама

Кемерово

8.30 Пульс
9.00 Реклама
9:05 "Самая красивая"
9.55 "Я вам не скажу за всю Одессу"
10.15 "Беглецы". Х/ф
11.40 Из фонда Кузбасского ТВ к Дню шахтера
12.10 "Сенсация". Т/с
13.00 Новости Би-би-си
13.10 Реклама
13.15 Пульс

Телекомпания NTSC

13.30 Программа передач
13.35 "Курс валют"
13.40 "Сегодня на канале NTSC"
13.45 "Новости Сибири"
14.05 Т/с "НОЧНАЯ ЖАРА"
15.00 Реклама
15.10 Х/ф "ПОЩЕЧИНА, КОТОРОЙ НЕ БЫЛО"
16.35 Реклама
16.45 "Сегодня на канале NTSC"
16.50 Реклама
17.00 Программа передач
17.05 Боевик "ПОСЛАНЕЦ ТЬМЫ" (США)
18.40 "Аптека"
18.50 Реклама
19.00 "Сегодня на канале NTSC"
19.05 Транссибирский рекламный блок
19.10 Т/с "МАРИЕЛЕНА" 82 с.
19.50 Реклама
20.00 "Сегодня на канале NTSC"
20.05 Реклама
20.20 "Кузбасс сегодня" (Новости)
20.45 Реклама
20.55 "По материалам налоговой инспекции"
21.10 Ольга Кочеткова, Федор Сухов и Леонид Кулагин в мелодраме "ПРОСТИ МЕНЯ, АЛЕША"
22.45 "Кузбасс сегодня"(Новости)
22.55 Реклама
23.00 "Сегодня" Информационная программа
23.35 Реклама
23 40 Х/ф "ПИРЫ ВАЛТАСАРА, ИЛИ НОЧЬ СО СТАЛИНЫМ"
1 05 Реклама
1 15 "Уголовный розыск просит помочь"
1.20 Реклама
1.30 MTV
1.55 Программа передач

Ликвидационная комиссия АООТ ЦОФ «Киселевская» объявляет

о 2-м этапе конкурса по продаже имущественного комплекса ЦОФ «Киселевская», который состоится 10.09.96 г. в 11 часов в помещении администрации ЦОФ «Киселевская».

Производственный профиль предприятия — обогащение угля, начальная цена продажи 12 миллиардов рублей.

К конкурсу допускаются претенденты, предоставившие не позднее 2 недель со дня опубликования объявления заявку на участие и другие документы, с перечнем которых и условиями конкурса можно ознакомиться в конкурсной комиссии по адресу:
652702, Кемеровская обл., г. Киселевск, ул. Нижне-Заводская.

Конт. телефон (8 264) 6-17-09.

Главный редактор А.В.ТРУТНЕВ.

Газета «Кузбасс» учреждена администрацией Кемеровской области и журналистским коллективом редакции. Зарегистрирована Омской региональной инспекцией по защите свободы печати и массовой информации 27.01.94 г., свидетельство о регистрации №54.

АДРЕС РЕДАКЦИИ:
650630, г.Кемерово,
пр.Октябрьский, 28.
Адрес в сети RELCOM:
E-Mail:
kuzbass@kuznews.kemerovo.su
СПРАВКИ: по рекламе — 52-25-23;
по письмам — 52-38-23;
по редакции — 52-32-74.

Время подписания номера в печать по графику 20.00. Сдан в печать 19.35.

Собственные корреспонденты: в Междуреченске — 2-82-12, Новокузнецке — 45-97-84, Осинниках — 2-50-72, Прокопьевске — 3-38-86, в Мысках — 2-18-66, Юрге — 2-45-50, Яе — 2-13-67. Телефакс 52-12-10.

Тиражи во вторник и четверг — 20950 (индексы 51901, 31029); субботу — 39300 (индексы 51901, 31029, 31023), среду, пятницу — 15850 (индекс 51901).

Объем 2 п.л. Печать высокая.

Газета набрана и сверстана на компьютерном комплексе газеты «Кузбасс».

По вопросам качества печати звонить по тел. 52-03-34.

Типография издательства «Кузбасс»: 650630, г.Кемерово, пр.Октябрьский, 28. Заказ №155.