Кемеровская областная научная библиотека ГАЗЕТНО-ЖУРНАЛЬНЫЙ ФОНД

53 (21362)
24 МАРТА 1995 г., ПЯТНИЦА
Розничная цена 250 руб.

ОБЛАСТНАЯ МАССОВАЯ ГАЗЕТА
# Кузбасс
Издается с 7 января 1922 года.

2 стр.

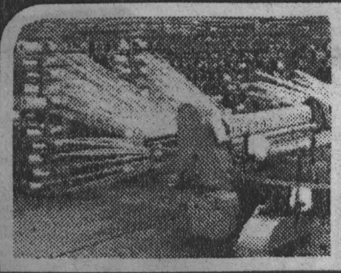

На старте года как сработала промышленность области в январе-феврале 1995 года

Фото **В.Грызыхина.**

6 стр.

На этом снимке — клоун Боря, наш новый знакомый. Вместе со многими другими артистами коллектива «Цирк на льду» Боря недавно приехал в Кемерово на гастроли. О представлении, которое в эти дни идет в Кемеровском цирке, читайте в публикации «Ледовый бал».

### Сибирская летопись, 24 марта

**1680-й.** Отряд под началом Романа Ивановича Старкова и Ивана Манойловича Гречанинова, ходивший в поход на енисейских кыргызов, так и не одолев противника, вернулся в Томск.

**1810-й.** Открыты Тобольская гимназия, вторая в Сибири (преобразована из главного народного училища), и Тобольское уездное училище.

**1917-й.** В Новониколаевске состоялось организационное собрание сибирских федералистов для выработки программы создания самоуправляющейся Сибири.

**1918-й.** В Чите открылся 3-й Забайкальский съезд Советов рабочих, крестьянских, казачьих и солдатских депутатов, провозгласивший советскую власть в Забайкалье.

**1926-й.** Созданием Сибирского союза писателей завершил свою работу первый Сибирский съезд писателей.

*уголь*

# Обещание дать денег и убрать директора — как обещание прекращения всяческих бед

**В ночь на 23 марта на шахте «Северная» поднялся на поверхность последний из забастовщиков, что провели в подземных выработках две недели.**

**Виктор КЛАДЧИХИН,**
**обозреватель «Кузбасса».**

Людей, поскольку видимых нарушений здоровья не наблюдалось, развезли по домам. И вчера с третьей смены шахта должна была возобновить работу.

Так, во всяком случае, говорилось на большой раскомандировке. Там же было объявлено о выделении «Росуглем» двух миллиардов рублей на зарплату. К ним, поскольку сумма «не тянет» на всю выплату, руководство «Северокузбассугля» прибавляет деньги, которые, как водится, пришлось искать дополнительно.

Люди тут же расценили «находку» как находку «под нового директора». Но слова о том, что забастовщики на отставке руководителя не настаивали, на раскомандировке были лишними. Директор шахты Г.И.Трашков заявление об уходе уже подал.

Сторонников улучшения работы шахт путем снятия директоров такой его поступок, безусловно, воодушевит. Судя по публичным высказываниям, тоска по «молодому и энергичному» руководителю для «Северной» до верхов дошла гораздо быстрее, чем до коллектива. С верхов, возможно, виден уже и грядущий расцвет шахты, кто знает...

Да не обидится на эти слова тот, кого назначают на место уходящего. Видит бог, не знаком с этим человеком, и вообще речь не о личностях, а о методе.

Ведь метод замены был отвергнут уже на наших глазах. Вспомним хотя бы результаты славной эпохи выборов директоров. После нее потребовались даже защитительные статьи в новых законах! Второй памятный момент — встреча на ВАЗе широко известного макроэкономиста, тогдашнего премьера Е.Гайдара с директорами предприятий, которых до этого величал не иначе, как «красными». Широко известный узнал поразительную вещь: оказывается, директора тоже за реформы!!!

Но что это за реформы без денег дотационным предприятиям?

Теперь о возрастном признаке энергичности. Все помним о событиях на «Судженской». Там тоже директора заменили. Правда, этого же требовали и сами шахтеры, перекрывшие Транссиб. Пришел преемник, и о забастовках как будто пока не слышно. Так вот, бывшему директору там не было и сорока, пришедшему — шестьдесят с лишним!

Это к слову. К другому слову — и там и тут новые назначенцы идут на замену не с пустыми руками. Кроме опыта и знаний, они приносят те самые деньги, за которые ложились на рельсы и слепли в темноте горняки. Деньги, без которых самый расталантливый директор на шахте с данными горно-геологическими условиями — никто.

Наконец, по последним данным «Росугля», шахт, которые способны жить без дотационных денег, у нас 50 на всю Россию. Остальные 700 с лишним не способны.

Какой простор для подвижки кадров! И какой простой способ покончить с социальной напряженностью в отрасли! И стоит, как видим, недорого, всего-то пару миллиардов на каждую шахту.

*взгляд художника*

Рис. **В.Шилова.**

## ОБРАЩЕНИЕ к коллективам и руководителям учебных заведений, предприятий и организаций всех форм собственности

Сегодня, когда до золотого юбилея Великой Победы остаются считанные дни, мы обращаемся со словами глубокой благодарности к тем коллективам и руководителям, кто добрым делом и теплым словом делает жизнь кузбасских ветеранов светлее.

Вместе с тем нас беспокоит равнодушие, черствое отношение многих взрослых и детей к людям, которые отстояли независимость нашей Родины и восстановили ее из руин войны. Нас тревожит падение нравственности, усиление жестокости, рост преступности.

В этих условиях необходимо, на наш взгляд, актуализировать воспитание у молодых людей любви к родной земле, к ее людям, к родной культуре, к родному языку. Любовь к Отчизне и деятельность во благо ее, забота о старшем поколении общества и бережное отношение к истории страны — это и есть патриотизм, одно из самых чистых и светлых человеческих чувств. Настало время обратиться к своим историческим истокам, вернуть слову «патриот» изначальное значение — любитель Отечества, ревнитель о благе его, как толковал это слово В.И.Даль.

Мы обращаемся ко всем, кто имеет прямое или косвенное отношение к воспитанию детей и молодежи, с просьбой возродить лучшие традиции патриотического воспитания юных граждан нашего Кузбасса. Пусть оживут музеи и уголки боевой и трудовой славы школ и предприятий. Пусть по пожелтевшим фотографиям и уже истлевшим страницам фронтовых писем молодежь узнает историю своих семей и родного края. Пусть будут ухожены могилы и памятники войны. Пусть появятся на нашей земле новые парки и аллеи героев. Пусть ветераны вновь станут частыми гостями в школах и на предприятиях. Пусть ветераны почувствуют тепло и заботу всех кузбассовцев. Пусть слышат они слова благодарности и признательности, пока они живы!

**Совет старейшин при главе администрации области. Областной комитет ветеранов войны.**

## Одним абзацем
### о важном и интересном

Совет Федерации одобрил бюджет на 1995 год. За него проголосовало 99 депутатов. Но после получения электронной распечатки о поименном голосовании оказалось, что результаты фальсифицированы. Так, например, депутат Гончар голосовал «за», а компьютер показал «против», некоторых депутатов вообще не было, а в распечатке значилось «за». Это послужило основанием депутату Л.Ивановой из Мордовии выступить с заявлением о фальсификации итогов голосования. Тем не менее в связи с тем, что «против» проголосовало лишь 22 депутата и воздержалось 6, Совет Федерации оставил итоги голосования без изменения.

Государственный бюджет Украины на 1995 год сформирован наполовину от потребностей. Тем не менее его сумма достигла астрономической цифры — свыше двух квадриллионов карбованцев.

Россия в апреле повысит таможенные тарифы на импортную сельскохозяйственную продукцию и продовольствие. Правительство уже дало распоряжение подготовить предложения об их изменении. Об этом корреспонденту ИТАР-ТАСС стало известно из достоверного источника. Изменение тарифов связано с осуществлением мер по защите отечественных товаропроизводителей, которые с либерализацией внешней торговли потеряли на внутреннем рынке возможность сбывать значительную часть своей продукции.

В Самаре продолжается беспрецедентная забастовка учителей. Она началась 13 марта. В ней участвуют работники почти тридцати школ города. Педагоги настаивают на повышении зарплаты хотя бы до среднегородского или минимального «вазовского» уровня. Это примерно 500 тысяч рублей в месяц. Пока же они получают около 200 тысяч и с трудом содержат свои семьи в самом дорогом городе Поволжья.

Государственная комиссия по восстановлению экономики и социальной сферы Чечни рассмотрела блок социальных проблем. По утверждению руководителя территориального управления федеральных органов исполнительной власти в Чечне Н.Семенова, жители Грозного, личные дома которых разрушены в ходе боевых действий, бесплатно получат от государства строительные материалы на восстановление жилья. Кроме того, за работу на восстановлении собственного жилья им будет выплачиваться зарплата. Тем временем ООН обратилась в среду к мировому сообществу с просьбой собрать 23 млн. долларов для оказания гуманитарной помощи перемещенным лицам из Чечни. Обращение нацелено на оказание помощи 220 тысячам лиц внутри Чечни и 300 тысячам человек, которые нашли убежище в других республиках.

Верховный Совет Крыма назначил Анатолия Дроботова премьер-министром правительства республики. В последнее время он был министром сельского хозяйства Крыма. Прежнего премьер-министра Анатолия Франчука парламент отправил в отставку. Вслед за этим об отставке заявило и все правительство республики.

Гражданин России Петр Рожок, проживающий в Эстонии, объявлен персоной нон грата, сообщает Би-би-си. Он является руководителем таллиннской организации российских граждан. П.Рожок называет себя представителем ЛДПР в Эстонии.

Президент России Борис Ельцин издал Указ «О продлении срока полномочий народных заседателей районных (городских) судов». В соответствии с этим документом народные заседатели будут осуществлять свои полномочия впредь до принятия соответствующего федерального закона.

В среду состоялась встреча начальника управления оборонного комплекса администрации области Бориса Симакова с представителями министерства здравоохранения и благосостояния Японии. Цель визита группы — посещение мест захоронения на территории Кузбасса японских военнопленных. Сейчас имеются сведения о таких местах близ Анжеро-Судженска, Ленинска-Кузнецкого, Прокопьевска и Кемерова. Летом этого года здесь побывают родственники погибших военнопленных. Затем, после сожжения останков японских солдат, урны с прахом будут доставлены на их родину.

Как сообщили в комитете по делам молодежи, с 29 марта по 2 апреля в Кемерове пройдет третья учебная сессия детского парламента. Во время ее работы парламентарии приступят к решению одной из своих основных задач — подготовка проекта программы поддержки и развития детского движения в Кузбассе.

*наши корреспонденты передают*

## ● Завершилась ярмарка «Уголь России»

## ● Взаимозачеты снимают напряженность

## ● «Второй хлеб» нынче достанется легче

**Светлана ГИБНЕРС**
**Новокузнецк**

**Сегодня (24 марта) завершает работу международная выставка-ярмарка «Уголь России». В официальной церемонии ее открытия, состоявшейся в среду, приняли участие первый заместитель министра топлива и энергетики РФ А.Е.Евтушенко, директор ЦНИЭИуголь Минтопэнерго В.И. Ильин, председатель ЦК профсоюза работников угольной промышленности РФ В.И.Будько, заместитель главы администрации области А.П.Пронин и другие. Затем гости дали пресс-конференцию, в ходе которой ответили на многочисленные вопросы журналистов, после чего ознакомились с выставкой-ярмаркой.**

На этот раз здесь собрались представители крупнейших угольных объединений и компаний, научно-технических центров страны, более сорока зарубежных фирм.

Как сообщили организаторы, представители ряда фирм готовы рассмотреть вопросы вложения инвестиций в наши угольные предприятия.

АО «Кузбасская ярмарка» — единственный из всех выставочных центров России, который проводит международные выставки-ярмарки по угольной тематике. Об их совместной подготовке почти год тому назад заключен договор с компанией «Росуголь».

**Анатолий ЦЫРЯПКИН**
**Осинники**

**Уже на два миллиарда рублей сокращены с начала нынешнего года недоимки предприятий в городской бюджет. Столь немалая для Осинников сумма — результат взаимозачетов между производственными коллективами.**

Отметим, что организация взаимозачетов лишь одна из забот разносторонней деятельности комиссии по экономическим вопросам, действующей при городской администрации. В кругу ее интересов улучшение снабжения осинниковцев теплом, прием коммунальных платежей и многое другое.

Все это позволяет улучшать финансовое состояние тружеников города. Особенно из бюджетной сферы. Так, в результате реализации комплекса мер они теперь вовремя получают зарплату.

**Юрий МИХАЙЛОВ**
**Березовский**

**Работники Бирюлинского шахтостроймонтажного управления, которым ныне несладко живется, «вторым хлебом» себя обеспечат сполна.**

Председатель профкома БШСМУ № 7 И.Шакитько уже договорился с совхозом «Ягуновский» о выделении управлению семи гектаров земли для посадки картофеля. От Березовского они, можно сказать, в двух шагах, если учесть, что в прошлом году, добираясь до картошки, приходилось трястись 130 километров.

В коллективе управления 118 человек просят отвести им земельные участки. А стоит сотка 10 тысяч рублей — совхоз не намерен драть три шкуры с соседей, помощь которых еще понадобится.

*коротко*

В Кемерове закончился конкурс юных пианистов Кузбасса, посвященный 225-летию со дня рождения Бетховена. В нем приняли участие почти 50 учащихся из детских музыкальных школ и училищ области. Лауреатами первой премии стали кемеровские пианисты Константин Шамрай (ДМШ № 1) и Андрей Лисименко (музыкальный колледж). Организатор конкурса — Кемеровский музыкальный колледж.

Союз защиты прав акционеров АО «МММ» распространил в среду заявление, в котором говорится, что среди вкладчиков «МММ» вызвало панику представление, направленное в Госдуму и о генпрокурора А.Ильюшенко о лишении Мавроди статуса депутатской неприкосновенности. Между тем мужчину, похожего на Мавроди, избили в Барнауле, куда он приехал из Новосибирска в командировку. Вкладчики приняли его за истинного разорителя.

## Предложения выработаны, делегаты избраны

97 делегатов городов и районов собрала областная конференция по охране природы, работавшая 22 марта в овальном зале обладминистрации, где обычно заседает Законодательное собрание.

На конференции был обсужден проект «Концепции перехода РФ на модель устойчивого развития». Доклад сделала председатель областного комитета охраны природы О.П.Андраханова. Участники приняли три документа: решение, одобряющее проект «Концепции» и вносящее собственные предложения области, обращение к президенту, правительству, Совету Федерации и Госдуме о финансировании уже разработанных для области экологических программ и обращение к обладминистрации и Законодательному собранию о необходимости финансирования программ охраны окружающей природной среды.

Кроме того, конференция избрала девять делегатов (квота области) на всероссийский съезд, где будет обсуждаться проект «Концепции» делегатами всей страны.

**М.ЛОБАНОВА.**

## Суд постановил: М.Б.Кислюк вправе считать себя оскорбленным

Вчера Ленинский райсуд вынес окончательное решение по иску М.Б.Кислюка и А.Г.Тулеева о защите чести и достоинства.

Суд признал не соответствующими действительности, порочащими честь, достоинство и деловую репутацию заявления, распространенные Амангельды Молдыназиевичем 12 октября 1994 г. на несостоявшейся сессии Законодательного собрания Кемеровской области. Суд не счел убедительными доказательства защитников Тулеева о причастности главы обладминистрации к «расхищению казенных денег», «воровству» и другим необъявленным действиям, в которых обвинял его председатель Законодательного собрания.

Суд постановил взыскать с А.Г.Тулеева в пользу истца в качестве возмещения морального ущерба 2 млн. рублей, возложить на ГТРК «Кузбасс» и газету «Кузнецкий край» обязанность опровергнуть опубликованные материалы с высказываниями Тулеева.

Представители ответчика выразили свое несогласие с исходом процесса и намерение подать кассационную жалобу.

**А.ЕГОРЕНКО.**

*погода*

**МАРТ**

24 марта. Восход 7.09. Заход 19.37. Долгота дня 12.28.

Посл. четв. 23 марта. Восход 2.50. Заход 11.05.

Центр по гидрометеорологии сообщает:

24 марта днем по области будет без осадков. Ветер юго-западный, 5-10 метров в секунду. Температура от 0 до 5 градусов тепла, местами до 5 градусов мороза. 27-28-го температура существенно не изменится.

...чем выше человек восходит в познаниях, тем пространнейшие открываются ему виды.

А. Н. РАДИЩЕВ.

*проблемы образования*

# Как стать мастером

**Кемеровский индустриально-педагогический колледж — одно из старейших учебных заведений Кузбасса, где готовят кадры для системы профтехобразования области. Многолетние традиции, педагогические кадры и материальная база позволяют вести эту подготовку на достаточно высоком уровне.**

Характерна тесная связь колледжа с профессионально-техническими училищами. Она была всегда. Но в последние годы мы поняли необходимость перемен. И вот на базе колледжа создано интегративное учебное заведение «ПТУ—колледж», где в рамках системы непрерывного образования устанавливается тесная функциональная взаимосвязь между коллективами учебных заведений.

В 1992 году совместно с центром профессионального образования департамента образования Кемеровской области создали экспериментальную площадку «ПТУ — колледж» на базе колледжа и ПТУ № 1 г.Кемерова. Все это предпринято для повышения качества подготовки мастеров производственного обучения. По обоюдному согласию с ПТУ № 1 мы назвали наше объединение «индустриально-педагогический комплекс» (ИПК).

Непросто дается реорганизация деятельности, но успехи есть. Очень важно согласовать учебные планы и программы по трем сквозным специальностям:«Технология сварочного производства», «Строительство и эксплуатация промышленных и гражданских зданий», «Монтаж и эксплуатация электрооборудования промышленных зданий и сооружений». Под руководством замдиректора колледжа Н.Н.Иванова и замдиректора ПТУ № 1 Е.В.Иванченко были внесены необходимые изменения в учебно-методическую документацию.

Любые планы только тогда осуществимы, когда в них вдохнешь душу. Преподаватели ИПК много сил и энергии отдают именно такому подходу к своей совместной деятельности. Примером может служить работа преподавателей Л.М.Трошиной (колледж) и Л.Г.Малокотиной (ПТУ № 1), которые проводят практические занятия, внеклассные воспитательные мероприятия. Была организована стажировка преподавателей спецтехнологии сварочных работ на заводе «Химмаш», которую провел главный сварщик Б.М.Аронов.

Особый интерес у ребят вызывают ежегодные олимпиады по математике, литературе, технологии сварочных работ. Участвуют в олимпиадах учащиеся других училищ Кемерова (№ 63, 48, 72, 3). Мы еще раз убедились, что творческие соревнования влияют на качество подготовки учащихся.

Совершенствование педагогического мастерства невозможно без систематической работы над собой. Одним из таких направлений является методическая работа преподавателя, мастера производственного обучения в колледже и ПТУ № 1.

В прошлом учебном году вместо традиционной выставки методических работ преподавателей и мастеров производственного обучения колледжа провели совместный смотр-конкурс на лучшую методическую работу, в котором приняли участие педагогические коллективы ПТУ № 1, 3, 63, 72.

Деятельность ИПК была бы однобокой, если бы не организовать ее неформальную сторону — внеучебную работу, которой руководит замдиректора колледжа Н.Н.Пистунова и замдиректора ПТУ № 1 Л.В.Игнатенко.

В течение двух лет проводились КВН между студентами колледжа и учащимися ПТУ № 1, совместные дискотеки, дни открытых дверей. На представлении шоу-программы «Ах, этот этикет», подготовленной театральной студией, которой руководит заслуженный работник культуры России, доцент института культуры Н.К.Фоменко, были приглашены и учащиеся ПТУ № 1. Бывшие учащиеся ПТУ № 1, а ныне студенты колледжа С.Мясоедов, В.Абдулаев, А.Канайцев, В.Зайцев, М.Янушин, А.Федоров и О.Ващенко активно участвуют в работе театральной студии.

Сотрудничество колледжа и ПТУ № 1 позволяет совместно использовать материальную базу учебных заведений. Практика по слесарным работам учащихся ПТУ № 1 ведется в учебно-производственных мастерских колледжа, а производственная база сварочных мастерских ПТУ № 1 при необходимости используется для прохождения практики студентами колледжа.

Совместная деятельность ПТУ № 1 и колледжа по подготовке высококвалифицированных специалистов внесла существенные изменения в организацию учебно-воспитательного процесса в училище. Прежде всего изменилась система приема на первую ступень индустриально-педагогического комплекса. Если раньше на первом курсе экспериментальная, или, как ее называют в ПТУ № 1, элитная, группа не выделялась, а формировалась на втором курсе из числа хороших учащихся, имеющих высокие показатели в учебе, то теперь поступаем иначе. Возможность перехода в элитную группу является огромным стимулом в учебе. И теперь базовая элитная группа создается сразу по конкурсу документов и по результатам собеседования.

Группа эта занимается по общему расписанию, но по измененным учебным программам. Возможность продолжить свое образование в колледже и закончить его в высшем учебном заведении оказывает большое влияние на успеваемость и дисциплину. Учащиеся спокойны, уравновешенны, неконфликтны, ясно представляют свое будущее. Руководит группой опытный мастер Галина Алексеевна Кочеткова.

Результаты деятельности ИПК обнадеживают, убеждают в необходимости дальнейшего развития комплекса. А главное, что позволяет с оптимизмом смотреть в будущее, — повышены качество подготовки и уровень квалификации будущих мастеров производственного обучения для системы профтехобразования Кузбасса.

Особое внимание — профотбору. Так, в учебных мастерских первой ступени ИПК приобретают начальные профессиональные навыки учащиеся 7-9-х классов школы № 17 Кемерова по специальностям: токарь, сварщик, электромонтажник. Ребята с интересом занимаются под руководством высококвалифицированных мастеров производственного обучения.

Заключен и договор о совместной деятельности с Кемеровским центром профориентации. Все это в конечном итоге приведет к увеличению количества учащихся, чей выбор профессии не случаен. Для них получение нелегкой профессии педагогического работника ПТУ лишь начинается на первой ступени ИПК. Завершить его они могут в вузах системы профтехобразования: Уральском государственном профессионально-педагогическом университете, Алтайском государственном техническом университете.

**А. КУЗМИН,**
директор 1-й ступени Кемеровского индустриально-педагогического комплекса.
**Г. ЖУКОВ,**
директор Кемеровского индустриально-педагогического колледжа, кандидат педагогических наук.
**Н. ПРЯНИШЕВА,**
зав.информационно-методическим кабинетом колледжа.

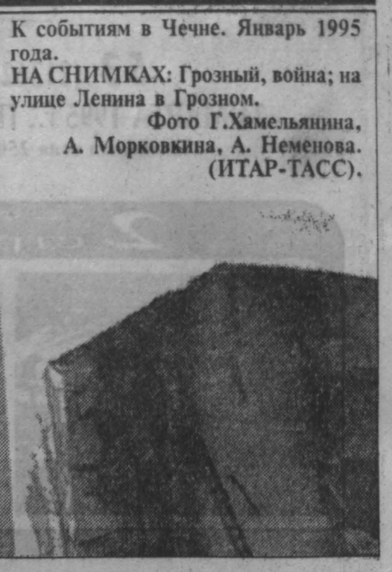

К событиям в Чечне. Январь 1995 года.
НА СНИМКАХ: Грозный, война; на улице Ленина в Грозном.
Фото Г.Хамельянина, А. Морковкина, А. Неменова. (ИТАР-ТАСС).

*свидетельство очевидца*

# Последнюю пулю хранят для себя

Четвертый месяц Россия ведет войну. Тысячами гибнут молодые ребята. А многие из тех, кому удалось выжить, навсегда останутся инвалидами.

Междуреченцу Игорю Шелохвостову, как он сам считает, повезло. В госпиталь попал с отравлением. Тяжелый случай, но руки-ноги целы. А что до тех ужасов войны, которые довелось испытать, так они стоят перед глазами. Говорит Игорь неторопливо, слегка заикаясь, а я записываю, не меняя композиционно ничего. Пусть сохранится все в последовательности, предложенной очевидцем — солдатом Игорем Шелохвостовым:

— Отравился я то ли водой, то ли едой. Воду чеченцы травят, поэтому для питья и даже умывания наши солдаты используют воду привозную, проверенную. Но когда стояли в Центробанке и площадь обстреливалась, двое суток вообще пришлось сидеть без воды. Берегли каждую каплю, только чтобы утолить жажду, а, скажем, руки помыть или ополоснуть лицо никто даже не помышлял. Это было равносильно преступлению. А ребята гибли. Их тела надо было вывозить. Поскольку руки после этой работы никто не мыл, вполне вероятно, что травились трупным ядом.

...Война — она и есть война. В первой же схватке погибли 16 пацанов. Для нашего комбата, который прошел Афган, это стало настоящим ударом. Он за три года афганской войны из всего своего тогдашнего батальона потерял 17 человек. И это считалось ЧП. А тут за один бой только рота потеряла практически столько же. Я с ребятами-контрактниками разговаривал — и с «афганцами», и с теми, что участвовали в кавказских конфликтах. Такого, говорят, не видели.

...Наши войска слабо подготовлены. Взять так называемую пехоту. Год прослужили парни танкистами, и вот вручают им снайперские винтовки, гранатометы. Для тренировки пару раз дают стрельнуть и тут же командуют: «Вперед, в Чечню!» А морская пехота? Без бронетехники, с одними автоматами им приказали штурмовать здание. Вот и полегли парни...

У высшего командования нет взаимосвязи с войсками. Никто не знает, где — свои, где — чужие. Поэтому неудивительно, что палили по собственным позициям. Да и готовили нас для боевых действий в полевых условиях, а не на городских улицах. Техника вся тоже для войны в чистом поле, в крайнем случае — для операций в горах. А в городе любая наша машина слишком уязвима. Танки горят — только шум стоит. В конце января в госпиталь, где я лежал, привезли парня. Как оказалось, третьего января мы были с ним в одном бою. Так вот, 20 января, когда я уезжал из Грозного, от танковой бригады из 50 танков еще что-то оставалось. Парня повезли в госпиталь 28 января. От бригады, сказал он, остался только один (!) танк.

— А что ты скажешь про «белые колготки»?

— В основном это биатлонистки. С Украины, из Латвии. Есть и наши, российские, из Подмосковья, Ленинграда. Им платят 50 долларов в час. Сравните: простому наемному пехотинцу — 1000 долларов в месяц.

Как раз когда стояли в Центробанке, наши разведчики поймали снайпершу (биатлонистка из Подмосковья), у нее на прикладе было 33 засечки. Столько наших парней она уложила. На вопрос, почему пошла воевать, ответила просто: «Из-за приданого». Семья, мол, небогатая, вот и решила таким образом поправить материальное положение. «Ни на чью милость не рассчитываю, знала, на что иду».

А наши парни? Есть ли у них хоть какая-то сноровка? Вот ты сам хорошо стреляешь?

— Первые навыки приобрел в тире шахты имени Ленина. Потом только совершенствовался.А на той стороне много мастеров спорта по стрельбе. Держат в руках оружие не первый год. И не какое попало, а свое, привычное. Воюют чеченцы небольшими группами, по 15-20 человек. Часто провоцируют бой. На это легко «клюют» новобранцы. Заслышав стрельбу метрах в 30 от себя, начинают палить без разбору, выдавая свое местонахождение. После чего по ним прицельно бьют снайперы. Вот еще почему много гибелей.

— Как ты считаешь, к чему эта война?

— Может быть, она нужна высоким политикам. Мы вот с ребятами говорили между собой и пришли к выводу: либо Ельцин с Дудаевым лично что-то не поделили, либо просто о чем-то договорились, ударили по рукам и теперь так глупо и бездарно ведут эту войну. Опыт Афганистана так ничему и не научил наших военачальников. Иной раз от высших командиров исходят такие необдуманные команды, что даже простой солдат, без академической подготовки, понимает: все погибнут. В то же время вполне можно сделать по-другому, добиться той же цели и сохранить людей.

Могу привести пример. В 12-этажном здании засели чеченцы. И вот нам дают приказ взять его штурмом. В нашей роте было 17 человек и в соседней около 20. Вот такими силами нас заставили взять объект. Это смешно: они бы тут же всех передавили. Если бы чудо случилось и кто-то остался жив, то на следующее утро (все знали) пойдут наши же танки, они обязательно обстреляют здание, и тогда погибнут остальные с той лишь разницей, что от своих. Офицеры наотрез отказались штурмовать здание. Сказали: лучше под трибунал пойдем, но ребят на смерть не поведем. После чего группа, которая шла следом за нами, но была под прикрытием этого танка, захватила здание практически без потерь.

— Говорят, что эта война нужна России. Ты чувствовал себя защитником Родины?

— Какой там к черту защитник! Когда мы ехали туда, нам говорили: «Ребята, вы только город оцените. А там будут работать ОМОН, МВД и спецназ». А получилось наоборот: воевали мы, а они шли вслед за нами, «обезвреживая», так сказать, остатки. Прочесывали районы всяк по-своему. Не все вели себя достойно. Вот почему и пошла молва: российские солдаты занимаются мародерством и что, мол, офицеры вместе с ними тоже. А я поклясться могу, что ни солдаты, ни офицеры ничем подобным не занимались. Единственное, что мы могли взять — это банку компота из погреба: постоянно хотелось пить. Мы понимали: раз человек консервировал для себя, продукт не может быть отравлен. Вот и все наше мародерство. Зато я своими глазами видел, как чистили квартиры омоновцы, эмвэдэшники. Из-за них теперь пятно на армии.

После госпиталя я встретил в Ростове на вокзале одного омоновца. Он по моей грязной робе понял, что я из Чечни. Подошел, разговорились. Начал бахвалиться. Я говорю:«Брось ты рассказывать! Вы же за нами шли, а мы впереди». Он замолчал, потупился. Неловко стало. Конечно, и омоновцы гибли. Но зато какие пышные похороны им всегда устраивали! Вон в Москве одного омоновца хоронили. Если всех погибших в Чечне так хоронить будут, никаких средств у государства не хватит. Многих ребят вообще домой не привезут, потому как не смогут опознать. Я знаю случай, когда родители получили гроб, якобы с телом сына, а тот на самом деле оказался жив. Потом его в срочном порядке отправили в отпуск, чтобы родители окончательно успокоились. А второй случай, когда сын погиб, а гроб привезли с телом незнакомого парня. Слава богу, в последнее время к этому стали подходить более скрупулезно. Например, у парня до неузнаваемости разбита голова. Но рядом был человек, который точно знает, кто это. Составляет акт опознания. В Ростове теперь это четко налажено. Единственное, что я тоже знаю точно: в Ростове быть братской могиле. Многие ребята не попадут домой после госпиталя: слишком тяжелы раны. В основном осколочно-разрывные ранения. Есть ребята, которые вообще без ног остались. А реабилитационных центров нет. А человеку без ног надо научиться ходить на протезах. Уж хотя бы не для того, чтобы вернуться к нормальной жизни, а просто остаться в этой жизни. Государству до этого нет дела. Парни, инвалиды выписываются из госпиталя, а у них ни протезов, ничего. Брошены на произвол судьбы.

— Что ты скажешь про ребят, которые воевали вместе с тобой?

— Я уверен, что если бы меня ранили, то любой пацан, находящийся в тот момент поблизости, тащил бы меня столько, сколько у него хватило сил. Точно так же поступил бы и я.

— Говорят, что некоторые сибиряки воюют на стороне чеченцев?

— Наемники там отовсюду. В том числе из Сибири: спортсмены, безработные. Многим не на что жить. А там обещают и деньги, и хорошую жизнь. В Грозном каждый вечер идет агитация по радио. То какой-нибудь летчик (а может, только выдает себя за летчика) выступает: мол, вот я сдался в плен, меня здесь и кормят, и поят, и вообще все хорошо. И вы тоже сдавайтесь в плен, и у вас будет все нормально. Не знаю, как в других батальонах, но из нашего ни один в плен не сдался. Зато каждый держал для себя последнюю пулю в кармане.

Чеченцы жестоко издеваются над пленными. До сих пор стоит перед глазами страшная картина. Огромный дворец в центре города, и в каждом окне вывешен наш солдат либо мертвый, либо еще живой... В каждом окне! Это чтобы мы не стреляли по дворцу.

Правители наши столкнули нас лбами с чеченцами. И теперь наша злость нарастает. Меня самого «замкнуло». Увидел в Новосибирске на привокзальной площади оборванного кавказца. Сидит, просит милостыню. А я от злости аж затрясся. Как говорят пацаны, планка упала. Сестренка меня выручила. «Игорь, — говорит, — что с тобой? Успокойся!» Отвела меня в сторону. Подумал, и верно. С мамой вон тоже чеченка работает. Разве она виновата в этой войне?..

— Как ты думаешь, сколько продлится война?

— Я думаю, будет затяжной, если со стороны Верховного командования она будет вестись так же глупо. Из многих какие вояки! Я сравниваю себя со своим братом, который старше меня на 6 лет. Это солдат, я понимаю. Я же первые полгода службы, кроме лопаты и швабры, ничего не изучил. Но хоть потом чему-то научился. А вот у нас был механик-водитель, который не умел завести БМП-3. Завести такую машину может любой, кому хоть чуть-чуть про нее рассказали. Ему, видимо, не рассказывали. Это что касается нашей армии, некогда считавшейся непобедимой и легендарной. Кто виноват в этом?

**Г. СОЛОДОВА,**
корр.«Кузбасса».
г.Междуреченск.

# На старте года: есть признаки стабилизации

**В январе-феврале 1995 г. промышленными предприятиями области произведено продукции на 4,4 трлн. рублей — на 0,7 процента меньше аналогичного периода прошлого года**

Изменение объемов производства на крупных и средних предприятиях по отраслям промышленности характеризуется следующими данными:

| | Произведено в январе-феврале, млрд руб. | 1995 г. февраль | в % к 1994 г. январь-февраль |
|---|---|---|---|
| Электроэнергетика | 571 | 91 | 96 |
| Топливная промышленность | 1375 | 103 | 102 |
| Черная металлургия | 1164 | 125 | 113 |
| Цветная металлургия | 275 | 98 | 98 |
| Химическая и нефтехимическая промышленность | 302 | 120 | 117 |
| Машиностроение и металлообработка | 203 | 72 | 74 |
| Лесная и деревообрабатывающая промышленность | 42,2 | 91 | 87 |
| Промышленность строительных материалов | 81,3 | 87 | 78 |
| Легкая промышленность | 23,5 | 70 | 52 |
| Пищевая промышленность | 132 | 82 | 82 |

Из 141 важнейшего вида продукции объем производства по сравнению с соответствующим периодом 1994 г. в феврале увеличился по 60 позициям, январе-феврале — по 55 позициям.

**Топливно-энергетические отрасли.** С начала года добыто 17 млн. тонн угля (98 процентов уровня прошлого года), в том числе коксующегося — 6,8 млн. тонн (на 8 процентов больше аналогичного периода 1994 г.).

Сократили добычу угля: АО «Киселевскуголь», «Прокопьевскуголь», «Ленинскуголь», концерн «Кузбассразрезуголь», увеличили — АО «Междуречье», «Южный Кузбасс», «Северокузбассуголь», шахта «Распадская».

По сравнению с январем т.г. среднесуточная добыча угля в целом по области возросла на 13 процентов, коксующегося — на 10.

**Динамика выпуска продукции по годам составила:**

| | 1992 | 1993 | 1994 | 1995 |
|---|---|---|---|---|
| Добыча угля, тыс. т | | | | |
| январь | 10815 | 9578 | 8656 | 8376 |
| февраль | 10805 | 9576 | 8595 | 8516 |
| Выработка электроэнергии, млн. квт.ч | | | | |
| январь | 2851 | 2257 | 3005 | 2984 |
| февраль | 2486 | 2065 | 2847 | 2646 |
| Отпуск теплоэнергии, тыс. Гкал | | | | |
| январь | 2677 | 2849 | 2684 | 2717 |
| февраль | 2561 | 2637 | 2494 | 2191 |

В электроэнергетике в январе-феврале по сравнению с этим же периодом прошлого года выработка электроэнергии снизилась на 4 процента, отпуск теплоэнергии — 5, в феврале по сравнению с январем, соответственно, на 2 и 11.

**В черной металлургии** в январе-феврале т.г. по сравнению с аналогичным периодом прошлого года объем производства увеличился на 13 процентов.

Производство основных видов продукции отрасли составило (в тыс. т):

| | Произведено в январе-феврале | | Февраль 199в % к январю 1995 г. (по среднесуточному производству) | февралю 1994 г. | январь-февраль 1995 г. в % к январю-февралю 1994 г. |
|---|---|---|---|---|---|
| Железная руда (добыча) | 684 | 328 | 102 | 149 | 132 |
| Чугун | 1194 | 584 | 106 | 118 | 115 |
| Сталь | 1429 | 693 | 104 | 114 | 112 |
| Готовый прокат | 1122 | 550 | 99 | 128 | 114 |
| Кокс 6% влажности | 862 | 415 | 103 | 110 | 110 |
| Стальные трубы, тонн | 2390 | 1065 | 89 | 286 | 304 |

Общий объем продукции **химической промышленности** в январе-феврале по сравнению с этим же периодом прошлого года увеличился на 17 процентов. Возрос выпуск синтетического аммиака, каустической соды, минеральных удобрений, синтетических смол и пластмасс, труб и деталей трубопроводов из термопластов, бензола.

На предприятиях **машиностроения** объем производства в феврале по сравнению с январем т.г. уменьшился на 24 процента, за февраль и январь-февраль по сравнению с соответствующим периодом прошлого года — на 32.

Производство отдельных видов продукции отрасли характеризуется следующими данными:

| | Произведено в январе-феврале | | Февраль январю 1995 г. (по среднесуточному производству) | 1995 г. в % к февралю 1994 г. | Январь-февраль 1995 г. в % к январю-февралю 1994 г. |
|---|---|---|---|---|---|
| Электродвигатели взрывобезопасные | 2386 | 962 | 75 | 75 | 93 |
| Лебедки шахтные | 51 | 30 | 158 | 100 | 82 |
| Конвейеры шахтные скребковые | 122 | 50 | 77 | 49 | 61 |
| Универсальные погрузчики сельскохозяйственного назначения | 265 | 128 | 103 | 427 | 137 |
| Краны на пневмоколесном ходу | 29 | 9 | 50 | 38 | 43 |

В феврале по сравнению с январем т.г. увеличилось среднесуточное производство машин постоянного тока, щелочных аккумуляторов, подшипников качения, прессов и агрегатов для отжима растительных масел, технологического оборудования для перерабатывающих отраслей АПК, комплектных электроприводов.

В феврале не выпускались вагонетки, осветительные электролампы, комплексы и мехкрепи, приборы, средства автоматизации и запчасти к ним.

В **промышленности строительных материалов** в феврале больше, чем в январе, было произведено цемента, стеновых материалов, сборного железобетона, нерудных строительных материалов, панелей для крупнопанельного домостроения (в январе по сравнению с декабрем по этим видам наблюдалось снижение).

В целом по отрасли при росте объема производства по сравнению с январем т.г. на 19 процентов уровень прошлого года не достигнут.

Выпуск строительных материалов на крупных и средних предприятиях выглядит следующим образом:

| | Произведено в январе-феврале | | Февраль 1995 г. январю 1995 г. (по среднесуточному производству) | в % к февралю 1994 г. | январь-февраль 1995 г. в % к январю-февралю 1994 г. |
|---|---|---|---|---|---|
| Цемент, тыс. т | 192 | 106 | 135 | 74 | 66 |
| Стеновые материалы, млн. шт. усл. кирпича | 27,7 | 14 | 113 | 73 | 73 |
| Сборный железобетон, тыс. куб. м. | 71 | 39,5 | 139 | 95 | 81 |
| Шифер, млн. усл. плиток | 4,7 | 1,8 | 69 | 35 | 92 |
| Материалы строительные нерудные, тыс. куб. м. | 658 | 336 | 121 | 87 | 83 |
| Стекло оконное, тыс. кв. м. | 236 | 67 | 44 | 15 | 20 |

В цементной промышленности производство цемента из клинкера, получаемого по энергосберегающему и экологически чистому «сухому» способу, составило в январе-феврале 25 процентов от уровня этого же периода прошлого года. Его доля в общем объеме выпуска цемента снизилась с 32,7 в 1994 г. до 12,5 проц. в 1995 году.

Из местных строительных материалов снизилось производство кирпича, щебня и гравия, строительной извести.

Выпуск предметов домоустройства — чугунных ванн, раковин и моек — уменьшился по сравнению с январем-февралем 1994 года соответственно на 15 и 36, радиаторов и конвекторов — возрос на 15 процентов.

В **легкой промышленности** производство основных видов продукции характеризуется следующими данными:

| | Произведено в январе-феврале | феврале | Февраль 1995г. в % к январю 1995 г (по среднесуточному производству) | февралю 1994 г. | январь-февраль 1995 г. в % к январю-февралю 1994 г. |
|---|---|---|---|---|---|
| Шерстяные ткани готовые, тыс. кв. м | 182 | 117 | 191 | 47 | 40 |
| Шелковые ткани готовые, тыс. кв. м | 3810 | 2130 | 140 | 148 | 104 |
| Трикотажные изделия, тыс. штук | 17 | 6 | 60 | 4 | 11 |
| Обувь, тыс. пар | 49 | 28 | 148 | 39 | 42 |

В феврале по сравнению с январем из 15 основных видов товаров легкой промышленности увеличилось производство по 12 (снизился выпуск только трикотажных изделий, костюмов, постельного белья). В целом объем производства за месяц возрос на 39 процентов.

К уровню января-февраля 1994 года объем производства легкой промышленности составил 52 процента. Снижение наблюдается по большинству видов, кроме шелковых тканей (рост на 4 проц.), курток (на 10 проц.), юбок (в 2 раза).

В январе-феврале по сравнению с соответствующим периодом прошлого года возросло производство электропылесосов (на 11), стиральных машин (на 3), гальванических элементов и батарей (на 13 процентов), люстр и подвесов (в 4,6 р.). Меньше, чем в прошлом году, произведено электроутюгов, электроплиток, телевизоров, в то же время их суточное производство в феврале по сравнению с январем т.г. возросло.

**Пищевая промышленность.** В феврале по сравнению с январем объем производства отрасли увеличился на 8 процентов. Возросло производство мяса, жирных сыров, хлеба и хлебобулочных, кондитерских, макаронных изделий, муки, консервов, майонеза.

В январе-феврале объем производства продукции отрасли к уровню января-февраля прошлого года составил 82 процента, снижение допущено по большинству видов (по 13 из 16 основных видов продуктов питания, учитываемых в срочной отчетности).

Снизилось производство животного масла, цельномолочной продукции, макаронных изделий, мяса, муки, крупы.

В январе-феврале по сравнению с соответствующим периодом прошлого года возросло производство жирных сыров (на 52 %), водки и ликеро-водочных изделий (на 39 %), пива (на 1,1 %), безалкогольных напитков (на 13 %), минеральных вод (в 12,8 раза).

**Т.ЛОГИНОВА,**
начальник отдела промышленности областного комитета статистики.

# ВНЕШНЕЭКОНОМИЧЕСКАЯ ДЕЯТЕЛЬНОСТЬ

**Широкое развитие в истекшем году получили валютные операции. Валютная часть баланса возросла в 3,9 раза и составила 9,8 % в общей сумме активов банка, втрое увеличился валютный оборот банка и составил 1111 млн. долларов США и 36,7 млн. немецких ДМ.**

**Прибыль по операциям в валюте в сравнении с 1993 годом выросла в 2,9 раза.**

**Банк активно формирует валютную часть уставного фонда, увеличив ее за год с 2218,6 тыс. до 3454,3 тыс. долларов США.**

**За истекший год значительно расширены вкладные операции для населения. Внедрен новый вид вклада - конверсионный. Для привлечения валютных средств населения банком были увеличены процентные ставки по депозитам, вдвое снижена комиссия за открытие счета. За год количество счетов, открытых физическим лицам, увеличилось в 7 раз, сумма остатков по этим счетам выросла с начала года в 6 раз.**

**«Кузбасспромбанк» является участником Московской и Сибирской валютных бирж.**

**«Кузбасспромбанком» установлены корреспондентские отношения с ведущими банками мира. Активно ведется работа с Кредит-Свисс, Цюрих, Швейцария ; Банк оф Нью-Йорк, Нью-Йорк, США; Банк Австрия, Вена, Австрия; Дрезднер Банк, Франкфурт-на-Майне, Германия, что позволяет быстро осуществлять расчеты по поручениям клиентов.**

**Одним из ведущих направлений в кредитной политике банка становится кредитование в валюте.**

**За 1994 год объемы валютных ссуд выросли в 2,3 раза.**

**В 1995 году приоритет в развитии внешнеэкономической деятельности получат следующие направления :**

**- форвардные сделки,**

**- операции на международных валютно-финансовых и депозитных рынках,**

**- участие в биржевых операциях по фьючерсным контрактам, что позволит выполнять поручения клиентов по страхованию их от риска изменения валютного курса,**

**- работа с инобанками по обращению дорожных чеков.**

## «Кузбасспромбанк» в Европе

Необходимость в открытии представительства нашего банка в Европе созрела не вчера и не сегодня. Деловые связи промышленных предприятий Кузбасса, Сибири с европейскими партнерами имеют давнюю историю, более того они существенно расширились за годы российских реформ Но эти связи как старые, так и новые - имеют один существенный недостаток. отсутствует их финансовое сопровождение. В результате при каждой конкретной сделке оговаривается своя финансовая схема, как правило, с различными банками, потому что сегодня за рубежом российские банки, финансовые группы представлены явно недостаточно.

Проанализировав ситуацию, круг клиентов и партнеров нашего банка, его репутацию и возможности, собрание акционеров «Кузбасспромбанка» приняло решение об открытии представительства в Вене Дело это сложное и дорогое но нам удалось за два года провести всю подготовительную работу, и в июне 1994 г представительство было официально открыто. Хотел бы заметить, что все расходы (и немалые) по открытию представительства в Вене «Кузбасспромбанк» взял полностью на себя, хотя австрийская столица стала отныне фактически связующим звеном между Европой и Кузбассом в целом.

Почему именно Вена была избрана в качестве плацдарма для нашего выхода на европейский рынок? Современная Австрия - страна, обладающая очень высоким авторитетом в мире, и в немалой степени это определяется ее высокоразвитой экономикой Вена является, практически, торговым перекрестком Европы Не случайно торгпредство России в Австрии возглавляет г-н Фильшин, один из самых заметных российских деятелей, ставший фактически дуайеном торговых представителей нашей страны в Европе

В задачи представительства в Вене входит не только финансовое сопровождение сделок между партнерами в Кузбассе и Европе, но и накопление информации о перспективах делового сотрудничества. Причем информации двусторонней, о планах и потребностях в контактах не только со стороны кузбасских промышленников и предпринимателей, но и со стороны их европейских коллег. Важность этой работы трудно переоценить, ибо полноправное участие банка - основа эффективного маркетинга Любой, даже самый заманчивый проект должен быть подкреплен финансами причем застрахованными с гарантией банка Поиск и аккумулирование ценной деловой информации позволит, по нашему мнению, на качественно новый уровень поднять деятельность по разработке и реализации совместных инвестиционных проектов. Именно совместных, потому что прямое инвестирование в рамках СП - наиболее оптимальный способ решения финансовых проблем.

Создание представительства «Кузбасспромбанка» в Вене - только первый шаг на пути интеграции в европейское финансовое сообщество. Официальная регистрация нашего представительства в министерстве экономики Австрии - своеобразный сертификат надежности «Кузбасспромбанка»

**В.И. БОЧАРОВ,**
председатель совета директоров «Кузбасспромбанка», генеральный директор концерна "Кузбассшахтострой"

## Больше торговли с Россией

**Первый коммерческий банк** из России открыл представительство в Вене.

ВЕНА. «Кузбасспромбанк» первым из русских коммерческих банков открыл свое представительство в Вене. Институт, который возник как результат приватизации, имеет свою главную квартиру в Западно-Сибирском регионе Кемерова Президент фирмы АСМ "Шипал" Р Шипал (фармакологическая торговля) как консультант банка объяснил газете *"Die Presse"*, что представительство в Вене должно быть в будущем преобразовано в филиал. Так как поездки из Сибири в Западную Европу являются нелегкими, то очень важно иметь представительство в Вене, которое также могло бы решать вопросы сотрудничества с Европейским союзом. Банк, в котором работают около 1400 сотрудников и у которого почти 25 филиалов, по балансовой сумме занимает 30-е место среди русских банков...

## Что может филиал?

В Ленинске-Кузнецком три филиала коммерческих банков: «Агропромбанка», «Кузбассоцбанка» и «Кузбасспромбанка». Последний - самый крупный: 23,5 тысячи вкладчиков, более 500 юридических лиц. Почти все шахты города, домостроительный комбинат, завод "Кузбассэлемент", Полысаевский ДСК - клиенты банка. Объемы кредитования предприятий растут - с 9 млрд. руб на начало 1994 года до 21 млрд. руб. к середине лета. Более половины этих средств (11,6 млрд. руб.) получено от населения в виде различных вкладов.

**Людмила Петровна ПИЛЮГИНА,** управляющая Ленинск-Кузнецким филиалом «Кузбасспромбанка», провела нас в "святая святых" банка - усиленно охраняемое помещение, куда привозят мешки с деньгами. Несколько милицейских постов, металлические двери, решетки в проходах, сигнализация, видеокамера, фиксирующая всех входящих и выходящих Несколько сотрудниц заняты подсчетом купюр и формированием их в пачки. За день через руки проходят миллиарды.

Мы обошли, кажется, все залы и кабинеты "хозяйства" Пилюгиной, нашпигованные электроникой. Вычислительный центр, отдел обслуживания предприятий, отдел работы с ценными бумагами (есть уже и такой: тридцать акционеров - предприятия города и более 700 физических лиц доверили свои акции этому банку), операционные отделы.

Банк производит впечатление процветающего. Не только потому, что растут объемы денежных операций. Он динамично идет вслед за растущими потребностями своих клиентов. Ведь то, что устраивало клиентов вчера, сегодня воспринимается как неудобство - например, очередь при оформлении вкладов. Организовали дополнительный пункт приема, а в скором времени откроется еще один зал.

Чем привлекает «Кузбасспромбанк» горожан? Мужчина лет сорока пяти оформлял вклад на депозит В банке впервые Считает, что доверять ему можно - его знакомый регулярно вносит туда свои сбережения. Рядом - пенсионерка, принесла 800 тысяч. Клиентом банка стала в апреле. Неплохие дивиденды получала на депозит. Ей нравятся внимание и вежливость сотрудников банка.

# ПЕРСПЕКТИВЫ РАЗВИТИЯ БАНКА

**«Кузбасспромбанк» в 1995 году продолжит активное развитие всех традиционных видов банковской деятельности, постоянно расширяя спектр услуг для клиентов и повышая их качество.**

**Одновременно с этим банк концентрирует свои главные усилия на нескольких наиболее перспективных направлениях работы.**

**Важнейшей сферой деятельности банка становятся валютные операции и внешнеэкономическая деятельность. - Планируется создание банковского холдинга, который позволит выйти на новый уровень финансового взаимодействия «Кузбасспромбанка» и его крупных клиентов.**

**Значительное развитие получат операции с ценными бумагами, что позволит не только получить дополнительный доход, но и в какой-то мере разрешить проблему неплатежей.**

**Будет продолжено укрепление ресурсной базы за счет существенного увеличения собственного капитала, что усилит надежность и привлекательность банка для наших акционеров и клиентов.**

**Продолжатся работы по внедрению автоматизированной банковской системы во всех филиалах и ее дальнейшему развитию, что позволит нашим клиентам вести платежи в режиме реального времени.**

# БЛАГО-ТВОРИТЕЛЬНОСТЬ

**Благодаря успешной работе «Кузбасспромбанк» в состоянии вкладывать значительные средства в благотворительность, особенно сейчас, когда государство не в состоянии выделить достаточных средств на медицину, образование, культуру.**

**Совет директоров банка в 1994 году принял решение о приоритетном оказании финансовой поддержки социально незащищенным слоям населения : детям, инвалидам, ветеранам войны.**

**В течение года для них оплачивались лекарства, путевки для лечения и отдыха, горячие обеды, медицинское оборудование, игрушки. Были открыты именные счета для всех кемеровчан, родившихся в 1994 году.**

**На эти цели было израсходовано более 30 млн.рублей и 10 тыс. американских долларов.**

**Одним из вложений средств банка стало приобретение полотен художников Кузбасса. Коллекция картин насчитывает более 50 полотен, включая в себя различные течения и направления.**

## Адреса добрых дел

* Центральный районный совет ветеранов войны и труда г.Кемерово.
* Школа-интернат № 6 г.Кемерово.
* Детский театр "Юность".
* Кемеровская гимназия № 21.
* Кемеровская городская организация "Красный Крест"
* Специальная вспомогательная школа-интернат № 9.
* Кемеровская городская больница № 10
* Областной хоспис главного управления здравоохранения
* Городское управление народного образования г.Кемерово

❀

"Благотворительность невыгодна в нашем обществе, потому как облагается налогами. Изощренный на выдумки российский коммерсант, действуя от имени сирот, инвалидов и пр получает свою выгоду оборотные средства чистые государственные деньги Тот кто скрывает этот очевидный факт либо плохой маскировщик, либо хороший аферист Не так уж строго государство блюдет за судьбой выделенных обездоленным дотаций.

***Совсем другое, когда большие деньги на благое дело выделяют коммерческие структуры. Беспрецедентный жест доброй воли - 300 миллионов рублей выделил "Кузбасспромбанк" фирме "Натол" на выполнение программы по защите инвалидов Кузбасса. Проект разработан совместно с управлением социальной защиты населения администрации области.***

Часть средств будет сразу отдана на насущные нужды инвалидов, другая часть станет долевым вкладом в строительство под Кемеровом маргаринового завода.

*"Боль и сердобольность" "Кузбасс" 15 июня 1994г*

---

"Семейный детский дом Соколовых из поселка Бенжереп (Новокузнецкий район) - лучший в области. С чем их еще раз поздравляем!

***Звание лучшего "Теплого дома" он заслужил, победив в первом областном конкурсе детских домов семейного типа. Всего в Кузбассе восемь таких домов. Все эти семьи съехались на три дня под крышу санатория-профилактория "Меркурий". Благодаря организаторам конкурса - департаменту образования - все три дня стали чудесным подарком для взрослых и детей. Спасибо спонсорам — АО "Токем", «Кузбасспромбанку» и фирме "Тисса".***

"Теплый дом" под крышей "Меркурия". "Кузнецкий край". 26 января 1995г.

**В выпуске использованы публикации газет "Кузбасс", "Кузнецкий край", "Наша газета", "Аргументы и факты" в Кузбассе", "Кемерово", "Коммерсантъ-Дейли", "Экономика и жизнь", "Die Presse" (Австрия), журнала "Кузбасские ведомости" и др.**




# КУЗБАССПРОМБАНК

Информационный выпуск для акционеров «Кузбасспромбанка»

Акционерный коммерческий «Кузбасспромбанк» создан на базе Кемеровского областного управления Промстройбанка 7 сентября 1990 года с уставным капиталом 60 млн. руб Устав банка зарегистрирован в Центральном банке Российской Федерации 28 ноября 1990 года. Правовой статус закреплен лицензией ЦБ РФ №1007 на совершение всех видов банковских операций. Учредителями банка выступили крупнейшие предприятия угольной, химической, металлургической и других отраслей промышленности.

Главная цель «Кузбасспромбанка» — содействие развитию Кузбасса на основе сохранения и приумножения капиталов предприятий и сбережений населения. «Кузбасспромбанк» сегодня — это 24 филиала и дочерний банк, представительства в Москве и Вене «Кузбасспромбанк» имеет корреспондентские отношения с банками России и СНГ, а также с банками Швейцарии. Германии, Австрии, Швеции, Великобритании, США.

**Адрес «Кузбасспромбанка»:**
Россия,
650099, г.Кемерово,
ул.Н.Островского, 12.
Тел. + (7) (3842) 362567
Факс + (7) (3842) 268484
E-mail: mrk@kpbank.kemerovo.su

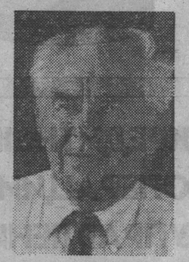

**УВАЖАЕМЫЕ АКЦИОНЕРЫ, ДАМЫ И ГОСПОДА!**

**Закончен очередной год работы «Кузбасспромбанка». Год трудный, напряженный для всей экономической системы России. Рост инфляции, обвальное падение курса рубля, сложнейшая общественно-политическая обстановка - все это сказывалось и на условиях работы банка.**

**Несмотря на все трудности, банк сумел сохранить высокие темпы развития, обеспечив значительный рост прибыли и прочное финансовое положение.**

**Правильность выбранной стратегии подтвердил возросший престиж «Кузбасспромбанка» не только в регионе, но и среди зарубежных партнеров.**

**«Кузбасспромбанк» работает прежде всего для своих клиентов, и наши успехи связаны с их успехами. Мы понимаем, что экономический спад вызывает проблемы с возвратом заемных средств, поэтому предпринимали серьезные шаги к дальнейшей диверсификации своей деятельности. Работали на будущее, расширяли и укрепляли позиции банка. Открыты три филиала далеко за пределами Кузбасса - в Москве, Санкт-Петербурге, Сочи. Для сопровождения наших клиентов мы шагнули за границу. В Австрии - в Вене — с июля работает наше представительство.**

**Много сделано по программе нашего технологического перевооружения. В активе нашей деятельности полная автоматизация работы банка, создание системы ускоренных межбанковских электронных расчетов, выпуск ценных бумаг и, конечно же, все традиционные банковские услуги на высоком профессиональном уровне.**

**Мы благодарим правление и коллектив банка, чей профессионализм всегда был и остается главной движущей силой наших достижений.**

**Мы надеемся, что в 1995 году в сотрудничестве с вами банк обретет новые возможности для дальнейшего совершенствования и роста.**

**Председатель совета банка**
**БОЧАРОВ В.И.**

**Президент банка**
**ЖУРАВЛЕВ Н.Н.**

## Уважаемые акционеры!

**Акционерный коммерческий "Кузбасспромбанк" извещает, что 4 апреля 1995 года состоится собрание акционеров**

**Повестка дня:**

**1. Отчет совета директоров о работе банка, балансе, прибылях и убытках за 1994 год**
(Председатель совета директоров Бочаров В.И президент банка Журавлев Н.Н.)

**2. Отчет ревизионной комиссии банка и утверждение заключения независимого аудита**
(Председатель ревизионной комиссии Мельников А.В.).

**3. Довыборы в состав совета директоров банка**
(Председатель совета директоров Бочаров В.И.).

**4. Назначение президента банка**
(Председатель совета директоров Бочаров В.И.).

**5. О внесении изменений в устав банка**
(Первый вице-президент Кибес П.Э.)

**6. О назначении аудитора и об оплате стоимости его услуг**
(Первый вице президент Кибес П.Э.)

**Начало собрания в 12 часов**

Собрание будет проводиться по адресу пр Советский 68 (здание филармонии)

Регистрация акционеров с 10 час 30 мин

При себе необходимо иметь: представителям юридических лиц - доверенность на право голоса, физическим лицам - документ, удостоверяющий личность.

Внимание! Держатели акций фондов "100 тысяч" и "Сибирский ваучер" не могут участвовать в собрании акционеров "Кузбасспромбанка"

# КАПИТАЛ БАНКА

Понимая, что устойчивый рост капитала является гарантом развития, повышения надежности и стабильности работы, «Кузбасспромбанк» увеличил его за истекший год в 3,1 раза (с 25,75 до 80,164 млрд. рублей).

Наибольшими темпами в составе капитала прирастал уставный фонд, о чем свидетельствует его доля (с 11,65% до 19%). С июля по октябрь 1994 года осуществлялась реализация акций 4-го выпуска в объеме 12 миллиардов рублей. При номинале 1000 рублей в свободной продаже акции реализовывались по цене 5000 рублей. Привлекательность акций банка объясняется его высокой репутацией в регионе, рентабельной работой и, как следствие, высокими дивидендами. Так, по итогам работы за 1993 год дивиденды были выплачены в размере 370% годовых.

На начало 1995 года уставный фонд банка достиг 15 млрд. рублей, в том числе его валютная часть составила 9,1%.

Акционеры банка сегодня - это 447 юридических лиц и 22924 физических.

В 1995 году планируется новая эмиссия в объеме 35 млрд. рублей, увеличивающая уставный фонд банка до 50 млрд. рублей.

## Баланс «Кузбасспромбанка» на 1 января 1995 года

млн. рублей.

| | | |
|---|---|---|
| | **АКТИВ** | |
| 1 | Денежные средства, счета в Центральном банке | 206164 |
| 2 | Средства в банках и кредитных учреждениях | 47633 |
| 3 | Вложения в ценные бумаги, паи и акции | 3334 |
| 4 | Кредиты предприятиям, организациям, населению | 496723 |
| 5 | Основные средства и нематериальные активы | 34069 |
| 6 | Прочие активы | 56849 |
| 7 | Всего активов | 844773 |
| | **ПАССИВ** | |
| | **I. Обязательства** | |
| 1 | Средства Центрального банка | 27664 |
| 2 | Средства банков и кредитных учреждений | 15582 |
| 3 | Средства клиентов, включая вклады населения | 629825 |
| 4 | Выпущенные банком долговые обязательства | 9592 |
| 5. | Прочие обязательства | 81946 |
| 6. | Всего обязательств | 764609 |
| | **II. Собственные средства (капитал)** | |
| 7 | Уставный фонд | 15000 |
| 8. | Прочие фонды и другие собственные средства | 65164 |
| 9. | Прибыль (убыток) за отчетный период | 64120 |
| 10. | Использовано прибыли в отчетном году | 64120 |
| 11. | Нераспределенная прибыль (убыток) | 0 |
| 12. | Всего собственных средств (капитал) | 80164 |
| 13 | Всего пассивов | 844773 |
| | **Внебалансовая статья:** | |
| | **Гарантии, поручительства, выданные банком** | 482 |

### Структура капитала

1 января 1994г.

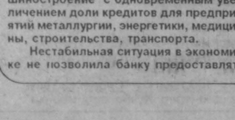


1 января 1995г.

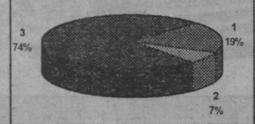


1 - Уставный фонд
2 - Резервный фонд
3 - Другие фонды

При всех известных трудностях наш банк развивается вполне динамично. Хотя кто знает, какой скачок удалось бы совершить, если бы в стране не было экономического спада. Ведь наши успехи все же напрямую связаны с успехами наших клиентов, с экономикой региона.

Для нас не были неожиданностью масштабы экономического спада минувшего года, мы оказались достаточно предусмотрительны. Понимая, что возникнут проблемы с возвратом заемных средств, мы предпринимали шаги к дальнейшей диверсификации своей деятельности. Именно в прошлом, "застойном" для экономики, году мы шагнули, сопровождая наших клиентов, за границу. Продвигаемся мы и в программе своего технологического перевооружения. Надеемся на плодотворное сотрудничество с Всемирным банком. При этом вовсе не рассчитываем лишь на получение западных кредитов. Сотрудничество с ведущими специалистами мира в банковской сфере перспективно и полезно. Это условие для следующего шага на пути к финансовому учреждению нового типа.

**П. Э. КИБЕС,**
первый вице-президент
«Кузбасспромбанка»

# КРЕДИТНЫЕ ОПЕРАЦИИ И УПРАВЛЕНИЕ ПАССИВАМИ

Одним из основных показателей, характеризующих величину банка, в мировой практике принято считать активы. «Кузбасспромбанк», стабильно занимающий место в тридцатке ведущих банков России, неуклонно наращивает валюту баланса.

В 1994 году валюта баланса выросла по сравнению с прошлым годом в 2,6 раза и составила 844,7 млрд.руб.

По-прежнему наибольшую долю (58,8 %) в активах банка занимают кредиты. Кредитные вложения на 1 января 1995 года, включая валютные, составили 496,7 млрд.руб.

В соответствии со стратегией, выбранной банком, структура ссудного портфеля ориентирована на увеличение доли кредитов в промышленное производство, преимущественно за счет предприятий малого и среднего бизнеса, и обеспечение поддержки социально значимых отраслей, таких как стройиндустрия, строительство, пищевая промышленность, транспорт.

В 1994 году на долю промышленности приходилось 38,3 % кредитных вложений, торговли и снабжения – 28,2 %, транспорта – 5,0 %, строительства – 13,3 %.

В течение года целенаправленно осуществлялась диверсификация кредитного портфеля с целью снижения кредитного риска и повышения рентабельности кредитов.

По результатам постоянного анализа эффективности деятельности предприятий была определена целесообразность снижения кредитных вложений в угольную промышленность, машиностроение с одновременным увеличением доли кредитов для предприятий металлургии, энергетики, медицины, строительства, транспорта.

Нестабильная ситуация в экономике не позволила банку предоставлять значительные кредиты на длительный срок, поэтому основная масса ссуд (94,1 %) пришлась на долю краткосрочных. При этом подавляющее большинство кредитов выдавалось на срок до 3 месяцев.

Хотя проблема невозврата ссуд является одной из самых болезненных для российских банков, доля просроченной задолженности к общему объему выданных «Кузбасспромбанком» кредитов на протяжении года находилась на уровне 2 %.

Для гарантированного возврата выданных кредитов банком использовались такие формы обеспечения, как гарантии, поручительства третьих лиц, залог товарно-материальных ценностей и недвижимости, страхование.

Основной составляющей ресурсной базы «Кузбасспромбанка» являются собственные и привлеченные средства (85,2 %). Их общий объем за 1994 год вырос в 3,3 раза и составил 719, 6 млрд. рублей.

В соответствии с принятой правлением банка стратегией в течение 1994 года сократилась доля покупных ресурсов с 24,5 % до 5,1 % за счет уменьшения объемов кредитов Центрального банка РФ и межбанковских.

Выросла доля привлеченных средств ( с 61,4 до 75,7 %),в основном за счет наращивания остатков средств на счетах предприятий и организаций, вкладов граждан, инвалюты и средств по иностранным операциям. Остатки средств на счетах предприятий и организаций увеличились за год в 2,6 раза и составили 301,7 млрд. руб.

Резко выросли ( почти в 7 раз ) вклады граждан и составили 265,3 млрд. рублей. Заслужить доверие своих клиентов и значительно расширить круг вкладчиков банк сумел благодаря стабильной, надежной работе и соответствующей процентной политике.

В связи с активизацией внешнеэкономической деятельности в 5,6 раза выросли остатки средств на счетах в валюте и составили 58,3 млрд.рублей.

Банком наращивался уставный фонд, сумма которого увеличилась за год в пять раз, что позволило обеспечить соотношение собственных и заемных средств в пределах нормативов Центрального банка РФ.

Увеличились размеры резервного и других фондов.

«Кузбасспромбанк» и в дальнейшем намерен проводить гибкую политику в сфере формирования ресурсов.

### Структура ресурсов

1 января 1995г.

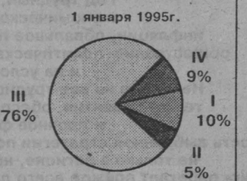


1 января 1994г.

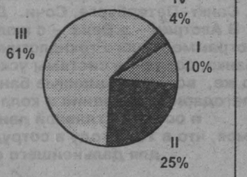


I - Собственные средства
II - Покупные средства
III - Привлеченные средства
IV - Прочие

### Валюта баланса

### Кредитные вложения

Как показывает практика, нашим предприятиям крайне трудно, порой практически невозможно получить несомые инвестиции из Москвы или из зарубежья. В первую очередь финансы нужно искать на месте. Прямое инвестирование промышленности одно из главных наших направлений. Подчеркну, что все инвестиции в промышленность «Кузбасспромбанк» делает за счет собственных средств, своих ресурсов. Нам государство не дает ни копейки. Зарабатываем сами на краткосрочном кредитовании, через другие формы финансовой деятельности. Банк не ставит своей главной задачей достижение быстрого финансового успеха, а проводит политику фундаментального перспективного развития. Этого не могут не видеть ведущие российские специалисты в области финансов, которые постоянно отводят «Кузбасспромбанку» высокое место в рейтингах в числе первых тридцати ведущих банков страны.

**Н.Н.Журавлев,**
президент «Кузбасспромбанка»

Мы заинтересованы прежде всего в товаропроизводителях. Если человек что-то производит, реально создает - это нужный нам клиент. Главное здесь в чем: если человек маленькую фабричку организовал, цех, что-то выпускает - у него ведь корни появляются, он недвижимостью обрастает. Он, значит, уже устойчивость приобрел, не сорвется враз с места, не исчезнет вместе с нашими деньгами.

**В.М. БОЛДЫРЕВА,**
начальник управления по обслуживанию предприятий малого бизнеса и кредитования населения «Кузбасспромбанка»

**Структура портфеля кредитов малого бизнеса «Кузбасспромбанка».**

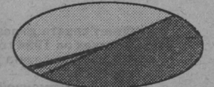

| | |
|---|---|
| Промышленность | 50 %, |
| Строительство | 3 %, |
| Сельское хозяйство | 1 %, |
| Торговля | 46 % |





# ИНВЕСТИЦИОННАЯ ДЕЯТЕЛЬНОСТЬ И ОПЕРАЦИИ С ЦЕННЫМИ БУМАГАМИ

В 1994 году основной целью инвестиционной деятельности банка было создание диверсифицированного финансово - промышленного комплекса, охватывающего важнейшие секторы рынка, в первую очередь регионального, с ориентацией на глубокую переработку местных сырьевых ресурсов по высоким технологиям, развитие строительного комплекса и сферы услуг.

Были проинвестированы 24 предприятия и организации с объемом 18210 млн. рублей, в том числе за счет инвестиционных кредитов – 16660 млн. рублей, и прямых инвестиций – 1550 млн. рублей.

Кроме того, банк принял участие в государственных инвестиционных и конверсионных программах с фактическим объемом финансирования 13856 млн. рублей, из них на конверсию – 1400 млн. рублей.

На развитие собственной материально - технической базы банком израсходовано 2125 млн. рублей.

Банком в истекшем году значительно активизирована деятельность на рынке ценных бумаг. Осуществлялись операции практически со всеми возможными активами, обращающимися на фондовом рынке :

- операции на рынке ценных бумаг (ГКО и КО) , что способствовало решению проблемы расчетов между предприятиями - клиентами банка;
- учет векселей "Тверьуниверсалбанка". Погашено векселей на сумму 5 млрд. рублей, причем 30 процентов средств, полученных при этом, направлено на гашение ссуд, выданных банком;
- совершение операций с облигациями ВЭБ. Суммарный объем реализованных по поручению клиентов облигаций ВЭБ составил 200 тысяч долларов США;
- приобретение пакетов акций, паев в уставном капитале наиболее надежных банков, страховых компаний, вновь учреждаемых и приватизированных предприятий;
- выпуск векселей «Кузбасспромбанка» простых и процентных, которыми оформляются соответственно выдача кредита и депозитный вклад. В истекшем году выдано векселей на сумму 2,5 млрд. рублей;
- реализация акций приватизируемых предприятий по поручению клиентов на вторичном рынке.

## Инвестиционные приоритеты банка

Проанализировав сложившуюся в регионе экономическую ситуацию, собственный опыт и финансовые возможности, руководство банка определило основной целью своей деятельности на современном этапе создание финансово-промышленного комплекса, основанного на акционерной и частной собственности, в управлении которого «Кузбасспромбанк» принимает активное участие через советы директоров. Исходя из этой цели и изучив более ста инвестиционных программ и проектов, банк принял для реализации в 1994 году около двадцати.

Вот наиболее интересные предложения:

- Строительство в порту "Восточный" специализированного комплекса по перегрузке минеральных удобрений мощностью до 2 млн. т в год и комплекса по перегрузке генгрузов мощностью до 500 тыс. тонн в год. Эта программа интересна тем, что расширяет экспортно-импортные возможности кузбасских предприятий и к тому же поможет закрепиться на весьма перспективном рынке Юго-Восточной Азии. Реализация программы предполагает более 40 миллиардов рублей капвложений.
- Программа по развитию строительного комплекса (это наши традиционные интересы), предполагает финансирование нескольких проектов:

☑ строительство завода строительных материалов современной технологии в Ленинске-Кузнецком мощностью 30 млн. штук кирпича в год.

☑ создание сырьевой базы (добыча специальной белой глины) и организация производства облицовочных материалов, кафельной плитки, сантехнического фаянса, фарфора.

☑ создание производства современной контрольно- измерительной аппаратуры на АО "Сибтензоприбор" в г. Топки (счетчики расхода воды, тепла электроэнергии).

☑ создание производства эталонной электроаппаратуры, а также электронных однофазных и двухфазных счетчиков с помощью АО "Киловатт". Объем инвестиций в эту программу в 1994 году составил 7 млрд. рублей.

Общий объем инвестиций в программу развития строительного комплекса в минувшем году превысил 10 млрд. рублей.

- На обеспечение сферы услуг для населения (строительство мотелей, мини-пекарен, пищерий, магазинов и т.д.), а также на ипотечное кредитование жилья предусмотрено выделение около 2,5 млрд. рублей.
- Банк выступил гарантом в обеспечении западных кредитов на организацию производства лекарственных препаратов (АО "Пурин"), полимерной оптики (АО "Поликом") и приобретении современного медицинского оборудования.
- Финансирование производства эффективных экологически чистых строительных материалов, из которых наиболее широкое применение находит базальтовое сверхтонкое волокно, являющееся основой для производства различных теплоизоляционных материалов.
- Финансирование перспективного для Кузбасса производства по уникальной технологии из угля и отходов его переработки жидкого топлива и топливных брикетов.

Таким образом, несмотря на трудности экономического развития, «Кузбасспромбанк» осуществляет инвестиционную программу, выполнение которой благотворно влияет на развитие и переструтурирование производственного комлекса Кузбасса.

**С.П. ПЕЧЕНИХИН,**
начальник управления инвестиций и ценных бумаг «Кузбасспромбанка»

## Удачное исключение из правил

" Беловский район, разрез "Краснобродский" октябрь 1994 года. Семинар-презентация железнодорожных весов "Сибирь" совместного производства АО "Сибтензоприбор" (г. Топки) и фирмы "Карл Шенк АГ" (Германия). Представители "Запсиба", Новокузнецкого алюминиевого завода, Норильского меткомбината, Кемеровской железной дороги, концерна "Кузбассразрезуголь", предприятий и разрезов приехали в шахтерский поселок узнать больше о "топкинско-германских" весах и пощупать их, что называется, живьем. Как рассказал один из покупателей, сравнительные характеристики этих весов с аналогами финских, французских, германских фирм говорят в пользу топкинцев. Плюс всего две недели монтажа без больших капзатрат, гарантия сервиса и поставки запчастей. Вдвое более низкие, за счет минимизации таможенных пошлин, цены. Разбазаривать богатство недр (то есть наше с вами) точное взвешивание не позволяет. Поэтому лишь в условиях эксплуатации на угольных предприятиях весы окупаются за 2 (два) месяца.

Директор АО "Сибтензоприбор" Петр Гаус более чем прав, говоря: в рынке одному не прожить. Инвестиции, идущие на создание новых видов продукции, – это тот приток крови, без которого любое производство сегодня обречено. В прошлом году АО привлекло 650 млн. рублей инвестиций, в этом году цифра перевалила за миллиард. Финансовый тыл "Сибтензоприбора" обеспечивает «Кузбасспромбанк», не убоявшийся в свое время вложить средства в перспективных топкинцев. В сегодняшней экономической ситуации банковские инвестиции в промышленность скорее выглядят исключением из правил. Это удачное исключение.

***"Новое понятие: кузбасская точность". "Аргументы и факты" в Кузбассе" № 44. 1994г.***

## 150 крупнейших банков России

**Список по совокупности пяти параметров по состоянию на 1 января 1995 г. (млн. руб.)**

| Занимаемое место на 1.01.95 г. | Название банка | Город | Количественные показатели: Активы | | Капитал | | Привлеч. депозиты (рубленые) | | Остаток ссудной задолженности | | | | Полученная балансовая прибыль | |
|---|---|---|---|---|---|---|---|---|---|---|---|---|---|---|
| | | | Сумма | Позиция по активам | Сумма | Позиция по капит | Сумма | Позиц. по депозит | Сумма | Доля в велич. активов (%) | Величина отклонен. от среднего | Позиция по ссудн. задолж. | Сумма | Позиц. по прибыли |
| 1 | 2 | 3 | 4 | 5 | 6 | 7 | 8 | 9 | 10 | 11 | 12 | 13 | 14 | 15 |
| 1 | Промстройбанк России | Москва | 4178663 | 15 | 310402 | 13 | 356478 | 7 | 1072311 | 25.66 | 1.32 | 16 | 302993 | 6 |
| 2 | Сбербанк России | Москва | 44323880 | 1 | 2403063 | 3 | 17086800 | 1 | 14697811 | 33.16 | 6.18 | 63 | 1078010 | 1 |
| 3 | Мосбизнесбанк | Москва | 7271532 | 6 | 261842 | 14 | 145628 | 16 | 1763458 | 24.25 | 2.73 | 31 | 365529 | 4 |
| 16 | Кузбасспромбанк | Кемерово | 1259482 | 41 | 78960 | 51 | 312644 | 8 | 435866 | 34.61 | 7.63 | 73 | 64120 | 31 |
| 17 | Мытищ.ком.банк | Мытищи | 1599506 | 32 | 127417 | 34 | 86539 | 34 | 336018 | 21.01 | 5.97 | 62 | 47291 | 43 |
| 18 | Промышл.-строит. банк | С.-Петербург | 3241157 | 21 | 145654 | 29 | 112483 | 23 | 418023 | 12.94 | 14.04 | 128 | 214988 | 8 |
| 19 | Менатеп | Москва | 5315009 | 12 | 177793 | 22 | 243055 | 10 | 2190043 | 41.36 | 14.38 | 130 | 55894 | 35 |
| 20 | АвтоВАЗбанк | Тольятти | 2284435 | 25 | 121507 | 37 | 141315 | 19 | 345689 | 15.13 | 11.84 | 115 | 120592 | 16 |
| 21 | Моск.индустр.банк | Москва | 6189273 | 8 | 264279 | 17 | 48045 | 63 | 810663 | 13.10 | 13.88 | 126 | 517720 | 2 |
| 22 | Внешторгбанк России | Москва | 18779153 | 2 | 2752758 | 1 | 81767 | 39 | 642229 | 3.42 | 23.56 | 186 | 506513 | 3 |
| 23 | Тверьуниверсалбанк | Тверь | 2034919 | 27 | 110576 | 42 | 66071 | 48 | 387744 | 19.05 | 7.92 | 79 | 51205 | 39 |
| 43 | Омскпромстройбанк | Омск | 956323 | 53 | 58967 | 64 | 49400 | 60 | 127604 | 12.63 | 14.15 | 129 | 55319 | 36 |
| 52 | Кузбассобанк | Кемерово | 942784 | 56 | 34769 | 95 | 81793 | 38 | 175145 | 18.58 | 8.40 | 85 | 20017 | 98 |

Газета «Деловой мир» 13-19 марта 1995 г. (в сокращении).

# Реестр: забота о каждом акционере

Реестр акционеров - важнейший документ любого акционерного общества. Понятие "ведение реестра" означает постоянное приведение этого документа в соответствие с реальной ситуацией. На 1. 01. 95г. в "Кузбасспромбанке" зарегистрирован 23371 акционер, в том числе 447 юридических лиц и 22924 физических лица. Необходимые банку сведения об акционерах и все последующие изменения заносятся в реестр: паспортные данные акционера, его домашний адрес, номера акций, номер их выпуска, номинал и цена продажи, дата оплаты и т.д.

Ведение реестра акционеров банка полностью автоматизировано, что позволило избежать многих ошибок и неточностей при регистрации, учете и хранении данных.

Электронная память компьютеров постоянно пополняется различными сведениями, например: о размещении акций, начислении дивидендов.

Каждый акционер вправе получить интересующую его информацию о реестре. Для этого нужно обратиться в фондовый отдел банка. Телефоны для справок:

**26-60-62, 26-88-24, 36-18-89**

**На вопросы, которые акционеры задают наиболее часто, отвечает начальник фондового отдела "Кузбасспромбанка" Наталья Федоровна БУЛЫГИНА.**

**- Начислялись ли в 1994 году дивиденды по акциям?**

- Да. Дивиденды начислялись за первое полугодие 1994г. По заявлению акционеров деньги зачислены на их счета в нашем банке. Если такое заявление от акционера не поступало, то мы открывали в "Кузбасспромбанке" счет "до востребования" на этого клиента и туда перечисляли дивиденды.

Выплата дивидендов за второе полугодие в размере 100% годовых начата в феврале нынешнего года.

**- Я являюсь акционером "Кузбасспромбанка". В 1993 году покупал акции за наличные деньги, а также обменял ваучер на акции банка. Мне выдали свидетельство на акции. Будет ли этот документ обменен на акции?**

- Такой обмен ведется уже начиная с сентября 1994 года. Объявления с приглашением прийти в банк для обмена помещались в массовых областных газетах. Если по какой-либо причине вы еще не обменяли свидетельство, обратитесь в фондовый отдел банка, имея при себе паспорт и свидетельство на акции.

Кроме того акционерам, купившим наши акции в 1991 - 1993 годах, на сумму индексации по решению предыдущего собрания акционеров будет выдана выписка из реестра на дополнительные акции 4-го выпуска, которые им оплатил банк.

**- Почему на один ваучер, который стоил 10 000 рублей, банк выдал мне только три акции по 1000 рублей?**

У каждой ценной бумаги в том числе и у ваучера, есть номинальная стоимость и рыночная цена. В мае 1993 года, когда банк принимал ваучеры в обмен на свои акции, рыночная цена ваучера была 4000 - 4200 рублей при номинале 10000 рублей. Специалисты подсчитали, во сколько рублей банк может оценить ваучер, чтобы в случае своего банкротства полностью возместить убытки клиентам (не случайно сегодня акционеры некоторых инвестиционных фирм остались ни с чем, вкладчикам обещали "аппетитные" доходы, но ничем не могли их обеспечить). У каждого клиента был выбор: сдать ваучер в обмен на акции какого-либо инвестиционного фонда, любого банка, своего предприятия, наконец, продать. Каждый человек добровольно принимал решение.



4 • 24 марта 1995 г. КУЗБАССПРОМБАНК

Администрация Кемеровской области
**РАСПОРЯЖЕНИЕ**
**от 21.03.95 №173-р**
г.Кемерово

# О подготовке городов и рабочих поселков области к отопительному сезону 1995-1996 гг.

В 1994 году в рамках региональной целевой программы подготовки к зиме выполнен значительный объем работ на объектах тепло-, водо- и электроснабжения, что дало возможность в текущем отопительном сезоне наладить более стабильное инженерное обеспечение жилых домов и соцкультобъектов в городах и районах области. Существенно улучшилось отопление объектов социальной сферы городов Березовский, Ленинск-Кузнецкий, рабочих поселков Грамотеино и Зеленогорский. Почти в два раза по сравнению с соответствующим периодом прошлого отопительного сезона сократилось число аварийных отключений на объектах тепло- и водоснабжения.

Однако из-за несвоевременного окончания подготовительных работ тепло в пять жилых домов г.Тайги было подано только в ноябре, имели место серьезные перебои в теплообеспечении жилого фонда городов Киселевска и Таштагола, стал системой значительный недогрев теплоносителя в городах Мыски, Гурьевск, Междуреченск, Прокопьевск, Мариинск и др. Не уделяется должного внимания весенним гидравлическим испытаниям, регулировке и наладке тепловых сетей, что влечет за собой нарушение гидрорежимов подачи теплоносителя и неудовлетворительное отопление объектов.

Многие котельные установки не имеют технологических карт работы оборудования, обслуживаются недостаточно квалифицированным персоналом с низкой производственной и технологической дисциплиной, что привело, например, к выходу из строя в ноябре прошлого года сразу трех котлов на Яшкинском цементно-шиферном комбинате.

Жилищно-эксплуатационные организации городов и районов не уделяют внимания учету и рациональному использованию тепловой энергии, воды и других ресурсов, оплачивают получаемую теплоэнергию и воду не по фактическому потреблению, а по выписанным счетам, в результате у поставщиков утрачиваются стимулы к улучшению работы и повышению ее эффективности.

Для своевременного выполнения ремонтно-восстановительных работ и подготовки объектов в городах, рабочих поселках и селах к предстоящему отопительному сезону:

1. Создать оперативную группу по контролю за ходом выполнения мероприятий по подготовке к работе в зимний период 1995-1996 гг.

Заузелков В.И. — заместитель главы администрации области, руководитель группы, Лобанов В.Т. — начальник управления по развитию жилищно-коммунального и дорожного хозяйства администрации области, заместитель руководителя группы.

Члены оперативной группы

Демин В.М. — начальник управления жилищного фонда г Новокузнецка; Корячкин А.М. — начальник Кемеровской железной дороги; Куруч П.И — генеральный директор арендного объединения «Коммунэнерго»; Минязов М.Б. — глава администрации г.Киселевска; Москалев В.А. — председатель областного комитета по чрезвычайным ситуациям; Непеин А.Ф. — главный инженер государственного арендного объединения жилищно-коммунального хозяйства области; Петерс Н.Н — генеральный директор акционерного общества «Кузбассэнерго»; Романов В.Д — начальник штаба по делам гражданской обороны, чрезвычайным ситуациям и ликвидации последствий стихийных бедствий; Салтымаков Б.Ф. — начальник управления промышленности, транспорта и связи администрации области; Степин В.М — заместитель председателя департамента охраны здоровья; Иторенко Е.М. — председатель департамента образования; Шведов А.Н. — генеральный директор акционерного общества «Кемеровооблснаб».

2 Ответственность за своевременную подготовку городов и рабочих поселков области к отопительному сезону 1995-1996 гг. возложить на глав администраций городов и районов лично.

3 Главам администраций городов и и районов:

3 1 рассмотреть на заседаниях коллегий состояние дел в тепло-, водо-, электро-, топливообеспечении жилого фонда, объектов социальной сферы и населения. Утвердить до 15 апреля 1995 г. мероприятия по подготовке к работе в зимних условиях 1995-1996 гг. жилищно-коммунального хозяйства предприятий и организаций независимо от форм собственности.

3.2 для завершения ремонтно-восстановительных работ и обеспечения готовности к началу отопительного сезона создать оперативные группы, вменив им в обязанность контроль за ходом подготовительных работ и оказание помощи предприятиям, когда это необходимо;

3.3 обеспечить:

3.3.1 выполнение расчетов тепловых сетей от всех теплоисточников мощностью свыше 10 Гкал/час,

3.3.2 регулировку и наладку тепловых сетей согласно расчетам,

3.3.3 разработку технологических карт оборудования котельных (котлов, бойлеров, насосов и т.д.),

3.3.4 выполнение весенних гидравлических испытаний магистральных тепловых сетей, промывку тепловых систем в жилых домах не реже одного раза в два года, сдачу жилых домов и соцкультобъектов по паспортам готовности к отопительному сезону,

3.3.5 предоставление ГАО ЖКХ области (тел.: 55-28-98, 55-33-80) с 1 июня 1995 года оперативной информации о ходе подготовки к зиме по состоянию на 1, 10 и 20 число каждого месяца,

3.3.6 улучшение условий работы аварийно-диспетчерских служб, а в районах, не имеющих их, — создание служб до 15 мая 1995 года;

3.4 до начала отопительного сезона смонтировать и запустить пункты учета тепла и воды на вводах в микрорайоны или других характерных точках;

3.5 принять меры к значительному сокращению использования питьевой воды на производственные нужды промышленных предприятий;

3.6 по согласованию с управлением Кемеровской железной дороги и руководителями угледобывающих предприятий обеспечить своевременную поставку качественного энергетического угля тепловым станциям и отопительным котельным, создать нормативные запасы топлива для населения и коммунально-бытовых предприятий.

4. Установить единый срок начала отопительного сезона во всех населенных пунктах области — 15 сентября 1995 года, этот срок может быть изменен специальным распоряжением местных администраций в зависимости от погодных условий.

5 Государственному арендному объединению жилищно-коммунального хозяйства (Непеин) организовать:

5.1 за счет целевой региональной программы «Развитие жилищно-коммунального хозяйства на 1995 год» аварийный запас материалов и оборудования для бесперебойной работы теплоисточников и систем водо-, теплоснабжения;

5.2 оперативный учет выполнения мероприятий по подготовке к зиме объектов жилищно-коммунального хозяйства в городах и районах и предоставление администрации области аналитических материалов о ходе работ к 5, 15 и 25 числу каждого месяца.

6. Управлению по развитию жилищно-коммунального и дорожного хозяйства администрации области (Лобанов) совместно с ГАО ЖКХ области, АО «Коммунэнерго» (Куруч) с привлечением специализированных предприятий оказывать постоянную консультационно-техническую помощь в организации ремонтно-восстановительных работ, особенно на объектах тепло-, водоснабжения.

7. ГАО ЖКХ области, АО «Коммунэнерго», инженерному центру «Тетраком» (Титов) организовать по заявкам городов и районов обучение эксплуатационного персонала котельных и тепловых сетей по специально утвержденным программам.

8. Заместителю главы администрации области Заузелкову В.И. по особому плану проводить с участием членов оперативной группы селекторные и оперативные совещания по ходу подготовки и готовности городов и районов к отопительному сезону.

9. Главному финансовому управлению (Шинкевич) обеспечить приоритетное финансирование работ по подготовке к зиме, изыскать средства для оказания помощи предприятиям и организациям, имеющим тепловые источники, отапливающие муниципальные объекты жилья и соцкультбыта (по особым распоряжениям администрации области).

10. Контроль за выполнением настоящего распоряжения возложить на заместителя главы администрации Заузелкова В.И.

**М.КИСЛЮК,**
глава
администрации области.

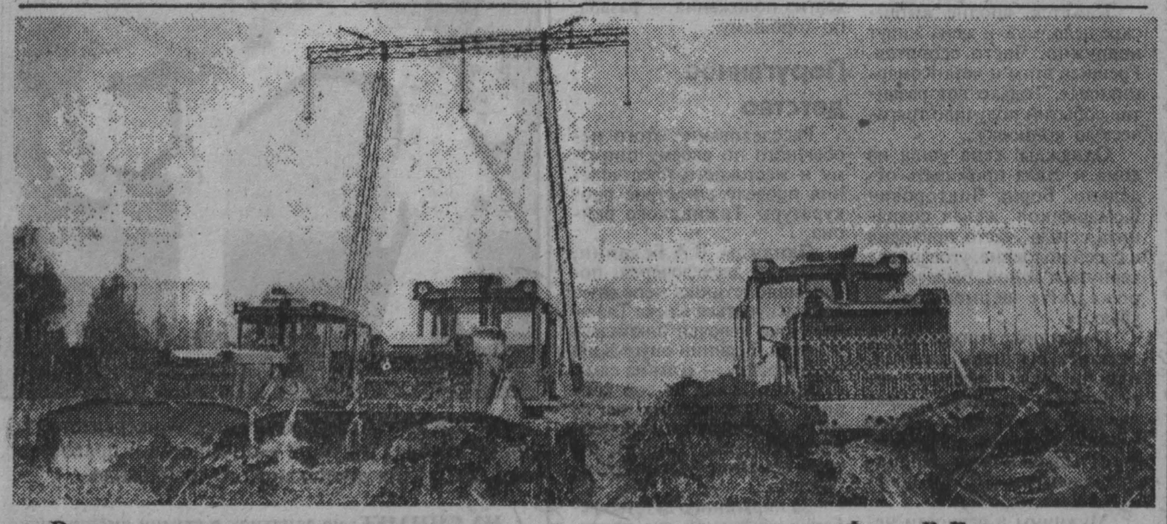

Высоковольтная линия электропередач. Фото **В.Грызыхина.**

Администрация Кемеровской области
**РАСПОРЯЖЕНИЕ**
**от 20.03.95 №167-р**
г.Кемерово

# О выделении ссуды на проведение весенне-полевых работ в 1995 году

В связи со сложной финансовой обстановкой, отсутствием централизованных кредитных ресурсов сельскохозяйственные товаропроизводители области не имеют возможности производить ремонт техники, приобретать горюче-смазочные материалы, удобрения для своевременного проведения весенне-полевых работ в 1995 г..

1 Главному финансовому управлению (Шинкевич С.В.) выделить департаменту сельского хозяйства беспроцентную ссуду на возвратной основе в сумме 5 млрд. рублей (еженедельно с 18 марта 1995 года по 1 млрд. рублей) на приобретение горюче-смазочных материалов.

2. Департаменту сельского хозяйства (Мангазеев В.М.) организовать централизованное обеспечение сельскохозяйственных товаропроизводителей нефтепродуктами и своевременный возврат ссуды.

3. Контроль за исполнение настоящего распоряжения возложить на заместителя главы администрации Альтерготта А.А.

**М.КИСЛЮК,**
глава
администрации области.

**ТЕАТР ОПЕРЕТТЫ.** Премьера ЦЫГАНСКАЯ ЛЮБОВЬ. Начало в 18 час.

**ЦИРК.** Впервые «ЦИРК НА ЛЬДУ». Большая разнообразная программа с группой животных: медведи, обезьяны, собачки, а также весь вечер на манеже ваши любимые клоуны Боря и Шурик. Начало в 18 час.

**ДОМ КИНО «МОСКВА». Большой зал.** Экран комедийных фильмов США. МАГИЧЕСКИЙ РЕБЕНОК-1 (НИНДЗЯ «ДРАКОН») (12, 14, 16, 18, 20). Режиссер Д.Мерфи. **Малый зал.** Остросюжетная кинокомедия ЧОКНУТЫЙ (12, 14, 16, 18, 20). Только 24 марта к 50-летию Победы художественный фильм ТРОЙНОЙ ПРЫЖОК ПАНТЕРЫ (12 — вход свободный). **Работает видеозал.**

**«АВРОРА». Большой зал.** Американский боевик СМЕРТЕЛЬНАЯ БЛИЗОСТЬ (13-30, 14-20, 17-10, 19, 20-50). **Малый зал.** ВОЛШЕБНИК ИЗУМРУДНОГО ГОРОДА (12 — для детей). Американская комедия ДОРОГА НА ВЭЛВИЛЛ (16, 18-10). Китайские единоборства в фильме ВООРУЖЕННЫЙ ОРЕЛ (14, 20-20). К 50-летию Победы НАГРАДИТЬ (ПОСМЕРТНО) (14 — вход свободный).

**«ЮБИЛЕЙНЫЙ».** Семейная комедия от компании «Уолт Дисней» КРУТЫЕ ВИРАЖИ (14, 16, 18, 20).

**«КОСМОС».** Новый художественный фильм по сказке А.Волкова ВОЛШЕБНИК ИЗУМРУДНОГО ГОРОДА (13, 15). Эротика ЛОВУШКА ВЕНЕРЫ (Германия) (17, 19). Тонкий изящный фильм, слегка напоминающий сказку про Золушку, ПРИВЕТ, МАЛЫШКА! (США) (12, 16). Семейная комедия НЕВЕРОЯТНЫЕ ПРИКЛЮЧЕНИЯ ЯНКИ В АФРИКЕ (США) (14, 18, 20).

**«ВРЕМЯ».** Забавные зверушки в мультсборнике ПЕС В САПОГАХ (10, 11, 12-10). Киноклуб «Сапна» представляет: ОКЕАН (Индия), две серии (13-30, 16, 18-30). Жизнь и секс в Гонконге. Фильм ЭММАНУЭЛЬ-2 (АНТИДЕВСТВЕННИЦА) (Франция) (21). Возрастное ограничение 16 лет.

**«КОМСОМОЛЕЦ».** ОДНАЖДЫ УКУШЕННЫЙ (18). КОД: «ВОЕННОЕ ПОЛОЖЕНИЕ» (16, 20).


**КОМПЬЮТЕРЫ И ОРГТЕХНИКА**

SAMSUNG ТОЧНО В ЦЕЛЬ!

486 DX2-66/1MB VLB SVGA

*Реальные компьютеры по реальным ценам*

APC LINE-R 1250VA

*Системы непрерывного питания для Лазерных Принтеров*

Возможна оплата казначейскими обязательствами и векселями финуправления

РИК Вест

КЕМЕРОВО ВЕСЕННЯЯ, 4
26-92-65, 26-89-57

НОВОКУЗНЕЦК ОРДЖОНИКИДЗЕ, 35/2
46-25-30, 45-13-23

ТТД

Акционерное общество, официальный представитель УЛЬЯНОВСКОГО АВТОМОБИЛЬНОГО ЗАВОДА по Кемеровской области, *продолжает реализацию автомобилей УАЗ всех моделей*

**Выполняет предпродажную подготовку, гарантийное обслуживание приобретенных автомобилей.**

*Адрес:* г.Кемерово, ул.Островского, 16, к. 524, 522.
Тел. для справок: 36-76-28, 36-78-18.

**Организация продает масло растительное** пр-ва Германии, в бутылках емк. 1 л, по цене 6800 руб.; **сапоги женские демисезонные** (Италия), по цене 270000 руб. за пару.
**Тел. 7-03-84, с 8 до 17 час.**

Реализуем олифу «Оксоль», клей КМЦ для обоев.

*Тел. 53-83-44, пр Октябрьский, 73.*

В розницу и оптом **«БИРЮСА», «СИБИРЬ».** Холодильники, морозильники, стиральные машины. *г.Кемерово, ул.Тимирязева, 4.* **Тел.: 23-70-66, 25-68-16, 21-36-21.**

**Учредители АОЗТ «КОТАК» объявляют о ликвидации предприятия.** Претензии кредиторов принимаются ликвидационной комиссией по адресу: ул.Красноармейская, 50в в течение 2 месяцев со дня опубликования объявления.

**Похищенную** круглую печать акционерного общества закрытого типа «Агроуголь» **считать недействительной** с 21.03.95 г.

**Утерянные лицензию** на частную охранную деятельность на имя Баранова Владимира Викторовича №06-156 от 30.01.95 г. **и разрешение** на ПМ №004715 от 02.02.95 г. **считать недействительными.**

Организация реализует
ХЛАДОН-12
ХЛОРНУЮ ИЗВЕСТЬ
СТИРАЛЬНЫЙ ПОРОШОК ХЕНКО
Тел. в Томске: (382-2) 21-02-63.

**Гаражно-строительный кооператив «Петит»** с 20 марта 1995 года **ликвидируется.** Все претензии принимаются в течение 10 дней со дня выхода объявления.


# ИНФОРМАЦИЯ ДЛЯ ВАС

*Тел. 52-02-10*

## МЕНЯЮТ

### ВНЕ ОБЛАСТИ

г.Никополь Днепропетровской обл. —на гг.Кемерово, Новокузнецк. 2-комн. кв. (30 кв. м, 3 эт. 5-эт. дома, комнаты изолир., тел., погреб рядом) в центре города — на 2-комн. кв. Тел. в г.Таштаголе 2-11-78.

### В КЕМЕРОВЕ

Частный кирпичный дом (все постройки, большой огород, слив) + 1-комн. кв. или доплата в зависимости от варианта — на кв. в Центр. или Ленинск. р-не. Меняю несколько квартир на одну полнометр. кв. Возможны варианты. Тел. 26-89-93.

3-комн. приватиз. кв.-«хрущевку» (3 эт.) + доплата — на 3-комн. кв. улучш. планир. Тел. 55-01-84.

1-комн. кв. улучш. планир. (2 эт. кирпичного дома) на «Радуге» (МЖК) — на равноценную кв. или 2-комн. кв. в Ленинск. или Центр. р-нах с доплатой. Тел. 28-68-01, в рабочее время.

2-комн. кв. (2 эт. 5-эт. панельного дома) в р-не универсама-2 — на 3-комн. кв. плюс «Москвич-2141» без пробега. Тел. 28-80-83, в рабочее время.

2-комн. кв. (1 эт., железн. дверь, решетки) по ул.Гагарина, 146, и КГТ (18 кв. м) — на 2-комн. кв. улучш. планир. или на 3-комн. кв. улучш. планир. по договоренности. Тел.: дом. 28-22-48, раб. — 25-95-27.

2-комн. кв. (1 эт., 30,4 кв. м, решетки, железн. дверь) — на 1-комн. кв. по договоренности. Тел. 52-52-41.

3-комн. кв. (41 кв. м, 4 эт. 5-эт. кирпичного дома) на Южном и КГТ (18 кв. м, 5 эт.) «на кольце» (б-р Строителей) — на 3-4-комн. кв. улучш. планир. Тел.: 28-22-48, 25-95-27.

## ПРОДАЮТ

Видеокамеру «Sony-270», цена 3 млн. 120 тыс. руб., пианино «Кузбасс» 1967 г. вып. — 800 тыс. руб., мебель: «кухни», «спальни» (г.Новокузнецк), телевизор (64 см, Корея) — 2 млн. 690 тыс. руб., дистанционные радионаушники — 250 тыс. руб., видеомагнитофон «Panasonic-25» — 1 млн. 700 тыс. руб. Тел. 26-56-64, с 10 до 18 час.

Холодильники, морозильники «Бирюса» по сниженным ценам. Доставка. Гарантия. Тел.: 53-03-54, 52-46-19, круглосуточно, без выходных.

Организация помещения под офисы, магазины, склады в Кемерове, Ленинске-Кузнецком, Березовском и др. городах Кузбасса. Возможна оплата казначейскими обязательствами. Срочно продается оборудованный подвал в центре города. Тел.: 25-25-32, 25-15-44.

По дешевой цене: передние крылья «ЗИЛ-131», задние крылья «ГАЗ-2402», рассеиватель заднего фонаря «ГАЗ-2410», спидометр СП-148, карбюратор К-125. Тел. 28-80-83, в рабочее время.

Запасные части к автомобилю «ГАЗ-2410»: комплект крыльев дверей, КПП, задний мост, подвеску, днище, лонжероны. Желательно все в комплекте. Цены доступные. Тел. 52-78-74.

2-комн. кв.-«хрущевку» (5 эт. панельного дома). Тел.: 22-25-17, 28-04-52, с 17 час., 52-41-87.

Новую мягкую мебель импортного производства, недорого. Тел. 53-82-64.

Автобус «КАВЗ» 1987 г. вып., в исправном состоянии. Тел. 53-49-04, после 17 час.

Холодильники и морозильники марки «Бирюса». Самые дешевые. Доставка. Гарантия. Без выходных. Звонить в любое время. Тел.: 53-96-35, 53-79-25.

2-комн. кв. (4 эт. 5-эт. дома) в Центр. р-не, по пр.Ленина. Тел.: 25-95-27, 28-22-48.

«УАЗ-469» 1987 г. вып., в отличном состоянии, резину «ГАЗ-66» — 5 штук, автомагнитолу «Aita», микроволновую печь «SMC». Тел.: раб. 4-52-03, дом. — 4-52-91.

Микроавтобус «Ниссан-Урван» 1988 г. вып или поменяю на ГАЗ-3302 «Газель», новый. Тел. 21-38-22.

Участок (15 соток) с металлическим гаражом (3,2 х 6,6, металл 4 мм) на Новостройке. Дом. тел. 25-88-80.

Земельный участок (15 соток) под строительство коттеджа на Новостройке. Тел. 53-24-52, в любое время.

Дом со всеми удобствами (105 кв. м, 3 комнаты, гараж 2-местный, баня, теплица, хозпостройки, огород 13 соток), цена 20 тыс. долларов или по курсу в руб. Обр. по адресу: ст.Плотниково Промышленновского р-на, ул.Лесная, дом 7, кв. 2. Тел. (8-242) 6-71-19.

Недорого недостроенный дом из шпал (9 х 13) вблизи от Борисовского источника минеральной воды. Обр. по адресу: с.Борисово Крапивинского р-на, к Шамину Николаю Ивановичу. Тел. в г.Топки 2-35-80, вечером.

А/м «ГАЗ-24» («Волга») 1984 г. вып.; отдельно стоящий металлический гараж (пр.Кузнецкий, хлебокомбинат); женск. кожаный плащ 48-50 разм., коричневого цвета, с отстегивающимися меховой подкладкой и воротником. Продаю запчасти «ГАЗ-21». Тел. 53-51-47, с 19 до 21 часа.

Пианино «Petrof» в отличном состоянии. Тел. 52-35-60.

1-комн. кв. в р-не цирка. Тел.: 7-16-82, 7-09-36, до 18 час.

Приватиз. садовый участок (10 соток, есть посадки, металлический гараж) в р-не д.Черемичкино. Тел. 21-62-31.

## КУПЯТ

Квартиру или частный дом. В короткий срок оформлю документы. Тел. 52-52-02.

1-комн. кв. улучш. планир., кроме Кировского и Рудничного р-нов, или 2-комн. кв. Посредников прошу не беспокоить. Тел. 28-68-01, в рабочее время.

## РАЗНОЕ

Организация реализует мебель с доставкой на дом: кухонные гарнитуры (г.Новокузнецк), — большие, средние, малые; «прихожие» — большие, средние; стенки «Елена» (г.Кемерово). Тел. 28-44-92, с 9 до 16 час.

Меняю автомобиль «ЕрАЗ» (5-местный, с грузовым отсеком, утепленный, в нормальном состоянии, двигатель «ГАЗ-2410» 1991 г. вып.) на легковой автомобиль не ранее 1985 г. вып. Возможны варианты. Тел. 21-03-40, с 11 до 13 час.

Реализуем мягкую мебель, изготовленную по лицензии Югославии, а также электроды МР-3 Ф 4; 5. Тел. 25-77-93, с 9 до 17 час.

## УТЕРИ

Утерянный диплом №910040 (регистрационный №3020), выданный Кемеровским совхозом-техникумом 22 июля 1976 года на имя Баева Петра Павловича, считать недействительным.

## БЛАГОДАРЯТ

От всего сердца благодарим администрацию АООТ «Водоканал», коллег, друзей и знакомых, разделивших с нами горечь утраты и принявших участие в организации похорон нашего любимого отца, дедушки Альшанова Дмитрия Семеновича.
Дети, родственники.

Коллектив Кемеровского государственного университета выражает глубокое соболезнование О.Н.Бессудновой, родным и близким по поводу кончины ее матери
**БЕССУДНОВОЙ Анны Степановны.**

**Искусство может пережить времена упадка, но оно вечно, как и сама жизнь.**

**Ф.И.ШАЛЯПИН.**

*на арене цирка*

# Ледовый бал

**Это представление начинается с широкой русской мелодии. На сверкающей глади льда в свете цветных прожекторов появляется... девичий хоровод. Нарядные бело-голубые платья танцовщиц сразу вызывают ассоциацию с изделиями знаменитых гжельских мастеров. И эта «ожившая гжель» выписывает по льду замысловатые хороводные узоры. А к финалу танца резко меняется ритм музыки, на ледовой арене появляются еще и еще артисты в ярких костюмах. Теперь это уже — цирковой парад-пролог, открывающий представление «Цирк на льду».**

Новая программа Кемеровского государственного цирка. Программа яркая, откровенно красивая, дарящая немало улыбок зрителям. Но прежде чем рассказать об этом зрелище, наверное, необходимо поведать читателю о непростых «закулисных» цирковых проблемах.

Такого еще в Кемерове не бывало: в самый разгар активного зимнего сезона помещение Кемеровского государственного цирка более двух месяцев ... пустовало. И дело тут вовсе не в отсутствии артистических сил на российских манежах, не в нерасторопности дирекции. Дело в том, что финансовые беды, обрушившиеся в наши дни на предприятия и организации, больно ударили и по цирковому искусству.

Сегодня цирк платит буквально астрономические суммы за воду, тепло, электричество. Необходимы постоянно деньги на ремонт помещения. А плюс еще оплата артистам, штату, затраты на их проезд и провоз багажа. Никаких льгот, понятно, для этого зрелищного учреждения нет. Единственная возможность хотя бы чуть-чуть экономить средства — отмена представлений. В таком случае не горят, накручивая на счетчики миллионы, многочисленные прожекторы в манеже, можно перекрыть заслонки и не отапливать огромное здание. Да и при отсутствии в цирковых конюшнях животных не тратятся миллионы на кормление «братьев наших меньших». Зато город, издавна в кругу артистов считавшийся «цирковым», лишается встреч с новыми программами.

Директор Кемеровского цирка Сергей Шабанов, чей стол буквально завален требующими оплаты многомиллионными счетами, подумывал было вообще после гастролей Сарвата Бегбуди с его белыми тиграми закрыть цирк в этом сезоне. Ведь даже немалая стоимость билета — первые ряды стоят уже 10 тысяч рублей место (!) — не оправдывает всех расходов. Но тут представилась редкая возможность: показать кемеровчанам уникальный коллектив «Цирк на льду». И директор вновь рискнул: пригласил в Кемерово программу, выдав немалые финансовые гарантии.

На землю Кузнецкую труппа ледового цирка прибыла прямо из Японии, где с триумфальным успехом гастролировала три месяца, побывав в 18 городах Страны восходящего солнца. Надо сказать, что за последние годы этот коллектив крайне редко выступает в России. Его маршруты пролегли через страны Южной Америки, русскому ледовому представлению рукоплескали зрители Германии, Израиля, Италии, Латинской Америки, Арабских Эмиратов. Теперь на гастрольной карте «Цирка на льду» появился сибирский город Кемерово. Состоялись первые встречи с нашими зрителями.

Каждое представление смело можно назвать одним словом : ПРАЗДНИК. С первых аккордов музыки праздничная атмосфера царит в цирке. Атмосфера веселого ледового бала. Этому во многом способствуют изящные хореографические миниатюры балетной группы, обаятельные клоунские репризы.

К чести «ледовых клоунов» Бориса Кирилина, Ирины и Николая Жуковых стоит сказать, что их появления на арене рассчитаны на добрую улыбку зрителей. Они не стараются любыми средствами «выжать смех», работают легко, непринужденно, я бы сказал — элегантно. Сейчас, когда жанр клоунады в бывшем советском цирке находится в откровенном кризисе, когда безвкусица заняла прочное место в репертуаре, увы, большинства клоунских групп, нынешние гости кемеровского манежа оставляют наиболее приятное впечатление.

Немало открытий делает для себя зритель, побывав на этом представлении. Например, догадывались ли вы ранее о том, что на коньках могут неплохо кататься ... обезьяны? Именно в партнерстве с этими симпатичными «фигуристами» выступают Николай и Филипп Кузнецовы. А немного погодя эта же цирковая семья уже вылетит на лед на ... собачьей упряжке. И зрители уже как бы оказываются на дальнем Севере...

Впрочем, в ледовой обстановке, оказывается, неплохо чувствуют себя и голуби. Об этом свидетельствует изящное выступление Алевтины и Екатерины Волянских с белокрылыми «артистами».

В ходе ледового бала один за другим на разлете льда предстают номера различных цирковых жанров — акробаты, жонглеры, эксцентрики.

Хотелось бы выделить выступление большой группы артистов под руководством Пэла Пийбара. Здесь фигурное катание органично сочетается с каскадом сложных акробатических трюков. Стремительность и красота движений, точный расчет. Спорт и завидный артистизм.

То, что мотоциклы могут стремительно мчаться по льду, известно многим, особенно любителям спидвея. А вот велосипедисты на льду — явление удивительное. А тут и моноциклы (одноколесные велосипеды), и обычные веломашины, управляемые умелыми руками, выписывают на льду замысловатые фигуры. Да еще в окружении ревущих моторами быстрых мотоциклов. Все это — вело-моторевю под руководством заслуженного артиста России Владимира Минкина, эффектно завершающее ледовый бал.

К сожалению, зрители, побывавшие на первых представлениях наших гостей, не увидели еще один оригинальный номер программы. Где-то в пути с Дальнего Востока «затерялся» вагон, в котором спешили в Кемерово ... косолапые артисты. Но теперь, кажется, все в порядке, и уже сегодня кемеровчане увидят на арене медведей-фигуристов, медведей-конькобежцев. «Русские медведи на коньках — это фантастика!» — заявила совсем недавно одна из японских газет.

...Гастроли «Цирка на льду» в Кемерове начались. Во дворе Кемеровского цирка гудят мощные электромоторы, обеспечивающие холодом ледовые установки. Вслушиваясь в этот гул, директор Сергей Шабанов буквально хватается за голову: какой счет предъявят ему энергетики в конце месяца? Но когда директор заходит во время представления в зал, на его лице появляется улыбка. Какие денежные расчеты могут поспорить с радостными лицами зрителей, с тем добрым настроением, которое царит под куполом цирка в час ледового бала!

**И.ЛЯХОВ.**

**НА СНИМКАХ: ледовый бал в разгаре; вот такой всадник появился на арене; выступают артисты Волянские.**

Фото **Ю.Юрьева.**

# Спортивный телетайп

По сообщениям корреспондентов газеты, ИТАР-ТАСС

*хоккей с мячом*

**В Архангельске завершается круговой турнир за выход в суперфинал Кубка России. Наиболее вероятные претенденты одержали очередные победы: «Водник» — «Кузбасс» — 6:0, СКА «Зенит» — «Строитель» — 13:2, «Старт» — «Сибсельмаш» — 6:3. У этих команд по шесть очков.**

О.КУРОЧКИН.

*шахматы*

**Вишванатан Ананд одержал досрочную победу в финальном матче первенства Профессиональной шахматной ассоциации /ПЧА — Профешнл чесс ассошиэйшн/ над Гатой Камским со счетом 6,5:4,5 и теперь в сентябре 1995 года в немецком Кельне встретится в решающем матче с Гарри Каспаровым.**

**Это стало известно после того, как Ананд выиграл у Камского белыми фигурами в среду предпоследнюю, 11-ю партию матча, который проходил в испанском Лас-Пальмасе /Канарские острова/.**

*футбол*

**Контракт на сумму свыше 9 миллионов долларов США подписан в Москве между фирмой Ай-Эм-Джи, Национальным фондом спорта, Российским футбольным союзом и Профессиональной футбольной лигой. Согласно документу, известный производитель жевательной резинки "Стиморол" стал основным спонсором чемпионата России по футболу, который теперь непременно будет носителем рекламы этой компании.**

**Главный итог контракта: российский футбол самостоятельно распорядился своими правами на телетрансляции, а потенциальные спонсоры получают пакет услуг нового, более высокого уровня. Подход коммерческий оказался непривычным: теперь национальное первенство будет транслироваться по российскому каналу — два часа каждую субботу.**

*хоккей*

**Сборные Казахстана, Белоруссии и Украины заняли первые места на предварительном этапе чемпионата мира по хоккею в группе "Ц", который проходит в столице Болгарии, и теперь в финальной "пульке" разыграют единственную путевку в группу "Б" мирового первенства 1996 года.**

**Чемпионат НХЛ**

**ВОСТОЧНАЯ КОНФЕРЕНЦИЯ**

**"Питтсбург Пингвинз" -"Баффало Сэйбрз" — 3:2, "Оттава Сенаторз" — "Вашингтон Кэпитэлз" — 0:1.**

**ЗАПАДНАЯ КОНФЕРЕНЦИЯ**

**"Лос-Анджелес Кингз" — "Анахайм Майти Дакс" — 3:3, "Торонто Мэйпл Лифс" — "Ванкувер Кэнакс" — 1:3, "Чикаго Блэк Хокс" — "Сан-Хосе Шаркс" — 7:3.**

*"Спортлото"*

**Итоги 12 тиража /19 марта/**

**"6 из 45": допущено 305.893 варианта. 6 номеров — нет, выигрышный фонд в размере 27.828.185 руб. переходит в выигрышный фонд первой группы 13-го тиража, общее накопление которого составило 191.178.990 руб., 5 номеров — 3 — по 14.766.800 руб.. /угадали жители Екатеринбургской, Новосибирской и Сахалинской областей/, 4 номера — 386 — по 109.500 руб..**

**"5 из 36": допущено 873.490 вариантов. 5 номеров — 2 — по 19.734.500 руб. /угадали жители Новосибирской области и республики Коми/, 4 номера — 347 — по 57.700 руб., 3 номера — 9.787 — по 4.000 руб..**

**"6 из 56": 6, 5 и 4 номера не угадано, 3 номера — 18 — по 100.000 руб., 2 номера — 739 — по 15.000 руб.**

**Выплата выигрышей с 8 апреля по 8 мая 1995 года.**

**МОСКВА.** В международном университете, который готовит будущих экономистов и правоведов, создана студия американского тхэйквандо.

**НА СНИМКЕ: на занятиях в студии американского тхэйквандо.**

Фото **А.Яковлева (ИТАР-ТАСС).**

*светская хроника*

ХУДОЖНИК ОЛЕГ КУЛИК ПЫТАЛСЯ РАЗНООБРАЗИТЬ ФАУНУ КРАСНОЙ ПЛОЩАДИ

Неизвестный столичный художник Олег Кулик начал свою предвыборную кампанию. Он вышел на Красную площадь, чтобы во всеуслышание промычать программу партии животных, лидером которой он является. После того, как первые восторги прохожих улеглись, Кулик перевел свое послание народу на человеческий язык: "В Кремле должны сидеть свиньи, в парламенте — шакалы, хомяки и кузнечики, а в партию "Женщины России" следует наловить бабочек".

На голове выступавшего красовались картонные рога, из чего можно было заключить, что роль президента отводится быку. Чтобы граждане соответствовали своему правительству, Олег предложил им спариваться с животными. Такая перспектива явно не устроила милиционеров, которые подоспели к месту события, чтобы обезвредить мычащего Кулика. Стражи порядка подступились к художнику с твердым намерением "пообломать" ему рога. Но он не доставил им такой радости и избавился от них сам. Так как рога были прилажены к голове с помощью клея для стекла и фарфора, с ними пришлось расставаться вместе с изрядным количеством волос. После того, как Кулик стал похож на человека, его звериное красноречие иссякло, и он отправился восвояси.

У "Светской хроники" РИА есть свои версии, объясняющие эту беспрецедентную акцию Олега Кулика. Художник вышел помычать к собору Василия Блаженного, так как съел годовой швейцарский запас шоколада "Милки Уэй". К тому же он, как творческая личность, решил переплюнуть Олега Табакова, виртуоза по части брачных криков марала в лесу. Но скорее всего, Кулика выгнало на Красную площадь отчаяние после того, как у него в очередной раз «не вышел «Каменный цветок».

☆ ☆ ☆

В Санкт-Петербурге начато производство духов "Эдита Пьеха". "Я хочу, чтобы эти духи полюбили так, как любят мои песни", — говорит певица, чьим именем назван новый парфюм. Этот аромат из категории элитных. Флакон с духами, емкостью 33 мл своими очертаниями напоминает женскую фигуру. Он упакован в бирюзово-голубую коробку с золотым тиснением и факсимиле певицы. "Эдиту Пьеху" можно будет купить на концертах артистки и в лучших магазинах Питера за 60 тысяч рублей.

**РИА «Новости».**

*из зала суда*

## Повинилась, а невиновна!

С необычным заявлением обратилась в ГОВД г.Мариинска гражданка Л.Ф.Литвиненко. В нем говорится о том, что она совершила преступление, убив некоего В.А.Петляйкина...

Несведущим обывателям кажется, что в таком случае следствие по делу сразу закрывается и преступника, явившегося с повинной, ведут на суд. Однако это не так. В ходе следственных экспериментов и проверок стало ясно, что женщина не имеет к убийству никакого отношения, а своим поступком (явкой с повинной) хотела избавить от ответственности Небесчетнова, своего сожителя и отца ребенка. Вместе со своим собутыльником Соколовым они убили Петляйкина, забрали принадлежащие ему часы, золотое кольцо, 890 тысяч рублей. Областной суд приговорил Небесчетнова к 10, а Соколова — к 12 годам лишения свободы.

## Любовь и ненависть рядом...

Кажется, вполне житейское дело: муж и жена живут недружно. Часто ссорятся. Грешила этим и чета Комарниковых. Только вот развитие событий получило трагическую концовку...

Однажды жена ушла из дома и стала проживать отдельно. Борис Викторович Комарников, желая сохранить семью, часто приходил к своей половине, уговаривал вернуться домой. Бывало, угрожал:«Не вернешься — убью...»

Очевидно, угрозы так и остались бы лишь словами, если бы после очередного упрашивания женщина не выпалила: «Ты старый, у меня уже есть парень...» Получив 14 (!) ударов ножом, женщина скончалась. Убийца получил 13 лет тюрьмы.

Мужчины в ревности непредсказуемы, и женщины это должны знать. Нисколько не оправдывая поступок Комарникова, отмечу лишь то, что издеваться над чувствами бесчеловечно. Ведь есть вполне цивилизованный выход из положения — развод, по-хорошему.

## Поруганное детство

Расследование этого необычного по своему цинизму и жестокости преступления провело следствие прокуратуры Тяжинского района.

Однажды В.А.Белянин, имеющий двух дочерей, повел малолетнюю неродную дочь искупаться в реке Тяжине. Пока девочка плюхалась у берега, Белянин опустошил поллитровку — «сам на сам». А потом, дойдя до той кондиции, когда человек уже не может себя контролировать, взял падчерицу за руку, отвел в соседние кусты и изнасиловал...'

За поруганное детство ребенка областной суд приговорил насильника-изувера к восьми годам лишения свободы.

**С.КАСИЦКИЙ.**

# ТВ

*24 марта*

**I программа**

6.30 Утро.
9.00 «Сорока».
9.25 «Дикая Роза».
9.50 Лидер.
10.25 «Как над яром». Поет ансамбль «Мурома».
10.45-10.55 Пресс-экспресс.
15.50 Новости.
16.00 В гостях у сказки. «Новый Гулливер».
17.20 «Рок-урок».
17.50 Новости.
18.00 Человек и закон.
18.30 В эти дни 50 лет назад.
18.50 Новости.
19.00 Бомонд.
19.20 «Дикая Роза».
19.50 Поле чудес.
20.40 Спокойной ночи, малыши!
21.00 Время.
21.40 Человек недели.
22.00 «Великие детективы». Худ. телефильм. Фильм 5-й. «Встреча во тьме».
23.10 «Взгляд» с А.Любимовым.
23.50 Мир сегодня.
0.05 Музобоз.
0.40-0.50 Новости.

**II программа**

*Кемерово*

7.00 Час плюс.

*Канал «Россия»*

8.00 Вести.
8.20 Звезды говорят.
8.25 Телегазета.
8.30 Время деловых людей.
9.00 Всемирные новости Эй-би-си
9.25 Вавилонские игры. «Гладиаторы»
10.20 Живем и любим.
10.35 «Санта-Барбара»
11.25 Торговый дом. «Ле Монти».
11.40 Крестьянский вопрос.
12.00 Вести.
12.30-13.20 Лавка миров.

*TVK-2*

13.20 Новости (с).
13.30 Реклама.
13.35 Худ. фильм «Фанфан-Тюльпан».
15.10 Док. фильм «Англия изнутри». 7-я серия.
15.40 Музыка, реклама.

*Канал «Россия»*

16.00 Программа передач.
16.05 Там-там-новости.
16.20 Праздник каждый день.
16.30 Студия «РОСТ».
17.00 Вести.
17.20 Диснеи по пятницам. «Обезьяний дядя». Худ. фильм. 1-я серия.
18.20 Новая линия. «Художник и власть».
19.00 Горячая десятка.

*Кемерово*

ГТРК «Кузбасс» представляет...
19.30 Под знаком зодиака.
20.00 Вести (Р).
20.20 Перекресток.
20.30 Пульс.
21.00 «Отдел-5» «Тайм-менеджер».
21.20 За жизнь.
21.45 Акценты.
22.05 «Санта-Барбара». Реклама: 19.55, 20.25, 20.55, 22.50.

*Канал «Россия»*

23.00 Вести.
23.05 «Эксповидео»
23.20 Автомиг
23.30 Вход по пригласительным.
0.15-1.00 Хоккей. Кубок МХЛ. 1/4 финала. 3-й период.

*TVK-2*

1.00 Музыка.
1.10 Новости (с)
1.20 Реклама.
1.25 «7-й этаж» (с).
1.30 Худ. фильм «Аэроплан-1».
2.55 Реклама.

**III программа**

*Телекомпания NTSC*

7.00 Начало передач
7.05 Программа передач
7.10 Мультфильм
7.20 Музыкальная пауза
7.30 Новости Сибири
8.00 Реклама
8.05 Музыкальная пауза
8.15 Шейп-адидас-шоу
9.05 "Реванш", 228-я серия
9.55 Реклама
10.00 Мультфильм "Забытый день рождения"
10.10 Художественный фильм "Смертельный укус"
11.40 Новости Сибири
12.00 "Ералаш"
12.10 Художественный фильм "Прощание с фальшивым раем"
13.45 MTV
14.40 Короткометражный фильм для детей "Кешка и гуманоид"
15.00 Программа передач
15.05 Фильм-спектакль "Агриппина Ваганова"
16.10 "Акулы пера"
17.00 "Ералаш"
17.10 Шейп-адидас-шоу
18.00 Музыкальная пауза
18.05 Телевизионный фильм "Белые одежды", 3-я серия
19.30 Реклама
19.35 Художественный фильм "Земляне" "Театр Р.Бредбери"
19.55 Мультфильм для взрослых
20.00 Новости Сибири
20.20 Реклама
20.25 "Реванш", 229-я серия
21.15 Реклама
21.20 К 50-летию Победы. Телевизионный фильм "Вариант "Омега", 5-я серия
22.30 Реклама
22.35 Художественный фильм "Миссия Ниндзя"
00.10 Музыкальная программа
00.55 Программа передач

**Главный редактор А.В.ТРУТНЕВ.**

**Газета «Кузбасс» учреждена администрацией Кемеровской области и журналистским коллективом редакции. Зарегистрирована Омской региональной инспекцией по защите свободы печати и массовой информации 27.01.94 г., свидетельство о регистрации №54.**

**АДРЕС РЕДАКЦИИ:**
**650630, г.Кемерово, пр.Октябрьский, 28.**
**Адрес в сети RELCOM:**
**E-Mail: kuzbass@trumir.kemerovo.su**
**СПРАВКИ:**
**по рекламе — 52-25-23;**
**по письмам — 52-38-23;**
**по редакции — 52-32-74.**

**Время подписания номера в печать по графику 20.00. Сдан в печать 19.35.**

**Собственные корреспонденты: в Мариинске — 2-31-20, Междуреченске — 2-82-12, Новокузнецке — 45-97-84, Осинниках — 2-50-72, Прокопьевске — 43-38-86, в Мысках — 2-18-66, Юрге — 2-45-50, Яе — 2-13-67. Телефакс 52-12-10.**

**Тиражи во вторник и субботу — 33100 (индексы 51901, 31029); четверг — 41500 (индексы 51901, 31029, 31023), среду, пятницу — 22600 (индекс 51901).**

**Объем 2 п.л. Печать высокая.**

**Набор и верстка — компьютерный комплекс газеты «Кузбасс».**

**По вопросам качества печати звонить по тел. 52-03-34.**

**Типография издательства «Кузбасс»: 650630, г.Кемерово, пр.Октябрьский, 28. Заказ №53.**