R.S.L. KEMEROVO
LIBER
25388

Кемеровское областное научная библиотека
ГАЗЕТНО-ЖУРНАЛЬНЫЙ ФОНД

173 (21482)
20 СЕНТЯБРЯ 1995 г., СРЕДА
Розничная цена 250 руб.

ОБЛАСТНАЯ МАССОВАЯ ГАЗЕТА

Кузбасс

Издается с 7 января 1922 года.

Сибирская летопись, 20 сентября

1588-й. Тобольским воеводой Чулковым отправлены в Москву приглашенные им в гости и неожиданно арестованные высокопоставленные лица из города Сибирь: Сейдяк, султан Уразмахмет и мурза Карача; после боя с оставшимися татарами город Сибирь был оставлен ими.

1795-й. В Санкт-Петербурге родился Никита Михайлович Муравьев, декабрист, один из основателей Союза спасения, член Союза благоденствия, правитель Северного общества; участник заграничных походов 1813-1814 гг.; в 1826 г. был отправлен в Сибирь на каторгу.

1857-й. В Одессе в дворянской семье родился Николай Алексеевич Виташевский, революционер-народник, этнограф; в 1883-1896 гг., после карийской каторги, отбывал ссылку в Якутии; кроме этнографических работ, оставил беллетризованные очерки.

1863-й. В Санкт-Петербурге умер первый сибирский романист Иван Тимофеевич Калашников; родился 2 ноября 1797 г. в Иркутске; автор романов и повестей «Дочь купца Жолобова (Из иркутских преданий)», «Камчадалка», «Изгнанники», «Автомат», а также мемуаров.

2 стр.

Видение художника Вячеслава Шилова к сообщению статистики о динамике цен на потребительские товары и услуги в августе 95-го.

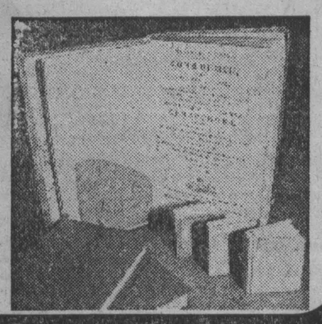

Создается фонд редких книг. Фото Александра БЛОТНИЦКОГО.

4 стр.

собкор диктует в номер

В «Безруковском» на одну морковку два едока — один копает, другой охраняет

В минувшую субботу междуреченские пенсионеры-добровольцы первой электричкой отправились на помощь совхозу «Безруковский». Надо сказать, не без выгоды для себя — селяне обещали расплатиться с работниками овощами. На поле сводный отряд пенсионеров прибыл еще затемно, в начале седьмого. Представитель совхоза, увидев, что рабочих рук много, была приветлива: «Вот и слава Богу! Значит, вы это поле сегодня полностью уберете. А мы в долгу не останемся».

Как только рассвело, старики приступили к работе. Настроение у всех было прямо-таки праздничное. Оттого, наверное, что знали — полезным делом занимаются, и оттого, что домой посулили морковки взять. Словом, работали чуть не с песнями. Часов в десять появилась машина с солдатами, которых командир быстро рассредоточил по всему полю. Около каждой морковной кучи и, можно сказать, рядом с каждым пенсионером — по солдату. Погрустнели престарелые работники: подозревают, мол, не доверяют. В душе и на сердце — сплошная горечь...

— Мы понимаем, — досадуют они, — что надо бороться с теми, кто нечист на руку, что следует пресекать воровство. Но за что же нас-то так? Или думали, что каждый из нас за натуроплатой по самосвалу подгонит? Сколько морковки или капусты в состоянии увезти на себе древняя старуха, к тому же уработавшись? Что не ограбила бы совхоз — это точно.

На эту же тему, вероятно, размышляли и солдатики, а потому, видно было, неловко они чувствовали себя. Стояли, взгляд потупив. Зато их командир, долго не разговаривая, заставил стариков-добровольцев в конце работы наполовину облегчить сумки.

«Отвоеванная» морковь тут же была погружена в машину — видимо, для солдатской столовой. А не лучше ли было бы этим защитникам Отечества да вместе с командиром засучить рукава и поработать наравне со стариками? Глядишь, и совхозу помогли бы, и для себя на зиму овощи заработали. А уж коли непорядок какой заметили, скажите. А вот так... Так не надо. Старики за свою жизнь от надзирателей устали.

Галина СОЛОДОВА.
г. Междуреченск.

взгляд художника

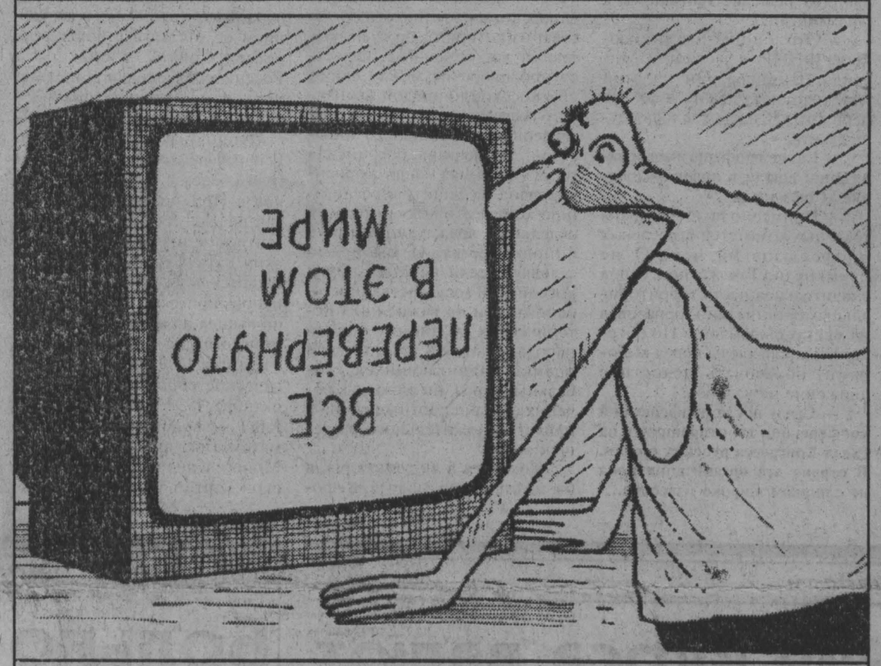

Рис. Михаила Ларичева.

Рецепт на импортную глюкозу пропишут самым здоровым

Для правильного и эффективного лечения больного необходим точный диагноз. Необходим он и для лечения нашей больной экономики. Для этих целей, надо полагать, вот уже полгода исследует экономический организм нашего региона Кемеровский центр технического содействия программы «Tacis» Европейского экономического сообщества.

В проводимой параллели с медициной, впрочем, есть существенное отличие. «Tacis» проводит зондирование не пораженных кризисом экономических структур, а здоровых и потенциально дееспособных, основное внимание уделяя пищевой, перерабатывающей промышленности и строительству как отраслям, отвечающим самым насущным потребностям населения — в еде и крыше над головой. «Tacis» предполагает отобрать среди предприятий кузбасского малого и среднего бизнеса, с численностью рабочего персонала от 200 до 5 тыс. человек, 35-40 наиболее перспективных. Им будет оказана квалифицированная консалтинговая и маркетинговая помощь. А 5-10 предприятий с наиболее высоким конкурентоспособным потенциалом предполагается поддержать в продвижении на западный рынок.

Но одними консультациями и самыми сногсшибательными «ноу-хау» сыт не будешь. Значительная инвестиционная поддержка ожидается от регионального венчурного фонда Европейского банка реконструкции и развития, который планируют создать в Кемерове в ближайшее время. Основополагающее значение в финансировании местных программ будут иметь экспертные оценки «Tacis», входящих в этот консорциум Государственной немецкой компании GTZ, бельгийской «Сема груп», американской «Артур Делитл».

Итоги и перспективы работы Кемеровского центра «Tacis» на прошедшем 18 сентября учредительном собрании консультационного совета центра осветил его бывший директор г-н Мурава, только что назначенный директором вышестоящего межрегионального центра «Tacis» в Новосибирске. Консультационный совет, в который вошли 15 руководителей обладминистрации, областного комитета по имуществу, коммерческих банков, производственных гигантов, будет способствовать достоверной оценке проектов бизнес-планов, представленных кузбасскими претендентами на импортные инвестиции. Г-н Мурава, кстати, назвал пока только двух реальных претендентов — АО «Зэта» и Кемеровский кондитерский комбинат.

Европейский банк реконструкции и развития между тем уже приступил к выдаче своих кредитов кузбасскому бизнесу через «Кузбассоцбанк». Набранные по конкурсу кредитные инспектора под руководством представителя ЕБРР Фолькера Реннера, обосновавшиеся в новом, Андреевском отделе «Кузбассоцбанка», только что открытом в Кемерове на пересечении пр. Ленина и бульвара Строителей, изучают шансы первых доброхотов на пользование кошельком европейского дяди.

Александр ЕГОРЕНКО.

Одним абзацем
о важном и интересном

Президент России Борис Ельцин подписал в понедельник Указ «О выборах в органы государственной власти субъектов Российской Федерации и органы местного самоуправления». Указом назначено проведение в декабре 1997 года выборов представительных органов государственной власти субъектов Российской Федерации, срок полномочий которых истекает в 1995 и 1996 годах. Законодательным органам государственной власти субъектов Российской Федерации, ранее назначившим выборы в органы представительной власти в этом или будущем году, рекомендовано перенести их на июнь 1997 года. Выборы назначенных президентом глав администраций субъектов нынешним указом предусмотрено провести в декабре 1996 года. В порядке исключения выборы глав администраций Новгородской, Московской и Омской областей назначены на 17 декабря текущего года. Выборы в органы местного самоуправления будут проведены в декабре будущего года.

Сейчас на одно место в Госдуме нового созыва по общефедеральному списку от блоков и объединений претендуют уже 28 человек, а по одномандатным округам — 14. Об этом сообщил журналистам председатель Центризбиркома Н. Рябов. На сегодняшний день заверен уже 41 список кандидатов в депутаты Госдумы от избирательных объединений и блоков. В федеральном списке более 6000 человек, в списках кандидатов, выдвинутых в одномандатных округах, более 3000 человек, передает ИТАР-ТАСС.

Глава администрации Кемерова Владимир Михайлов не намерен участвовать в конкурсе «Российский мэр-95». «Работаю не ради имиджа, — так мотивировал свое решение Владимир Васильевич. — Оценка экспертов для меня не главное, хотя это и представляет определенный интерес. Гораздо важнее мнение кемеровчан о моей работе, их понимание и поддержка, а также конструктивная критика. Стараюсь к ней прислушиваться. И еще... Мне не по душе то, что конкурс российских мэров проводится за американские доллары».

Вышло распоряжение областной администрации о назначении исполняющим обязанности председателя комитета по управлению госимуществом Кемеровской области Владимира Жеваго. Владимир Петрович до этого работал первым заместителем председателя этого комитета.

На сегодня в Кузбассе убрано чуть более половины зерновых. Урожайность примерно 19 центнеров с гектара — это один из лучших показателей в Западной Сибири.

Первый вице-премьер правительства России Олег Сосковец согласился с предложением губернатора Михаила Кислюка об открытии в Кемерове международного аэропорта и поручил ряду министерств и ведомств подготовить соответствующую документацию. Строительство взлетно-посадочной полосы и нового аэровокзала предполагается завершить в конце этого или в начале будущего года.

По сообщению из Министерства по чрезвычайным ситуациям, в Москве формируется группа из специалистов Института физики Земли и офицеров МЧС для изучения сейсмической обстановки. Это делается по настоянию М. Кислюка и А. Тулеева в связи с землетрясением, произошедшим в нашем регионе на минувшей неделе. Тем временем вчера в Кемерове начались учения гражданской обороны, которые позволят научиться действовать при таких стихийных бедствиях, как землетрясение. Учения проводятся два дня.

Сегодня в Гурьевском районе начала работать группа самодеятельных художников области под руководством члена Союза художников РФ Алексея Гордеева. В пленэре, организованном департаментом культуры администрации области и центром народного творчества, участвуют 22 художника-любителя из городов и районов области.

В понедельник вечером новокузнецкие милиционеры в огороде одного из домов обнаружили труп новорожденной девочки, присыпанный землей. В совершении преступления подозревается ранее судимая и нигде не работающая гражданка Ф. Еще восьмого сентября вместе с сожителем они утопили новорожденного ребенка в ведре с водой и «похоронили». Оба задержаны.

КУРСЫ ВАЛЮТ

$	DM
19 сентября 4465 руб.	19 сентября 3045 руб.
20 сентября 4468 руб.	20 сентября — руб.

погода

СЕНТЯБРЬ

20 сентября.
Восход 7.47. Заход 20.22.
Долгота дня 12.25.

Посл. четв. 17 сентября.
Заход 17.31. Восход 2.07.

Из центра по гидрометеорологии сообщают:

20 сентября по области переменная облачность, временами небольшие осадки. Ветер: ночью юго-западный, днем северо-западный, умеренный. Температура по области ночью от 0 до -5, днем 4-9 градусов тепла; в Кемерове ночью от 0 до -9 днем +9 градусов.

наши корреспонденты передают

● Успех разделили справедливо
● Расходы сокращают дети
● Они же погашают долги
● Для погорельцев и сирот

Галина СОЛОДОВА
Междуреченск

198 тысяч тонн угля переработала в августе обогатительная фабрика «Томусинская», выдав при этом 132 тысячи тонн коксующегося концентрата и 24 тысячи тонн энергетического.

Коллектив фабрики связывает свой успех с хорошей работой горняков шахты им. Ленина. Ведь 80 процентов угля поступает на фабрику именно с этого предприятия.

Анатолий ЦЫРЯПКИН
Осинники

В критическом положении из-за нехватки средств все бюджетные организации поселка Малиновка. Отсюда и качество их работы. Например, пациенты в местной больнице лечатся только теми лекарствами, что приобретают на свои деньги; комбинату коммунальных предприятий с июля прошлого года из бюджета не выделялось ни рубля на работы по благоустройству поселка.

Для сокращения расходной части бюджета экономят на всем. Даже на детях. Так, посчитали, что на содержание Дома детского творчества ежегодных 120 млн. рублей слишком много. Отсюда решение: отказаться от содержания музыкального и культурно-массового отделов. Поиски путей пополнения поселкового бюджета продолжаются.

Владислав ПЛИСЕНКО
Ленинск-Кузнецкий

Чтобы избежать финансовых санкций, ленинск-кузнецкие мебельщики рассчитываются с бюджетом в основном производимой продукцией.

К началу учебного года многим городским школам потребовалась новая мебель. Стоит она сегодня больших денег, а в казне, понятное дело, средств нет. Как быть? Выход нашли. Местная фабрика поставила мебельные наборы, шкафы и книжные полки школам бесплатно, в счет погашения долгов по налогам. При этом отгружали как продукцию массового спроса, так и комплекты, изготовленные по индивидуальным заказам образовательных учреждений. Благодаря такому подходу была, например, полностью оборудована специальной мебелью детская спортивная школа.

Правда, экономические изъяны здесь тоже имеются — как ни крути, а пришлось все-таки понести определенные убытки. Но все же такая форма расчетов с бюджетом, считает директор производственно-торгового товарищества «Ленинскмебель» Н. Д. Борисов, куда предпочтительнее накопления долгов и процентов по ним. Главное — не попасть в число банкротов, удержаться на ногах.

Василий БРЮХОВ
Кемерово

Один из пунктов программы социальной поддержки малоимущих слоев населения Кузбасса предусматривает оказание денежной помощи детям, чьи семьи оказались в кризисных ситуациях — сгорел дом или квартира, умерли отец или мать.

Только в нынешнем году адресную материальную поддержку получили более двух тысяч детей.

Завтра в «Кузбассе»:

— О судьбе личного архива Сталина;

— Тематическая страница «Сад и огород»;

— Продолжение темы: как управлять областью?

— Недельная программа передач телевидения.

«Тайга» — непроходимая тайга

Коммерческий банк «Тайга» в городе с одноименным названием не знает в эти сентябрьские дни и не ругает только ленивый.

Причина популярности — в отсутствии в банке наличных денег. Известие о нехватке налички подвигнуло едва не каждого клиента «Тайги» немедленно востребовать свои вклады. Беспокойные тайгинцы в 3-4 часа утра выстраиваются в очередь у банковских дверей, что, впрочем, не гарантирует успеха. Банк и впрямь пока не может по ряду причин удовлетворить спрос на наличность. Среди них — отсутствие денежных поступлений от торгующих организаций города и промышленных предприятий. Усугубляет положение и утечка денег в другие регионы. Давший такие объяснения через городскую газету управляющий банком сопроводил их цифрами: если в июне в кассу банка ежедневно поступало до 100 миллионов рублей, то в сентябре — только 30-40 миллионов; суточный товарооборот орса едва превышает 50 миллионов рублей; а из выданных населению 10 миллиардов рублей в банк вернулось не более 3 миллиардов.

Дальше — больше. Недостаток денежной массы приводит к задержкам в выплате пенсий и заработной платы даже в тех организациях, где на счете имеются средства.

Лариса ЕГОРОВА,
корр. «Кузбасса».
г.Тайга.

Вниманию подписчиков газеты «Кузбасс»

В сентябре подписная цена на «Кузбасс» немного возросла. В октябре она будет еще дороже. Спешите подписаться на первое полугодие 1996 года по сентябрьским расценкам!

Напомним: **пятиразовый «Кузбасс»** (индекс 51901) стоит вместе с доставкой 48950 рублей (на месяц — 8160, квартал — 24480). Подписчики, как и раньше, будут получать еженедельное рекламное приложение «Панорама». Для них же тематические спецвыпуски: «Женский клуб», «Бизнес-бюро», «Экология», «На службе Отечеству», «Спортарена», «Сад и огород», «Край родной».

«Кузбасс» три раза в неделю (индекс 31029), на месяц — 6850, квартал — 20550, полгода — 41100 рублей.

«Кузбасс» один раз в неделю (индекс 31023), на месяц — 2500, квартал — 7500, полгода — 15000 рублей. С телепрограммой, с тематическим выпуском «Сад и огород».

Подписка принимается во всех отделениях связи.

Можно сломать шпагу, нельзя истребить идею.
В.ГЮГО.

наши интервью

Анатолий Чекис: «Никто, кроме КРО...»

Предвыборная активность общественно-политических объединений нарастает день ото дня. В начале сентября целый ряд партий, движений провели съезды, конференции, на которых вырабатывалась тактика борьбы за депутатские мандаты в Государственную думу, формировались федеральные списки кандидатов. В работе сразу двух таких собраний принял участие председатель Федерации профсоюзных организаций Кузбасса Анатолий Владимирович ЧЕКИС:

— Что касается конференции движения «Профсоюзы России — на выборы», то она была проведена в два этапа — с разрывом в десять дней. И это не случайно. Слишком сложной по составу, настроениям, политическим целям является ФНПР — Федерация независимых профсоюзов России. Иной раз в одной и той же организации работают люди с противоположными, исключающими друг друга убеждениями, умонастроениями. И это, конечно, не облегчало стоящую перед ФНПР задачу — определить общую платформу, союзников. К тому же ко второму этапу конференции многие региональные организации, половина центральных комитетов отраслевых профсоюзов уже отдали предпочтение той или иной партии, тому или иному движению.

Лично я предложил, учитывая, что около 15 территориальных организаций уже давно сотрудничают с Конгрессом русских общин, не выставлять федеральный список от профсоюзов и заключить соглашения со всеми объединениями левоцентристской ориентации. Правда, блок, формируемый Председателем Госдумы Иваном Рыбкиным и тоже претендующий на левоцентричность, был отвергнут сразу, поскольку он является, хотя и не явно, пропрезидентским: само его создание, как и черномырдинского движения «Наш дом — Россия», было начато с подачи Ельцина. Профсоюзы не приняли игру властных структур и на первом этапе конференции пришли к выводу о необходимости идти на выборы самостоятельно, проявить единство.

Но позднее, на втором этапе, победила другая линия, было решено блокироваться с Объединенной промышленной партией и создать движение «Профсоюзы и промышленники — союз труда». 13 человек, в том числе я, голосовали против этого решения. Мы считали и считаем, что в большей степени интересам основной массы населения России отвечают цели и задачи, которые ставит перед собой Конгресс русских общин: защита отечественных товаропроизводителей, национальных приоритетов, государственное регулирование экономики...

— По чьей инициативе было принято решение примкнуть к Промпартии?

— Это инициатива руководства ФНПР, в частности Михаила Шмакова. Он на этой идее настаивал давно, и вот теперь ему эту идею удалось осуществить.

— Какие профсоюзные организации вошли в новообразование «Союз труда»?

— Примерно половина центральных комитетов отраслевых профсоюзов ни к кому не примкнули. Так же поступила значительная часть территориальных организаций, образовав на местах свои блоки. Но объединить профсоюзы перед выборами, образовать целостное движение не удалось.

— Сразу после профсоюзной конференции вы отправились на съезд Конгресса русских общин. В стране эта организация пока не слишком широко известна...

— Конгресс русских общин — надпартийное движение, объединяющее людей самых разных взглядов и убеждений. И все же оно едино. Это единство базируется на стремлении остановить распад государства, защитить национальные интересы России, сохранить российскую цивилизацию. К Конгрессу тянутся те, кто не верит нынешнему правительству и его реформам за счет народа, кто против разрушения нашей исторической памяти, кто готов пресечь поток ненависти как к русскому, так и к любому другому народу, кому надоела нищета в богатой стране...

Вот лишь маленький фрагмент из программного заявления КРО: «Мы исходим из того, что основным, ключевым, противоречием российского общества, из которого, по сути, вытекают все остальные, является противоречие между бюрократической природой нынешнего государства и системой интересов всего остального общества... Нынешняя российская государственная машина ориентирована на защиту и реализацию корпоративных интересов отдельных враждующих групп чиновничества. И мы прямо заявляем: если не будет новой российской государственности, основанной на важнейших исторических традициях нашего народа, опыте XX века, трезвой оценке надвигающихся глобальных угроз, ни одно из ключевых сегодня противоречий не найдет положительного разрешения».

Но, имея в виду выборы, я бы не ставил во главу угла программы и платформы того или иного движения. Избиратель будет ориентироваться на лидеров, на личности. Большинству известно, кто и как себя вел в наше смутное перестроечное время.

Во главе федерального списка кандидатов в депутаты от Конгресса русских общин Юрий Скоков, Александр Лебедь, Сергей Глазьев...

Юрий Скоков известен тем, что 20 марта 1993 года заявлением об отставке с поста секретаря Совета безопасности России остановил подписание президентского указа, фактически означающего разгон конституционных органов власти. Генерал-лейтенант Лебедь три года оберегал соотечественников в Приднестровье, погасил уже начавшуюся войну. Компетентность доктора экономических наук Сергея Глазьева не ставится под сомнение даже его непримиримыми оппонентами, он вышел из правительства из-за несогласия с президентским Указом №1400, повлекшим трагические события в Москве в октябре 1993 года... В списке КРО — всемирно известный математик, академик Никита Моисеев, лидер Социалистической партии трудящихся, доктор наук Людмила Вартазарова, председатель Комитета Государственной думы по собственности, приватизации и хозяйственной деятельности кемеровчанин Сергей Бурков и многие другие известные политические и общественные деятели.

— Съезд Конгресса проходил за закрытыми дверями, журналистов туда не пригласили. Почему?

— Это вовсе не означает, будто там происходило нечто секретное. Просто организаторы стремились создать максимально деловую обстановку.

— А как вы относитесь к тому, что некоторые средства массовой информации пытаются представить Конгресс русских общин как националистическую организацию?

— Это очень далеко от действительности. Именно Конгресс русских общин был инициатором организации Союза народов России. По замыслу именно это движение должно было принять участие в выборах, но оно не успело зарегистрироваться в положенному сроку.

— Как известно, Русская православная церковь заявила о своем неучастии в политической деятельности. И в то же время патриарх Алексий II благословил создание Конгресса русских общин...

— Более того, Русская православная церковь, ознакомившись с предвыборной платформой объединения, сочла возможным способствовать вхождению в него своих представителей. А когда проходил организационный съезд Союза народов России, его создание одобрили и другие конфессии, в частности исламская.

Самое главное — в Конгресс вошло много достойных людей, обеспокоенных судьбой России. Это организация конструктивная, неамбициозная, на первом плане у которой — дело.

Я глубоко убежден, что после выборов в Госдуму, где депутаты левоцентристской ориентации, по некоторым прогнозам, будут составлять до двух третей ее членов, все родственные с КРО организации объединятся, выдвинут общего кандидата на пост президента страны. Широкое объединение не за горами. Оно будет реальным шагом на пути к возрождению страны.

Беседовал
Петр БУГАЕВ.

взгляд художника

Рис. Александра Климана.

статистика

О динамике цен на потребительские товары и услуги в августе 1995 года

В августе индекс цен на потребительские товары и услуги составил 104.2%, в том числе на продовольственные товары — 104.1%, непродовольственные — 104.7%, платные услуги — 103.1%.

ПРИРОСТ ПОТРЕБИТЕЛЬСКИХ ЦЕН НА ТОВАРЫ И УСЛУГИ
в % к предыдущему месяцу

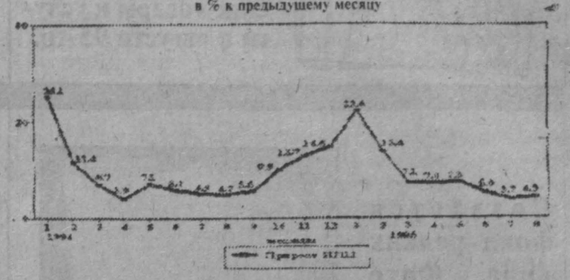

По регионам Сибири (кроме Томской области) и крупным городам области в августе также наблюдались умеренные темпы прироста цен и тарифов, размах их колебаний составил от 0.4 до 2.7 процентов.

Область, край, город	Сводный индекс	Все товары	В том числе продовольственные товары	В том числе непродовольственные товары	в процентах платные услуги
Российская Федерация	104.6	104.1	102.7	106.2	107.9
Кемеровская	104.2	104.4	104.1	104.7	103.1
в т.ч.					
г. Кемерово	104.3	104.5	104.3	104.8	102.8
г. Новокузнецк	104.8	104.8	104.3	105.4	105.1
Новосибирская	103.8	103.6	102.8	104.9	105.0
Омская	104.3	104.2	102.1	107.0	104.5
Томская	108.1	106.6	104.6	109.0	118.5
Алтайский	105.8	105.9	104.9	107.0	104.8
Красноярский	106.5	107.0	106.6	107.6	104.7

С начала года по сравнению с декабрем 1994 года цены на товары и услуги выросли в 1.93 раза, на продовольственные товары — в 1.94 раза, непродовольственные — в 1.87 раза, платные услуги — в 2.3 раза; относительно соответствующего периода прошлого года рост цен соответственно составил: 2.9 раза, 3.1 раза, 2.7 раза, 3.5 раза.

ИЗМЕНЕНИЕ ЦЕН НА ТОВАРЫ И ПЛАТНЫЕ УСЛУГИ В 1995 году
(в % к декабрю 1994 года)

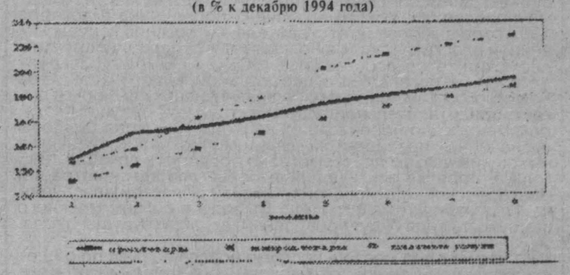

Темп роста на продовольственные товары в августе составил 104.1% и был ниже на 0.6 пункта роста цен на непродовольственные товары и на 1 пункт выше роста стоимости платных услуг.

В наибольшей степени из продуктов питания в августе подорожали: смеси сухие молочные на крупяной основе (на 23%), сахар (19%), консервы овощные, для детского питания (16%), мука (15%), хлеб и хлебобулочные изделия (12%), крупа манная (13%), мясо птицы (11%), жиры пищевые (8%), кондитерские изделия (7%).

С начала года в 2-3 и более раз стали дороже молоко и молочная продукция, мясопродукты, жиры пищевые, сыры, овощи и картофель, мука, хлеб и хлебобулочные изделия, крупы, продукты для детского питания.

Стоимость набора из 19 основных продуктов питания на конец августа в среднем по области составила 224.1 тыс. рублей и стала дороже по сравнению с июлем т.г. на 8%, с декабрем 1994 года — на 109%. Дифференциация стоимости набора по учитываемому кругу городов колеблется от 205 тыс. рублей в Юрге до 248 тыс. в Новокузнецке.

Темп роста цен на непродовольственные товары в августе составил 104.7% и опережал темпы роста цен на продовольствие (на 0.5 пункта) и платные услуги (на 1.6 пункта).

В большей степени (на 8-20%) выросли цены за месяц на товары детского ассортимента, школьно-письменные принадлежности, включая ранцы и портфели, товары бытовой химии, бензин, печатные издания.

По сравнению с декабрем 1994 года в 2-3 раза подорожали ткани, одежда детская, постельное белье, головные уборы, бельевой трикотаж, резиновая обувь, бумажно-беловые и школьно-письменные принадлежности, печатные издания, строительные материалы, бензин, медикаменты и перевязочные средства. Топливо для населения подорожало в 3.6 раза.

Рост тарифов на платные услуги для населения в августе был ниже, чем в предыдущем месяце, на 6.6 пункта. При этом с превышением среднего уровня в 2-3 раза выросла стоимость пользования радиоточкой (рост составил 67%), газа сжиженного (26%), услуг бань и душевых (16%), здравоохранения и по содержанию детей в детских дошкольных учреждениях (14%), ремонта одежды (11%), авиабилетов (10%), ремонта и строительства жилья (9%).

В январе-августе по отношению к декабрю 1994 года в 1.5-3 раза стали дороже услуги малоэластичного спроса, в числе которых индивидуальный пошив и ремонт одежды, ремонт бытовой техники, ремонт мебели и жилья, услуги бань и душей, парикмахерских, ритуальные услуги, услуги пассажирского транспорта, связи, жилищно-коммунальные услуги, содержание детей в детских дошкольных учреждениях, услуги здравоохранения. Плата за газ сжиженный увеличилась в 18 раз.

Кемеровский областной комитет государственной статистики.

итоги прошлой недели

Колебания курса валют

На российских биржах

На прошлой неделе валютный рынок России представлял собой большой магазин, где продавались всякие валюты. Никаких особенных событий здесь не происходило, шла обычная покупка-продажа долларов, марок, иен, карбованцев и других денежных единиц. Причем цены этих товаров практически не изменялись. Пожалуй, только французский франк на московской бирже отличился сравнительной резвостью. За неделю его цена понизилась на 85 рублей — до 821 рубля за франк, или больше чем на девять процентов.

Что же касается американского доллара, то его цена на московской бирже практически не изменилась. Как иначе можно назвать понижение на девять рублей в сравнении с ценой доллара — 4465 рублей. Так что рубль был весьма стабилен.

То же самое можно сказать про рубль и в применении к цене немецкой марки. За неделю марка в Москве подорожала всего на пять рублей: до 3045 рублей.

Как считают специалисты, стабильность цен на валютном рынке — это проявление политики Центрального банка России и правительства. Уберегая доллар от прыжков, банк и правительство делают невозможным для коммерческих банков получение прибыли от игры на курсе, выталкивая их на рынок государственных краткосрочных облигаций. Правительство заинтересовано в популярности этих ценных бумаг, и за счет полученных от их продажи денег оно покрывает бюджетный дефицит. И правительству удается привлечь банки на фондовый рынок. На прошлой неделе на рынке государственных бумаг вновь зафиксированы высокие объемы сделок.

Вернемся к валютам. Те банкиры, кто не может играть на курсах твердых валют, кто не хочет играть в рынок правительственных бумаг, пытаются отыграться в секторе валют стран ближнего зарубежья. Поэтому курсы украинского карбованца, казахстанского теньге и белорусского рубля движутся то вниз, то вверх, испытывая за неделю большее падение или взлет, чем доллар или марка.

Так, котировка украинской валюты за неделю понизилась на два процента: до двух рублей 60 копеек за сто карбованцев. Цена казахстанского теньге поднялась за тот же срок больше чем на два процента: до 74 рублей 40 копеек за теньге. Котировка белорусской валюты, испытавшая ежедневные двухпроцентные колебания вниз и вверх, к концу недели почти равна итогу недели предыдущей: российских три рубля 78 копеек за десять рублей белорусских.

На международных биржах

За минувшую неделю курс американского доллара на мировых валютных рынках достиг рекордных за последний год уровней по отношению сразу и к японской иене, и к немецкой марке. На торгах во вторник впервые за последние 15 месяцев курс доллара поднялся выше уровня ста иен, и тенденция сохранилась до конца недели.

Тому способствовали громкие заявления первых лиц ведущих экономик мира. Премьер-министр Японии Мурояма высказался за увеличение расходов на повышение уровня жизни в стране, а японский минфин готовит пакет мер, стимулирующих потребительский спрос. Эксперты единодушно прогнозируют, что эти меры вызовут среди прочего рост японского импорта. Это позволит сократить огромное положительное сальдо японской торговли с Соединенными Штатами, которое в свою очередь тормозит рост доллара к иене.

А еще в понедельник руководители центральных банков десяти ведущих стран мира на встрече в Базеле констатировали, что второе полугодие для мировой экономики будет лучше, чем первое, и всячески поддержали продолжающийся рост курса американской валюты.

В среду курс американского доллара достиг давно забытого уровня и по отношению к немецкой марке: 1.49, но затем вновь снизился после информации из Германии, что объем заказов в стране только за один месяц возрос сразу почти на пять процентов. Это свидетельствует о явном оживлении в национальной экономике.

По итогам недели курс доллара по отношению к японской валюте поднялся на пять иен, и к вечеру в пятницу один доллар в Нью-Йорке стоил 104.1 иены.

К дойчмарке доллар подорожал на один пфенниг: 1.48. Курс британского фунта остался прежним: один доллар 55 центов за фунт. А французский франк подешевел к доллару на четыре сантима: 5.12 франка вечером в пятницу.

Цена золота поднялась за неделю на три-четыре доллара на разных рынках. В пятницу вечером цена одной тройской унции составила в Лондоне 385 долларов ровно, в Цюрихе — 385.50 и в Нью-Йорке — 388 долларов и сорок центов.

По материалам радио «Свобода»
Владимир МАЙДАРОВ.

предлагает депутат

Больно мне, больно!

На двенадцатой сессии Законодательного собрания области при обсуждении территориальной программы государственных гарантий предоставления населению Кемеровской области медицинской, оздоровительно-профилактической и лекарственной помощи выступила депутат Надежда Печенина. Нам кажется, что ее предложения достойны внимания избирателей и руководства департамента здоровья населения области.

Знаете ли вы, что показатели рождаемости и естественного прироста населения у нас в Кузбассе самые низкие по Западной Сибири, а смертность самая высокая? Это из данных Комитета санэпиднадзора России. Самая малая у нас среди регионов Сибири продолжительность жизни. Каждый четвертый житель Кузбасса болеет в течение года.

А теперь посмотрим на условия труда. 490 тысяч трудящихся Кузбасса подвергаются влиянию вредных производственных факторов, в том числе — 105 тысяч женщин. Только за прошлый год на 22 процента возросло число профбольных, с 1988 же года это число удвоилось, оно втрое выше показателя всей Российской Федерации. Болеют, прежде всего, шахтеры (64 процента), металлурги (11 процентов), так как запыленность превышает нормы в сотни раз, и вот, знакомясь с базовой программой, мы видим, что профосмотры даже при вредных условиях труда не планируются. Причина одна — у предприятий нет средств.

В структуре профессионально больных более десяти процентов женщин — это высокий показатель. Кто будет рожать и каких детей? Здоровая мать — здоровый ребенок. Стыдливо умалчиваем аборты. А эта высокооплачиваемая услуга вдвойне унижает женщин, которые не решаются рожать не от хорошей жизни.

Данные социологов показывают, что платежеспособного населения в Кузбассе не более пяти процентов (в эти пять процентов входят те, кто может купить все, что хочется), причем 95 процентов женщин относятся к категории неплатежеспособных. А здоровье сегодня тоже товар.

Исходя из этого, я бы хотела озаглавить свои предложения так: «Не должно быть платных услуг за счет личных средств граждан». За какие конкретно виды медицинской помощи? За профосмотры для поступающих на вредные для здоровья производства. За лечение больных в стационарах. При госпитализации для хирургической стерилизации и производства абортов. При оказании стоматологической помощи (не включая протезирование для работающих). Предлагаю дифференцированный подход к расчету подушевого норматива (с учетом, к примеру, того, что от Таштагола до Кемерова больной находится 16 часов в пути). Необходимо пересмотреть норматив отчисления фондов на собственные нужды, на 1996 год разработать программу, направленную на остановку роста смертности, профзаболеваний, младенческой смертности. Нельзя идти на поводу департамента здоровья населения области, нельзя перекладывать решение проблем на плечи наших избирателей. Прошу учесть опыт республики Коми, где нет платных услуг за счет личных средств граждан, где введено только лекарственное страхование.

У нас сегодня нет профилактики предупреждения беременности, нет обязательного профосмотра всех женщин (прошу не путать необходимость профосмотра при приеме на работу).

Необходимо проанализировать расход средств из фондов областной больничной кассы. Нужны срочные меры и в том, что адресная помощь нужна больным пенсионерам а не аптекам.

Надежда ПЕЧЕНИНА,
депутат Законодательного собрания области

экология

Сон в руку

Так можно сказать о планах Новокузнецкого районного комитета охраны окружающей среды и природных ресурсов после толчка на юге Кузбасса. Он намерен провести микросейсмическое районирование территории, а также изучение ее радиационного фона.

Для Новокузнецкого района характерны горные удары и землетрясения. Они с удивительной настойчивостью все чаще и чаще стали напоминать о себе. Карты же сейсмического районирования этих мест устарели. Встревожен комитет и отсутствием информации о радиационной ситуации в районе. Семипалатинские взрывы одно, второе — открытыми горными работами на поверхность вынесены миллионы тонн вскрышных и вмещающих пород, а это может привести к изменению радиационного фона.

Исследования станут основой для планирования организационных мероприятий по мониторингу окружающей среды, разработке схем совершенствования технологии, архитектурному планированию, землепользованию, совершенствованию медицинского обслуживания.

Район имеет программу «Оздоровление окружающей среды Новокузнецкого района», которая содержит комплекс природоохранных мероприятий, который позволяет к 2000 году значительно снизить уровень техногенной нагрузки на окружающую среду района. Финансирование ее предполагается из разных источников, в частности, из областного и районного внебюджетных экологических фондов и собственных средств предприятий. Но хроническая задолженность природопользователей в экофонд уже не позволила выполнить полностью мероприятия, намеченные на 1993-1995 годы.

Светлана ГИБНЕРС,
корр. «Кузбасса»
г. Новокузнецк

международный конгресс

Ученые глядят в будущее

В новосибирском Академгородке завершился международный конгресс «Образование и наука на пороге третьего тысячелетия», вошедший в число мероприятий, посвященных 50-летию ЮНЕСКО.

Среди ученых из России, стран ближнего зарубежья, а также США, Франции, Италии, Индии и Греции в научной акции участвовали и ведущие преподаватели юридического факультета Кемеровского государственного университета доктор юридических наук А. Л. Цветинович, кандидаты юридических наук А. Г. Халиулин, Э. Г. Илиопуло, Б. Я. Блехман, Н. Я. Марков. Они выступили с докладом в секции «Право, образование, наука проблемы и перспективы интегрального развития».

Круг вопросов, подготовленных ими для обсуждения, был достаточно широк: перспективы развития и проблемы реформы юридического образования в России, проблемы обеспечения занятости выпускников вузов, право на образование как важнейший элемент правового статуса личности и др.

По мнению участвующих в конгрессе преподавателей КемГУ, это научное мероприятие дало возможность пообщаться с зарубежными коллегами. «Что для юристов Сибири удается довольно редко, — отметил А. Г. Халиулин. — А также интересно было обсудить проблемы правоведения со специалистами совершенно разных профилей».

Ж. ЧЕРНОГ

эксклюзивное интервью

У нас есть право на экономический эксперимент

Мы живем в период парадоксов. При всей политизированности общества кузбассовцы, например, слабо представляют, чем конкретно заняты обе ветви местной власти. Исподволь складывается впечатление, что одна власть только и делает, что ворует, а вторая — упражняется в эпистолярном жанре да в организации разнообразных проверок.

Это далеко не так. Кузбассовцы имеют право знать суть, логику и деловое наполнение усилий как той, так и другой власти — пусть их руководители расскажут об этом сами. Если же кто-то знает освещаемый в очередной раз вопрос достаточно глубоко, чтобы аргументированно возразить, то, милости просим, газетная площадь к вашим услугам.

Нынешний разговор с главой обладминистрации М.Б. КИСЛЮКОМ о так называемом "экономическом блоке".

— Михаил Борисович, на прошлой неделе было довольно много кривотолков о решении лишить А.М. Лаврова должности первого заместителя главы администрации, ограничив круг его деятельности только обязанностями заместителя по экономике. Некоторые считают, что так вы устраняете ставшего вдруг опасным конкурента, другие расценили это как месть за то, что Лавров якобы не сумел достойно защитить интересы исполнительной власти перед последней по времени проверочной комиссией. Телевизионные репортажи с пятничной пресс-конференции Александра Михайловича ясности особой не внесли. Что скажете по этому поводу вы?

Прежде всего успокою тех, кто расценил этот шаг с моей стороны как устранение конкурента. При нынешней организации исполнительной власти на местах это предположение наивно. У меня перед Президентом России достаточный авторитет, чтобы не оглядываться — не наступает ли кто мне на пятки. Если же говорить о результатах работы в Кузбассе комиссии, то тут есть определенная доля истины, но проблема не в том, что Лавров не сумел скрыть какие-то недоработки администрации, а в том, что недоработки эти вообще имеют место.

Новая экономическая ситуация, когда конъюнктура рынка только определяется, развивается очень неравномерно. Вызвано это отсутствием государственной политики ценообразования, налогообложения, бюджетного финансирования; в инвестиционной, внешнеэкономической деятельности — этот ряд можно продолжать. Так вот, в таких условиях роль экономического блока особо значима. Именно поэтому ранее мой заместитель по экономике имел (по моему же предложению) приставку "прим". Предполагалось, что это должно улучшить управляемость.

Но практика показала, что частичка "прим" заставила заместителя по экономике заниматься не свойственными ему функциями. Ему пришлось много усилий тратить на оперативные дела — все остальные замы стали выходить на него и (тут покритикую себя) стало ясно, что совмещение этих должностей невозможно. В экономическом блоке появились ощутимые провалы, о которых скажу ниже.

С практикой надо считаться. Поэтому и решено убрать частичку "прим", а заместитель по экономике, начальник главного экономического управления, начальник финансового управления — три "кита" — составили основу мощного экономического блока. Справиться с руководством которого означает обрести не де-юре, но де-факто приставку "прим" к своей должности.

— Этому блоку, по всей видимости, предносылаются и новые более серьезные задачи?

— Конечно. Стройной, детализированной системы планирования, как это было раньше, теперь нет. Но необходимость в планировании осталось. Если работать разумно, то необходимо планировать финансовую, экономическую, промышленную, внешнеэкономическую деятельность, политику ценообразования, инвестирования. Ведь надо же думать о том, что будет через месяц, через два, через год. И если социализм, как мы знаем, прежде всего планирование и учет, то капитализм этого же требует еще более строго.

Для того, чтобы планировать, необходим глубокий анализ, базирующийся на полной, достоверной информации и знании всей конъюнктуры — социальной, политической. Несовершенство прошлой системы было в том, что финансовый механизм не совпадал с механизмом экономическим. Планирование было как бы само по себе, а финансы — сами по себе. Вот вам и главная задача экономического блока — чтобы эти две "шестеренки" начали вращаться согласно друг с другом, вошли в сцепление. Именно это и обязан обеспечить заместитель главы администрации по экономике. Чего не было до сих пор.

— Задача хороша, но для ее решения необходимы и новые методики работы.

— Да, и об этом следует говорить более детально. Необходимо освоение науки управлять. Сейчас административных, командных методов нет. Нет партийной дисциплины. Остаются экономические рычаги. Для каждой отрасли, для каждой территории надо найти эффективные методы управления, чтобы выполнить поставленные людьми перед нами задачи. По обеспечению жильем, питанием, нормальной экологией, образованием, здравоохранением... Это можно делать через выпуск "золотых акций", через акционирование — не буду углубляться (не это предмет нашего разговора), подчеркну лишь, что сегодня работает то, о чем вчера еще никто и не подозревал. И первая важная стратегическая задача — найти эти методы и выстроить их в стройную, хорошо работающую систему, объединить в управленческий процесс.

Это механизм осуществления нашей политики. Вот мы только что отметили — в правительстве нет ценовой политики, нет того, нет сего; но это там, а почему у нас нет той же ценовой политики, своей, региональной? Она есть, конечно, но разрозненная. Во всяком случае, я ею не удовлетворен и поэтому потребовал от экономического блока выработки и реализации четкой ценовой политики. То же самое в отношении налогов. Инвестиций. Внешнеэкономической деятельности. Ряд опять же можно продолжить. Необходимо выработать стратегию и тактические приемы. Это должно быть положено на бумагу и через механизм управления воздействовать на субъекты экономики.

Теперь о планировании. Да, мы не можем скомандовать, сколько кому и чего добывать, как продавать. Но кто нам запретил собирать информацию о намерениях, планах субъектов рынка? Создавать целостную картину экономического Кузбасса. Вот мы видим, например, что угольщики Прокопьевска, собираются отставать от прошлого года, скажем, на три процента. Что делать? Прежде всего проанализировать, снизит ли это жизненный уровень шахтеров-прокопчан. Если да, то надо найти рычаги воздействия именно в этой отрасли, в этом регионе, чтобы не допустить снижения производства. Какими именно приемами — возможно, об этом стоит поговорить в очередной раз. Как, впрочем, и о самом злободневном на сегодня вопросе — реорганизации управления угольной отраслью.

— Давайте, это и будет темой нашего очередного разговора.

— Хорошо, но продолжим. Сегодня в полном смысле этого слова отсутствует учет. Облстатуправление, как и прежде, "цепляет" своими сетями в основном субъекты экономики государственной формы собственности. Экономический блок как раз и должен создать методологию сбора и учета этой остро необходимой для создания полноты картины, информации.

Следующее. Вот передо мной лежит целый лист — проблемно-целевой экран. Указана цель, которую мы хотим достичь, — стабилизация социально-экономической ситуации. Определены проблемы, которые надо решить. Обозначены во времени пути решения этих проблем, методы и конкретные исполнители. Тут, если хотите, объемно, по трем координатам, отображена вся проблематика Кузбасса и деятельность всех управленческих звеньев. Каждый знает, за что отвечает.

— Кто этот экран составлял и кто будет контролировать прохождение по его координатам?

Экономический блок, конечно. Пойдемте дальше. Бюджет области сегодня на 63 процента дотационный. Еще в прошлом году был сорокапроцентным. Это очень плохо. Это наша зависимость от Министерства финансов, от Москвы. Поэтому я и критиковал свою экономическую службу. За ослабленную работу по взиманию недоимок, в частности. К сожалению, здесь много вариантов не придумаешь. Главная проблема, вынужден признать, правительство. Финансово-экономическая, банковская система России работает сегодня отвратительно, как никогда. Причем улучшений нет. В этом году хуже, чем в прошлом, в прошлом хуже, чем в позапрошлом. Мы пытаемся выйти из этой ситуации, поэтому первыми в России два года назад выдвинули инициативу внутрикузбасского взаимозачета. В этом году практически выпустили свои деньги — векселя. Нас, как знаете, за это критиковали. Да, действительно, "живых" денег сейчас стало меньше, но громоздкий финансовый механизм, который пробуксовывает всеми колесами, мы хоть как-то заставляем двигаться. Знаю, что, к сожалению, вексельное обращение создает дополнительные условия для нетрудовой наживы, но при несовершенстве финансовой системы путей для такой наживы будет всегда предостаточно. Талантливые люди и в стройном механизме найдут лазейки для себя — что уж говорить о наших условиях. Тем не менее на вексельную систему мы идем сознательно — иначе все просто остановится. Есть механизм, его надо совершенствовать. И это тоже поле деятельности для экономического блока.

У нас есть банковский совет, создана финансово-экономическая комиссия, которая (опять покритикую себя) только констатирует: "То плохо, то негодно", а практического эффекта мало. А надо заниматься конкретно с каждым случаем. Есть, например, недоимка за таким-то предприятием, так разберитесь детально: где причина, кому предприятие должно, какова дебиторская задолженность, какие меры предприняты руководством предприятия. Способы расшивки этих проблем уже есть — один только сборник названий нормативных актов, помогающих бороться с недоимками, составляет толстую книгу. Так ведь кто-то же должен эту книгу заставить работать — экономический блок, кто же еще.

Далее. Экономическая служба должна стать лидером не только названных мною выше трех "китов". А комитет по госимуществу, а управление по банкротству, антимонопольный комитет? Почему при таких неплатежах ни одно предприятие Кузбасса не обанкротилось? Структуры эти федеральные, и у нас, на месте, они практически бесхозны. А кто должен их курировать? Заместитель по экономике.

Вынужден признать, что с уходом Лопарева я тут испытываю значительные трудности. Скажу впервые: этот человек за один год организовал 220 миллионов долларов для поддержки села, за год же (с помощью внешнеэкономической деятельности) заработал еще восемь с половиной миллионов долларов. Да, при этом полтора миллиона проиграл — "Росвооружение" не вернуло, но мы еще надежд не потеряли взять свое. Ну это так, к слову, для иллюстрации того, как мы умеем относиться к людям.

Еще одно направление деятельности экономического блока. Где наука? Вот создали мы институт экономики в рамках Кузбасского технического университета — теперь его надо разворачивать. Начали становиться на ноги Сибирское отделение РАН и наш Кемеровский отдел — надо же и это координировать.

И последнее. Этот аспект деятельности экономического блока наименее традиционен, он, можно сказать, достояние Кузбасса. Я веду речь о региональных программах. Это настолько большой блок вопросов, что, пожалуй, об этом следует составить отдельный разговор. Тут можно говорить о каждой программе отдельно.

А так, полагаю, нам удалось дать представление — какие требования сегодня предъявляются к экономическому блоку в структуре обладминистрации.

— Пожалуй. Михаил Борисович, вы сегодня обнародовали некоторые свои взгляды, которые, уверен, удивят многих. В частности — ваша оценка деятельности правительства. Принято считать, что главы субъектов Федерации — марионетки Москвы и ни на какие самостоятельные мысли, оценки, а уж тем более поступки не способны. Если вы не имеете свободы действий, то наш нынешний разговор теряет всякий смысл. Вы можете теоретически рассуждать о чем угодно, но есть ли у вас возможность практических шагов, которые бы шли вразрез с мнением правительства?

— Я даже по складу характера не отношусь к людям, готовым "брать под козырек" при первой же команде. Тем более, если уж быть совсем откровенным, и команд-то нет. Нам действительно — как мы требовали в июле восемьдесят девятого — дана полная самостоятельность региона. У нас есть право на творческий эксперимент. И мы им в полной мере пользуемся. Больше, чем некоторые наши коллеги, — в этом и кроется секрет того, что при равных экономических условиях ситуация в разных регионах России далеко не одинаковая.

— Ну а если ваш экономический блок на основании серьезного анализа ситуации видит, что правительство в каком-то вопросе тянет совершенно не туда, то насколько громко вы можете сказать об этом? Я веду речь не о праве на эксперимент, но о праве на оппозиционность в экономических вопросах.

— Есть и такое. Скажу сразу, что авторитет администрации Кемеровской области высок, с нами в "московских коридорах" считаются. Возьмем последний пример. Сегодня в Минэкономики бытует тенденция усиления роли этого министерства не как органа планирования, аналитического, но как системы, определяющей тактическую политику. Так, в Минэкономики создан департамент угольной отрасли, который претендует на распределение дотаций. Я это направление не поддерживаю и открыто об этом заявляю. Тут я на стороне "Росугля" — и не потому, что Малышева я люблю больше, чем Ясина. Более того, председатель угольного департамента в Минэкономики — мой личный друг, тем не менее идеологически я этот ход принять не могу. Именно поэтому я направил Черномырдину соответствующее письмо, он на него отреагировал, поручил Чубайсу дать мне возможность высказать свою позицию. Мне высланы факсом тезисы о реформировании государственной поддержки угольной промышленности на сорока страницах, в Кузбасс приедет заместитель председателя департамента угольной промышленности Минэкономики — мы будем убеждать друг друга. Возможно, мне не удастся отстоять свою точку зрения, но со мной считаются. Так что мы в состоянии влиять не только на экономическую ситуацию в регионе, но и на политику правительства. Если я не согласен с чем-то, что родилось в недрах правительства, то не высовываюсь по пояс в экран телевизора и не обрушиваю сугубо специфическую информацию на головы мало подготовленных телезрителей, а профессионально, как экономист, доказываю свою точку зрения. Тут может быть три исхода. Либо я убеждаю кого-то в своей правоте, либо убеждают меня, либо обе стороны остаются при своем мнении.

— И что тогда?

— Тогда мы идем в разные стороны, и ничего страшного в этом нет.

Беседовал
Борис СИПЯВСКИЙ.

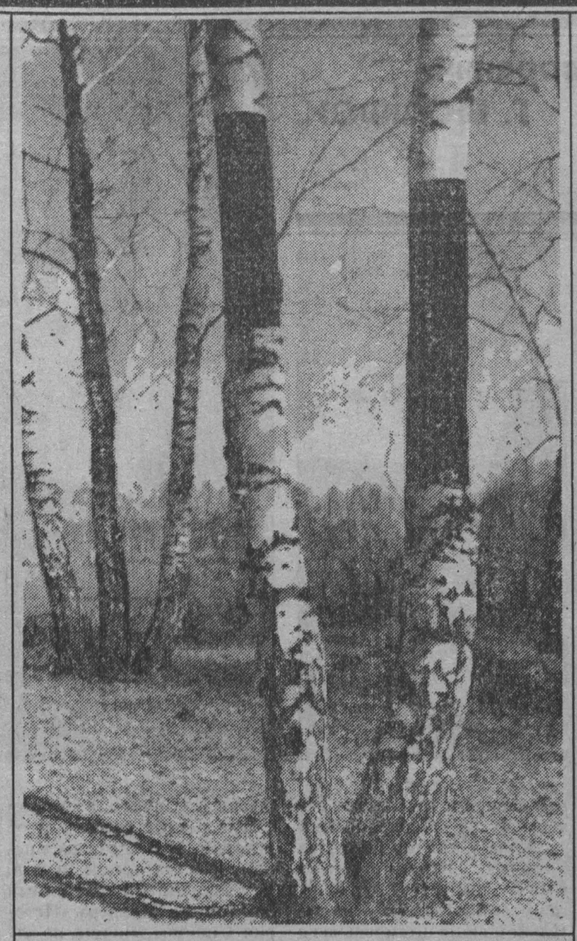

природа

Оскопленные березы

Не могу без содрогания посещать выставки народных умельцев, где экспонируются изделия из бересты. Не потому, что эти вещицы из природного материала не радуют глаз или шокируют своей бесполезностью. Иногда мы замечаем настоящие произведения самодеятельного искусства. Причиной неприятия являются другие обстоятельства.

Я с детства люблю лес, потому что вырос в окружении его и, кроме добра, ничего плохого от леса не имел. Лес всегда кормил человека, согревал его, давал приют и жилище, охранял душу и служил неподдельным кодексом морали.

Как не боготворить лес? Я нахожу в лесу укромные уголки, где меня окружает защищенность от неурядиц повседневной жизни. Лес — это иной мир. Я вхожу в этот мир, как в библейский рай, безмятежно, чувствую умиротворение и если волнение, то радостное. Но в этом раю земном сейчас не все ладно. Недавно мое сердце обожгла жгучая обида. В березовой роще удивительной красоты, напоминающей куинджиевские образы, большая часть белоствольных красавиц была оскоплена. Было ясно: здесь орудовал один из тех, кому нужна береста. Она была содрана именно там, где была ровной и белоснежной, мягкой, с красивым рисунком, подходящей для поделок из бересты.

В один миг березовая роща из волшебного лесного уголка превратилась в обезображенное место и стала черным памятником человеческому варварству.

Поделки из бересты, густо представленные в витринах художественных салонов и магазинов, вызывают у меня неприятие. Избавь меня бог от суда над всеми мастерами бересты. Настоящие из них не обходят, надо полагать, законы этики и экологии. Но мода на берестяные изделия и украшательства ширится, находит поклонников и восторгателей. В соответствии с этим растет армия «народных» любителей берестяного ремесла. Появляются панно-картины из бересты с видами маковок церквей и православных храмов. Такими панно стало престижно украшать стены офисов, кабинетов, бань, принадлежащих имущей элите. Ради этого пусть скудеет красота березовых рощ? Пусть покрывается оспами варварства чистый лик таежных лесов? Дух наживы витает над природой и губит ее.

Сейчас практически каждый с острым ножом может снять с березы пласт бересты, согнуть из нее ковшик или немудреный туесок и сдать в магазин на продажу. И никто при этом у него не спросит «декларацию»: где он берет бересту на свои поделки? Если это так и если пагубная мода на берестяные безделушки продолжится, то в лучших березовых лесах наших не останется ни одной неоскопленной березки. Будущие Куинджи, где вы будете черпать свое вдохновение для новых художественных полотен?

Одно время хорошо шли на рынках расписные кухонные доски. Кто только их не строгал! Школьные кружки учились этому мастерству, вечерами прирабатывали в поисках лишней копейки умельцы разной руки и все, кому не лень. На доски шла первосортная осина, которая, разумеется, добывалась не на дровяных складах, а в ближних лесах и пригородных рощах. То тут, то там я встречал порушенные осины, срединная часть которых, нужная для поделок, была изъята, а комель и крона оставались гнить на месте.

К счастью, мода на доски скоро прошла. Но что еще готовится?

Недавно в тайге я обнаружил спиленный кедр. Всегда любовался им раньше, бывая рядом: стройной свечой вздымался он в голубое небо, в его изумрудно-зеленой кроне кричала кедровка, шоколадно темнели с тугими орехами шишки. Кто-то позарился на ровный ствол кедра, именно такой, говорят, хорош для резьбы по дереву.

Текст и фото
Николая КАРЕВА.

происшествие

«Не успел перебежать дорогу... дом»

Прилегший в тот вечер на диван перед телевизором пенсионер, хозяин дома, что в селе Щербиновка, не мог и предположить, что вместе с телевизионными переживаниями ему придется пережить вполне реальную драму...

Вслед за сильным ударом под треск обрушившихся крыши, потолка и стен в комнату «вплыла» огромная многотонная машина «Урал». Сам хозяин, в отличие от собственного жилища, отделался легко: его из-под обломков с помощью соседки вытащила жена.

По оставленному на месте происшествия «вещдоку»—автомобилю, наполовину торчащему из дома, сотрудники Госавтоинспекции легко нашли и водителя. Им оказался В. Азовцев из кооператива «Ромашка» города Анжеро-Судженска. Теперь ему предстоит строить пенсионеру новый дом или возместить нанесенный ущерб.

А меру наказания за управление автомобилем в нетрезвом состоянии и дорожно-транспортное происшествие определят административные органы.

Лариса ЕГОРОВА.
Яйский район.

ДОМ КИНО «МОСКВА». **Большой зал.** Эротическая драма ДИКОЕ ВЛЕЧЕНИЕ (Италия) (12, 14, 16, 18, 20). Возрастное ограничение 16 лет. **Малый зал.** Детектив ЗНАК ДРАКОНА (США) (11, 13, 15, 17, 19). Возрастное ограничение 16 лет. **Видеозал.** Захватывающий триллер о преступлении и страсти. ЗАЗУБРЕННОЕ ЛЕЗВИЕ (12, 16, 20). Возрастное ограничение 16 лет. Эротический фильм КОЛДУНЬЯ (США) (12, 18). Возрастное ограничение 16 лет.

«АВРОРА». Большой зал. Остросюжетный боевик АГРЕССОР (КИКБОКСЕР) (15, 16-30, 18, 19-30, 21). **Малый зал.** Фильм ужасов МОТОЦИКЛ-ВАМПИР (14-30, 16-30, 18-30, 20-30). Возрастное ограничение 16 лет.

«ЮБИЛЕЙНЫЙ». Кинокомедия ВСЕ СХВАЧЕНО (14, 18). СЕКСУАЛЬНАЯ ЦЕЛЬ (16, 20). Возрастное ограничение.

«КОСМОС». Снова на экране комедия. ОТПЕТЫЕ МОШЕННИКИ (США) (13, 15, 17, 19). Эротическая мелодрама КОНЕЦ СЕКСУАЛЬНОГО ДИКТАТОРА (Италия) (16, 20). Возрастное ограничение 18 лет. Боевик ВАН ДАММ — УЛИЧНЫЙ БОЕЦ (США) (14, 18).

«ВРЕМЯ». Продолжение нестареющего боевика НОВЫЕ ПРИКЛЮЧЕНИЯ НЕУЛОВИМЫХ (СССР) (10-40, 12). Фантастический фильм ужасов ВОЗВРАЩЕНИЕ ДИНОЗАВРА (Япония) (13-20, 15-30, 17-40). Специальный эротический сеанс. ПОЧТИ БЕРЕМЕННАЯ (США) (19-50, 21-30). Возрастное ограничение 16 лет.

«ЛУЧ». РАСПЛАТА ЗА ЛЮБОВЬ (16, 18, 20).

«КОМСОМОЛЕЦ». КОЛЕСО ЛЮБВИ (Россия) (18, 20).

«ПРОГРЕСС». Российский остросюжетный фильм ВОРОВКА (12, 14, 18). Американская мелодрама ПАДШАЯ ЖЕНЩИНА (16, 20).

Процентная ставка - 12% годовых
Срок вклада - 31 день
Минимальная сумма - 500$

КУЗБАССОЦБАНК
пр. Ленина, 90/4, каб. 127
тел. 53-88-11

ЛЕНВЕСТ SALAMANDER
Вековые традиции немецкого качества.
Более 50 моделей осенне-зимней обуви.
Успех на российском рынке.
Тел. в Москве (095) 926-10-97.

У ВАС ПРОБЛЕМЫ С НЕФТЕПРОДУКТАМИ?
«Кузбассупрнефтеснаб» предложит вам бензин А-76, А-80, дизтопливо. Минимальная партия — бензовоз. Наши цены вас устроят. Мы ждем вас!
Тел.: 7-14-40, 25-42-77.

Организация покупает полиэтиленовые ящики. Тел. в Кемерове 51-03-54.

ИНФОРМАЦИЯ ДЛЯ ВАС

Тел. 52-02-10.

ПРОДАЮТ

1-2-3-4-комн. квартиры. Агентство по недвижимости поможет в обмене жилья, рассмотрит различные варианты обмена. Меняю частный дом на квартиру. Возможна доплата. Меняю несколько квартир на одну квартиру улучш. планир. или на полнометр. кв. в центре. Тел. 28-20-18, с 10 час. до 19 час. 30 мин.

Холодильники, морозильники «Бирюса» по низким ценам. Бесплатная доставка. Гарантия обслуживания 3 года. Тел.: 53-03-54, 52-31-02, 31-46-10, круглосуточно, без выходных.

Коттедж (3 комнаты по 16 кв. м, кухня 14 кв. м, санузел разд., большая веранда, два огорода, имеются надворные постройки) в с-зе «Хмелевский». Тел. 28-82-32.

Щенков породы ротвейлер с отличной родословной. Надежный сторож и телохранитель. Тел. 7-03-09.

«ГАЗ-66-11» 1994 г. вып., без пробега, недорого. Варианты предлагать. Тел. 21-04-87.

Новые автомобили «ВАЗ». Тел. 36-69-62.

В связи с отъездом котел отопительный «Тайга», работает на дровах и угле, цена 850 тыс. руб. Тел. посредника: раб. 26-79-69, 31-24-46 — дом., после 19 час.

В связи с отъездом участки земли по 10 соток: в с. Мазурово — 8 млн. руб., в р-не кардиоцентра — 10 млн. руб. Есть возможность расширения. Тел. посредника: раб. 26-79-69, дом. — 31-24-46, после 19 час.

Стенку «Леон-Горняк» (высота 2 м 20 см, длина 4 м 20 см, 5-секционная, дерево, бартерная) в идеальном состоянии, цена 15 млн. руб., спальню «Анна-люкс» белого цвета (6-створчатый шкаф, очень много зеркал), цена 13 млн. руб. Тел. 36-56-64.

«ВАЗ-21011», 1980 г. вып., на ходу, цена 4,5 млн. руб. Дом. тел. 51-52-35.

Капитальный погреб (2х3, охраняется) в р-не завода «Карболит» («Токем»). Тел. 29-67-58, с 17 до 19 час.

КУПЯТ

Квартиру, частный дом. Быстро оформим документы. Поможем в приватизации жилья. Тел. 28-20-18.

РАЗНОЕ

Предприятие Волжского автомобильного завода «Кемерово-Лада-сервис» реализует автомобили «ВАЗ-21213» («Нива»), «ВАЗ-2107», цена 41,5 млн. руб. Принимаем заявки на поставку в сентябре автомобилей «ВАЗ». Тел. 31-32-69. Проезд авт. №101, 126 до остановки по требованию «АвтоВАЗ».

УТЕРИ

Утерянный дубликат диплома серии Ж №0221447, выданный ПТУ №1 г.Кемерово 23 мая 1994 года на имя Тетерина Вячеслава Юрьевича, считать недействительным.

Наши знания суть зерна наших творений.
Г. БЮФФОН.

в стране книг

Память человеческого рода

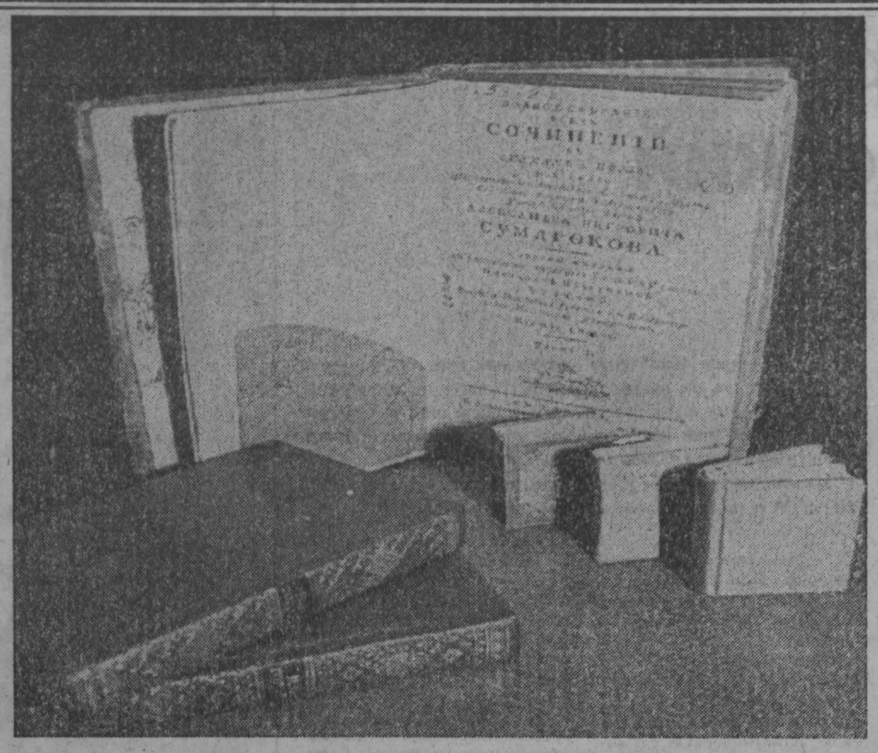

Если бы вдруг исчезло все созданное на Земле человеком, кроме книг, род людской смог бы восстановить утраченное достаточно быстро. Уже только поэтому роль печатного слова бесценна в жизни общества и индивида.

Главный враг книжных богатств — время. Книги, как и люди, дряхлеют. Продлить книжную жизнь — задача книгохранилищ. При этом сегодняшние наши библиотекари, как настоящие подвижники, за мизерную по нынешним временам зарплату сохраняют для нас и наших потомков памятники человеческой мысли.

Самое драгоценное, самое редкое из книжной продукции выделяется для сохранения в специальные фонды. Создан такой фонд редких книг и в Кемеровской областной научной библиотеке имени В. Федорова. Конечно, этот фонд намного скромнее, скажем, новосибирских или томских книжных сокровищ. Уже то, что он есть в нашем областном центре, — само по себе немалое достижение. Наше главное кузбасское книгохранилище пока может лишь мечтать о должности реставратора — бедность, а в Новосибирске, к примеру, он в составе девяти (!) сотрудников давно и успешно работает с редкой книгой.

К тому же редкий фонд в кемеровской «федоровке» еще совсем ребенок, в прошлом году ему исполнилось десять лет. Тем не менее большое дело осуществилось, книги из подвала перекочевали на полки отдельного вместительного помещения, аккуратно расставлены, доступны читателю. Эта комната чем-то напоминает келью с низкой дверью, ступеньками вниз после порога, отсутствием солнечного света. В глаза сразу бросается благородное золото кожаных старых книжных переплетов во весь стеллаж. Вот только хранитель этих богатств и проводник, Татьяна Павловна Стафеева, ничуть не походит на строгих и скупых церберов при книжных сокровищах.

— Вообще-то редкой, — разъясняет она, — считается книга, начавшая свою жизнь до 1830 года.

Таковых в фонде всего-навсего 30 экземпляров. Живут они на самой дальней угловой полке. Вот многотомник «Сочинений в стихах и прозе» А. Сумарокова, 1787 года издания. Подумать только, в страницы такого сумароковского издания вглядывалась сама Екатерина Великая. Рядом с этими изящно переплетенными томиками стоят «Наставления нравственной философии» Адама Фергюсона, 1804 года. Здесь же очень нужная книжечка, накануне наполеоновского нашествия в 1809 году увидевшая свет, «Краткое наставление о солдатском ружье». Листая «Ручную книжку человека и гражданина, или Рассуждения о должностях общежития», 1805 года, так и хочется узнать, кто из пушкинского либо декабристского окружения пытливо вчитывался в сей почти двухсотлетней давности труд. А вот совсем чудо: «Исследования свойства и причин богатства народов. Творение Адама Смита», том 1, 1802 год. Книга имеет биографию — на титульном листе штемпельная с ятями печать: «Мариинск, Томская губерния», форзац украшен эксклибрисом кемеровчанина Ю. Барабанова. Не такую ли книгу держал А. Пушкин в руках, когда писал бессмертные строки в «Евгении Онегине»:

«Бранил Гомера, Феокрита,
Зато читал Адама Смита.
И был глубокий экономъ,
То есть умел судить о том,
Как государство богатеет...»

Есть в хранилище и уникумы, громадные, трудноподъемные книжищи: «Страсти Христовы», «Евангелие», «Месяцослов», XVIII века рождения. А великолепными гравированными иллюстрациями гетевского «Фауста» XIX века хочется наслаждаться вновь и вновь.

Все 5,5 тысячи книг редкого фонда систематизированы по алфавиту и по разделам. Хорош справочный раздел, где блистает знаменитое первое почти на сто томов издание «Энциклопедии» Эфрона и Брокгауза. Рядом гордо сияют тиснеными кожаными переплетами самые разнообразные старинные энциклопедии и справочники.

Особая гордость — собрание дореволюционных материалов по Сибири, в котором самые разные разделы и об истории, и о здравоохранении, и о статистике, и т. д. Вот знаменитый толстенный двухтомник Миллера «История Сибири», ничуть не утративший и сегодня своего научного значения. Здесь же две, наверное, самые большие по размеру книги в библиотеке: атлас «Азиатская Россия». Имеется и двухтомник «Описание земли Камчатки» Степана Крашенинникова, 1786 года издания.

В довольно обширном разделе художественной литературы разглядываю стройные ряды дореволюционных собраний сочинений классиков русской литературы. Не без удовольствия полистал и полюбовался юбилейными сытинскими томами Льва Толстого с медными барельефами на обложке и великолепными иллюстрациями, каковые в советское время в большинстве своем не воспроизводились.

Отдельный раздел — журнальная периодика. Мало кто зрил воочию комплекты журналов прошлого века «Мир божий», «Русская мысль», «Новь», «Русские записки» и многие, многие другие. Здесь же их можно не только увидеть, но и взять в руки. Советское журнальное время явлено труднодоставаемыми комплектами «Большевика», «Жизни Сибири», «Историей и марксизмом», другими журналами.

В фонде редкой книги много репринтных и факсимильных изданий. Репринты воспроизводят тексты редких книг. Качество в таких изданиях не самое важное. Факсимильные книги — это копии, очень близкие к оригиналу. Ну как еще заиметь, к примеру, уникум из уникумов «Изборник Святослава 1073 года»? Только переиздав факсимильно его единственный экземпляр, можно утолить страждущих.

Вообще-то в библиотеке для себя ввели собственный критерий редкости: редкой считается книга с датой рождения не позднее 1930 года. Понятное дело, подавляющее большинство таких книг советского периода хранится в других фондах библиотеки.

Однако есть из правила и исключения. Миниатюрные книжечки (размер по блоку не более 100х100 мм) в большинстве своем не являются редкими, но всю их коллекцию из 1200 штук поместили в фонд редких книг. Уж очень жаль утратить такое чудо полиграфии, что может запросто случиться, если хранить мини-книги вместе с обычной литературой.

Не хотелось вносить в рассказ минорную ноту. Но как обойтись без этого, если комплектование фонда редкостями практически остановлено.

Татьяна Павловна ностальгически вздыхает:

— Раньше нам книги дарили. Сейчас все стараются продать непременно за большие деньги. Меньше, чем за 500 тысяч рублей, в последние годы редкости не предлагали. Наша библиотека такие книги приобрести не в состоянии.

Нет, подарки библиотека продолжает получать, но это в основном современные книги авторов-кемеровчан с автографами, которым выделено особое место в фонде редких книг. Кстати, многие из пишущих вполне могли бы сделать подобные подарки — лет этак через пятьдесят-сто цены не будет такому собранию томиков с автографами.

И последнее, пожалуй, самое главное. Ранее любую книгу из редкого фонда можно было заполучить только по спецразрешению директора библиотеки. Четыре последних года дверь фонда редких книг открыта для читателя. Единственное условие при получении книги — работать с ней обязательно в самом помещении на специально поставленных для этого столах.

После встречи с редкими книгами у меня возникло острое желание неторопливо вчитаться, всмотреться в пожелтевшие от времени страницы, которые Шопенгауэр определил как «не уничтожаемую память человеческого рода».

Валерий ПЛЮЩЕВ.
Фото **Александра Блотницкого.**

Спортивный телетайп

По сообщениям корреспондентов газеты, ИТАР-ТАСС

волейбол

Быстротечным оказался розыгрыш одного из главных призов сезона - "Гран-при" сильнейшими женскими волейбольными сборными мира. Он достался американским спортсменкам, выигравшим все встречи. Кубинок они победили со счетом 3:1 /15:13, 11:15, 15:10, 16:14/, китаянок - 3:0 /16:14, 15:11, 15:12/ и бразильянок - 3:2 /15:9, 15:10, 4:15, 5:15, 15:12/.

Второе место - у бразильской команды: она победила сборные Китая - 3:1 /15:4, 12:15, 15:12, 15:9/ и Кубы - 3:1 /14:16, 15:2, 15:11, 15:13/. Третьими призерами стали кубинки, обыгравшие китаянок - 3:1 /11:15, 16:14, 15:8, 16:14/.

☆ ☆ ☆

Чемпионат европы-95 по волейболу среди мужских команд в Греции завершился победой итальянской сборной. Волейболисты с Апеннин, проиграв первую партию, затем доказали свое превосходство, победив голландцев с общим счетом 3:2 /13:15, 15:10, 11:15, 15:12, 15:11/.

В борьбе за третье место команда Югославии обыграла болгар - 3:0 /15:4, 15:4, 15:6/. А россияне, напомним, с таким же счетом — 3:0 /15:5, 15:9, 15:1/ выиграли у поляков встречу за пятое место.

фигурное катание

16-17 сентября в столичном ледовом Дворце спорта "Сокольники" сборная России по фигурному катанию открыла новый сезон. Лучшие российские фигуристы, чемпионы и призеры Олимпийских игр, первенств мира и Европы, среди которых Алексей Урманов, Ирина Слуцкая, Елена Иванова, Евгения Шишкова и Вадим Наумов /парное катание/, Ольга Шарутенко и Дмитрий Наумкин /спортивные танцы/, продемонстрировали строгим арбитрам и любителям фигурного катания короткие и произвольные программы, которые они будут демонстрировать на международных аренах.

В интервью корреспонденту ИТАР-ТАСС президент Федерации фигурного катания Валентин Писеев рассказал, что свой очередной сезон российские фигуристы уже начали. "Начало было победным. В общем зачете на международном турнире за Кубок Альп на катках Франции и Германии в конце августа - начале сентября они были первыми.

шахматы

Известный гроссмейстер, которого называли "железным Виктором", когда он в течение многих лет выступал за сборную Советского Союза на всемирных шахматных олимпиадах, двукратный вице-чемпион мира Виктор Корчной, проживающий уже 20 лет в Швейцарии, должен "подогреть" бойцовский характер хрупкой Се Цзюнь. Китайской шахматистке предстоит вскоре сразиться в матче с венгеркой Жужей Полгар, которая будет оспаривать у нее мировую женскую шахматную корону.

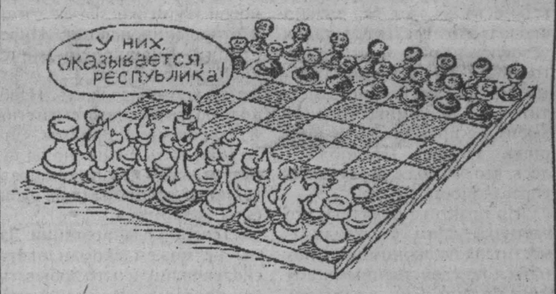

Как стало известно корреспонденту ИТАР-ТАСС из источников, близких к "команде Се Цзюнь" и от китайских шахматных специалистов, перед чемпионкой поставлена цель сохранить корону в Китае. Этому служит и начавшийся в городе Вэньчжоу на побережье Восточно-Китайского моря тренировочный матч, который организован "отцами национального спорта" и в котором Се Цзюнь противостоит Корчной.

Соперникам предстоит сыграть четыре партии. Первая встреча, в которой 64-летний Корчной играл белыми фигурами, после упорной борьбы на 88-м ходу завершилась вничью.

Се Цзюнь - первая китайская шахматистка, сумевшая завоевать для своей страны высшее шахматное звание

торговля

Практикум для покупателя и продавца

Если не требовать информацию о товаре, то придется покупать «кота в мешке».

Есть необходимость еще раз вернуться к Закону «О защите прав потребителей». Не хочет и не умеет потребитель защищать свои права. Госторгинспекция считает своим долгом напомнить и покупателю, и продавцу о них.

Из-за рубежа на наш небогатый рынок хлынул поток самых разнообразных товаров в баночках-коробочках, на которых не найдешь ни одного русского слова. Тут обмануться легко.

Речь идет не только о продуктах питания. Огромная масса товаров бытовой химии, парфюмерии, косметики, сложнотехнических товаров и товаров, предназначенных для ремонта квартир, продается и покупается вслепую. Отсутствие надлежащей информации — всегда потенциальная угроза здоровью и кошельку.

Как известно, правительство Российской Федерации приняло и ввело в действие с апреля 1992 года Закон РФ «О зашите прав потребителей». В нем особо оговорено право на получение надлежащей информации о товаре.

Более того, закон обязывает продавца (изготовителя) предоставить потребителю достоверную информацию о товарах, чтобы он имел возможность компетентного выбора.

Скажем, о продовольственных товарах потребитель должен точно знать их состав (включая пищевые добавки, калорийность, вес), объем содержимого, цену, правила и условия эффективного и безопасного использования. Если в продуктах содержатся вещества, которые противопоказаны при отдельных заболеваниях, делается предупреждение.

На товарах, потребительские свойства которых могут ухудшиться с течением времени (продукты питания, парфюмерно-косметические товары, изделия бытовой химии), должны указываться срок годности, условия хранения.

На непродовольственных товарах обязательно должны быть перечислены основные потребительские свойства и указаны гарантийные обязательства, а также правила и условия безопасного использования, срок службы.

Для уверенности потребителя в качестве и безопасности продовольственных товаров, произведенных и расфасованных в Российской Федерации, обязательно указываются места их производства.

И всю эту информацию покупатель не выпрашивает у продавца, а узнает из технической документации, прилагаемой к товарам, на этикетке, по маркировке.

Кстати, по закону иностранный текст на товарах обязательно должен быть переведен на русский язык. Однако ни один поставщик иностранных товаров этого требования не выполняет. Между тем коммерсанты, занимающиеся внешнеторговой деятельностью, много выиграли бы в реализации, если бы фирмы-партнеры выполняли объяснения на русском языке. Именно так в свое время делал бывший «Союзплодимпорт» — подобный пункт специально обговаривался в контрактах.

Обязательное выполнение закона распространяется на предприятия всех форм собственности.

В случае систематического нарушения требований о предоставлении информации о товарах предприятие торговли может быть ликвидировано в порядке, установленном законодательством РФ.

Кроме того, согласно Кодексу об административных нарушениях, за отсутствие необходимой информации о товарах в соответствии со ст. 146 при нарушении правил торговли на виновного налагается штраф до 25 минимальных размеров оплаты труда.

Так что покупатель только из-за малой настойчивости покупает «кота в мешке».

ТВ

20 СЕНТЯБРЯ

I программа

6.00 Телеутро.
9.00 Новости.
9.20 «Тропиканка». Телесериал (Бразилия).
10.10 Тема (повт. от 19 сентября).
10.50 В мире животных.
11.30 Резерв.
11.35 «Пойми меня». Телеигра.
12.00 Новости.
12.20 В эфире МГТРК «Мир».
13.00 «Крах инженера Гарина». Телефильм. 2-я серия.
14.10 Иванов, Петров, Сидоров..
15.00 Новости.
15.20 Семь дней спорта.
16.00 Домисолька.
16.20 Детки в клетке.
16.30 Детский международный фестиваль «Первоцвет» (Киев).
17.00 Шпаргалка.
17.05 «Элен и ребята». Молодежный телесериал (Франция).
17.30 Тин-тоник.
18.00 Новости (с сурдопереводом).
18.20 «Тропиканка». Телесериал (Бразилия).
19.10 Час пик.
19.35 «Угадай мелодию». Телеигра.
20.00 Фабрика грез.
20.45 Спокойной ночи, малыши!
21.00 Время.
21.50 Программа передач.
21.55 Александр Михайлов в приключенческом фильме «Похищение Савойи»
23.35 Версии.
23.55 Без паузы.
0.25 Время.
0.45 «Улицы Сан-Франциско». Сериал.
1.35-2.15 Семь дней спорта (повт. от 20 сентября).

II программа

Кемерово

ГТРК «Кузбасс» представляет...
7.00 Час плюс.

Канал «Россия»

8.00 Вести.
8.20 Звезды говорят.
8.25 Клип-антракт. С. Лазарева.
8.30 Ритмика.
8.45 Требуются... требуются...
8.50 Поет А. Малинин.
9.20 Мультфильм.
9.45 Телегазета.
9.50 «Санта-Барбара».
10.40 Крестьянский вопрос.
11.00 Вести.
11.30 Милицейская хроника.
11.40 Ключевой момент.
11.50-12.35 Российское бюро путешествий.
16.00 Программа передач.
16.05 Там-там-новости.
16.20 Праздник каждый день.
16.30 Чья сторона?
17.00 Вести.
17.05 Новая линия.
17.20 Мультфильм.
17.45 В штормах и штилях.
18.15 Первенство мира по шахматам. Г. Каспаров — В. Ананд.
18.30 Новая линия. «Дальний Восток».
19.00 Лидер-прогноз.

Кемерово

ГТРК «Кузбасс» представляет...
19.25 Мультфильм.
19.35 В. Горин. «Лягушка-путешественница». Читает С. Юрский.
20.00 Вести (РТР).
20.20 Клип.
20.30 Пульс.
21.00 Из первых рук. Прямой эфир мэра г. Кемерово В. Михайлова.
21.55 Новости TVK-2.
22.05 «Санта-Барбара». Реклама: 19.55, 20.25, 20.55, 22.00, 22.55.
23.00 Вести.
23.25 «Луна-парк». Худ. фильм.
1.15 Танц-экспресс.
1.30 Автомиг.
1.35-1.40 Река времени.

III программа

Телевидение NTSC

6.00 Начало передач
6.05 Музыкальная программа
6.30 "Вся реклама NTSC"
6.50 Программа для женщин "90x60x90"
7.05 Программа передач
7.10 Мультфильм "Милая южаночка"
7.30 Новости Сибири©
8.00 "Кузбасс сегодня" (повтор)©

Кемерово

ГТРК «Кузбасс» представляет...
8.30 Пульс.
9.00 Реклама.
9.05 Истоки.
9.25 Мультфильм.
9.40 Безработица — без работы.
10.00 Искусство XX века. «У истоков авангарда». Док. фильм.
10.20 Сара Воэн. Муз. программа.
11.20 Мультфильм.
11.40 «В Багдаде все спокойно». Худ. фильм.
13.10 Реклама.
13.15-13.30 Окно.

Телевидение NTSC

13.30 Программа передач
13.40 Новости Сибири©
14.00 Х/ф "Меня зовут Арлекино"
16.10 Мультфильм "Ману"
16.15 "Аритмия". Программа о современном искусстве
16.25 Т/с "Кассандра", 12-я серия
17.10 "Завтра на канале NTSC"©
17.15 "Музыка кино"
17.35 Т/с "Отряд специального назначения", 2-я серия
18.55 Программа передач
19.00 Новости Сибири©
19.20 Т/с "Кассандра", 13 с
20.20 "Кузбасс сегодня" (Новости)©
20.40 Т/с "Таггерт", 3-я серия
21.40 "Эх, дороги..."©
21.55 "Завтра на канале NTSC"©
22.00 О.Табаков, О.Ефремов в х/ф "Чужая жена и муж под кроватью"
23.15 "Уголовный розыск просит помочь"©
23.20 "Завтра на канале NTSC"©
23.25 Х/ф "Однажды, прежде, чем я умру" (остросюжетный боевик)
1.05 "Хит-парад Останкино"
1.45 Программа передач

Главный редактор А.В.ТРУТНЕВ.

Газета «Кузбасс» учреждена администрацией Кемеровской области и журналистским коллективом редакции. Зарегистрирована Омской региональной инспекцией по защите свободы печати и массовой информации 27.01.94 г., свидетельство о регистрации №54.

АДРЕС РЕДАКЦИИ:
650630, г.Кемерово, пр.Октябрьский, 28.
Адрес в сети RELCOM:
E-Mail: kuzbass@trumir.kemerovo.su
СПРАВКИ: по рекламе — 52-25-23; по письмам — 52-38-23; по редакции — 52-32-74.

Время подписания номера в печать по графику 20.00. Сдан в печать 19.35.

Собственные корреспонденты: в Междуреченске — 2-82-12, Новокузнецке — 45-97-84, Осинниках — 2-50-72, Прокопьевске — 3-38-86, в Мысках — 2-18-66, Юрге — 2-45-50, Яе — 2-13-67. Телефакс 52-12-10.

Тиражи во вторник и субботу — 26000 (индексы 51901, 31029); четверг — 41600 (индексы 51901, 31029, 31023), среду, пятницу — 18150 (индекс 51901).

Объем 2 п.л. Печать высокая.

Газета набрана и сверстана на компьютерном комплексе газеты «Кузбасс».

По вопросам качества печати звонить по тел. 52-03-34.

Типография издательства «Кузбасс»: 650630, г.Кемерово, пр.Октябрьский, 28. Заказ №173.