R.S.L. KEMEROVO
LIBER
25152

123 (21432)
8 ИЮЛЯ 1995 г., СУББОТА
Розничная цена 300 руб.

ОБЛАСТНАЯ МАССОВАЯ ГАЗЕТА

Кузбасс

Издается с 7 января 1922 года.

Кемеровская областная научная библиотека
ГАЗЕТНО-ЖУРНАЛЬНЫЙ ФОНД

2 стр.

«Июль 89-го — июль 95-го: годы и судьбы» — под такой рубрикой помещен материал к шестилетию со дня первой забастовки шахтеров Кузбасса.

Сибирская летопись, 8 июля

1916-й. Указ о "реквизиции инородцев" (не подлежавших призыву) для работ на фронте нанес сильный удар коренным народам России, в частности, Сибири (а в Казахстане и Кыргызстане вызвал восстания).

1922-й. Красные заняли Вилюйск, выбив из города якутские антибольшевистские силы.

1929-й. В Ростове-на-Дону умер революционер-народник Адриан Федорович Михайлов; родился 17 августа 1853 г.; член "Земли и воли", участник убийства шефа жандармов Мезенцева; отбывал каторгу в Карийской каторжной тюрьме Нерчинского округа, а после ликвидации этой тюрьмы (с 1890 г.) — в Акатуе; на каторгу за ним последовала его сестра Надежда; с 1895 г. был на поселении, с 1901 г. жил в Чите; в 1905 г. был неофициальным редактором газеты "Забайкалье"; в 1906—1907 гг. сидел в Читинской тюрьме.

1943-й. В Белгородской области погиб артиллерист Тимофей Иванович Востриков; родился в 1919 г. в деревне Чесноково (ныне Ленинск-Кузнецкого района Кемеровской области) в семье крестьянина; в своем последнем бою подбил 5 танков противника, был ранен, но продолжал вести огонь; посмертно ему присвоено звание Героя Советского Союза.

СпортАрена

3—4 стр.

официальный визит

Министр Юрий Шафраник знает, куда идти, а Кузбасс хочет просто нормально работать и жить

Валерий ПЛЮЩЕВ,
корреспондент «Кузбасса».

Вчера в Кемерово прибыл министр топлива и энергетики России Юрий Шафраник. Уже с утра было проведено расширенное совещание по проблемам реструктуризации угольной отрасли и выполнению ранее принятых решений. Во главе большого стола были двое — глава облдминистрации М. Кислюк и министр Ю. Шафраник. За столом — столичные ответственные руководители из Минтопэнерго, «Росугля», Минэкономики, корпорации «Трансстрой», депутаты Госдумы и местные угольные «генералы».

Во вступительном слове высокий гость из Москвы рассказал о целях своего приезда и обрисовал картину сотрудничества министерства с облдминистрацией. Курс политики Минтопэнерго прозрачен — повышение эффективности угольных предприятий и сохранение рабочих мест. Пути достижения цели — освоение Соколовско-Ерунаковского угольного месторождения. «Мы знаем, куда идем, — заявил министр, пообещав также укрепить статус компании «Росуголь» и найти общий язык с руководителями угольных предприятий.

М. Кислюк, в свою очередь, предложил сформировать рабочую группу, которая сверхоперативно проработала бы совместный документ, чтобы на нем оставили автографы глава облдминистрации, министр топлива и энергетики, генеральный директор «Росугля», генеральные директора угольных объединений Кузбасса. Уже в июле документ должен в виде проекта указа поступить в канцелярию Президента РФ.

Несколько по-иному, чем Ю. Шафраник, поставил М. Кислюк цели преобразований в угольной отрасли — повышение благосостояния людей и повышение эффективности угольной промышленности. Министр, впрочем, с этим немедленно согласился.

Обсуждение открыл гендиректор компании «Росуголь» Юрий Малышев. Скажем мягко, его выступление получилось излишне мажорным. А вот о проблемах угольщиков говорил первый «росуглевский» заместитель Валерий Зайдерванг. Судя по его словам, после закрытия четырех шахт в Кузбассе ни один шахтер не остался без работы. Но предстоит закрыть 15-19 низкорентабельных шахт, а всего до 2000 года — около трех десятков. Судя по позиции московских технократов, для которых конечный результат — все-таки повышение производительности труда, далеко не все высвобождающиеся шахтеры могут рассчитывать на рабочие места. Хотя местное руководство всякий раз оговаривает свое несогласие с подобной реструктуризацией.

Никаких решений с ходу не принималось. Поэтому данное мероприятие можно рассматривать как репетицию двухдневной поездки. Завершение пребывания в Кузбассе с подписанием итогового документа произойдет сегодня (перед отлетом министра в Москву) на большом совещании угольщиков в Междуреченске.

☆ ☆ ☆

Вчера Ю. Шафраник вместе со спутниками посетил шахту «Анжерская» и машзавод в Анжеро-Судженске, Юргинский машиностроительный завод, вечером провел совещание с металлургами, энергетиками, угольщиками в Новокузнецке.

Одним абзацем
о важном и интересном

Лидер боевиков, совершивших террористический акт с массовым захватом заложников в Буденновске, Шамиль Басаев в интервью агентству Франс Пресс пообещал совершить новые террористические акты на территории России с применением радиологических веществ и биологического оружия. По его словам, это произойдет в том случае, если переговоры о мирном урегулировании в Чечне потерпят неудачу.

Не исключено, что в ближайшие дни Президент России Б. Ельцин может внести некоторые изменения в подписанный им во вторник указ о дислокации российских воинских частей на территории Чечни. Об этом сообщили корр. ИТАР-ТАСС хорошо информированные источники в Кремле. По данным источников, действие этого указа может быть распространено на пограничные войска и подразделения внутренних войск МВД. Между тем член российской делегации на переговорах в Грозном А. Вольский в беседе с корр. ИТАР-ТАСС подтвердил, что намерен настаивать на внесении изменений в указ президента. Тем временем радио «Свобода» так прокомментировало указ: «Демонстративный указ Ельцина о размещении на постоянной основе воинских подразделений на территории Чечни дает основания считать, что «партия войны» в Москве начинает обретать уверенность в себе после буденновского провала». А радио Би-би-си добавило: «Страшен не сам указ, а страшно толкование, которое дал ему Грачев».

В 1996 году страны с переходной экономикой наконец вступят в первый год всеобщего экономического подъема со времен краха коммунизма. Такой прогноз содержится в опубликованном в четверг в штаб-квартире ООН «Всемирном социально-экономическом обзоре за 1995 год». В России экономический рост, вероятно, уже начался, отмечают авторы документа. Возможно даже, хотя это трудно подтвердить в данный момент, что валовой внутренний продукт в России уже растет, указывается в обзоре.

Положение Военно-Морского Флота России вызывает серьезную тревогу и озабоченность российской общественности. По оценке участников «круглого стола» — представителей госорганов, политических партий и движений, ученых и военнослужащих, корабельный состав ВМФ с 1992 года сократился почти наполовину. За это же время потеряно до 75 процентов систем базирования. Боевые возможности российских ВМФ снизились, по разным подсчетам, на 25-45 процентов.

Президиум областного комитета ветеранов войны принял постановление, в котором признал неправомочным решение пленума областного совета ветеранов войны и труда о роспуске комитета ветеранов войны области и его структур на местах, поскольку на обсуждение этого вопроса не были приглашены представители комитета. Являясь самостоятельным юридическим лицом, комитет продолжает работать, намерен сотрудничать со всеми ветеранскими объединениями и заявляет, что такое беспрецедентное в год 50-летия Победы решение нарушает единство ветеранского движения.

По данным управления администрации области по труду и занятости населения, величина прожиточного минимума в июне этого года составила в среднем в Кузбассе 281,8 тысячи рублей на человека — это на 3,3 процента больше, чем в мае. Причем если мужчинам трудоспособного возраста для существования требуется минимум 302,5 тысячи рублей, то для детей от 7 до 15 лет — почти 365 тысяч.

По слухам, всемирно известная российская балерина Екатерина Максимова намерена оставить сцену и уйти в монастырь, передает РИА «Новости».

В Алтайском крае завершились народные игры «Эль-Ойун». От Кемеровской области в национальном празднике принимали участие официальные делегации шорского (Таштагол) и телеутского (Беловский район) народов, а также телеутский фольклорный ансамбль и шорский коллектив «Отчегаш».

КУРСЫ ВАЛЮТ

$	6 июля 4576 руб.	DM 6 июля — руб.
	7 июля 4581 руб.	7 июля — руб.

наши корреспонденты передают

- **А говорят, даром не работают**
- **Размеры пенсий увеличены**
- **Бюджет автобусы не тянет**
- **С пивом по жизни шагая**

Галина СОЛОДОВА
Междуреченск

С мая не получают заработную плату рабочие строительной фирмы «Томусашахтострой».

Строители даром смонтировали здание школы на 1176 мест, а теперь опять же бесплатно ведут отделочные работы. Дел на объекте осталось всего ничего, но и те тормозятся из-за постоянных перебоев: не на что приобрести стройматериалы. Область деньги подбросить обещала в ближайшее время. Но пока деньги прибудут, пока будут закуплены материалы, самое дорогое для строителей — летний сезон — уйдет. И вряд ли детям Западного района Междуреченска доведется нынешним сентябрем переступить порог новой школы. А им и не привыкать заниматься в третью или даже в четвертую смену..

Василий БРЮХОВ
Кемерово

Департамент социальной защиты населения разработал и направил в города и районы области компьютерные программы по повышению размеров пенсий и их индексации в 1,2 раза в соответствии с федеральным законом, подписанным Президентом РФ 25 июня 1995 года.

При этом выплачиваемая сумма компенсаций сохраняется, но не индексируется.

Владимир ВАСИЛЬЕВ
Киселевск

С оговоркой «временно» горадминистрацией издано распоряжение о сокращении в вечерние часы количества пассажирских автобусов на всех городских маршрутах.

Считается, что мера эта на благо, поскольку единственная ее цель — сэкономить бюджетные деньги, ощутимые суммы которых идут на дотирование городского транспорта. Но если вспомнить и учесть, что Киселевск раскинулся на десятки километров, можно представить, в каком положении оказались горожане, прямым и косвенным образом формирующие тот самый бюджет, который администрация бережет.

Валерий ШЕВЦОВ
Мыски

Партийную жизнь, весьма вялую, взбодрила пенная струя: в городе организовалась ячейка Партии любителей пива.

Девять партийцев при удостоверениях, значках с изображением пивной кружки заразили своими идеями еще троих мысковчан, и те теперь горячо поддерживают декларацию ПЛП. Решение политических задач партии пока не по плечу, а на культурно-спортивном поприще она себя уже показала. И не только как поставщик призов для победителей — пива и кружек, но и в качестве организатора молодежного досуга.

завтра — День российской почты

Фото Юрия Юрьева.

Отрасль, которую уже нельзя не модернизировать

Поздравляя всех коллег с праздником, хочу поделиться с читателями газеты некоторыми мыслями о настоящем и будущем нашей отрасли.

В представлении многих людей почтовая служба — одна из наиболее архаичных. Приемы труда у нас сохранились еще с дедовских времен — взвесил на допотопных весах, перевязал шпагатом, пришлепнул сургучную печать, выписал вручную квитанцию... Тем временем в мире разработаны современные почтово-кассовые терминалы на базе персональных компьютеров, с помощью которых на порядки ускоряются все операции. Специальный принтер изготавливает ярлыки, взвешивание производится на электронных весах, клиент с помощью дисплея может контролировать весь процесс, а оплата осуществляется с помощью кредитной карточки. Сформированная таким образом в почтовом окне информация передается по самым современным видам связи очень быстро и сразу в несколько адресов.

Это то, с чем хорошо знаком западный обыватель. Нам же пока известно совсем иное. Не случайно специалисты санкт-петербургского центра исследований и разработок "Технопост" пришли к выводу, что при нынешнем положении вещей интеграция России в международную почтовую связь невозможна — необходим максимально скорый переход на современные технологии. Иначе рискуем оказаться в буквальном смысле слова на задворках.

Отечественные специалисты сложа руки не сидят и заканчивают разработку собственного такого специализированного почтового терминала. Поставка подобной техники в Кузбасс позволила бы резко улучшить деятельность нашей почты, устранить причины обоснованных претензий, на отсутствие которых мы сегодня пожаловаться не можем.

У нас в области 25 почтамтов и 709 отделений связи. Для создания даже простой компьютерной почтовой информационной сети нам потребуется около десяти миллиардов рублей. Мы рады были бы накануне своего профессионального праздника сообщить землякам, что вскоре их ждет совершенно иная обстановка на почтовых отделениях, но, к сожалению, управление федеральной почтовой связи Кемеровской области убыточно. Без помощи со стороны — областной администрации, например, — нам не "потянуть" такую задачу.

Почта бывшего Советского Союза была не из худших в мире, а в чем-то даже соперничала с развитыми почтовыми службами капиталистических стран. Но время неумолимо идет, и если где-то внедряли совсем уж новые технологии, мы теряли то, чем обладали. В передовых странах почта — дело государственное, там понимают, что она — визитная карточка страны. У нас пока такого понимания нет. Соответственно и "визитка" у нас не самая привлекательная.

Г. АБАКУМОВ,
главный инженер управления федеральной почтовой связи Кемеровской области.

в партиях и движениях

Выбирай, избиратель!

В поисках своего электората общественные организации, намеревающиеся принимать участие в декабрьских выборах, уже сегодня пропагандируют свои платформы. «Кузбасс» почти одновременно получил два документа — обращение к землякам регионального отделения «Наш дом — Россия» и письмо из Москвы, от движения «Вперед, Россия!»

Сторонники НДР заявляют, что ставят перед собой цели: построение сильного, эффективного государства, где под демократией подразумеваются прежде всего законность и порядок; безопасность каждого человека, соотносимая с безопасностью государства в целом; активный экономический рост, развитие цивилизованного рынка на базе финансовой стабилизации.

Движение же Бориса Федорова предлагает еще не определившимся политическим структурам на местах присоединиться к «Вперед, Россия!». Приглашаются, разумеется, демократически окрашенные группы. Отмечается, что раскол в демократическом движении, предательство многими лидерами подлинно демократических, либеральных и патриотических ценностей не могут не вызывать беспокойства. Предлагается переломить наметившиеся негативные тенденции, с тем чтобы дать отпор пораженчеству, скатыванию к поддержке полукоммунистической номенклатуры под реформаторскими и демократическими лозунгами.

К этому добавим цитату из обращения движения НДР: «Наш дом — Россия» выступает не за красивые лозунги, но за конкретные, ответственные дела, способствующие стабилизации социально-экономической ситуации в России».

Избирателю же остается самое малое — разобраться с тем, кто стабильнее стабилизирует стабильность в России.

Борис СИНЯВСКИЙ.

прямая связь

В ближайшие дни на телефонах прямой связи будут дежурить:

10.07 — Матолыгин Владимир Дмитриевич — начальник управления налоговой полиции по Кемеровской области, **т. 36-22-46;**

11.07 — Кропотов Сергей Аркадьевич — заместитель главы администрации области по торговле и коммерческим вопросам, **т. 26-62-50;**

12.07 — Лобанов Василий Трифонович — и. о. заместителя главы администрации области по жилищно-коммунальному комплексу, **т. 26-43-61;**

13.07 — Козлов Борис Федорович — заместитель начальника департамента сельского хозяйства администрации области, **т. 36-61-56;**

14.07 — Серков Юрий Павлович — управляющий делами администрации области, **т. 23-35-52.**

Время работы прямой линии с 15 до 17 часов.

Телефон для справок **23-37-81.**

погода

ИЮЛЬ

8 июля. Восход 5.40. Заход 23.01. Долгота дня 17.21.

Перв. четв. 6 июля. Заход 1.06. Восход 16.09.

Из центра по гидрометеорологии сообщают:

9-10 июля местами ожидаются кратковременные дожди, грозы, возможен град. Ветер юго-западный, 7-12 метров в секунду. Температура воздуха ночью 12-17, днем 23-28 градусов тепла.

Во вторник читайте в «Кузбассе»:

— еженедельный выпуск «Вся пресса»;
— июль 89-го в Кузбассе: каким он был;
— «Социум». Информационный бюллетень № 3.

Вниманию подписчиков газеты «Кузбасс»

Открыта подписка на газету «Кузбасс» на первое полугодие 1996 года по нынешним ценам.

Напомним: **пятиразовый «Кузбасс»**, индекс 51901, стоит вместе с доставкой 48000 рублей (на месяц — 8000, квартал — 24000). Подписчики, как и раньше, будут получать еженедельное рекламное приложение «Панорама». Для них же — тематические спецвыпуски «Женский клуб», «Бизнес-бюро», «Экология», «На службе Отечеству», «Спортарена», «Сад и огород».

«Кузбасс» три раза в неделю, индекс 31029, на месяц — 6000, квартал — 18000, полгода — 36000 рублей.

«Кузбасс» один раз в неделю, индекс 31023, на месяц — 2000, на квартал — 6000, на полгода — 12000 рублей. С телепрограммой, с тематическим выпуском «Сад и огород».

Подписка принимается во всех отделениях связи.

ТОВАР ПРЕДСТАВЛЯЕТ АО KOMPAS
Мебель производства Словении, Италии.
В магазине по адресу: пр.Октябрьский, 73. Тел.: офиса 53-76-22, [redacted]-11.
ТОВАР ПРЕДСТАВЛЯЕТ АО КОМПАС

Не верьте словам ни своим, ни чужим, верьте только делам и своим, и чужим.
Л.Н.ТОЛСТОЙ.

июль 89-го — июль 95-го: годы и судьбы

Двое с площади Несогласия

I. «Я живу будущим!»

Я встретила их жарким летом 89-го на площади Несогласия (так с легкой руки коллег-газетчиков называли в те дни центральные площади бастующих шахтерских городов Кузбасса) в Киселевске...

С Александром Михайловичем Драничниковым мы познакомились накануне забастовки — весной 89-го. Тогдашний председатель облсовпрофа Василий Иванович Романов повез меня, корреспондента «Кузбасса», в Киселевск, на новый участок шахты имени Вахрушева. Облсовпроф готовился провести расширенное заседание президиума, на который собирался пригласить самого Щадова — министра угольной промышленности СССР. И не в качестве почетного гостя, а в качестве ответчика. Министерство, которое он возглавлял, обвинялось в натуральном обмане. Оно начало строить в Кузбассе не новые шахты, а новые участки старых шахт на выходе пластов, что освобождало Минуглепром от забот о строительстве там объектов социально-бытового назначения (раздевалки, мойки, столовые...). Рабочих возили на эти участки (многие из которых находились за десятки километров от шахты) и обратно по бездорожью, зимой и летом — в шахтерских робах и резиновых сапогах. Все удобства оставались на старой шахте. На новом участке их ждал только уголь, который для Минуглепрома действительно был «легким», то есть дешевым...

Так обрисовал картину, которую мне предстояло увидеть на шахте имени Вахрушева, а точнее, на ее новом участке Талдинский-Западный, лидер профсоюзов Кузбасса. Мне предстояло «перенести» ее на газетные страницы, а ему — в выступление на встрече с министром в качестве разоблачающего аргумента.

... Романов, оставив меня в первом попавшемся в административно-бытовом комбинате шахты имени Вахрушева кабинете, ушел искать Драничникова. Нас здесь, оказывается, ждали как врагов. «Вы что, собираетесь нашу Талду закрыть? — зло поинтересовался молодой человек, оказавшийся начальником этого участка. — Вы вообще что-нибудь понимаете в проблемах угольной промышленности?.. Эта шахта свое отслужила, вот-вот сдохнет. Куда людей прикажете деть? Профсоюз их трудоустроит?.. Вы в шахту хоть раз спускались? Спуститесь здесь в лаву и на Талде — будет что сравнить. Там, как по Бродвею, гулять можно, в полный рост... Да-нам на Талду молиться надо!..»

Драничников в отличие от своего ненамного младше подчиненного избрал другую тактику. Он встретил нас с улыбкой, ненавязчиво поинтересовался, на каких шахтах Кузбасса Романов побывал раньше. И, видимо, удовлетворенный его ответом, облегченно вздохнул: «Переодевайтесь и поехали на Талду!».

По лаве Талдинского-Западного мы действительно шли в полный рост. Раза два за весь путь я, впервые оказавшаяся под землей, задела каской по металлическим крепям... Но что мои дилетантские наблюдения в сравнении с рассказом работающих там горняков, которые то и дело сравнивали, как им работалось на старой шахте и как здесь! По реакции Романова я поняла, что как отрицательный пример для будущего выступления его перед министром Талдинский-Западный не годится.

Встреча наша с Драничниковым закончилась тем, что тот признался: он сам добился в Минуглепроме разрешения на строительство этого участка: «Иначе нам было не выжить!»

...Щадов тогда в Кузбасс не приехал. Видимо, действительно не чувствовал своей вины за такой способ спасения наших старых бесперспективных шахт. Появился он у нас в июле 89-го, по требованию забастовщиков.

... На трибуну — в который раз за этот опаленный июльским солнцем день — снова поднялся забастовочный комитет. И вновь начался диалог его с гудящей площадью Несогласия. «Швондер и его команда!» — услышала сказанное за спиной. Оглянулась не только потому, что захотелось посмотреть на человека, уже успевшего прочитать только что вышедший в свет роман Булгакова «Собачье сердце», — голос говорившего показался где-то уже слышанным.

«Здравствуйте!» — голос принадлежал Драничникову, окруженному группой парней, в такой же шахтерской робе, как и они. Над их головами красовался транспарант: «Аренду — шахте имени Вахрушева!»

... Попытки сделать с Драничниковым интервью к четырехлетию, пятилетию забастовки 89-го успехом не увенчались. Президент АИК «Соколовское» то был в Германии, то на Талдинской-Западной (участок за эти годы стал шахтой) вместе с немцами принимал установленное ими германское горно-шахтное оборудование... Потом улетел в Англию, потом был в Америке...

«А его и не должно быть здесь. Здесь он свое дело сделал. У него сейчас другие задачи, — вежливо ответил мне один из замов Драничникова. — А вот это (он указал на очередь перед приемной Александра Михайловича) — ненормально. Это значит, что кто-то здесь недорабатывает». Драничников, прилетевший в Киселевск на три дня (два из которых — выходные) вел прием по личным вопросам. Отсидев в приемной четыре часа, я, наконец, тоже попала в его комфортабельный кабинет. Он был один. Никто не мешал мне вернуться в июль 89-го... Напомнила ему про встречу на площади, про его реплику о Швондере и его команде.

— А ведь эти ребята перевернули всю нашу жизнь. Ваше отношение к забастовщикам было...

— Резко отрицательным. Я всегда был против забастовок. И всегда отговаривал своих горняков от участия в них. В 89-м не удалось, в 91-м они уже не бастовали.

— А как в вашу жизнь ворвалась та первая забастовка, помните?

— У меня сейчас такая насыщенная жизнь — не до воспоминаний. И вообще, я живу будущим. Я прошлым не живу!.. Сделал дело — и забыл. Новое, новое — только так!.. Если бы я жил прошлым — мне конец.

Что мы наделали за эти годы? Пару лет ворошили прошлое: что при этом вожде делалось, что — при том, когда кто больше колбасы ел... Только сейчас что-то об этом забыли: всех уже переворошили, всю свою историю. Все свое, извините, грязное белье вытащили напоказ. Весь мир нахохотался. И мы наконец поняли: прошлым не проживешь, надо что-то делать, чтобы завтра жить.

— Вы хотите сказать, что не помните, как именно на той забастовке шахта имени Вахрушева добилась права на аренду? Ведь именно тогда прислушались к вашему требованию?

— Надо было что-то потребовать — мы и потребовали аренду. А вообще многие те требования — абсурд. Вы помните их?

— Экономическая самостоятельность предприятий...

— Абсурд!.. Хозяин есть хозяин. Какая экономическая самостоятельность ему нужна? В то время я ничего не видел, сейчас объездил полмира и вижу: есть предприятия, которые добывают уголь... Там есть хозяин. Никакие забастовщики — ни английские, ни немецкие шахтеры — не будут указывать ему, как и где добывать уголь, кому и за сколько отгружать!..

— Но не благодаря ли этим самым забастовщикам вы имеете сейчас все, что имеете, — собственную шахту, акционерную компанию, зарубежные инвестиции?..

— Почему же этого не имеют другие? Зачем они шли на забастовку? Поорать?.. Я всегда знаю, что я хочу. Шла забастовка — почему было не использовать ее, чтобы получить аренду? Шла другая — почему не выкупить шахту? Все орали — никто не выкупил. Требовали самостоятельности — почему не взяли ее? Что, они за меня работали?

Да, первичное накопление капитала лично я сделал на шахте имени Вахрушева (остальное заработал сам, официально, не воруя, поставив условие, сколько я должен получать как президент). С этого капитала я и «раскрутился». Одни пропили, прогуляли его, машины понакупали. А я в личном пользовании не имею ничего. Купил квартиру для дочери, здесь, в Киселевске, — и все!..

У меня было много проколов, многое не удавалось, я разорялся иногда до нуля. Но мозги есть, сила есть, желание есть — я шел и шел вперед...

Работать надо, просто работать! А бог всегда поможет тому, кто работает.

— Александр Михайлович, но сколько рядом с вами работает таких же, вроде как вы, инженеров, директоров шахт. Но ведь не у каждой шахты именно так счастливо сложилась судьба: аренда, выкуп, акционирование... У вас своя инвестиционная компания... Наверное, важно, с чего начать?

— Как с чего начать? Я никогда об этом не думал. Просто работал, и все. Просто исполнял свои служебные обязанности... 84-й год. Я был главным инженером шахты имени Вахрушева. В мае, когда горела вся шахта, я четко осознал, что шахте конец. Мне жалко было людей. Я, главный инженер, понимал, куда я их посылаю. Я среди ночи вздрагивал: любой звонок воспринимал как тревогу... И я поставил себе задачу: построить новую шахту!.. Здесь я проработал двадцать пять лет. Здесь деды, отцы, все родственники работали. Я в долгу перед этой шахтой!..

Получить разрешение Госплана на выделение участка под новую шахту помог Вельчицкий — он был во время пожара у нас, видел, как мы смогли организовать работу, что-то, видимо, оценил... Какой участок выбрать? Я долго выбирал, перерыл все горно-геологические карты. И нашел! Талду! Чего мне это стоило!.. Все были против. Начиная с генерального директора объединения, кончая... «зелеными»: сколько комиссий перебывало на Талде, пока мы строили первый участок!.. Я даже воду из своих очистных сооружений пил, чтобы доказать очередным проверяющим, что мы строим не только высокопроизводительное, но и экологически чистое производство!.. И при этом учился. Я объехал все угольные предприятия, которые в то время начали строиться, и перенял у них все лучшее, что там было... Через два с половиной года мы построили первый участок новой шахты.

Единственное, о чем жалею, так это о том, что год после того, как НМН запустили Талду, я ничего не делал.

— Не поняла...

— Я ходил на работу, как все нормальные люди это делают, что-то решал. Но ничего не делал для будущего. Ничего не начинал снова. Какой-то отдых себе дал. А потом понял: нельзя так делать. Если хочешь выжить — надо крутиться, крутиться!.. Самое страшное — леность ума. Нельзя давать себе пощады!..

— И вы начали строительство «семерки» — шахты №7? Одной Талдинской-Западной было мало?

— Для того, чтобы обеспечить работой всех, кто еще остался на шахте имени Вахрушева, — мало. Я дал себе слово, что трудоустроюсь всех до единого горняков. А к тому времени четко понял: вот-вот встанет вопрос о закрытии неперспективных угольных предприятий. Шахта имени Вахрушева была именно такой. И если я сейчас чуть промедлю... Мне было страшно тяжело делать этот шаг — все были против. Все до единого — мои подчиненные и мои соратники!.. Ведь все жили за счет угля. Точнее, за счет дотаций на уголь... Это страшное дело, оно так развращает!..

Вот сейчас у меня сидел парень, рассказывал: сосед — тоже горняк, на два часа в шахту сходит — и домой. А получает по миллиону. А он, чтобы этот миллион заработать (не получить, а заработать), всю смену по колено в воде... А шахта, где его сосед работает, вот-вот закроется. А пока получает дотации от государства. Но ничего не строит. Проедает — и все. Конечно, начни строить — это же проблемы возникнут, это же надо биться! А так — спокойно...

— Пока. А потом?

— А они о будущем не думают. Они прошлым живут... А мы третью шахту начинаем строить — «Уголь» — «Уголь Талды»... На «Талдинской-Западной» испытываем германское оборудование, которым будет потом оснащена «семерка». Те, кто строит сегодня «семерку», станут потом эксплуатационниками. А так как работать они будут на германском оборудовании, мы этих людей уже обучили в Германии.

И те 600 человек, которые остались сегодня на шахте имени Вахрушева, когда мы ее законсервируем, тоже не останутся без работы. У нас есть четкая программа использования объектов технологической поверхности старой шахты. Здесь мы откроем несколько производств: от цеха по производству решетчатой затяжки для шахт Кузбасса до станции техобслуживания автомобилей города... И каждое из них со временем станет самостоятельным, само себя будет кормить.

— Александр Михайлович, а как же вы смогли оставить шахту имени Вахрушева?

— Меня даже мать не поняла... Действительно, сократил бы всех, человек 200 оставил бы на шахте, получал бы дотацию — и властвовал бы. Не могу я так! Скучно мне!... И не оставил я свою шахту! Там есть директор, который решает технические задачи. А стратегию все равно определяю я.

— И какая же она, ваша стратегия?

— Создать в Кузбассе безубыточные предприятия!

Беседовала
Вера КАРЗОВА.

г. Киселевск.

(Окончание следует).

Урожай будет обязательно вывезен. Если будет заплачено за вывозку

Отработав прошлую уборочную страду в совхозе «Тараданновский» в долг и так ничего и не получив, автомобилисты колонны № 1236 в нынешнем году намерены работать только по предоплате.

Ну а поскольку с деньгами у селян плохо, то начальник автоколонны Г. В. Тимофеев склонен считать, что даже посеянный и выращенный неимоверными трудами урожай нынче вполне может остаться на полях. Насколько ему известно, не только его предприятие, но и другие — автоколонна № 1962, например, или Новокузнецкое автопредприятие — готовы выехать на село по первой команде. Но...

Опыт у них в этом деле огромный. Автоколонна № 1236 за 25 лет помощи селу образовала в Крапивинском районе хорошо оснащенную базу с полевыми ремонтными подразделениями, жильем, четкой системой управления. Ломаться этот налаженный механизм начал в 1991 году и сейчас пришел в полную негодность.

— В застойные времена финансированием занималось сельхозуправление облисполкома, — вспоминает Геннадий Васильевич. — И автоколонна зарабатывала на уборке деньги, получая 75 процентов от прибыли. Нынче руководители самостоятельных аграрных хозяйств вынуждены поодиночке решать финансовые загадки, которые им подбрасывает дружная система неплатежеспособности. Многие, как оказалось, пытаются решить эти загадки самым доступным способом: посеять поменьше, чтоб и убирать было поменьше. Каково, видя это, читать сообщения о поисках правительством денег на экспортные закупки!

А. БУГАЕЦ,
студент
Кемеровского университета.

коротко

На прошедшем областном совете директоров государственного арендного объединения ЖКХ среди других вопросов обсуждались также стратегия и тактика регионального отделения российского союза работников ЖКХ на предстоящих выборах в Госдуму, решившего выступить отдельным блоком в составе союза. Также были названы кандидаты в депутаты Госдумы — глава российского департамента ЖКХ Леонид Чернышов, председатель обкома профсоюза работников ЖКХ Виктор Семенов и начальник отдела благоустройства обладминистрации Петр Головин.

уголь

Не нужен ли кому современный проходческий агрегат?

Как известно, проходческие работы остаются самым слабым звеном в механизации добычи угля. Они тормозят и удорожают добычу.

Читатели, очевидно, помнят, как в восьмидесятые годы молодые ученые Института угля Сибирского отделения АН СССР спроектировали новый проходческий агрегат «Эланг». Он получил одобрение не только на выставках и конкурсах, но и в деле. Первый образец был испытан на шахте «Карагайлинская» в Киселевске.

Продолжив научный поиск, коллектив модернизировал и создал более мощный и соответствующий по параметрам агрегат для проведения горизонтальных и наклонных выработок сечением 11 кв.м по углям и слабым породам. На конструкцию получено более 10 авторских свидетельств на изобретения и патентная грамота США. Новосибирский завод «Элсиб» в 1993-1994 гг. изготовил экспериментальный образец. На выставке немецких фирм в Новосибирске в октябре 1994 г. конструкция «Эланг» вызвала живой интерес специалистов.

К сожалению, тяжелое финансовое положение не позволило коллективу изобретателей, работающему в настоящее время в Российском НИИ горноспасательного дела, довести свои идеи до промышленной реализации. Сил и средств хватило лишь на изготовление экспериментального образца. Остался он на заводе, вместо того чтобы работать в шахте. Денег на промышленные испытания найти не удается.

По принципу действия «Эланга» сотрудники РосНИИГД разработали малую машину для проведения поисково-спасательных выработок метровым диаметром. Такой не было ни у кого. Она нужна для проходки обводных выработок при аварийно-спасательных работах в случае завалов основных шахтных путей — как на шахте им.Шевякова или на «Центральной» на Урале. Аварии на этих шахтах показали, что проведение обводных выработок является острой проблемой, требующей решения. Средств проходки таких выработок нет, и горноспасатели вынуждены работать вручную, когда дорог каждый час.

Несмотря на все это, созданная техника остается невостребованной, затраты на ее создание (а это многие миллионы рублей) фактически не могут окупиться.

Обращаясь в газету «Кузбасс», создатели нового вида торной техники надеются, что на какой-нибудь шахте заинтересуются оригинальной машиной, бесполезно ржавеющей на заводе.

В. ГОРБУНОВ,
заслуженный деятель науки РФ, профессор, доктор технических наук.
г.Кемерово.

на житейских перекрестках

Пустые хлопоты

— Если бы не эта машина, он смог бы еще пожить, — сказала на прощание вдова инвалида Великой Отечественной войны...

Я не врач, и не мне судить, сколько еще было отмерено прожить на этом свете Ивану Романовичу Акулову. Но болезнь у него была серьезная — рак. А в Томске, где он лежал в онкологическом отделении, около сердца врачи обнаружили осколок — «подарок» войны, который, не ведая, носил фронтовик все эти годы. С января вернувшийся из больницы Иван Романович самостоятельно с постели уже не поднимался, а 14 мая умер.

— Умирал он при памяти, даже свой последний час предсказал, — ведет горестный рассказ Мария Евдокимовна, вдова ветерана. И как он меня просил перед смертью: «Маша, напиши, обязательно напиши в газету, как несправедливо отнеслись ко мне. Обещай, что сделаешь...» Написать-то я не напишу, а вот рассказать — расскажу, раз на то есть воля покойного...

Прожили мы, почитай, как все: и лиха на нашу долю хватило, и радости бывали. Свою мать Иван схоронил, когда ему семнадцать было. Всю войну прошел. А после победы на одном предприятии — лесокомбинате — 38 лет отработал. Мою маму за горсть риса, что для нас, голодных, взяла, силой от детей оторвали. Срок, что ей дали, она отсидела полностью.

И была у нас с мужем мечта: машину купить. Ваня ее очень хотел. Нам бы сколько послужила, а там и сыну отдали бы.

Сначала, когда еще на предприятиях очереди на приобретение машин существовали, Иван там был записан. Потом очереди ликвидировали, автомобили в свободной продаже появились. Но у нас не оказалось денег, потому не поспешили с покупкой. А когда появилась возможность, заново пришлось записываться на очередь. Прежнюю очередность за Ваней не оставили. Писал он в обком партии, депутату Верховного Совета СССР Н. Башеву — безрезультатно. На все Ванины письма наш райисполком давал ответы, что у нас имеются мотоцикл и машина «Жигули». А о том, что машину выделили мне за молоко — была такая форма поощрения сдатчиков молока и мяса, — умалчивали. Да и отдали мы ее другому сыну.

А тут узнали, что инвалиды Великой Отечественной войны к 50-летию Победы имеют право на бесплатное получение машины. Ваня обрадовался: уж коли положено, коли государство обещает, значит, будет у нас автомобиль. Хотя сомнение грызло: если уж за собственные деньги не дали, где уж за бесплатно?.. Кто мы — без связей, без блата... Так и вышло...

Медицинскую комиссию Ваня прошел 18 июля 1994 года, а 19 июля машину вырешили, 20-го он пошел в отдел соцобеспечения, где ему и пообещали: в августе кататься будете. Но минул август — ничего нет. Он снова туда, ему говорят: ждите вызова. А тут болезнь свалила, не до хождений. Уже когда привезли Ваню домой из больницы, я по его просьбе ходить по инстанциям начала. Приду, расскажу ему, где и что ответили, успокою и снова иду. А он все ждал, все верил, что сможет хотя бы потихоньку по своей улице проехать.

12 апреля 1995 года я отправилась в Кемерово, в областной отдел социальной защиты. До этого была у заведующей районным отделом Пермяковой, узнала, что получение машины откладывается где-то на второе полугодие. В общем, чем больше ждали, тем меньше надежды оставалось... И силы у Вани убывали. Видно, чувствовал он это, писать стал в областной отдел социальной защиты, Законодательное собрание. Какие письма видела (взяла грех на душу), те я прятала, а говорила, что отправила. Но, наверное, не все через мои руки прошли, вот за них-то и накричали на меня в Кемерове: мол, мешает работать этот Акулов, надоел со своими жалобами... Прости их, Господи, может, не знали, что оскорбляют больного...

Но к Ю. А. Гладкову я все же попала, хотя и после долгого ожидания. Он попросил своего заместителя Подвигина принести документы, посмотрел их, меня успокоил, сказал, мол, Акулов уже пять лет должен ездить на машине, и заверил, что при первой возможности она будет выделена. Домой после этого я летела как на крыльях. Приехала, мужу рассказала все, убедила его в положительном результате. Стали ждать...

— Недели через две — как раз 27 апреля — приходит из районного отдела соцзащиты бумага, где сказано, что следует явиться к бухгалтеру-ревизору Шуриковой в кабинет № 7 и при себе иметь техпаспорт на уже имеющееся транспортное средство, удостоверение на право вождения. Но в пятницу, 28-го, я была занята и пошла в отдел соцзащиты только после праздника, 3 мая. Ваня приободрился, думал, сбылась мечта, будет у него машина к Дню Победы. Плакать перестал... Да только рано радовались: вызвали, оказывается, потому, что дело какое-то завели и в нем документов не хватает. В общем, я толком и не поняла, что за дело, для чего. Мне его и не показали. Зато я увидела заявление, написанное как будто моим мужем с просьбой о выплате компенсации на транспортные расходы. Но он не мог написать: не ходил он уже в то время. А когда я сумела выхватить то заявление, Шурикова сказала, что его написал наш сын. И только когда я подняла шум, призналась, что писала она сама.

В общем, пришла я домой в слезах. Ваня расстроился, давление у него поднялось. Но надежда все еще теплилась. Гладков обещал машину. Тем и жил, пока не увидел по телевизору передачу, где в честь 50-летия Победы ветеранам вручали машины. Ветерана Акулова в том числе не было...

Так давление в норму и не вошло. Расстраивался, плакал он в те дни особенно, когда услышал отзвуки салюта у обелиска в центре поселка 9 Мая. А через 5 дней умер. Умер с обидой, многого не понимая. Например, почему кое-кто из тех, кого он знал, получили эти злополучные машины, хотя на очередь встали позже. Все спрашивал, почему так несправедливо обошлись с ним, а я ничего не могла ему ответить и только плакала вместе с ним...

Хлопоты о машине, считает Мария Евдокимовна, сократили дни, а может, и месяцы жизни ее мужу. И я допускаю, что в этом она права. Только стоит ли вещь, даже если она столь долгожданная, того, чтобы чаша весов качнулась в ее сторону? Впрочем, у этой истории, кроме нравственной, есть и правовая сторона. Были ли нарушены права инвалида войны на бесплатное приобретение автомобиля? Ответить на этот вопрос я попросила заведующую районным отделом социальной защиты Н. А. Пермякову:

— Машину очень активно добивалась жена Ивана Романовича. Зная, что муж неизлечимо болен, она хотела успеть получить ее: не секрет, что после смерти владельца транспорт остается в собственности семьи. Я или кто другой из отдела препятствий не чинили. Да и не могли этого делать, так как все документы находятся в областном отделе социальной защиты, там же происходит и распределение поступающего транспорта.

Право на первичное получение автомобиля наступает с момента медицинского освидетельствования. Разумеется, при отсутствии каких-либо противопоказаний. В данном случае И. Р. Акулов был поставлен на очередь 19 июля 1994 года на основании поступившей в областной отдел справки медкомиссии.

Без очереди ни один инвалид войны в районе машину не получил. Председатель районного совета ветеранов войны и труда И. Орловский, которого имеет в виду М. Акулова, говоря, что он прошел комиссию позже ее мужа, получил автомашину через областной совет ветеранов, к чему мы никакого отношения не имеем. 3 мая с. г. была выделена автомашина инвалиду В. Чиркову, который прошел комиссию 27 июня 1994 года. Следующим был бы И. Акулов...

«Инцидент» с бухгалтером-ревизором Шуриковой не содержит фактов нарушения с ее стороны. Компенсация, на получение которой было написано заявление, начисляется на основании решения областного отдела социальной защиты владельцу личного транспорта с момента постановки его на очередь вплоть до получения бесплатного автомобиля. В данном случае такое начисление было сделано за период с июля прошлого года по январь нынешнего на основании поступившего к нам решения, что мы и пытались объяснить М. Акуловой. А заявление, по сути, формальность...

Лариса ЕГОРОВА,
корр. «Кузбасса».
р. п. Яя.

Не верьте словам ни своим, ни чужим, верьте ... своим, и чужим

Футбол

«Заря» атакует. Фото В.Васильева.

резервы

«Заря» — на высоте

Победой кемеровской «Зари» завершился первый этап второго чемпионата России по футболу под эгидой Детской футбольной лиги. Кемеровские ребята выиграли все девять матчей. 41 мяч забили и только четыре пропустили. Эта команда во всех линиях ровная. Игроки физически крепкие. Особенно это преимущество сказалось на финише турнира, когда многие юные футболисты, не выдержав физических нагрузок, явно сбавили в игре.

Однако тренеру «Зари» Вадиму Лысенко рано успокаиваться. Во втором туре, который пройдет с 3-го по 14 августа в Горно-Алтайске, команды «Лянторца» из Лянтора (Ханты-Мансийск) и местная «Карат» могут побороться с лидером. В первом туре «Заря» с трудом одолела техничную, быструю команду «Лянторца» — 1:0. Лянторцы тогда не забили пенальти. Перед последним матчем эта команда имела шансы занять второе место в турнире. Ей достаточно было сыграть вничью с аутсайдером — междуреченским «Ровесником». Но последние преподнесли сюрприз, проигрывая 0:2, они выиграли победу — 3:2. В итоге второе место досталось техничным футболистам из Горно-Алтайска.

Молодые футболисты Киселевска, успешно начавшие турнир с четырех побед, после поражения от «Зари» (0:6) так и не смогли прийти в себя и проиграли все остальные матчи. Красноярские футболисты, выиграв решающую встречу у команды Киселевска (2:0), в турнирной таблице расположились на четвертом месте, вслед за «Лянторцем». Далее идут команды Киселевска, Черемхова, Междуреченска, Покосного, Кызыла.

Лучшими игроками турнира признаны: вратари В.Казанцев (Бийск), Р.Тухватулин (Междуреченск), В.Пезакинский (Лянтор), защитники А. Зонов (Лянтор), А.Шелягин (Кемерово), И.Беляков (Горно-Алтайск), полузащитники М. Татарников (Черемхово), А. Кузмкин (Кемерово), нападающие А.Зайцев (Кемерово), М.Власов (Красноярск), Д. Яковлев (Междуреченск). Самым выдержанным тренером признан наставник «Карата» Олег Архангеев. Этот тренер приз получил не случайно: много его коллегам как раз недоставало корректности. Даже В. Лысенко едва не был удален со стадиона за некорректное поведение.

Гости отметили хорошую организацию соревнований. Все участники были обеспечены жильем, питанием в профилакториях. Проблему с транспортом помогла решить Киселевская автобаза.

В первом чемпионате Детской футбольной лиги в 1994 году приняли участие 94 команды. Во втором чемпионате выступили 104 команды, поделенные на высшую и первую лиги (игроки 1982-1983 гг.р.). В следующем сезоне 1996 года в чемпионате лиги вместе с футболистами 1982-1983 гг.р. участие примут игроки 1984-1985 гг.р. Команды, занявшие первые места в зонах, получат право играть в высшей лиге. Команды, занявшие два последних места, покидают лигу. Интересно, что Детская футбольная лига издает первый в России детский футбольный журнал тиражом в 10 тысяч экземпляров. Президентом лиги является Виктор Горлов из газеты «Комсомольская правда».

Вполне возможно, что Киселевск станет одним из центров детского футбола России. В городе есть два хороших футбольных клуба. Не случайно, с 10-го по 17 июля Киселевск принимает финалистов всероссийских соревнований клуба «Кожаный мяч». После распада команды мастеров городской комитет по физкультуре и спорту совместно с футбольным клубом «Шахтер» решил развивать детский футбол. Нашлись тренеры-энтузиасты, которые уже полгода занимаются с мальчишками. Но пока материальной помощи от администрации города они не получили никакой.

Владимир ВАСИЛЬЕВ,
корр «Кузбасса»
г.Киселевск.

подводное плавание

Кемеровчанка готовится к чемпионату мира

В г. Пикалево (Ленинградская область) прошли юношеское первенство России и чемпионат страны среди взрослых по подводному плаванию. Кемеровчанка Наталья Раева обновила пять рекордов Кузбасса и на первенстве заняла четыре вторых места и одно третье.

На взрослом чемпионате эта «подводница» дважды финишировала второй. Кемеровчанка Мария Давыдова в соревнованиях среди девушек установила два областных рекорда. Еще один рекорд Кузбасса был побит кемеровчанками в эстафете 4х100 метров (Н. Раева, М. Давыдова, Н. Самойлова, М. Байдина). Девушки заняли здесь четвертое место.

Спонсорами поездки выступили Кемеровское ГУНО и обком оборонного спортивно-технического общества. Теперь Н. Раева готовится к чемпионату мира среди девушек, который пройдет в Братиславе.

Соб. инф.

вторая лига

Все плотнее ряды лидеров

Тур, пропущенный новокузнечанами в минувшую субботу, не позволил «Металлургу-Запсибу» удержаться на первой ступеньке. Вновь на эту позицию вырвались динамовцы Омска, в очередной раз удачно сыгравшие на своем поле. Впрочем, плотность в лидирующей группе достаточно велика, поэтому явного отрыва не наблюдается. Бросаются в глаза неудачи «Томи», еще недавно уверенно возглавлявшей таблицу, и, напротив, мощь набирающих силу динамовцев Якутска. Все это, безусловно, придает турниру интригу.

Завтра — очередной тур. Все наши команды проводят матчи на выезде. В Ангарске и Улан-Удэ играют «Междуреченск» и «Мотор», «Металлург-Запсиб» встречается в Хабаровске со СКА. «Сахалин» принимает футболистов «Кузбасса».

Положение на 8 июля:

	И	В	Н	П	М	О
«Динамо» (Ом)	14	8	2	4	22-11	26
«Иртыш»	13	8	1	5	24-12	25
«Динамо» (Бр)	13	7	4	2	17-9	25
«Динамо» (Я)	13	7	4	2	20-19	25
«Металлург-Запсиб»	13	7	3	3	29-13	24
«Металлург» (Кр)	13	7	3	3	17-9	24
«Амур»	13	7	2	4	24-10	23
«Томь»	14	6	4	4	23-8	22
«Сахалин»	14	6	4	4	17-15	22
«Мотор»	13	5	4	4	11-15	19
«Торпедо»	13	5	2	6	18-17	17
«Кузбасс»	13	5	2	6	12-12	17
СКА (Хб)	14	5	2	7	14-18	17
«Виктория»	13	4	3	6	21-16	15
«Селенга»	13	4	2	7	8-24	14
«Ангара»	13	3	1	9	17-33	10
«Междуреченск»	13	1	2	10	5-39	5
«Самотлор XXI»	13	1	1	11	1-30	4

О. МИТИЧ.

наша реклама

Спорткомбинат «Шахтер» предлагает:
жилые номера гостиницы, помещения под офисы и склады.
К услугам посетителей — сауна, тренажерный зал.
Обращаться:
г. Кемерово, ул. Рутгерса, 32.
Тел.: 4-23-95, 4-33-71.

Первая лига: тур за туром

Положение на 8 июля:

	И	В	Н	П	М	О
«Балтика»	19	15	2	2	38-11	47
«Луч»	19	12	2	5	26-20	38
«Зенит»	19	12	1	6	33-19	37
«Лада»	19	11	3	5	28-15	36
«Факел»	19	10	1	8	25-19	31
«Шинник»	19	10	1	8	25-23	31
«Сокол»	19	9	3	7	32-21	30
«Динамо»	19	9	2	8	25-18	29
«Локомотив»	19	9	2	8	25-29	29
«Нефтехимик»	19	9	1	9	26-24	28
«Звезда»	19	9	1	9	28-29	28
«Дружба»	19	8	4	7	28-27	28
«Уралан»	19	7	6	5	24-23	27
«Торпедо» (Ар)	19	8	2	9	23-27	26
«Колос»	19	7	4	8	22-19	25
«Заря»	19	7	2	10	28-25	23
«Чкаловец»	19	6	3	11	24-32	21
«Сатурн-1991»	19	6	3	11	19-31	21
«Океан»	19	6	2	11	18-28	20
«Торпедо» (Вж)	19	4	4	11	19-35	16
«Иртыш»	20	4	4	12	13-35	16
«Асмарал»	20	4	3	13	16-35	15

Вчера «Заря» принимала дома одного из лидеров — владивостокский «Луч».

К.ДИМОВ.

калейдоскоп

Туринский «Ювентус» по-прежнему возглавляет список 100 лучших футбольных клубов мира, следом идет другая итальянская команда — «Парма», на третьей позиции — французский «Пари Сен-Жермен». Это следует из обнародованного штаб-квартирой Международной федерации футбольной истории и статистики, расположенной в немецком Висбадене, очередного рейтинг-листа.

Первая десятка выглядит так: 1. «Ювентус» (Турин, Италия) - 380 пунктов. 2. «Парма» (Италия) — 352,5. 3. «Пари Сен-Жермен» (Париж, Франция) — 347,4. «Гремио» (Порту-Алегре, Бразилия) — 295,5. «Аякс» (Амстердам, Нидерланды) — 283,5. 6. «Милан» (Италия) — 277,5. 7. «Лацио» (Рим, Италия) — 270. 8 «Сан-Паулу» (Бразилия) — 254,5. 9. «Манчестер Юнайтед» (Англия) — 234. 10 «Депортиво» (Ла-Корунья, Испания) — 234.

"Спортпрогноз"

Результаты 27-го тиража (30 июня — 2 июля)

1-1, 2-1, 3-1, 4-1, 5-1, 6-1, 7-1, 8-1, 9-2, 10-2, 11-х, 12-х, 13-1.

☆ ☆ ☆

Итоги 27-го тиража /30 июня - 2 июля/

Допущено: 218720 вариантов. 13 исходов - 8 - по 884000 руб.,12 исходов - 90 - по 29600 руб.,11 исходов - 992 - по 8000 руб.

Выплата выигрышей с 22 июля по 22 августа 1995 г.

☆ ☆ ☆

Программа 32-го тиража /4-6 августа/

ЧЕМПИОНАТ РОССИИ ПО ФУТБОЛУ. ПЕРВАЯ ЛИГА. ПРОГНОЗ

4 августа /пятница/

	1	X	2
1. «Чкаловец» - «Рефтехимик»	50	30	20
2. «Зенит» - «Сокол»	60	20	20
3. «Динамо» - «Локомотив»	50	30	20
4. «Уралан» - «Звезда»	20	60	20
5. «Заря» - «Торпедо» /Ар/	20	60	20

Спецвыпуск подготовил О.Курочкин.

СПОРТАРЕНА

Специальный выпуск комитета по физической культуре и спорту администрации области и газеты «Кузбасс»

Покорение (воспитанница областной СДЮШОР по тяжелой атлетике Елена Трубникова).
Фото Александра Блотницкого.

в номер

Волейбол

Второе поражение подряд терпит сборная России по волейболу на заключительном этапе розыгрыша Мировой лиги.

И во втором своем матче на заключительном этапе розыгрыша Мировой лиги по волейболу сборная России проиграла, на сей раз команде Бразилии в четырех партиях - 1 3 В двух других матчах турнира, который проходит в бразильском городе Белу-Оризонте, волейболисты Италии выиграли вторую встречу кряду у сборной Кубы /3:0/, а команда Болгарии с тем же счетом победила спортсменов Кореи

Футбол

Крупным поражением сборной Венесуэлы от команды Уругвая - 1:4 /0:2/ — ознаменовалось в среду начало розыгрыша Кубка Америки важнейшего футбольного форума Западного полушария. Голы забили: Фонсека /14-я минута/, Отеро /26-я/, Франческоли /75-я, с пенальти/. Пойет /86 я/ у Уругвая. Дольгетта /53-я/ - у Венесуэлы На игре в уругвайской столице Монтевидео присутствовало 35 тысяч зрителей.

Теннис

На 500 долларов уменьшится гонорар, который получит за выступление в Уимблдонском турнире хорватский теннисист Горан Иванишевич. На такую сумму он был оштрафован после матча с Евгением Кафельниковым за то, что во втором сете при розыгрыше тай-брейка огорченный неудачно отбитым мячом в сердцах сломал свою ракетку. Взяв другую, Иванишевич сумел довести партию до победы.

☆ ☆ ☆

Штеффи Граф из Германии и испанская теннисистка Аранта Санчес-Викарио проведут решающий матч Уимблдона-95 в женском одиночном разряде. В полуфинальных встречах испанка победила свою соотечественницу, прошлогоднюю чемпионку Кончиту Мартинес - 6:3, 6:7, 6:1, а Граф также в упорной борьбе переиграла Яну Новотну /Чехия/ - 5:7, 6:4, 6:2.

Санчес-Викарио впервые выступит в Уимблдонском финале, а Граф уже пять раз становилась здесь сильнейшей.

Успешно выступает в юниорском турнире Уимблдона 14-летняя москвичка Анна Куникова. Победив очередную соперницу из Южной Кореи - 6:3, 1:6, 6:4, она вышла в полуфинал.

теннис

Победа, как и год назад

Более 150 теннисистов из 14 городов СНГ приехали в Новосибирск для участия в международном турнире «Академтур-95».

В группе-сетке для девочек 1983 года рождения и моложе стартовали 32 участницы. В их числе и прошлогодняя победительница этого турнира кемеровчанка Ирина Смирнова.

На пути к финалу Ира уверенно переиграла соперниц из Омска, Новосибирска, Москвы и Красноярска. В финал вышла также «посеянная» на этом турнире под первым номером Оля Николаева из Алма-Аты. Год назад Ирина уже встречалась с ней в Красноярске и одержала победу.

Финал в Новосибирске проходил на грунте, но тем не менее Ира уверенно переиграла свою соперницу в двух сетах — 6:2, 6:1.

Сейчас И. Смирнова занимает пятую позицию в рейтинге теннисной классификации «ТАИС-спорт» по СНГ. Впереди у нее участие в двух турнирах сильнейших теннисистов России, которые пройдут в июле-августе в Москве.

С. АЛЕКСАНДРОВ.
г.Новосибирск.

велоспорт

В Кемерове прошли областные соревнования по велоспорту, посвященные памяти мастера спорта Александра Тарапова. В состязаниях участвовали гонщики областного центра, Белова, Юрги, Новокузнецка.

Победителем среди юношей стал Евгений Антонов из Белова. Спонсорами соревнований выступили фирмы «Тор», «Тисульэлеб», «Ван», а организовали старты облсовет ФСО «Россия», тор- и облспорткомитет.

Соб. инф.

спартакиада энергетиков

Теперь это стало историей

Торжественное открытие 17-й спартакиады энергетиков Кузбасса напоминало открытие соревнований солидного ранга. На площади выстраиваются 19 команд в разноцветных костюмах. Торжественный парад на стадионе. В воздух взлетают ракеты, взмывают детские шары — голубые, фиолетовые, красные. Звучат песни. По стадиону проносят горящий факел, от которого зажигают огонь в честь открытия спартакиады. Выступают детские ансамбли.

В 11 часов начались соревнования, в которых участвовало свыше трехсот человек. Спартакиада проходила в выходные дни, поэтому было много зрителей. Четко и слаженно работали судейская коллегия и организационный комитет. Достаточно сказать, что отпечатанные протоколы результатов соревнований я получил уже на параде закрытия спартакиады. Результаты тут же по радио доводились до сведения зрителей. Утром, в обед и вечером спортсменов на автобусах отвозили в столовую Беловской ГРЭС. Не было проблем с бытом.

А на спортивных площадках кипела борьба нешуточная. У городошников фаворитом была команда управления тепловых сетей во главе с Валерием Гончаровым. Сильнейший городошник Кузбасса, мастер спорта Александр Бурцакиий, был на спартакиаде в качестве судьи. Но в игре с командой Северных электрических сетей фавориты в упорной борьбе уступили. Шахматисты разыграли турнир с укороченным временем контроля. Победила команда управления тепловых сетей. У волейболистов сильнейшей стала команда Южно-Кузбасской ГРЭС. Хотя соревнования футболистов проходили вне зачета, борьба была упорнейшая. По настольному теннису первыми были спортсмены Беловской ГРЭС. В легкой атлетике тоже лучший результат у команды Беловской ГРЭС. По легкоатлетическому троеборью руководящих работников лучшей оказалась команда Центральных электрических сетей.

В общекомандном зачете первое место у команды Беловской ГРЭС. Вторыми были спортсмены Южно-Кузбасской ГРЭС. Замкнула тройку призеров команда Томусинской ГРЭС.

Традиционная спартакиада энергетиков оставила очень хорошее впечатление. Только, на мой взгляд, отбор должен быть более жестким. Для участия в финальных соревнованиях спартакиады достаточно четырех городошных команд. Сейчас их шесть. Количество шахматных дружин в финале тоже надо бы значительно уменьшить.

М. НАРОДНИЦКИЙ.
пос Инской

атлетизм

Кузбассовцы — вне конкуренции

Федерация атлетизма России провела всероссийский турнир мастеров, состоявшийся в Гурьевске. Подобный турнир здесь проводится второй раз. В этом году в соревнованиях приняло участие 88 спортсменов, из них 69 мужчин, 19 женщин. Участвовало восемь мастеров спорта международного класса, 21 мастер спорта, 39 кандидатов в мастера спорта. На турнире были представлены Ханты-Мансийск, Красноярск, Чита, Иркутск, Барнаул, Саянск, Новосибирск, а также Белово, Гурьевск, Ленинск-Кузнецкий, Междуреченск, Новокузнецк, Кемерово, Полысаево, Тяжинский, Мыски.

Победителями в своих весовых категориях среди женщин стали Наталья Щербакова (Ленинск-Кузнецкий), Ирина Татарова (Гурьевск), Татьяна Носкова (Новокузнецк), Наталья Язева (Ленинск-Кузнецкий), Рано Минбаева (Ленинск-Кузнецкий), Татьяна Пузанова (Новокузнецк), Ольга Лоханова (Кемерово), Елена Курбакова (Ленинск-Кузнецкий).

Среди мужчин первенствовали Юрий Шатаков (Ленинск-Кузнецкий), Андрей Седов (Полысаево), Вахид Набиев (Гурьевск), Евгений Дедков (Полысаево), Вадим Глубокий (Красноярск), Игорь Тополев (Чита), Алексей Бессонов (Новокузнецк), Сергей Павлович (Новокузнецк), Олег Бокарев (Гурьевск), Олег Гагин (Кемерово), Евгений Тимофеев (Мыски).

Л. ЖДАНОВ,
председатель горспорткомитета.
Фото Александра Блотинского.
г. Гурьевск.

хронометр

Не только рекорд...

50,11 секунды — такое время показал на дистанции 400 метров с барьерами на чемпионате России по легкой атлетике в Москве новокузнечанин Андрей Боровиков, где он завоевал бронзовую медаль.

Теперь это рекорд Кузбасса и десятый результат этого года в мире у спортсменов данной специализации.

Верен себе

Заслуженный мастер спорта СССР по марафонскому бегу кемеровчанин Яков Толстиков остался верен себе. В Прокопьевске, где был проведен двадцатикилометровый пробег, он с большим отрывом от второго соперника закончил эту дистанцию и завоевал главный приз.

У женщин на этом отрезке лучшее время дня показала ленинскКузнечанка М. Тони.

Кроме основного забега, бегуны участвовали в старте на дистанции вдвое короче. Здесь не нашлось равных представителю областного центра С. Литвишко.

На старте — школьники

Отборочными на финал первенства России среди школьников стали соревнования легкоатлетов-школьников в Новокузнецке. В этот город приехали спортсмены Белова, Кемерова, Анжеро-Судженска, Прокопьевска, Киселевска.

В течение двух дней юные легкоатлеты вели борьбу на дорожке и секторах стадиона «Металлург».

Среди победителей следует отметить кемеровчан Ю. Девайкина, Ж. Шаркова, В. Осипкина, киселевчан Н. Поморееву, Т. Никитину, Ж. Жидеву, новокузнечан Л. Сергееву, С. Цыганка, А. Лукина, а также К. Нохрина из Прокопьевска и Е. Белмову из Белова.

В. РАДОСТЕВ.

спорт для всех

Давайте создавать базу

Начиная с послевоенных лет спортсмены Кузбасса добиваются высоких результатов на соревнованиях различного уровня — Впервые широко спортивный Кузбасс узнали в 50-е годы. Тогда на мировых чемпионатах стали известны фамилии лыжника Козлова и борца Владимира Маневича. Затем спортивную славу Кузбасса гордо несли штангисты Рудольф Плюкфельдер, Алексей Вахонин, Александр Воронин, Виктор Солодов, легкоатлеты Анатолий Верзин, Яков Толстиков, Вячеслав Иваненко, гимнастка Мария Филатова, Алексей Тихоньких, борец Валентин Олейник, боксер Юрий Арбачаков, конькобежка Наталья Шиве, двоеборец Николай Наговицын, стрелок Александр Куделин, горнолыжник Владимир Макеев, шахматист Евгений Питусов.

Спортсмены Кемеровской области успешно выступали и теперь продолжают выступать в таких видах спорта, как тяжелая и легкая атлетика, спортивная и художественная гимнастика, пулевая стрельба, шахматы, пауэрлифтинг. И вроде нет в области по большому счету современных спортивных баз (за небольшим исключением, для подготовки спортсменов высокого уровня), но были и есть в Кузбассе целеустремленные, всегда ищущие все новое, фанатично преданные спорту люди. Это тренеры — самое главное звено в воспитании спортсменов мирового класса. Тренерами не назначают, ими становятся по призванию. У всех у нас на слуху (в имею в виду спортивных работников, да и не только их) фамилии Покуконько, Маметьева, Боровикова, Рейнбольда, Фомина, Подоплелова, Айларова, Завгинцевой, Андреева и многих других.

За последние пять лет в Кемеровской области подготовлено мастеров спорта международного класса 36, мастеров спорта 343. Для подготовки спортсменов высокого класса в области открыты и успешно работают две школы высшего спортивного мастерства (Кемерово и Новокузнецк), училище олимпийского резерва в Ленинске-Кузнецком, 17 СДЮШОР, 22 ДЮСШ.

В настоящее время наиболее перспективные спортсмены, способные показывать результаты мирового уровня, материально и технически обеспечены на должном уровне. С большинством из них (а это 70 спортсменов-инструкторов) заключены контракты, т. е. они получили статус профессионалов.

Подготовить выдающегося спортсмена, тем более чемпиона — задача очень сложная. На это уходят, как показывает практика, 12-17 лет.

Если раньше спортом высших достижений занимались все — и государственные органы, и профсоюз, и коллективы физкультуры, то в настоящее время картина резко изменилась. Груз подготовки спортсменов высокого класса сейчас в основном лежит на областном комитете по физической культуре и спорту. Значительно сократилось выделение денежных средств. Раньше «львиная доля» денег выделялась профсоюзами, теперь же они почти полностью отказались финансировать эту важную отрасль.

В Кузбассе построено много спортивных сооружений, но многие из них не отвечают требованиям современной подготовки и спортсменов мирового уровня. И как пример — центральный стадион «Химик», где много лет не проводятся соревнования по легкой атлетике, конькобежному спорту. Идет борьба за выживание спортсменов из легкоатлетического манежа.

Есть, правда, и хорошее исключение. Это гимнастический манеж в Ленинске-Кузнецком, зал тяжелой атлетики в Мыске, спортивные комплексы в Новокузнецке, легкоатлетический манеж в Кемерове. Прекрасный спорткомплекс в Анжеро-Судженске.

Однако многие спортивные залы, где готовятся спортсмены высокого класса, в основном приспособлены для того или иного вида спорта. Спортсмены занимаются в подтрибунных и полуподвальных помещениях. Это и зал тяжелой атлетики в Кемерове, и стрелковый тир в Юрге, и другие. А ведь здесь готовятся чемпионы и призеры России, Европы, мира.

Слишком изменилась жизнь. Спорт прежде занимал одно из первых мест. Теперь он отнесен доступностью развлечений на любой вкус. К чему мытарить себя на беговой дорожке, на помосте, если в твоем распоряжении видео, компьютерные игры, баночное пиво. И вот приходят дети в спортзал и видят наши запущенные спортивные залы. К примеру, зал тяжелой атлетики в Гурьевске. В городе живет и тренируется чемпион мира и Европы Николай Кочуелов, но в каких условиях? Тренеры бьются и ниоткуда не находят поддержки ни у главы города, ни у его заместителей.

Значительно сократилось число занимающихся в спортивных секциях и в группах спортивных школ. А ведь на практике доказано, что для подготовки одного мастера спорта нужно просмотреть не одну сотню детей и подростков. Многие молодые способные тренеры из-за низкой зарплаты ушли в другие сферы.

Недостаточное финансирование не позволяет в настоящее время организовывать учебно-тренировочные сборы и отправлять на различные соревнования и турниры спортсменов. Тот, кто показал высокий результат, получает почти все необходимое. А как работать с резервом? Когда-то давно придуманный лозунг «От массовости к мастерству» успешно это доказывал.

Хотелось бы сделать упрек в адрес народного образования. Вместо хорошо зарекомендовавших себя ДЮСШ, которые имелись при каждом отделе образования, теперь появились ДЮКФП. Создание этих клубов резко снизило требовательность к тренерам. Сейчас в группах ДЮКФП попросту занимаются подвижными играми вместо роста спортивного мастерства.

Не секрет, что за последние годы встретить полностью здорового человека становится проблемой. Спорту же высоких достижений нужны почти абсолютно здоровые юноши и девушки, способные при правильной подготовке выдерживать большие физические нагрузки. И здесь нужна помощь врачей-специалистов, а у нас в области их можно пересчитать по пальцам, не говоря о тех, кто способен работать в команде. Таким образом, для подготовки спортсменов международного класса необходимо создавать современную спортивную базу с кабинетами восстановления и реабилитации, иметь достаточное финансирование для подготовки не только ведущих спортсменов и нескольких составов резерва, решить кадровые вопросы, обратив особое внимание на работу тренеров с детьми самого раннего возраста. И плюс к этому обратить пристальное внимание на состояние физкультуры и спорта в каждом городе и районе, каждом населенном пункте области.

В. СУНАЙКИН,
директор СДЮШОР по тяжелой атлетике.

легкая атлетика

Кто в Венгрию, кто — в Англию

Выступая во Владимире на первенстве России среди юниоров, очередного успеха добился Андрей Кислых. Он стал победителем в беге на 110 метров с барьерами, установив при этом рекорд Кузбасса — 13,81 секунды. Второе место с результатом 14,57 секунды занял Вячеслав Шапорта.

Здесь же отличилась Елизавета Шалытина, ставшая не только победительницей в семиборье, но и выполнившая норматив мастера спорта.

А в Дзержинске состязались юноши и девушки. Светлана Ротова преодолела 100 метров с барьерами за 14,76 секунды и в итоге заняла второе место. Также второй, но в прыжках в высоту с результатом 175 сантиметров, стала Юлия Волкова. Призерами в многоборье стали Анастасия Закерничная (второе место) и Елена Прохорова (третье).

По результатам соревнований А. Кислых и В. Шапорта поедут на международные соревнования в Италию, после чего А. Кислых и Е. Шалытина в составе сборной России отправятся на первенство Европы в Венгрию. А С. Ротова выступит на европейских олимпийских юношеских днях, которые состоятся в Англии.

Все названные спортсмены — воспитанники областной СДЮШОР (директор Г. Ермишин).

К. ДИМОВ.

галерея спортивной славы

Вперед, к олимпийской медали

Молодец, Лена!

Январь, 1991 год. Сочи. В этом городе проходили старты Спартакиады народов России по спортивной ходьбе. На эти престижные соревнования приехали и новокузнечане: Игорь Третьяков, Андрей Левченко, Лена Шавалиева, Олег Горбунов — все воспитанники тренера Анатолия Николаевича Каракулова. Конечно, из этой пятерки тренер больше надежды возлагал на Шавалиеву. Несмотря на то, что для легкоатлетов это время является подготовительным, Лена уже успела выступить в нескольких соревнованиях. Результаты радовали. Поэтому на этот старт тренер перед своей воспитанницей поставил одну задачу — выполнить норматив мастера спорта международного класса.

— Для меня, как тренера, это спортивное звание было своеобразным спортивным олимпом, — говорит А. Н. Каракулов. — Я хотел и очень верил, что кто-то из моих воспитанников обязательно выполнит этот норматив.

Шавалиева стартовала на десятикилометровой дистанции. Вместе с ней участвовали экс-чемпионка мира И. Страхова, обладательница Кубка мира О. Криштоп и еще девять мастеров спорта международного класса — членов сборной команды республики.

На трассе Лена всю дистанцию держалась в этой лидирующей группе. Порой предпринимала молниеносное решение — уйти в отрыв. Но из этого ничего не вышло. Борьба была изнурительной. «Рваный» темп способны выдержать только хорошо подготовленные спортсмены. Скорость ходьбы лидирующей группы была очень высокой. А Анатолий Николаевич, который следил за графиком прохождения дистанции, все время повторял:

— Лена! Идешь в «плюсе». Надо потерпеть.

А это означало, что выполнение норматива мастера спорта международного класса было реальным.

...Первой закончила дистанцию Ирина Страхова из Новосибирска. А в нескольких метрах от лидера в плотной группе, шестой, финишировала Елена Шавалиева. Каракулов остановил секундомер. Время, которое показывал хронометр, было чуть лучше планируемого.

Повороты судьбы

Первый крупный успех. Но если вспомнить спортивную судьбу А. Н. Каракулова, его успехи и неудачи, то выступление Лены можно все-таки расценить как закономерный результат спортивной деятельности наставника. Тренерский путь для него оказался сложным, с крутыми подъемами (в прямом смысле слова). Ведь в прошлом он сам лыжник. Затем один из ведущих тренеров Кузбасса по этому виду спорта.

Следует сказать, что в 70-е годы, когда еще не было в Новокузнецком пединституте факультета физического воспитания, лыжники НГПИ были ведущими в городе. А лидером был студент индустриально-педагогического факультета Анатолий Каракулов. Но уже в это время Анатолий не только сам выступал на лыжне, но и пробовал свои силы на тренерском поприще. Причем тренерскую деятельность он рассматривал прежде всего с позиции... материальной помощи семье. Ведь студенческой стипендии явно не хватало. И тренерская зарплата была приличной добавкой в бюджет семьи.

После окончания института встал вопрос: куда идти работать? «Свободный» диплом. Наступило время, когда нужно было отдавать долг государству — устраиваться на работу в школу. Но в жизни дорога, по которой ты идешь, не всегда бывает прямой. Он пошел работать в школу, но только спортивную.

Первый набор, или «Заберите в группу наших детей»

Секция принадлежала спортивной школе Кузнецкого металлургического комбината и базировалась в клубе имени Курако. К Анатолию Николаевичу, несмотря на молодость, коллеги по работе относились хорошо. Они ободряли его при неудачах. И радовались вместе с ним победам его учеников. Но особенно его радовало отношение ребят к тренировкам. Они всегда на занятия приходили вовремя. В секции не ставился вопрос о посещаемости занятий, несмотря на то, что этот вид спорта имеет свои особенности: тренировки проходят далеко от города. В гардеробных помещениях нет элементарных гигиенических условий, хотя бы для того, чтобы принять душ после тренировок. А зима с ее колючими ветрами и морозами под 30 градусов! А осень с ее холодными дождями! И если наставник не утверждает себя в тренировках с ребятами, то такая секция долго не просуществует. Многие ребята и девчата ее покинут. А у Анатолия Николаевича отсева не было. И это сыграло большую роль в том, что он не ушел работать по специальности в общеобразовательную школу.

С этого первого набора вышли в большой спорт один из сильнейших молодых лыжников Сибири Владимир Бубнов, победитель юношеского первенства России Николай Овчаренко, неоднократный участник первенства страны среди юношей и девушек Анатолий Новиков, Светлана Стефан, Ольга Малышева. И именно от ребят первого набора исходила инициатива: встретиться всем вместе после десятилетнего перерыва.

В конце марта 1991 года они собрались на юбилей и пригласили своего первого тренера. В уютном зале-холле лыжной базы шахты имени Димитрова собрались все первогодки. Цветы, чай с тортом и, конечно же, шампанское. Но что больше всего его поразило, так это надпись на плакате: «Заберите в группу наших детей».

Случайность или судьба!

Да простит меня читатель за некоторую непоследовательность: вроде бы тренер по лыжному спорту, есть успехи у лыжников, а сюжет почему-то строится на спортивной ходьбе. Приоткроем секрет.

А. Н. Каракулов — тренер высокой мечты. Был у него мастер спорта. Но мастерский результат для тренера-новатора, созидателя — это не показатель. Он стремился к большему. Вот как он объясняет свой «отход» от лыж:

— Конечно, я очень люблю этот вид спорта. И результаты были. Правда, только в юношеском и молодежном возрасте. Мои ученицы в свое время побеждали неоднократную чемпионку мира в лыжных гонках Елену Вялбе. Но вот дойти до спортивного уровня Вялбе никто из них так и не смог. Почему? Я много раз пытался дать себе ответ на этот вопрос. И вот к какому выводу пришел. Сейчас в лыжных гонках плотность спортивных результатов очень высока. Порой отделяют победителя от лыжника, финишировавшего во второй десятке, какие-то секунды. И эти победные секунды мои воспитанники теряли из-за некачественного инвентаря. К сожалению, за всю свою тренерскую деятельность в этом виде спорта я так и не смог найти возможность приобрести высококачественный лыжный инвентарь.

Другой немаловажный фактор, который сказывается на подготовке лыжника, заключается в экологической ситуации в нашей области. Снег «тяжелый», и если постоянно тренируешься в таких условиях, то у лыжника формируется своеобразное скольжение. А этот изъян в технике уже сказывается в выступлениях на других соревновательных трассах.

Спортивная ходьба мне тоже была знакома. Часто при подготовке к зимнему сезону я использовал ее в тренировочном режиме. Кроме того, мне даже доводилось выступать в соревнованиях по спортивной ходьбе. Но это было побочное увлечение. И я ему никогда не придавал серьезного значения. И если бы не судьба, которая мне совершенно случайно подготовила встречу с заслуженным тренером СССР Юрием Васильевичем Подоплеловым из Кемерова.

В январе 1987 года в областном центре проводилась гонка сильнейших лыжников Сибири и Дальнего Востока. Я привез своих ребят и девчат. Соревнования закончились. Мои воспитанники выступили неплохо. Времени до отъезда было достаточно. И я решил скоротать его в легкоатлетическом манеже, где проходила матчевая встреча хозяев Кемерова, Томска, Омска, Новосибирска. Здесь я и встретился с Юрием Васильевичем Подоплеловым. Тренер с тренером, хотя и разной специализации, всегда найдут повод для обмена мнениями, разговора. Я хотел у именитого наставника получить хоть какую-нибудь информацию, связанную с подготовкой спортсменов высокой квалификации. Хочу заметить, что разговор получился долгим, а самое главное — душевным. Я поделился своими сомнениями, упомянул о том, что сам пробовал заниматься спортивной ходьбой. А заключительная часть разговора оказалась для меня прямо-таки неожиданной: он предложил мне... поработать тренером по спортивной ходьбе. Предложение было неожиданным. И я принял его.

У этих двух видов спорта есть одно общее начало — тренировочный процесс связан с воспитанием выносливости. И если человеку заложили хорошую общефизическую базу, то ему достаточно порой одного года, чтобы добиться высокого результата в спортивной ходьбе. Это подтверждают и его ученики. Долгое время занимались лыжами Лена Шавалиева, Игорь Третьяков, Олег Горбунов, Андрей Левченко, а, перейдя в спортивную ходьбу, буквально за годдва освоили технику и выполнили нормативы мастера спорта.

— Сейчас я понял, как можно готовить спортсменов высокой квалификации, — говорит Анатолий Николаевич. — И это, конечно, не без помощи Подоплелова. В начале своей тренерской карьеры в спортивной ходьбе я еженедельно ездил в Кемерово к своему учителю. Наблюдал, как тренируется будущий олимпийский чемпион Слава Иваненко. Интересовался подготовительными упражнениями для постановки техники.

Вот такими были у него университеты. А сейчас Анатолий Николаевич не хочет отставать от своего наставника. Ведь, кроме Иваненко у Подоплелова был и чемпион страны Петр Гаус.

Появились у Каракулова и свои новокузнецкие «звезды»: Андрей Станичук, Сергей Меленьтьев, Григорий Сергеев, Ольга Пастухова. Этих ребят можно часто увидеть шагающими по дороге. И любимое место их тренировок — автомагистраль, ведущая в Куртуково. И если вам, читатель, придется их когда-нибудь встретить на шоссе, то знайте, что они идут вперед, к олимпийской медали. Такую цель поставил для себя и своих учеников тренер Анатолий Николаевич Каракулов.

Виктор МАЛЫШЕВ,
г. Новокузнецк.

ну и ну!

Жизнь в боксерских перчатках

США. Помните известную песенку: «Бабушка, научи танцевать чарльстон»? 82-летнюю Сильвию Торрес тоже просят научить... боксировать. Ее ученики — известные спортсмены, завоевавшие призы на престижных соревнованиях. Удивительно? Да, но только на первый взгляд. Ведь вся жизнь Сильвии связана с боксом, которым она начала заниматься с 6 лет. Кубинка по происхождению, она не раз завоевывала призы на соревнованиях по боксу среди женщин-профессионалов. В юности она вышла замуж за боксера, но, когда он попросил ее оставить профессиональный бокс, она предпочла оставить мужа. Детей у Сильвии нет, но она считает детьми своих учеников, а те, в свою очередь, называют ее «мамой». «Когда я умру, — говорит Сильвия, — вместо цветов положите мне на гроб пару боксерских перчаток».

НА СНИМКЕ: Сильвия Торрес на ринге.

Репродукция из «Нэшнл инквайрер» — ИТАР-ТАСС.

курьезы

Такие аварийные часы...

Летчики-спортсмены перед полетами всегда тщательно проверяют карманы, убирая из них все лишнее. Девушки даже шпильки снимают. Ведь любой посторонний предмет при перегрузках, возникающих при выполнении фигур высшего пилотажа, таит грозную опасность. Может, к примеру, заклинить рули управления. На маленьких спортивных самолетах тяги и тросы управления в целях снижения веса не закрыты, не защищены от попадания посторонних предметов.

Лет тридцать назад очень модными были женские позолоченные часы с браслетом, как их тогда называли, «крабы». Они словно клешни, охватывающие руку своих хозяев. Выглядели весьма элегантно. И вот одна известная летчица, вернувшись из полета, вдруг не обнаружила на руке свои часы. Подозрение пало на самолет, который осмотрели, обстучали. Часы не нашли. Когда пришло время, самолет был отправлен в капитальный ремонт. Там машину вскрывали, проверяли, заменяли узлы. Потом заново собрали. Самолет вновь вернулся на аэродром, стал снова служить людям.

Однажды, вернувшись из полета, летчик пожаловался на какой-то стук в фюзеляже. Техник вскрыл панель и увидел пропавшие почти два года назад часы. Они лежали так затаившись, что даже при капитальном ремонте их не обнаружили. Лишь какая-то особо вязкая перегрузка, возникшая при выполнении фигур высшего пилотажа, заставила их выбраться из своего «убежища».

Часы вернули владелице, но особенно повезло тем, кто летал на этой машине. Ведь в любой момент часы могли намертво заклинить руль управления.

Случай этот рассказала абсолютная чемпионка мира по высшему пилотажу, летчик-космонавт Светлана Савицкая, хотя это случилось и не с ней.

М. НАРОДНИЦКИЙ.

Астрологический прогноз на 10-16 июля

Характер недели определит Марс, в союзе с Нептуном противостоящий Сатурну. Самым доброжелательным советником окажется ваш внутренний голос, интуиция. Указанная "позиция" планет чревата материальными потерями и неприятностями при контактах с начальством, администрацией. Многие мужчины могут ощущать скованность в сфере интима. Повышена вероятность поломок автомобиля. К концу недели смягчающее влияние окажут транзиты Солнца и Меркурия.

ОВЕН. Много усилий потребует работа, могут давить деловые обязательства. Возможны неприятности с подчиненными. В первые 3-4 дня не оставят без внимания скрытые противники, особенно в делах профессиональных. А вот в семье сохранятся теплые отношения, да и финансы порадуют.

ТЕЛЕЦ. Благодаря усилиям близкого окружения вас ожидает серьезная удача в делах. Дни будут характеризоваться сильным стремлением к самовыражению, творческим и любовным авантюризмом, причем женщины проявят инициативу. Контакты с друзьями желательно ограничить, так как малейшее недопонимание способно вырасти в неприязнь.

БЛИЗНЕЦЫ. Бунтом молодых против родителей, вплоть до ухода из дома, чреваты эти дни. Материальное положение можно поправить с помощью знакомств и связей. Деловые соглашения обещают сложиться удачно. Не исключено проявление показателей на ограбление, разбойное нападение.

РАК. Трудности в учебе и "громадье" необдуманных планов отметят эту неделю. Дух отрицания и неуступчивости способен подорвать ваш авторитет. Тем не менее вы будете притягивать внимание окружающих. Те, кто приготовился к зарубежной поездке, встретят ограничения. Сев за руль, приготовьтесь к особой придирчивости ГАИ.

ЛЕВ. Неблагосклонность Марса с Сатурном может коснуться ваших финансовых дел, создать предпосылки к возникновению криминогенных ситуаций, неблагоприятно сказаться на самочувствии. Значительного внимания потребуют тайные деловые связи.

ДЕВА. Падением престижа и нежелательной оглаской судебных дел грозит эта неделя. Возможен серьезный кризис в браке, во взаимоотношениях с деловыми компаньонами. Но бескорыстие и отдача себя детям останутся для вас первоочередными. Эти дни благоприятны для тех, кто надеется на знакомство по переписке.

ВЕСЫ. Ваша энергия пойдет на борьбу с самим собой. Непонимание и отчужденность на работе могут вызвать угнетенное состояние, нервный срыв. Чтобы не сидеть в тоскливом настроении, постарайтесь воспользоваться покровительством. Во второй половине недели ваши идеи и планы могут найти хорошую поддержку в семье.

СКОРПИОН. Будьте самокритичны и постарайтесь не тратить силы на защиту нереальных целей. Сатурн может дать зажимы и подавленность в области чувств. А вот поделившись своим жизненным опытом с другими, получите помощь сами.

СТРЕЛЕЦ. Непонимание окружающих, одиночество в семье даже вас, прирожденных оптимистов, может повергнуть в уныние. Но лучше примите к сведению, что, доверившись интуиции и вплотную занявшись материальными делами, окажетесь в двойном выигрыше.

КОЗЕРОГ. Нелишне учесть, что в дальних поездках не исключены неприятности. Ограниченность суждений, заторможенность, нежелание прислушаться к мнению других существенно навредят в деловых вопросах. Однако эти дни благоприятны для обращения в суд и к деловым партнерам.

ВОДОЛЕЙ. Старайтесь исключить риск, имея дело с материальными накоплениями. Шанс на позитивный исход любых затруднений у вас довольно велик. В эти дни из контактов по работе сможете извлечь максимум.

РЫБЫ. Конфликты с супружеской половиной или деловыми компаньонами могут повергнуть в уныние. Но в жизни немало радостей, и порой вкусный торт поднимает настроение. Нежелателен лишь уход в мир иллюзий, так как полезной энергетики от этого не получите.

(РИА "Новости").

8 и 9 июля

ЦИРК. Начало летних гастролей. «ЦИРК ЗВЕРЕЙ». Начало в 18 час.

ДОМ КИНО «МОСКВА». Большой зал. К 100-летию мирового кинематографа. Художественный фильм ЛИМИТА (12). Американский детектив ТЕНЬ ВОЛКА (14, 16, 18, 20). **Малый зал.** Японский фантастический триллер ВОЗВРАЩЕНИЕ ДИНОЗАВРОВ (11, 13, 15, 17, 19). **Видеозал.** Фантастический боевик ЛУЧШИЙ ДРУГ ЧЕЛОВЕКА (14, 16). Эротический фильм ЗВЕРИНАЯ СТРАСТЬ (12, 18, 20).

«АВРОРА». Большой зал. К 100-летию мирового кино. ЧЕРНАЯ АКУЛА (14-30). Эротический детектив РАСПЛАТА (16-10, 18, 19-40, 21-20). Возрастное ограничение 16 лет. **Малый зал.** Фантастический фильм Дмитрия Астрахана ЧЕТВЕРТАЯ ПЛАНЕТА (17). Сильвестр Сталлоне в фантастическом боевике РАЗРУШИТЕЛЬ (15, 19, 21).

«ЮБИЛЕЙНЫЙ». КИБОРГ-ОХОТНИК (15, 17, 20-40). У ПОПА БЫЛА СОБАКА (19).

«КОСМОС». Комедия ПРОХИНДИАДА-2 (Россия) (13, 15, 17, 19). Приключенческая комедия БАГДАДСКАЯ ПРОКАЗНИЦА (14, 16). Эротический детектив ТАЙНА СТРАСТИ (США) (18, 20). Возрастное ограничение 18 лет.

«ВРЕМЯ». Для вас, пацаны! НИНДЗЯ ПРАВИТЕЛЯ (Япония) (10-30, 12). Киноклуб «Сапна» представляет боевик ПО ЗОВУ ДОЛГА (Индия), две серии (13-30, 15-40, 17-50). Половая связь девушки с полузверем в фильме СОБЛАЗНЕННАЯ СНОМ (США) (20, 21-30). Возрастное ограничение 16 лет.

«ОКТЯБРЬ». ИЛЬЯ МУРОМЕЦ (15). Тематический показ фильмов «100 лет кино». ФРАНЦУЗСКИЙ ВАЛЬС (17). МОСКВА СЛЕЗАМ НЕ ВЕРИТ, две серии (19)

«КОМСОМОЛЕЦ». МАГИЧЕСКИЙ РЕБЕНОК-2 (18, 20).

«ЛУЧ». Отечественная мелодрама СОН В НАЧАЛЕ ТУМАНА (18). ПОЙ, РАТХА, ПОЙ, две серии (20).

«ПРОГРЕСС». НЕВЕДАННЫЕ УЗЫ, две серии (13, 18). МАЛЕНЬКИЕ ГУБКИ (Италия) (16, 20-30).

10 июля

ДОМ КИНО «МОСКВА». Большой зал. К 100-летию отечественного кинематографа остросюжетный боевик о таможенной мафии ВИНТ (12). Американский остросюжетный триллер ПОВОРОТ СУДЬБЫ (14, 16, 18, 20). Возрастное ограничение 16 лет. **Малый зал.** Американский эротический детектив ЖЕНЩИНА ЖЕЛАНИЯ (13, 15, 17, 19, 21). Возрастное ограничение 16 лет. **Видеозал.** Эротический фильм 11 ДНЕЙ, 11 НОЧЕЙ (12, 18, 20). Остросюжетный фильм ПОДСТАВКА (14, 16).

«АВРОРА». Большой зал. Полицейский боевик с элементами мистики СИЛА ДУХА (15, 17, 19, 21). **Малый зал.** Американская комедия ДЕННИС-МУЧИТЕЛЬ (14-30). Психологический триллер ТЕНЬ ВОЛКА (16-20, 18, 19-40).

«ЮБИЛЕЙНЫЙ». Кинокомедия ПРИКЛЮЧЕНИЯ РЯДОВОГО ИВАНА ЧОНКИНА (15, 17, 19, 20-50).

«ВРЕМЯ». Для самых маленьких. Мультсборник ОГУРЕЧНАЯ ЛОШАДКА (10-40). Фантастическая комедия МАЛЕНЬКИЕ СЛАБОСТИ 50-ЭТАЖНОЙ ЖЕНЩИНЫ (США) (11-50, 13-10, 14-30, 15-50, 17-10, 18-30). Любовные забавы на лоне природы в фильме ЛЕСНАЯ ГРЕШНИЦА (США) (19-50, 21-30). Возрастное ограничение 16 лет.

«ЛУЧ». Американский боевик ПО ЗАКОНУ УЛИЦ (16, 18, 20).

«ПРОГРЕСС». ПОЙ, РАХТА, ПОЙ, две серии (14, 17, 20).

Объединение «Мебельторг», ул. Тухачевского, 27а, тел. (384-2) 31-16-14

Мебель для дома в большом ассортименте: стенки, спальни, кухни, прихожие, мягкая мебель, шкафы, столы, стулья, кресла, диваны, табуретки, стеллажи, кровати и др. мебель.

АОЗТ «Кузбассупрнефтеснаб» со склада в г.Кемерово реализует бензин А-76, А-80 по цене 1150 руб./л, **дизельное топливо** — 1000 руб./л. Минимальная партия — бензовоз.

Адрес: ул.Черемховская, 6. Тел.: 7-14-40, 25-46-09, 25-42-77.

Внимание кемеровчан!

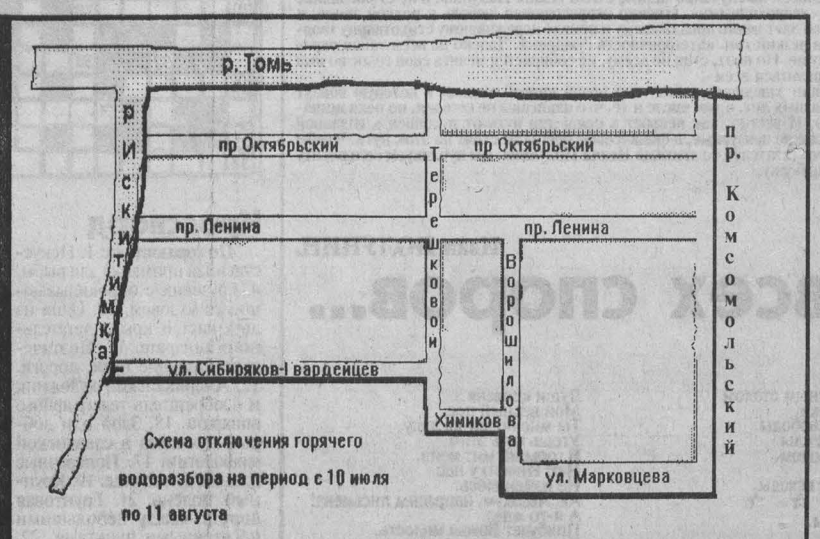

Схема отключения горячего водоразбора на период с 10 июля по 11 августа

В связи с проведением ремонта оборудования источников теплоснабжения **будет прекращена подача горячей воды с 10 июля по 11 августа** потребителям Заискитимской части города в границах: **р. Томь — пр. Комсомольский — ул.Марковцева — ул. Ворошилова — пр.Химиков — ул. Терешковой — ул.Сибиряков-гвардейцев — р.Искитимка.**

ЛЮБЫЕ СПРАВКИ: ЦЕНЫ, ТОВАРЫ, УСЛУГИ, НЕДВИЖИМОСТЬ, РЕКВИЗИТЫ ФИРМ — бесплатно! Телефонная Коммерческая Служба 066

ЛЮБАЯ РЕКЛАМА: В ГАЗЕТАХ, НА РАДИО И ТЕЛЕВИДЕНИИ, В ТРАНСПОРТЕ, НА УЛИЦАХ — со скидкой!

...достаточно позвонить по 066 и произнести пароль — «ТКС»!

НОВАТОР ПЛЮС

ПЕРЕПЛЕТНОЕ ОБОРУДОВАНИЕ GBC

всегда в продаже расходные материалы

пр.Советский 12 (3842) 36-17-66, 36-18-66

Организация меняет на металлопрокат:
— холодильники
— телевизоры
— автомобили «ВАЗ», «ГАЗ»
— мебель пр-ва Румынии, Югославии.
Тел. 23-69-42.

Организация реализует трубы 48 диам. 10, 15, 20, 25, 32, 57, 76, 89, 102, 114, 127, 133, 159, 219, 273, 325, 426, 530, 630, 720, 820, 1020, 1220, 1420. Лист 2, 3, 4, 5, 6. Уголок 32, 45, 50, 63, 75, 90, 100.

Обращаться по тел.: 23-63-11, 23-69-42.

Вы предприимчивы, энергичны, трудолюбивы и обладаете даром убеждения?

Если Вы к тому же хотите хорошо поработать летом - мы предлагаем Вам место торгового агента в нашей компании. Вас ждет высокая зарплата, хорошие комиссионные и интересная работа по продаже всех видов мороженого торговой марки МАРС®, которое пользуется устойчивым спросом в СНГ.

Обращаться по телефонам в Юрге: (251) 20211, 31988.

Детский комбинат № 200 по проспекту Московскому, 9а, *приглашает на работу воспитателей, помощников воспитателя, дворника.*

Обращаться к заведующей, телефон для справок 55-28-49.

Реализуем путевки в здравницу «Трускавец» для лечения органов пищеварения, улучшения обмена веществ. Одноместное и двухместное размещение. Тел. 55-24-58.

НЕ подмажешь не поедешь

Тел. в г.Новокузнецке (3-23) 55-56-07.

ПКФ «Кварц» предлагает со склада в г. Н. Новгороде:
1. Зап. части к а/м «КрАЗ».
2. Автомашины «Волга», «Газель».
3. Двигатели, зап. части к а/м «ГАЗ»
Возможен бартер на чугун.
Тел./факс в г. Н. Новгороде (8312) 24-27-35.

Шкаф пекарский ШП-ПЭСМ-3.
Картофелечистка МОК-125.
Прилавок для выкладки товара обыкновенный.
Прилавок для выкладки товара остекленный.
Стаканчик бумажный.
Стакан граненый 250 г.
Тел.: 22-22-86, 22-22-62, 22-22-92.

ВНИМАНИЮ РУКОВОДИТЕЛЕЙ ПРЕДПРИЯТИЙ И ОРГАНИЗАЦИЙ

Уважаемые клиенты Кузбасспромбанка!

Вы имеете реальную возможность ускорить свои расчеты с нашей помощью. Перечислив платеж электронной почтой через РКЦ Центрального банка, Вы позволите получателю через 1-2 дня зачислить средства на свой счет.

Консультации о порядке оформления платежных документов Вы можете получить в филиалах КПБ, где открыт Ваш расчетный счет.

ЭЛЕКТРОННЫЕ ПЛАТЕЖИ -это быстро, удобно и бесплатно

КУЗБАССПРОМБАНК

ТОО «ГРАН» и БАНК «НАДЕЖДА» реализуют ГСМ за казначейские обязательства.

Тел.: 55-16-21, 55-73-91.

Издательско-полиграфическое предприятие «Кузбасс» приглашает на работу электрослесаря КИПиА *(тел. для справок 52-74-66).*
Обращаться в отдел кадров по адресу: пр.Октябрьский, 28.

ИНФОРМАЦИЯ ДЛЯ ВАС

Тел. 52-02-10.

МЕНЯЮТ

ВНЕ ОБЛАСТИ

г. Омск — на Кемерово. 3-комн. приватиз. кв. (полезн. пл. 39 кв. м, 2 эт., тел., кухня 6,9 кв. м) — на 2-3-комн. кв. в Ленинск. р-не. Тел. в г. Кемерово 53-15-03.

В КЕМЕРОВЕ

Рубленый дом (общ. пл. 39 кв. м, вода, слив. надворные постройки, огород 7,5 сотки, засажен) — на 1-комн. кв. в любом р-не или продам. Обр. по адресу: ул. 3-я Нагорная, 12, в субботу и воскресенье. Проезд авт. № 56, марш. такси № 25, 26 до ост. «Горноспасательная».

ПРОДАЮТ

2-комн. кв. улучш. планир. (8 эт. 10-эт. дома) на ФПК, по ул. Свободы, 29, и 2-комн. кв. (2 эт. 5-эт. дома) на Южном, недорого. Тел.: 28-88-21, 25-59-20.

Двухкамерные холодильники «Бирюса-22» — 1 млн. 110 тыс. руб., однокамерные — «Бирюса-6» — 930 тыс. руб., морозильники «Бирюса-14» — 1 млн. 20 тыс. руб. Гарантия. Бесплатная доставка по городу. Тел.: 53-96-35, 53-79-25.

2-комн. квартиру улучш. планир. (55/33/9 кв. м, 3 эт. нового высотного дома) в центре «Радуги». Тел. 49-63-52, после 18 час.

2-этажный капитальный гараж (есть свет, яма, погреб, мастерская) в р-не ПАТП-3, цена 25 млн. руб. Торг уместен. Тел. 55-71-64, после 18 час.

Сетку тарную под картофель, цена 1100 руб. Тел. 51-37-29.

«Бирюса» — холодильники, морозильники: «Бирюса-22» — 1 млн. 100 тыс. руб., «Бирюса-6» — 930 тыс. руб., «Бирюса-14» — 1 млн. 20 тыс. руб. Бесплатная доставка. Гарантия обслуживания. Тел. 31-46-10, круглосуточно, без выходных.

Холодильники «Candy», кухонные гарнитуры (Германия). Тел. 25-86-22.

Мягкую мебель «Микеланджело» (новая); «ГАЗ-3307». Тел. 25-68-16.

«Бирюса» — холодильники, морозильники: «Бирюса-22» — 1 млн. 100 тыс. руб., «Бирюса-6» — 930 тыс. руб., «Бирюса-14» — 1 млн. 20 тыс. руб. Бесплатная доставка. Гарантия обслуживания. Тел.: 52-31-02, 52-46-19, 31-46-10, круглосуточно, без выходных.

РАЗНОЕ

Производим ремонт легковых автомобилей: двигателя, подвесок, электрооборудования. Продадим а/м «Жигули-013» 1982 г. вып. (после общего капремонта). Обр. по адресу: ул. 7-я Линия, 66. Тел.: 21-21-80, 21-40-79, в любое время.

Изготовим и установим металлические двери: простые, утепленные, впотай, «под дерево», вин. кожу, с покраской (металл 4 мм), в короткий срок, а также решетки. Тел.: 21-42-39, 36-68-36.

Производим ремонт квартир и офисов качественно и в короткий срок. Изготавливаем металлические двери и решетки на окна и балконы. Тел. 55-70-39.

5 июля в районе с. Елыкаево потерялся щенок породы чау-чау черного окраса. Просьба вернуть за очень хорошее вознаграждение. Щенок нуждается в лечении. Тел.: 53-39-07, 53-76-55.

Водитель категорий «В», «С» (стаж 10 лет) ищет высокооплачиваемую работу. Тел.: дом. 53-01-94, раб. 28-58-02.

УТЕРИ

Утерянный диплом серии СТ № 371505, выданный Кемеровским художественным училищем на имя Толстогузовой Анны Леонидовны, считать недействительным.

В связи с реорганизацией МАСДРСУ-2 претензии принимаются в течение одного месяца со дня опубликования.
Тел. 25-06-54.

Утеряна круглая печать ТОО «Сиб-Котра», дочернего предприятия МПКЦ «Котра». Считать недействительной с 1 июня 1995 г.

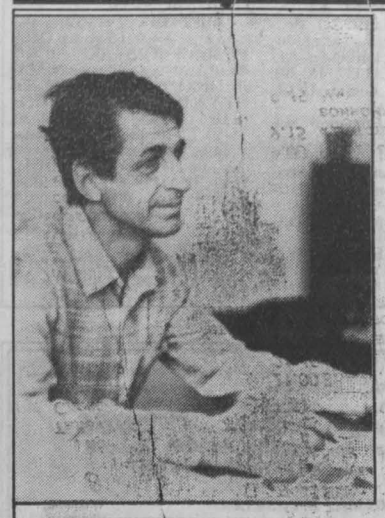

из будущей книги

Автор книг стихов, вышедших в Кемерове и Москве, кузбассовец Иван Полунин пришел в свое время к читателю как поэт-лирик. «Лирик» — если подразумевать под этим понятием искренние строки о любви, о силе и красоте родной природы. И такое определение творчества Полунина вполне правомерно. Но от книги к книге, от строки к строке лирика этого поэта обретает мощное гражданское звучание.

Наверное, совсем не случайно многие стихи Ивана Полунина в не столь давние дни считались «непроходными». Именно непреходящая любовь к родной земле, к судьбам ее людей дает много повидавшему и немало пережившему стихотворцу творческое право на резкий тон, категоричность суждений. Далеко не всем такая окраска стихов по душе. Но поэт, судя по всему, не собирается менять свой голос во имя того, чтобы «нравиться всем».

Иван Полунин завершает работу над новой книгой стихов, в которую войдут произведения разных лет, в том числе и те, что написаны не сегодня, но пока незнакомы читателю. Известно, как непрост в наши дни путь от рукописи к изданной книге. Теперь уже не цензурные, а финансовые преграды стоят на этом пути. Чтобы ускорить встречу читателей со стихами Ивана Полунина, мы публикуем сегодня эту поэтическую подборку.

Иван ПОЛУНИН.

Сердцевина всех споров...

☆ ☆ ☆

Из многих близких
Разве я один
Свою судьбу,
Как черновик, искомкал?
Я от тебя с тревогой уходил,
Земля отцов —
Земля моих потомков!
...Пора бы мне
Оставить стылый брег:
Он не доступен людям
Мягкотелым.
Пройтись бы вновь
По рощам опустелым.
Каким он стал,
Весны моей побег!
О, сколько их
Воспрянуло из тьмы:
Видать, на смену
Заскорузлых вязов!
Любой побег
За жизнь свою обязан
Землице той,
Где свет познали мы...
Не только свет —
И зной, и недород
На пагубном,
Засушливом раздолье...
И смерчь войны,
И каждый гиблый год
Во мне позднее
Отзывались болью.
Утратам нашим
Не было конца:
Я проклинаю эти лихолетья:
То люди погибали от свинца,
То в мирный год —
От самовластной плети!
Меня томила сумрачность в пути.
И я судьбу
То исправлял, то комкал.
За все ошибки прошлые
Прости,
Прости меня,
Земля моих потомков!

1982.

☆ ☆ ☆

Любовь и Мудрость —
Истина одна
Для всей Земли и Космоса,
Поверьте!
Но вздрагивает в мире
Тишина,
Чтоб мы и в полночь
Думали о смерти.
Неужто, по веленью Сатаны,
Уже Народу траур обеспечен?
Вот и в мои обрывистые сны
Вторгается раскатистое Вече...
И Новгородский колокол гудит,
И, точно сердце,
Озеро трепещет.
И запах тлена
В воздухе смердит.
...Откуда Ты, последний сон
Зловещий?
Из Космоса, как думается мне,
Идут сигналы,
Ищут адресата.
Ведь без Любви и Мудрости
В стране
Любая власть —
Беспомощность кастрата...
Мне в юности мерещилось
Всерьез,
Что Родина восходит по спирали!
А ныне, братцы,
Горестно до слез:
Родимую, как липку, ободрали.
Из края в край
Снует бедовый люд.
Глаза у многих цепки —
Что капканы.
Я всюду ощущаю неуют,
Как будто рядом —
Грозные вулканы.
...Мы ж на себя накинули петлю:
Содружество —
Великая подмога!
Я звуки монотонные ловлю —
То цепь бренчит
На шее у бульдога.
А Господа?
За праздничным столом
Пьют коньяки,
Чумеют от свободы.
Ростки Надежды
Рвутся напролом,
Пока меня
Не утешают всходы.

☆ ☆ ☆

Придут морозы.
Грянут бури,
Еще неведомые нам!
А все — от нашей русской дури:
Ведь что ни шаг,
То встречный хам.
Виновных ищет
«Кто запутал
Мою Основу на станке?..»
Он повернуть хотел бы круто!
Но разве сила — в кулаке?
«Добро должно быть с кулаками...» —
Маразм и сгусток сущей лжи.
Ведь я промчался над веками:
Подтеки бурые свежи.
Травой воронки зарастали,
Но не разгладились рубцы:
Кровь запеклась на краснотале,
И в том повинны «мудрецы»?
Желал бы знать:
Какой сценарий
Подбросят нам, как дуракам?
То ль нас настигнет
Цепь аварий,
То ль приберем страну к рукам?
К рукам — своим,
Как прежде предки!
...Забыть ли нам Бородино?
Ведь мы — кристаллы, —
Очень редки:
Всего с лихвою нам дано.
Заволокло страну
Туманом:
Воскресни, сила божества!
Иван-дурак,
Не стань Иваном,
Уже не помнящим родства...

1991.

☆ ☆ ☆

Сердцевина всех споров
Остается одна:
Средь кровавых раздоров
Эта власть не нужна!
Не найти мне уюта
Ни в степи, ни в лесу.
Душу в мареве лютом,
Как волчицу несу,
То ли власть очумела,
То ли я озверел:
Вижу в мареве белом
Сатанинский расстрел.
Кровь прольется на пашни, —
Завтра смоют дожди.
Вновь под Спасскою башней
Запирают «вожди».
...Здравствуй, край мой кондовый!
Где же светлый парад?
Ты лишился Основы —
И победе не рад.
Все прохлопал в ладоши,
Семенил по снежку:
«Вождь — и вправду хороший,
Коль насытил кишку!»
Да, насытил —
Хапугам,
Проституткам, ворам...
Голова ходит кругом,
Как метель — по дворам,
У меня от сомнений:
Где ж мой прежний запас?
Знай: в политике «гений» —
Это гибель для нас.

1993, май.

☆ ☆ ☆

Так в чем — оно,
Служение Народу,
Коль вместо славы
Познаешь хулу?
Когда стремишься обрести
Свободу,
Невольно попадаешь в кабалу.
...О, сколько их,
«Крамольных», по этапу
Прошло сквозь дебри,
Души кровеня?!
Мой верный пес,
Ты мне подай-ка лапу,
Утешь хоть этим
В горький миг меня.
Нет! Ничего у нас
Не изменилось:
Ах, Аввакум, напрасны письмена!
А я-то ждал:
Прибудет Божья милость,
Прозреет многоликая страна.
Не суждено
Пробить завал буранов:
Мой каждый нерв —
Как будто скручен в жгут...
«Мозгов утечка» —
Слышу я с экрана.
Не сберегли!
И вновь не берегут.
Свои, — быть может,
Что улов из лодки,
Пустить в расход:
«Хватай «НЗ», мой пес!»
А самому? Припасть
К российской водке
И камнем рухнуть
В замутненный плес.
Пусть за меня
Поднимет некто чарку:
Мол, был когда-то пьющим,
В доску свой!
Потом пройдется
медленно по парку
И постучит о мрамор головой.
Возможно, спросит:
«Жил зачем, худоба?
Стишки строчить —
Потеха детворы...»
Я разным был:
То наливался злобой,
То выходил из лагерной игры.
Разорван флаг:
Нет пионерских сборов
И — построений эзоповских уже...
Там — арсенал идейного раздора,
А я стою на собственной меже.

1993.

☆ ☆ ☆

Степное одиночество по мне:
Есть время
поразмыслить о вчерашнем...
Промчался день,
Как всадник на коне,
А я живу все хуже,
Бесшабашней.
За то, что музой был обременен,
Меня судьба скрутила
в рог бараний.
А я хочу нащупать
связь времен,
Перешагнуть
воздвигнутые грани:
Побыть
в именье Осиповых, там,
Где восхищали
Пушкина дворянки,
Идти за красотою по пятам,
Не вспоминать
о скромной северянке.
Но вдруг представил
Светской дамы взгляд,
Высокомерный,
Говорящий словно:
«О, боже мой! И вы —
В калашный ряд.
Зачем же вам лишаться
Родословной?»
Пахать бы мне, как предкам,
Знать о том,
Что я опять — у чистого истока...
Ведь здесь, в пути неистовом,
Крутом,
Свой мир надежд
Испепелишь до срока.
Иду по чутким травам не спеша.
Как жаль, что кратко
Бытие людское!
Пускай хоть раз
Наполнится душа
Вот этим светом
И степным покоем!

1980.

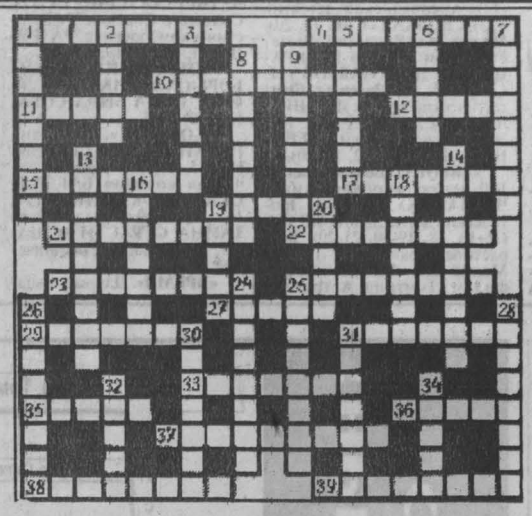

Кроссворд

По горизонтали: 1. Искусственная приманка для рыбы. 4. Грузовик с опрокидывающимся кузовом. 10. Одна из двух частей крыла летательного аппарата. 11. Поэтическое название пути, дороги. 12. Американский художник и изобретатель телеграфного аппарата. 15. Злой или добрый дух дома в славянской мифологии. 17. Поперечные планки в лестнице. 19. Крупный тюлень. 21. Грунтовая дорога между небольшими населенными пунктами. 22. Крестовина, пропускающая людей по одному в учреждение. 23. Вещество, плохо проводящее тепло, электричество. 25. Человек, бережливый до скупости. 27. Нижняя мясистая часть уха. 29. Мелководный участок в равнинной реке. 31. Процесс переработки нефти с помощью высоких температур и давлений. 33. Стеклянный сосуд с узким горлышком. 35. Живописное изображение богов, святых в религиях. 36. Рельефное изображение на металле для полиграфического воспроизведения иллюстраций. 37. Художник, создающий объемные произведения. 38. Балерина и педагог, имя которой носит хореографическое училище в Петербурге. 39. Часть кисти руки.

По вертикали: 1. Жилое помещение на чердаке. 2. Титул знати в татарских государствах в 15 в. 3. Частично сохранившийся крупнейший древнеримский театр. 5. Пассажирский транспорт. 6. Большая церковь. 7. Разрешение, выдаваемое государством на право торговли, промысел. 8. Работник, занимающийся топкой печей. 9. Член детской организации, широко распространенной за рубежом. 13 Отверстие в защитном сооружении для ведения огня. 14. Установленный порядок проведения обряда. 16. Светло-синий полевой цветок-сорняк. 18. Палка для ловли рыб. 19. Библейский город, разрушенный богом за распутство его жителей. 20. Небольшой слиток металла. 24. Отец и мать по отношению к своим детям. 25. Твердая оболочка яйца. 26. Слабый спиртной напиток, возбуждающий аппетит. 28. Пища, питье, которые предлагают гостям. 30. Известный киноактер, организатор и руководитель театра-студии. 31. Все прекрасное, что доставляет эстетическое и нравственное наслаждение. 32. Женщина по отношению к отцу и матери ее мужа. 34. Масса свободного населения Древнего Рима, не пользовавшаяся политическими правами.

Ответы на кроссворд, опубликованный в номере за 1 июля 1995 года

По горизонтали: 1. Пригород. 5. Интерпол. 9. Побасенка. 11. Ущелье. 12. Планер. 13. Настриг. 15. Леггорн. 19. Ковер. 20. Пантера. 21. Мотив. 22. Дискета. 23. Афоризм. 25. Башня. 26. Учитель. 27. Тонус. 31. Гвардия. 33. Оригами. 37. Скряга. 38. Сакман. 39. Репетиция. 40. Вариатор. 41 Спарринг.

По вертикали: 1. Парусник. 2. «Гамлет». 3. Репетитор. 4. Дебют. 5. Износ. 6. Траппер. 7. Ротанг. 8. Лавренев. 10. Страсть. 14. Сиводушка. 16. Оттоманка. 17. Картечь. 18. Грифель. 24. Статист 25. Богослов. 28. Спиннинг 29. Минарет. 30. Присяга. 32. Роялти. 34. Гектар. 35. Копер. 36. Лацис.

Криминал

по сводкам УВД

На дорогах опасно

В районе станции Тяжинский на автотрассе Новосибирск-Иркутск четверо неизвестных преступников остановили «КамАЗ», принадлежащий АО «Ленскмебель» (республика Саха). Угрожая ружьем, бандиты забрали у водителя 500 тысяч рублей и золотую цепочку. Двое рэкетиров уже задержаны.

К сожалению, подобные случаи на дорогах области уже не редки. На автотрассе Кемерово-Новокузнецк разбойники оказались в форме милиционеров. Они сели в «Тойоту» гражданина Ц. с целью доехать в попутном направлении. Однако потом, угрожая пистолетом, высадили водителя и скрылись...

Около деревни Успенки неизвестные забрали у экспедитора из города Шарыпова (Красноярский край) около четырех миллионов рублей и магнитофон «Акайво».

Пострадала экспедиция Московского биологического почвенного института. Неизвестные разбойники в районе села Красная Тайга забрали у ее сотрудников 500 тысяч рублей и 430 долларов США.

А у села Зарубина неизвестный пока что бандит ранил хозяина «Москвича». Завладел автомобилем и скрылся...

Тревожное детское лето

Школьные летние каникулы в самом разгаре. Сколько впечатлений, открытий и радости оно приносит ребятам! Но вместе с тем продолжают поступать тревожные сообщения о преступлениях, жертвами которых становятся дети...

В Мысках пьяный слесарь одной из автобаз во дворе своего дома беспричинно ранил ножом двух подростков...

Два семнадцатилетних жителя города Полысаево (не учатся и не работают) в пионерлагере «Мечта» Ленинск-Кузнецкого района изнасиловали несовершеннолетнюю девочку. На счету задержанных молодых «суперменов» оказалось уже семь преступлений...

Первоочередная задача родителей и правоохранительных органов — принять все меры, чтобы сохранить детям жизнь и здоровье. К сожалению, и без того они продолжают умирать и калечиться под колесами машин. Трагические сообщения поступили из Мысков, Прокопьевского района, Киселевска.

Смерть таксиста

Прокуратурой Кемеровского района завершено расследование обстоятельств убийства водителя такси В. Кириченко. Установлено, что ранее судимый за кражи и грабежи А. Смирнов и его друг К. Мерзляков в начале года разработали преступный план завладения автомашиной и последующей ее продажи. Осуществляя свой черный замысел, они останавливали все автомашины подряд. Потерпевший таксист согласился довести их до деревни Денисово, где «дружки-пассажиры» зверски его убили. Однако схвачены они были в тот же день.

оперативно

Их брали «тепленьких»

Жулики всячески стараются замести следы своих преступлений. Однако подчас они бывают раскрыты за какие-нибудь сутки. Бывает, и того меньше.

Оперативно сработала группа по борьбе с кражами и угонами автотранспорта города Топки, которая обезвредила учащегося ПТУ С. и коммерческого агента из Хабаровского края Л. сразу же после того, как они проломили стену в гараже, где стояла «Нива»...

Проявили бдительность и решительность сотрудники Междуреченского ГОВД.

Недавно ночью на улице Комарова они остановили подозрительных, которые несли какие-то вещи. Уже через час было установлено, что пожитки воры несли из квартиры гражданки К., дверь в которой они сломали...

Следователь Яшкинского РОВД быстро «вычислил» заместителя директора одной из коммерческих фирм, изъяв у него мелкокалиберную винтовку, из которой тот у деревни Зарубино убил овцу...

Сергей КАСИЦКИЙ.

terra inkognita

Была ли на Земле подводная цивилизация?

По мнению американского ученого Сандерсона, на нашей планете существовала подводная цивилизация посейдонцев. Ее следы, считает профессор, можно отыскать в легендах и мифах многих прибрежных народов.

Например, в шумерских легендах есть рассказ о расе чудовищ, полурыб-полулюдей. Под предводительством некоего Оанна они вышли из воды Персидского залива и поселились в городах Шумера. Научили людей писать, возделывать поля, обрабатывать металлы. И с тех пор никто уже не придумал ничего нового.

А вот описание самого Оанна. «Все тело у него было, как у рыбы, а пониже головы у него была другая голова и внизу, вместе с рыбьим хвостом, были ноги, как у человека. Голос и речь у него были человечьи и понятные. Существо это днем общалось с людьми, но не принимало их пищу. И обучало их строить дома, возводить храмы, писать законы. И объяснило им начало геометрии. Когда же солнце заходило, существо снова погружалось в море, ибо оно было земноводным».

взгляд художника

Рис. Ильхам Азимова.

ТВ

8 июля

I программа

7.30 Телеутро.
8.45 Слово пастыря. Митрополит Кирилл.
9.00 Версии.
9.20 Лего-го.
9.50 «Секреты моего лета». Телесериал для детей. (Канада).
10.15 Мультфильм.
10.25 Утренняя почта.
11.00 Смак.
11.15 «Здоровье». Помоги себе сам.
11.45 «Провинция. Русская линия».
12.15 Бомонд.
12.35 «Капитанская дочка». Худ. фильм.
14.25 «Зеркало».
15.00 Новости.
15.20 «Большие гонки».
15.50 К 50-летию Победы. Док. фильм «Будь проклята война». Фильм 5-й — «Триумф и трагедия».
16.40 Здесь учат летать самолеты.
17.25 В мире животных.
18.00 Новости.
18.25 Брэйн-ринг.
19.15 Кинокомедия. Э. Молинаро. «Мой дядя Бенжамен». (Франция).
20.45 Спокойной ночи, малыши!
21.00 Время.
21.45 «Вдовы». 9-я серия.
22.40 Оба-на.
23.20 До и после...
0.15-0.35 Время.

II программа

Канал «Россия»

8.00 Вести.
8.20 Подробности.
8.30 Звезды говорят.
8.35 Мульти-пульти.
8.45 От винта.
9.00 Продленка.
9.15 «Детство, опаленное войной».
9.45 Мировая деревня.
10.15 Российское бюро путешествий.
11.00 Новая линия.
11.30 «Жарко...» Сабантуй в Набережных Челнах.
12.00 Грош в квадрате.
12.30 «Д'Артаньян и три мушкетера». 3-я серия.
13.45 Киноафиша.
14.00 Вести.
14.30 «Терпение Мегрэ». Худ. фильм. Часть 1-я.
15.15 До Москвы — далеко.
16.00 Де-факто.
16.15 «Экстрамадура: забытые леса Испании». Док. фильм.
17.10 Золотая шпора.
17.40 Твои возможности, человек.
18.10 Клип-антракт. А. Губин.
18.25 В мире авто- и мотоспорта.
18.55 Двойной портрет.

Кемерово

ГТРК «Кузбасс» представляет...
19.00 Губернские новости.

Канал «Россия»

20.00 Вести.
20.25 Л. Филатов в фильме «Экипаж». 1 и 2-я серии.
23.00 Автомиг.
23.10 Джипси Кингс в Москве.
0.05 Река времени.
0.10-1.20 Петербургские сезоны.

ТУК-2

1.22 Мир развлечений.
1.50 Реклама.
1.55 «Борцы с преступностью». Худ. фильм.

Телекомпания NTSC

6.00 Начало передач
6.05 Музыкальная программа
6.35 Мультфильм
6.45 Программа для женщин "90х60х90"
7.00 Программа передач
7.05 Мультфильмы
7.25 Музыкальная программа
8.10 "Кузбасс сегодня" (повтор)©
8.25 "Без комментариев" (повтор)©
8.30 "Шейп-адидас-шоу"
9.15 Поет Николай Гнатюк
10.05 "Аптека".
10.15 "Снято!"
10.30 Мультфильм "Похождения Кодишона", 5-я серия
10.45 Т/с для детей "Дом собаки"
11.10 "Завтра на канале NTSC"©
11.15 "Запретная женщина", 81-я серия
12.05 Развлекательная программа "Хочу в артисты".
12.50 Х/ф "Каменные цветы" (Индия), 1-я серия
14.10 Программа передач
14.15 Х/ф "Каменные цветы" (Индия), 2-я серия
15.10 Рекламно-информационная программа "Остов сокровищ"
15.30 "Хит-конвейер"
16.00 Мультсериал "Ти-Рекс"
16.25 Киноконцерт "Мелодии давних лет"
17.25 "Запретная женщина", 87-я серия
18.25 "Завтра на канале NTSC"©
18.30 Т/с "Городские рассказы", 5-я серия
19.30 "Завтра на канале NTSC"©
19.35 Х/ф "Богатая невеста"
21.10 "О грустном и смешном". Аркадий Арканов
21.50 Программа передач

Главный редактор А.В.ТРУТНЕВ.

Газета «Кузбасс» учреждена администрацией Кемеровской области и журналистским коллективом редакции. Зарегистрирована Омской региональной инспекцией по защите свободы печати и массовой информации 27.01.94 г., свидетельство о регистрации №54.

АДРЕС РЕДАКЦИИ:
650630, г.Кемерово,
пр.Октябрьский, 28.
Адрес в сети RELCOM:
E-Mail:
kuzbass@trumir.kemerovo.su

СПРАВКИ: по рекламе — 52-25-23;
по письмам — 52-38-23;
по редакции — 52-32-74.

Время подписания номера в печать по графику 20.00. Сдан в печать 19.35.

Собственные корреспонденты: в Междуреченске — 2-82-12, Новокузнецке — 45-97-84, Осинниках — 2-50-72, Прокопьевске — 3-38-86, в Мысках — 2-18-66, Юрге — 2-45-50, Яе — 2-13-67. Телефакс 52-12-10.

Тиражи во вторник и субботу — 24550 (индексы 51901, 31029); четверг — 39150 (индексы 51901, 31029, 31023), среду, пятницу — 17150 (индекс 51901).

Объем 2 п.л. Печать высокая.

Газета набрана и сверстана на компьютерном комплексе газеты «Кузбасс».

По вопросам качества печати звонить по тел. 52-03-34.

Типография издательства «Кузбасс»: 650630, г.Кемерово, пр.Октябрьский, 28. Заказ №123.