Кемеровская областная научная библиотека ГАЗЕТНО-ЖУРНАЛЬНЫЙ ФОНД

ОБЛАСТНАЯ МАССОВАЯ ГАЗЕТА

Кузбасс

Издается с 7 января 1922 года.

58 (21102) • ВТОРНИК, 22 МАРТА 1994 г.

Розничная цена 50 руб.

1, 2 стр.

На селе наступает горячая пора—посевная. О том, как идет подготовка к севу, идет речь в опубликованных сегодня материалах.

Рис. В. Архипова.

5 стр.

Тематическая страница «ВСЯ ПРЕССА» продолжает знакомить с самыми различными мнениями и суждениями о разнообразных сферах нашей жизни.

Рис. В. Архипова.

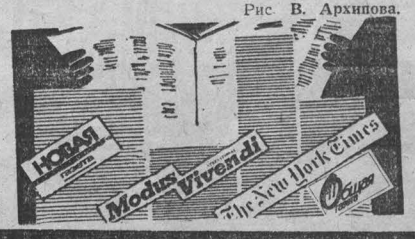

«горячий» телефон: наши корреспонденты передают

- **Министр здравоохранения прибыл в Кузбасс**
- **Трагедия семьи Паков**
- **Директор и рабочие выясняют отношения в суде**
- **Как дружинники повязали самых наглых воров**
- **Крутой разговор о колодцах-ловушках**
- **Создается Центр детского общения**

Андрей БОЛЫШАНИН.

Кемерово

Вчера в Кемерове прибыл министр здравоохранения и медицинской промышленности, член-корреспондент Российской академии медицинских наук, профессор Э. А. Нечаев.

22 марта в областном центре состоится коллегия Минздрава с участием исполнительной дирекции федерального Фонда обязательного медицинского страхования и совета межрегиональной ассоциации здравоохранения Сибири. На ней будет заслушан вопрос о ходе реализации на территории Сибири Закона о медицинском страховании. В заседании примут участие представители всех регионов, входящих в ассоциацию,—всего от 17 территорий. Приглашены также специалисты Дальнего Востока и европейской зоны России.

Министр посетит ряд крупных медицинских учреждений: диагностический центр, кардиологический центр и ленинск-кузнецкую больницу.

Анатолий ЦЫРЯПКИН.

Новокузнецк

Вчера состоялись гражданская панихида и похороны члена совета директоров, директора по экономике и финансам акционерного общества «Кузнецкий металлургический комбинат» Валерия Дмитриевича Пака и его супруги Раисы Павловны, погибших от рук наемных убийц.

По факту преступления ведется следствие. Пока же можно сказать следующее. В минувшую пятницу утром Валерий Дмитриевич и его супруга утром вышли из квартиры, направляясь на работу, и тут же, в подъезде, были прошиты несколькими пулями. Так в расцвете сил ушел из жизни 42-летний ведущий специалист кузнецких металлургов, очень много сделавший для становления комбината как акционерного общества.

Трагедия четы Паков еще раз привлекла внимание новокузнечан к той нетерпимой криминальной обстановке, что сложилась в городе.

Юрий МИХАЙЛОВ.

Березовский

Администрация шахты «Березовская» подала исковое заявление в суд на рабочих — инициаторов недавней забастовки.

Комментируя действия директора «Березовской», председатель профкома В. Н. Иванской заметил, что и профсоюзный комитет своевременно указывал на незаконность такого шага, как «отказ от работы» без предварительных процедур. Главная цель администрации, по мнению Иванского, — отмежеваться от таких забастовок и всю вину возложить на ее инициаторов. В случае положительного исхода дела для руководства шахты, судя по объяснениям директора, какие-либо меры репрессивного характера предприниматься не будут.

Тем не менее рабочие подали встречное заявление, основываясь на Указе президента «Об ответственности за нарушение трудовых прав граждан».

Владислав ПЛИСЕНКО.

Ленинск-Кузнецкий

Беспрецедентный случай произошел недавно в Ленинске-Кузнецком во время вечернего патрулирования добровольной народной дружины.

Группа охраняла порядок в самом центре города, на улице Суворова. Узнав их по трехцветным повязкам, очевидцы указали на квартиру, из которой воровским путем выносили вещи. Недолго думая, те поспешили на место происшествия. Информация оказалась верной: преступники, невзирая на хозяина, совершали кражу его личного имущества. Выносили через окно первого этажа вещи, ценности, причем у человека, который и постоять-то за них не в состоянии, — у инвалида. Тут дружина и подоспела, спасла нажитое добро. Двоих злоумышленников задержали сразу, с третьим, бросившимся наутек, пришлось повозиться. Но в конце концов справились и с ним, сдав прибывшему дежурному наряду воровскую компанию в полном составе.

В горотделе милиции думают сейчас о поощрении отличившихся. Надо бы и рассказать широкой общественности об их поступке. Одна вот только загвоздка — не хотят бескорыстные блюстители порядка афишировать свои имена. Опасения просты и понятны каждому: как бы чего не вышло...

Галина СОЛОДОВА.

Междуреченск

«Кузбасс» уже писал об 11-летнем мальчике Артемке Веселовском, упавшем в тепловой колодец и получившем страшные ожоги. Десять дней и ночей боролись местные врачи за его жизнь. Но медицина оказалась бессильной. На прошлой неделе Артемку похоронили.

Печально и то, что подобные случаи не единичны. Хорошо еще, что не все они заканчиваются летальным исходом. Рассказывает врач-травматолог Сергей Николаевич Клоков:

— Только за одни сутки к нам в реанимационное отделение поступили один за другим трое мужчин, шедших на работу и угодивших в один и тот же колодец. Их лечили самыми эффективными, а потому и самыми дорогостоящими лекарствами, на которые ушли даже не тысячи, а миллионы рублей. Тем не менее пострадавших пришлось направить в Новокузнецкий ожоговый центр. Но до сих пор они чувствуют себя неважно.

...На днях на аппаратном совещании у главы администрации города С. Ф. Щербакова состоялся по всем этим фактам весьма крутой разговор. В заключение собравшиеся пришли к выводу, что надо немедленно сделать заказ местному ремонтно-механическому заводу на изготовление колодцев с такими крышками, которые мог бы открыть только тот человек, который этот колодец обслуживает.

И еще одна проблема. Как быть дорожникам? Ведь на период паводковых вод колодцы специально приходится открывать. Выставленные же ограждения взрослых, может быть, и спасут, а вездесущих ребятишек?

Светлана ВАВИЛОВА.

Беловский район

Центр детского общения по типу знаменитого международного «Евросоюза» создается в Беловском районе на базе новой средней школы в поселке Снежинский.

Идея создания его в сибирской глубинке родилась во время недавней встречи заведующего Беловским районным отделом образования М. Нехорошева с президентом Московского лингвистического центра Э. Бухваловой, представляющей «Евросоюз» в России, где пока действует лишь четыре его отделения: в Москве, Рязани, Мурманске и Уренгое.

— Большинство сельских ребятишек донельзя скованны, замкнуты, закомплексованны,—говорит М. Нехорошев. — Многие из них никогда не ездили дальше райцентра. «Евросоюз» предоставит им возможность побывать в разных уголках России и в западноевропейских странах, посмотреть, как живут там люди, может быть, остаться на учебу. В Снежинском центре предполагается углубленное изучение родного и иностранных языков, начальных основ этики, психологии, ну и, конечно, встречи детей всех возрастов из района и города.

Рис. М. Ларичева.

взгляд художника

ОДНИМ АБЗАЦЕМ

На закончившемся в Воркуте учредительном съезде представителей органов рабочего движения ряда городов северо-запада страны создан союз рабочих комитетов России, сообщает ИТАР—ТАСС. По замыслу учредителей, он призван объединить рабочее движение разных отраслей регионов в борьбе за права и интересы трудящихся.

☆ ☆ ☆

Кабардино-Балкария станет второй республикой в России, с которой будет заключен договор наподобие договора с Татарией, сообщает «Интерфакс» со ссылкой на кабардинобалкарского президента В. Кокова. По его словам, соглашение о заключении такого договора было достигнуто недавно с российским президентом.

☆ ☆ ☆

Вчера в Баренцевом море начались совместные военно-морские учения кораблей НАТО (США, Норвегия, Германия) и России. Нашу страну представляет сторожевой корабль Северного флота «Легкий».

☆ ☆ ☆

В воскресенье председатель партии экономической свободы К. Боровой попал в автомобильную катастрофу. Как сообщила пресс-служба партии, авария произошла на 129-м километре Ярославского шоссе, Боровой ехал в Ярославскую областную прокуратуру в связи с расследованием предыдущего инцидента. Тогда, как сообщалось, его автомобиль был обстрелян неизвестными. На сей раз внезапно со встречной полосы на полосу движения машины, в которой ехал Боровой, выехал автомобиль. Боровой был вынужден свернуть в кювет. Машина перевернулась.

☆ ☆ ☆

Правоохранительные органы будут использовать весь арсенал спецсредств для предотвращения в Москве возможных массовых беспорядков, заявил ИТАР—ТАСС помощник Президента России по национальной безопасности Ю. Батурин. По его словам, оппозиционные группировки, отвергающие предложенный Б. Ельциным меморандум о согласии, готовят в мае крупные митинги и демонстрации в Москве.

☆ ☆ ☆

В областной администрации побывали представители германской судоходной фирмы «Руссочарт». Гости из Гамбурга хотели бы установить тесное сотрудничество с нашим регионом в самых разных направлениях. Например, фирма предлагает свои услуги в морской транспортировке экспортной продукции из Кузбасса. Она хотела бы также принять участие в создании на нашей базе производства по пошиву женской одежды. Очень заинтересовала немцев и Прокопьевская табачная фабрика. Побывав там, представители фирмы нашли ее состояние вполне перспективным и предложили вместе с рядом крупных западных табачных концернов организовать на ней производство высококачественных сигарет.

☆ ☆ ☆

С 21 на 22 марта — новруз — праздник нового земледельческого года. Отмечается в Средней Азии и Азербайджане, где сохранился до наших дней как отголосок древнеперсидской культуры. Часто путают с мусульманским новым годом, который на самом деле приходится на июнь—месяц махаррам.

выборы-94

КОМУ ПРАВО, А КОМУ БЕСПРАВИЕ

Состоялась пресс-конференция, организованная по просьбе координационного совета областного движения избирателей.

Вот какие факты грубых нарушений в предвыборной кампании (речь, естественно, идет о ходе выборов в Законодательное собрание Кузбасса) рассказала член координационного совета А. И. Герасимова:

— 8 марта от сердечной недостаточности скончалась Э. В. Новикова, жена кандидата в депутаты по округу № 33 Н. С. Новикова. Женщина не перенесла анонимных угроз в адрес мужа, грубых требований от него снять свою кандидатуру с голосования.

Днем раньше взломана дверь в квартире кандидата в депутаты (округ № 6) В. С. Богданова. И это не банальное воровство, поскольку из жилья практически ничего не похищено (исключая старенький разобранный телевизор, в то время, как ценные вещи остались на виду), но кто-то изрядно порылся в документах и личных записях Валерия Степановича.

Движение избирателей констатирует, что в области грубо попираются гражданские права оппозиционно настроенных к нынешнему политическому режиму лидеров и активистов.

На пресс-конференции почти детективный случай о себе поведал проходчик шахты «Ягуновская» — доверенное лицо в выборной «страде» того же В. С. Богданова — А. В. Погорелов...

— Возмущен и я, — рассказал на пресс-конференции бывший председатель Ленинского райсовета Кемерова, а ныне кандидат в депутаты Законодательного собрания В. М. Кислица, — тем, как в области попираются Конституция, законы, права человека. По Кемеровскому избирательному округу № 8 избирательная комиссия продлила срок для сбора необходимых при регистрации подписей для Г. И. Тушиной аж до 2 марта (по закону надо было все закончить еще 27 февраля). Лично от меня «доброжелатели» требовали снять свою кандидатуру с голосования, сулили немалые деньги... На избирательную кампанию выделили кандидатам в депутаты жалкие денежные суммы, на которые даже агитки не отпечатаешь. Вольготно чувствуют себя только новоявленные богатеи.

Координационный совет областного движения избирателей выражает решительный протест против попрания прав в отношении кандидатов в депутаты от оппозиции, требует от областной и районных избирательных комиссий, административных чиновников руководствоваться только законами.

А. МИТЯЕВ.

сотрудничество

В областной администрации состоялась встреча организаторов проекта распространения скаутинга в Сибири Тони Бут и его супруги Барбары. Американские гости рассказали об истории создания скаутинга, ответили на вопросы, возникшие в ходе беседы. Скаутское движение, как и наша бывшая пионерская организация, призвано воспитывать у детей ответственность за себя и свои поступки.

PostFactum для «Кузбасса»

КОМИТЕТ РФ ПО МАШИНОСТРОЕНИЮ БЕРЕТ КУРС НА СОЗДАНИЕ ФИНАНСОВО-ПРОМЫШЛЕННЫХ ГРУПП.

В Роскоммаше надеются на скорое создание 20—25 финансово - промышленных групп. Три пилотные ФПГ уже почти готовы.

НА КОНЕЦ МАРТА НАМЕЧЕНЫ ВЫСТУПЛЕНИЯ МЕТАЛЛУРГОВ.

С 25 по 27 марта по всей горно-металлургической отрасли планируется провести коллективные действия, формы которых будут определяться профсоюзными организациями и трудовыми коллективами на местах. Это могут быть митинги, 1—2-часовые и суточные забастовки, пикетирование. Профсоюз работников горно-металлургической промышленности выдвигает 2 блока требований. Во-первых, экономические, среди которых требование корректировки курса экономических реформ в сторону отказа от «шоковой терапии», а также требование создать условия для нормального функционирования отечественной промышленности. Во-вторых, политические требования. Профсоюз намерен предупредить руководство страны о том, что в случае невыполнения его требований профсоюзными организациями будут выдвинуты требования о досрочных выборах президента и отставке правительства.

АДМИНИСТРАЦИЯ САМАРСКОЙ ОБЛАСТИ ПРИНЯЛА ПОСТАНОВЛЕНИЕ «О ЗАМЕНЕ ПЛАТЕЖЕЙ, ВНОСИМЫХ В БЮДЖЕТ ОБЛАСТИ, НЕФТЕПРОДУКТАМИ».

Данный шаг является вынужденной мерой и предпринят для того, чтобы обеспечить колхозы, совхозы и фермерские хозяйства области горючим и гербицидами для проведения весеннего сева.

УКРАИНСКИЕ ПРЕДПРИЯТИЯ ТЕРЯЮТ РЫНКИ СБЫТА В РОССИИ.

50 процентов рублевой выручки от продажи товаров в Россию предприятия обязаны продавать по установленному правительством курсу — 7 карбованцев за рубль. В то же время для покупки газа и комплектующих в России нужно покупать рубли по рыночному курсу 1:22.

В БЕЛОРУССИИ ОТМЕНЕНО РЕШЕНИЕ, ОБЯЗЫВАЮЩЕЕ ПРЕДПРИЯТИЯ СДАВАТЬ ВСЮ ВАЛЮТУ И РУБЛИ ГОСУДАРСТВУ В ОБМЕН НА НАЦИОНАЛЬНУЮ ВАЛЮТУ.

В настоящее время курс Национального банка до 1 апреля установлен в размере 10 тыс. 200 белорусских рублей за доллар.

погода

МАРТ 22

Восх. 7.14 Зах. 19.33 Долг. дня 12.19

Перв. четв. 20 марта Зах. 3.46 Восх. 12.23

Центр по гидрометеорологии сообщает:

22 марта днем по области будет переменная облачность, местами небольшие осадки, преимущественно в виде снега. Ветер юго-западный. Температура от 1 градуса мороза до 4 тепла. Давление будет расти, влажность существенно не изменится.

весне навстречу

Сеять, однако, будем «Сникерсы»?

Скорее всего так именно и будет, судя по тревожным сводкам, комментариям областного статуправления и специалистов сельского хозяйства. На начало марта в хозяйствах Беловского, Ленинск-Кузнецкого, Прокопьевского, Мариинского, Топкинского и ряде других районов положение дел с подготовкой техники, завозом ГСМ, семенным фондом и т. д. остается далеко не лучшим. Хотя справедливости ради нужно отметить, что, в общем-то, при одинаковых финансовых условиях в области есть немало совхозов и колхозов, где подготовка сельскохозяйственной техники к весеннему севу практически завершена, там вовсю идут работы по ремонту кормоуборочных и уборочных агрегатов.

Но все равно те два с лишним десятка хозяйств, где уже готовы выйти в поле, не спасут общее положение на селе. Потому что намного больше тех совхозов, колхозов, кооперативов и товариществ, где с начала ремонтного периода подготовлено от 2 до 5 тракторов, а к плугам и сеялкам со сцепами только еще присматриваются. А есть и такие совхозы, как, к примеру, «Тыхтинский», «Топкинский», «Юрьевский» и др., где ведутся аварийные ремонты тракторов.

Для более полной наглядности мы предлагаем сводку готовности сельскохозяйственной техники к севу по районам области. В первой колонке — отремонтировано тракторов, во второй — поставлено на линейку готовности плугов, в третьей — сеялок (в процентах от имеющегося парка). Оперативные данные на 15 марта:

Беловский	79	68	57
Гурьевский	82	85	82
Ижморский	70	64	72
Кемеровский	76	72	56
Крапивинский	73	68	51
Ленинск-Кузнецкий	69	89	66
Мариинский	56	41	38
Новокузнецкий	48	77	58
Прокопьевский	71	57	38
Промышленновский	70	80	65
Тисульский	73	78	81
Топкинский	68	52	55
Тяжинский	81	47	68
Чебулинский	75	63	67
Юргинский	72	73	70
Яшкинский	62	48	47
Яйский	75	60	49
ВСЕГО	73	65	60

Дела, как видим, далеки от радужных.

В чем причины? По мнению ведущих специалистов департамента сельского хозяйства, они лежат на поверхности. Финансовые трудности и неурядицы — само собой. Но когда к этому прибавляется еще и снижение требовательности непосредственных руководителей за состояние производственной и технологической дисциплины, напрочь забывается работа с кадрами, то, естественно, любой коллектив непременно начнет лихорадить. А еще проще сказать: когда нет хозяина — дом сирота.

Есть другая немаловажная причина слабой подготовки техники к весенне-полевым работам. Еще недавно в области насчитывалось 15 специализированных станций технического обслуживания энергонасыщенных и пропашных тракторов. В

(Окончание на 2-й стр.).

фотоинформация

Бесценный дар — серебряный потир, изготовленный в 1854 году в мастерской Фаберже,—вручил в прошедшее воскресенье настоятелю Знаменской церкви отцу Владимиру прихожанин Владимир Бузин (на снимке). Известный в Кемерове предприниматель, руководитель корпорации «Санта-Мария», он уже не в первый раз совершает благотворительные деяния.

По мнению Александра Симонова, кандидата искусствоведения, потир работы Фаберже уникален, что подтверждается не только личными клеймами великого мастера, но и прекрасной сохранностью.

НА СНИМКЕ: В. Бузин, отец Владимир и А. Симонов.

Фото А. Блотницкого.

г. Кемерово.

У НАС НЕ РЫНОК, А СГОВОР

Почему, спрашивают нас, после снижения акцизов на водочную продукцию в других регионах водка подешевела, а в Кузбассе осталась на прежнем уровне?

Мы в свою очередь поспрашивали знающих людей, особенно из управления цен администрации области. Картина получается такая: как ни крути, а последнее слово остается за торговлей. 712-е постановление правительства дает ей право устанавливать свою торговую надбавку на ликеро-водочные изделия. Вот стоимость и не снижается, хотя акцизы уменьшились, пусть немного, пусть всего на пять процентов.

— Но это же не всегда разумно: дорогой продукт не имеет быстрой реализации, тем более что импортные изделия оказались в данный момент дешевле отечественной водки. Нет реализации — нет прибыли. Омертвение денег.

— Это мы и стараемся втолковать торговым работникам. Выгоднее продать чуть подешевле, приобрести новый товар, вновь продать. Иметь прибыль за счет оборачиваемости. Но торговля никак не научится считать. Ей кажется, что больше дохода принесет одна дорогая бутылка водки, чем пять подешевле. Особенно настойчивы в этом плане работники муниципальных магазинов. Они ищут не выгоду, а покой. Действительно, это легче: задрал цену — и жди покупателя, который все равно никуда не денется. А зарплату продавец все равно получит, он не у частника, у государства служит.

— А не кажется ли вам, что причины могут быть глубже? Российская лень и неповоротливость в торговле известны. Но не до такой же степени, чтобы явно во вред себе. Есть много обстоятельств, заставляющих и частный и муниципальный магазин поступать вопреки здравому смыслу. Например, рэкет.

— Этот фактор весьма возможен. Ведь у нас на цену влияет не рынок, а сговор. И статистика это подтверждает. Возьмите Кузбасс с его большими и массово высокими шахтерскими заработками, более высоким районным коэффициентом. Большие шахтерские деньги часто оказываются вымыслом, особенно из-за задержек выплат, но мнение о платежеспособности населения устойчиво. И с нас поставщики-челноки берут подороже. Даже в соседних регионах все стоит дешевле, чем в Кузбассе. Накупай — и вези. И нет никаких экономических или правовых рычагов, чтобы приостановить этот вал. Попробуйте установить, откуда и за какую цену поставщик доставил товар. С вами и разговаривать не будут.

— Но было же постановление, как раз и требующее сверки накладных, фактур, надбавок и прочего?

— Было. В начале 1992 года принятое, по нему за неправильно оформленные документы взимался штраф в 50 тысяч рублей. По тем временам — хорошие деньги. Но затем Минюст опротестовал его. И теперь пределов нет: вези, откуда хочешь, продавай, за сколько сумеешь.

Еще один нюанс. Мы, ценовики, за более низкие цены, за гибкую реакцию торгующего. Увидел, что товар не идет—снизь цену. А налоговая инспекция смотрит иначе и даже карает за снижение, усматривая в этом злоупотребление. Она добывает деньги для бюджета.

— И тем не менее загадка в росте цен остается. Возьмем сахар. Только ленивый не припас его. Имею в виду не рядового покупателя, а оптового продавца. Сахар готовы сбывать вагонами, будут счастливы отдать тоннами, а розничная цена ползет к 900 рублям. Значит, и насыщенность товаром не делает его дешевле?

— Я и говорю: сговор. Раньше был хоть какой-то механизм воздействия, скажем, уровень рентабельности, который нельзя было превышать. Теперь его никто не берет в расчет. А вообще-то товаров у нас мало, отсюда и цены. Парадокс: в области зарегистрировано пропасть коммерческих, торгово-закупочных структур, взявших на себя обязательства на завоз товаров и продуктов. Поинтересоваться бы, что они завезли? Они берут товар на оптовых базах, протаскивают через несколько структур и доводят цену до той, какую хотят видеть в магазине. И никого нельзя наказать, нет рычагов, нет прав.

И в опте цены растут. Чтобы закупить товар, нужны деньги. Приходится брать кредиты. Коммерческие банки негласно увеличивают ставки до 350 проц. Все это ложится в стоимость. Только мелкие, частные предприятия стараются обойтись без этих услуг. Накопят 5—10 млн. рублей и едут за товаром. Но тут им подножку ставит инфляция. Пока накопишь, а деньги уже превратились в ничто.

Итак, ни торговать, ни работать пока не научились. Звонит на днях читательница: решили заказать мужу, крупному и хорошо упитанному мужчине, пальто. Расхожие магазинные маломерки ему не подходят. А в ателье, что находится при последнем издыхании без заказов и должны бы на руках носить работодателя-заказчика, заявляют: прием с 11 до часу дня. А муж этот — заметный на производстве инженер, ему тайком отлучиться нельзя, отпроситься же в ателье стыдно, у него старомодные представления о своих инженерных обязанностях и достоинстве.

Из другой, как говорится, оперы вроде бы пример. Ничего подобного. Из той же. Из нашего разгильдяйства, из желания получать, а не зарабатывать деньги. Жить лениво, тихо и спокойно. Не суетиться. А деньги пусть нам принесут на блюдечке. Пусть заказчик, клиент, покупатель подстраивается. Это ему нужны пальто, килограмм сыра, бутылка водки, а не сфере обслуживания. Захочет — придет, найдет деньги. Заплатит за поллитровку отечественной водки не 2800, а 4500 рублей.

И. ЗОЛИНА.

Кемерово:

события, факты

Практика координации расходования средств городского бюджета и его резервного фонда путем рассмотрения финансовых вопросов на бюджетном совете города оказалась в достаточной степени эффективной.

Так можно расценить решение продолжить ее и в текущем году. В совет, который возглавляет глава администрации города, входят главы администраций районов.

Бюджетный совет оперативно контролирует использование бюджетных средств, получение и предоставление горадминистрацией кредитов, решает другие важные финансовые вопросы.

☆ ☆ ☆

Хорошо известная каждому кемеровчанину площадь Советов, судя по всему, в недалеком будущем изменит свой привычный облик.

Правда, это не будут какие-то масштабные перемены. С помощью соответствующих городских служб она должна стать более нарядной и оригинальной. Предполагается, что движение транспорта по площади Советов станет еще более ограниченным. В администрации города считают также целесообразным подготовить проект постановления об утверждении статуса площади.

☆ ☆ ☆

Эффективный трудовой режим был создан для небольшой группы разработчиков проекта планово-расчетного тарифа арендной платы.

В порядке эксперимента они занимались созданием столь ответственного документа не в своих служебных кабинетах, где им неизбежно пришлось бы отвлекаться на решение текущих вопросов, а в профилактории «Меркурий» Кемеровского кардиологического центра.

Проект удалось подготовить очень быстро.

Пресс-служба администрации.

«Конкорд-2000»: со стенда на выставку

Еще не закончились стендовые испытания первых опытных образцов посевного агрегата «Конкорд-2000», изготовленных коллективом акционерного общества «Первый Кемеровский авторемонтный завод» совместно с известной американской фирмой, а их уже запросили из Барнаула и Ростова: хотим увидеть своими глазами.

Интерес к универсальной сеялке понятен. Она позволяет объединить за один проход все операции: пахоту, сев, внесение удобрений, боронование, прибивку почвы. Благодаря этому новинка очень выгодно отличается от всех существующих сегодня у селян посевных агрегатов. Не случайно «Конкордом» работают не только американские фермеры, но и в Европе, Австралии. Скажем, производители сельхозмашин в Германии уже давно добиваются у президента фирмы «Конкорд» Ховарда Дала, чтобы тот уступил патент на право производства своего детища, но американский бизнесмен каждый раз говорит:

— Не могу.

А вот с директором акционерного общества «Первый Кемеровский авторемонтный завод» Владимиром Ивановичем Горяшиным нашел общий язык сразу:

— Дерзайте, а мы поможем вам комплектующими деталями.

Если откинуть в сторону разговоры о политике, забастовке горняков, экономическом кризисе и набирающем силу преступном мире, можно точно сказать: новость о том, что кемеровчане сумели наладить выпуск уникальной сельхозмашины, можно считать за тот поворотный момент, который неизбежно должен произойти во всей нашей жизни, к новому. Это одна из ценнейших разработок, и потому ей особый счет. А если знать, что она — главная надежда на то, чтобы вывести село из прорыва, то новинке и вовсе не будет цены. Одним словом, за ней будущее.

Вот теперь станет понятно, почему так заинтересовались «Конкордом» в Барнауле, где 23—24 марта должно состояться всероссийское совещание работников села. Что же касается судьбы выставочного экспоната, то у него уже есть свой хозяин. «Конкорд» купили, как говорится, не глядя.

— Ради такого события мы поможем алтайцам своим транспортом доставить сеялку, — говорит В. И. Горяшин.

В Ростове-на-Дону кузбасскому «Конкорду» первого апреля предстоит стать одним из центральных экспонатов уже международной выставки сельхозмашин. После этого агрегат пройдет полный круг испытаний на местной машинно-испытательной станции, что откроет ему путь к получению российского сертификата качества, а стало быть, и официального признания. Пожалуй, ни одно изделие машиностроителей Кузбасса за всю историю существования нашей области не проходило за столь короткое время путь от опытного образца до выставки международного класса и всеобщего признания, как это произошло с «Конкордом».

В. МОИСЕЕВ.

г. Кемерово.

Величие человека — в его способности мыслить.

БЛЕЗ ПАСКАЛЬ.

выборы

В. И. НАЛЕТОВ

— кандидат в депутаты Законодательного собрания по Кемеровскому избирательному округу № 10

Я — за многоукладную экономику, за развитие всех форм предпринимательства, содействующих выпуску товаров народного потребления и способствующих развитию экономики Кузбасса; за восстановление принципов истинного народовластия (за разделение властей, за формирование сильных представительных органов власти). Поддерживаю идею выборности глав администраций всех уровней, выступаю за баланс представительной и исполнительной ветвей власти при сохранении контрольной функции со стороны представительной, за сильную, независимую и доступную всем категориям населения судебную власть.

Важнейшим требованием политики считаю обеспечение социальной справедливости. Гигантское по масштабам перераспределение общенационального богатства, как правило, ведет к падению жизненного уровня трудящихся, к обнищанию незащищенных слоев населения — престарелых, инвалидов, многодетных семей, студентов. В то же время происходит неслыханное обогащение новых хозяев жизни — коррумпированных чиновников и мафиозных дельцов. Такая политика отбрасывает страну и наш регион даже не на десятки, а на сотни лет назад, оставляя трудящемуся и его детям единственную перспективу — быть наемным работником у новоявленных хозяев.

В случае избрания в Законодательное собрание буду продолжать внедрение программы «Забота».

Считаю своей задачей также добиваться сохранения основных социальных гарантий трудящихся, достигнутых за годы советской власти: права на труд и отдых, бесплатное образование, медицинское обслуживание, социальное обеспечение в старости...

Считаю, что бороться с преступностью необходимо прежде всего методом устранения условий, ее порождающих, а также через укрепление органов охраны правопорядка, суда, прокуратуры и совершенствование соответствующей законодательной базы.

☆ ☆ ☆

В. И. Налетов родился в 1946 году. Русский. Образование высшее. Кандидат технических наук, доцент, полковник запаса. До избрания в областной Совет народных депутатов (в 1990 году) —начальник кафедры КВВКУС.

В областном Совете был председателем депутатской комиссии по социальной защите.

А. Ф. АЛЕКСАШИН

— кандидат в депутаты Законодательного собрания по Ленинск-Кузнецкому избирательному округу № 15

Ему 46 лет. Его родина — село Красное. За плечами — Кемеровский совхоз-техникум, Новосибирский сельскохозяйственный институт. Он работал агрономом - семеноводом в колхозе «Победа», затем заместителем председателя этого же хозяйства. Молодежь района избрала его вторым секретарем райкома комсомола. В 27 лет он стал заместителем заведующего организационным отделом обкома партии. Впереди была широкая перспектива продвижения по служебной лестнице, но он ею не воспользовался, а вновь вернулся в село Красное, где возглавил колхоз «Победа», дабы продолжить дело своего учителя, ушедшего из жизни Мальцева Александра Васильевича. В 1984 году его избирают председателем райисполкома, а в 1992 году назначают главой администрации района.

В своей предвыборной программе Анатолий Федорович выступает за стабилизацию промышленного и сельскохозяйственного производства, за душевое распределение областного бюджета. Он ненавидит хапуг, насильников, взяточников и считает, что Законодательное собрание должно предъявить самый строгий спрос к органам милиции, суда, прокуратуры за исполнение существующих законов.

Кандидат от селян видит реальные меры удешевления молочной продукции для жителей города. Весом вклад руководимого им района в строительство нового гормолзавода и мясокомбината. Он категорически против ввоза продуктов из-за границы.

Бесценным богатством района Анатолий Федорович считает землю, уверен, что она должна даваться всем жителям города и села только для того, для чего предназначена — кормить людей. Нерадивым хозяевам нет места на земле!

На его взгляд, нет и не может быть неперспективных малых сел. Они должны иметь все необходимые социальные объекты.

А. Ф. Алексашин протестует против глумления над многовековой историей России, против насаждения на экранах и на сцене культа насилия и разврата. Он за приоритетное финансирование сферы здравоохранения, просвещения, культуры. Душой болеет за воспитание будущего нашей нации в духе уважения, преданности интересам Родины.

В. В. КУДЕШКИН

— кандидат в депутаты Законодательного собрания по Ленинск-Кузнецкому избирательному округу № 15

Владимиру Васильевичу — 43. Во взрослую жизнь пришел из деревенского детства, после которого все было как у многих нынешних сорокалетних. Армия, затем студенческие конспекты, стройотряды, костры на комсомольских слетах. Далее — диплом Кузбасского политехнического и комсомольская путевка в Комитет государственной безопасности. Служба в контрразведке.

Эту службу, до самого выхода в отставку в звании подполковника, считает школой, которая научила главному: умению разбираться в людях. Потому-то даже самые звонкие заявления иных вчерашних и сегодняшних лидеров воспринимает с поправкой, угадывая под блестящей оберткой истинные цели.

Это умение привело Владимира Васильевича несколько лет назад к встрече с такой известной личностью, как А. Г. Тулеев. Был доверенным лицом в памятной президентской кампании, возглавлял государственно-правовой отдел области. Был полномочным представителем облсовета в Верховном Совете России. Пережил расстрел Дома Советов, а затем профессиональное внимание тех, кто за тот расстрел получил ордена. В последнее время советник члена Совета Федерации А. Тулеева.

Решение выдвинуться в областной парламент возникло, когда начала формироваться группа кандидатов, объединенная общим взглядом на происходящее. Та самая «группа Тулеева», явившаяся отличительным признаком нынешних выборов.

Идеи, ставшие основой программы группы, заведомо «неправильные». На взгляд лабораторных реформаторов, разумеется. Предлагается резкое изменение курса реформ, обязательное восстановление управляемости народного хозяйства, обязательная финансовая государственная поддержка села.

И, конечно же, обязательное выполнение обещаний, разбросанных народу нынешними властями при вхождении во власть.

В. Н. ЦАПАЕВ

— кандидат в депутаты Законодательного собрания по Мариинскому избирательному округу № 16

Вернувшись с X Съезда народных депутатов после расстрела Дома Советов, Владимир Николаевич посчитал, что с народовластием в стране покончено, и на предложение выдвинуться в Государственную думу ответил отказом. Хотя как депутат старой школы чувствовал за собой долг перед избирателями. В том числе, конкретный — непостроенную объездную дорогу, мост у Дмитриевки, роддом...

Но в тот момент оказалось не до них. События нахлынули, по радио с утра до вечера — праздник победы... А потом и самого начали мягко, но настойчиво «выдавливать» из городского комитета по земельным ресурсам и землеустройству, куда пришел с поста первого секретаря горкома после запрещения компартии России. И впервые ощутил себя «временно не работающим». Интересное состояние, особенно если всю жизнь — только работа, начиная с 1958 года, с колхозных трактористов в Тураке, что в Яйском районе. Тогда надо было оправдывать старшинство в семье, где остальные восемь — младшие. И помогать отцу поднимать их.

Последние полтора десятка лет дипломированный специалист сельского хозяйства проработал секретарем горкома и председателем горисполкома. В городе и районе известен каждому, благодаря чему у него не возникло вопроса, как жить после смены власти, где жить. Вопроса, далеко не праздного для иных вчерашних партруководителей.

Владимир Николаевич намерен и впредь оставаться мариинцем. Сейчас является директором представительства «Кузбассшахтостроя». Налаживает обеспечение шахт лесоматериалами, товарами народного потребления.

Дополнительным подтверждением авторитета среди земляков оказался сбор подписей на выдвижение в областные депутаты. Согласился на него после приглашения к А. Г. Тулееву и подробного с ним разговора. Тулеев пригласил в группу кандидатов единомышленников. Нужны знатоки истинной жизни специалисты народного хозяйства. Чтоб не заняли места в Законодательном собрании знатоки спекуляции, специалисты казнокрадства и предательства.

весне навстречу

СЕЯТЬ, ОДНАКО, БУДЕМ «СНИКЕРСЫ»?

(Окончание. Начало на 1-й стр.).

конечном счете, после всяческих новаций и реорганизаций АО «Кемеровоагротехснаб» бросило эти станции на самовыживание, и они одна за другой приказали долго жить. В результате только за прошлый год готовность тракторов сразу снизилась на 14 процентов.

Точно так же в условия самовыживания были поставлены и все ремонтные предприятия «Кемеровоагротехснаба». А еще год назад эти предприятия выполняли 22 тысячи условных ремонтов, восстанавливали значительные объемы изношенных деталей, короче, выполняли 50 процентов всех ремонтных работ от общей мощности технической базы всего АПК области.

Когда-то созданная межрайонная специализация ремонтной базы способствовала быстрейшему внедрению агрегатного метода подготовки техники в мастерских совхозов и колхозов. Четкий график кольцевых заводов необходимых узлов и агрегатов на пропашную и посевную технику делал свое дело: обычно к этому времени взаимопроверки между хозяйствами показывали — к севу готовы. Теперь же «Кемеровоагротехснаб», увлекшийся коммерцией, развалил эту отлаженную десятилетиями систему. Мало того, пустил по миру отстроенные на совхозные и колхозные деньги прекрасные ремонтные предприятия: Кемеровский авторемзавод, Топкинский моторо-ремонтный, Краснинскую, Бачатскую, Драченинскую и десяток других механических мастерских, которые сегодня забыли, что есть земля и техника, работающая на ней.

И еще одна проблема, пожалуй, самая больная — наличие у хозяйств горюче-смазочных материалов. На сегодня дизельного топлива у селян имеется 2106 тонн, бензина — 1306,9 тонны, что составляет соответственно 27 и 31 процент к наличию марта прошлого года. Для нормальных же посевных работ нужно минимум 60,7 тысячи тонн солярки, 33 тысячи тонн бензина, 3,5 тысячи тонн моторного масла и 2 тысячи тонн керосина для отопления весенних теплиц. Всего на общую сумму 24 миллиарда рублей. А располагает АПК области пока одним миллиардом, на который нужно купить и горючее, и запчасти, и семена с удобрениями.

Только принятие чрезвычайных мер со стороны администрации области, департамента сельского хозяйства, райсельхозуправлений и специалистов хозяйств поможет сельским товаропроизводителям преодолеть кризис и провести весенние полевые работы в более или менее оптимальные сроки. Иначе и впрямь придется сеять «снижерсы» и «баунти». Райское, говорят, наслаждение.

Ю. ЛАПТЕВ,
начальник отдела механизации департамента сельского хозяйства.
Е. САЛЕНКО,
корр. «Кузбасса».

В характере человека больше изъянов, чем в его уме.

ФРАНСУА де ЛАРОШФУКО.

пресс-конференция

СОХРАНИТЬ ЧЕЛОВЕКА

Традиционное ежегодное совещание руководителей учреждений областной службы по исправительным делам и социальной реабилитации послужило поводом для проведения пресс-конференции с работниками средств массовой информации. О том, как обстоят дела сегодня в исправительных учреждениях области, журналистам рассказал начальник СИДиСР, полковник внутренней службы В. И. СЕМЕНЮК. Состоялся интересный разговор, участие в котором приняли и руководители исправительных учреждений, дав журналистам информацию, что называется, из первых рук.

Что ни говори, а в удивительное время круто перемен живем мы. Ну кто из ветеранов журналистики может похвастать, что в былые годы мог свободно получить такую информацию, которая сегодня стала доступной любому, прояви только желание узнать побольше о той самой системе, о которой и писать-то практически нельзя было. А если при этом у журналиста есть хоть капля сострадания к тем, кто оступился перед законом и оказался в местах не столь отдаленных отрезанным от общества глухим забором, такому и вовсе рады: ходи, смотри, разговаривай с осужденными, вникай в проблемы, с которыми столкнулась исправительная система, оказавшись далеко в неравных условиях со всеми нами, законопослушными гражданами, в море свободного рынка. Эту особенность и подчеркнул сразу В. И. Семенюк:

— Мы не можем по воле свободного рынка стать банкротами, закрыть учреждение, отпустить на все четыре стороны осужденных. В этом принципиальное отличие нашей системы от любого иного предприятия. Однако об этом забыли отцы экономических реформ, поставив нашу систему в равные условия со всеми: сумеешь удержаться на плаву — выплывешь. Такая уравниловка, привычный прием массового охвата при проведении любой кампании, унаследована от старых времен, и породила острейшие конфликты, о которых мы и представить совсем недавно не могли. Впервые за все существование исправительной системы наши подопечные оказались без работы!

Это только романтики воровского мира утверждают: от работы кони дохнут. А на самом деле лишь человека возможности работать, оставь его в четырех стенах один на один со своими проблемами на весь срок пребывания в заключении, к которому приговорил его народный суд, и редко кто не взмолится: любое наказание готов понести, но дайте возможность работать! Вот почему во всех 18 исправительно-трудовых колониях, что входят в систему СИДиСР, а также в 11 так называемых «лесных» из ВД-30, в которых содержится в общей сложности чуть более 30 тысяч заключенных, работа является тем самым благом, которое дает возможность каждому подопечному сохранить свое человеческое лицо, вселяет надежду обрести опору в той свободной жизни, о которой мечтает каждый, оказавшись за глухим забором. И хотя принято считать, что дают здесь возможность работать лишь только потому, что труд воспитывает человека, на самом деле еще недавно колонисты с лихвой отрабатывали все затраты на их же собственное содержание под стражей, а еще давали весьма солидные доходы государству. Да что там деньги, когда их продукция шла нарасхват, будь то знаменитые вентиляторы, сельхозтехника, продукция металлообработки и многое другое, что производили в колониях.

Сейчас все это лежит на складах невостребованным и руководители колоний вынуждены решать почти неразрешимую задачу: чем занять подопечных, как дать им возможность заработать, а стало быть, поддержать не только себя на плаву но и помочь родным, наконец, рассчитаться по приговору суда за свои долги. Но тщетно, в короткий срок уровень жизни колонистов резко упал. На пресс-конференции говорилось, что касается государственных норм, предусмотренных по закону, осужденным все выдается сполна и своевременно.

Так оно и есть. Руководители колоний с горечью говорили, что их подопечные получают все, что предусмотрено по нормам, а вот сотрудники системы и зарплату порой не видят по три-четыре месяца кряду, и экономить вынуждены, отказывая себе порой даже в обеде. Выходит, проблемы заключенных и тех, кто их охраняет и воспитывает, сошлись в одной точке — всем приходится одинаково круто. И охраннику на сторону не пойти, чтобы где-то еще подработать, а уж заключенному и тем более некуда податься. Обоих загнал свободный рынок в пятый угол.

— Удивительно, но факт: наши подопечные прекрасно понимают ситуацию, и дисциплина сегодня даже выше, нежели в недавнем прошлом, — подчеркивает В. И. Семенюк. — Они прекрасно понимают, что мы делаем все возможное, чтобы облегчить их участь, а потому не бастуют, не берут заложников. Единственное, что они просят, так это дать возможность работать и не быть зависимыми от свободного, а точнее говоря, дикого рынка, который обездолил их.

Путь тут может быть один: вся система СИДиСР а также ВД-30 должны стать бюджетными организациями, независимыми от конъюнктуры рынка. И многое уже в этом направлении делается. Администрация области освободила колонии от местных налогов, оказывает помощь по обеспечению личного состава жильем, в оснащении транспортом. Но это лишь первые шаги, а впереди необъятное море работы, если мы хотим, чтобы в колониях люди не пришли в отчаяние и не решились на крайние меры. Помнить об этом надо четко, ведь Кузбасс и сегодня самая «лагерная» область в России. У нас содержится больше всех заключенных. А тут предстоящая амнистия, о которой так много говорят. Естественно, зашел разговор о ней и на пресс-конференции. В. И. Семенюк уточнил:

— В нашей системе под амнистию подпадает около полутора тысяч человек. Но не надо думать, что все они разом выйдут на свободу. Такое право будет предоставлено в первую очередь малолетним преступникам, женщинам, имеющим детей, ветеранам войны и приравненным к ним лицам, инвалидам. Всем остальным будут пересмотрены сроки отбывания наказания, облегчены условия содержания. Словом, эта амнистия не станет кампанией, как к этому нас уже приучили.

Выходит, не так уж страшен волк, как его малюют. Но от этого, право, облегчения не почувствовал: раз на свободу выйдут немногие, значит, остальные останутся опять один на один со своими проблемами, которые поставили колонистов в разряд изгоев свободного рынка. Как быть тогда с гуманизмом, о котором так красиво любят у нас говорить иные политики, с теми лозунгами, что каждый человек имеет право на лучшую долю? Ведь им, заключенным, даже по миру с сумой не пойти в поисках подаяния. Выходит, думать надо, как помочь им не потерять шанс и в такое отчаянное время сохранить свое человеческое лицо даже там, за глухим забором колонии.

В. МОИСЕЕВ.

г. Кемерово.

РЕКЛАМА ТЕЛЕФОН 52-25-23 ФАКС 52-12-10 РЕКЛАМА

ТЕЛЕФОН ЧАСТНЫХ ОБЪЯВЛЕНИЙ 52-02-10

ЗАПИСНАЯ КНИЖКА 19
региональный выпуск

ПРОДАЕМ

◆ Пиво баночное, напитки, шоколадные яйца, кофе Доставка Тел.(095) 955-16-81, 955-14-06

◆ АО «Красный треугольник» предлагает галоши садовые, другую резиновую обувь. Тел (812) 252-24-78

◆ Болгарские овощные консервы, компоты со склада в Москве Тел.(095) 965-57-01, 965-57-10

◆ SHARP, FUNAI, SAMSUNG.Склад в Москве, недорого, скидки Тел./факс (095) 443-10-48

◆ А/м КАМАЗ, полуприцепы, металлопрокат Доставка Тел в Туле (0872) 25-42-94, 31-70-57

◆ Шоколадные конфеты, карамель, халву, вафли Тел (095) 243-47-73, 243-91-47 Оргтехнику (095) 243-54-00, 243-38-06

◆ Сигареты «Полет» - вагонные поставки и мелкооптовая продажа со склада. Тел.(095) 552-10-21, 115-39-55

◆ Халву, карамель, вафли, драже, конфеты московских фабрик. Тел.(095) 155-91-45, факс 152-86-44

◆ Импортную мебель, продукты. Склады в Москве. Приглашаем региональных дилеров. Тел.(095) 231-98-49

◆ Перец черный, душистый, пряности, чай, кофе Склад Москва Дешево Тел (095) 245-62-36

◆ Компания В Е С западноевропейские ковры, покрытия мелким оптом из Москвы Тел (095) 946-35-15, 946-35-05

◆ Импортные кондитерские изделия по низким ценам Тел.(095) 701-00-58, 701-00-59 АО «Салп»

◆ Вагонными нормами металлопрокат, посуду оцинкованную. Услуги посредника оплачиваются. Тел.(3511) 35-18-66, 35-92-58

◆ Кассовые аппараты «ЭКР-3101», пишущие машинки, расходные материалы Тел.(095) 476-39-77 269-21-43

◆ «Газкомплект» газовые плиты, котлы, колонки, баллоны, приборы, арматуру Тел.(095) 917-06-16, 917-06-04

◆ Мини-оборудование сгущения молока, томата. Авторские права. Приглашаем реализаторов Тел.(3312) 44-42-28, 46-35-81

◆ Бензин А-80 180 руб/кг, А-92 - 220 руб/кг, дизтопливо - 175 руб/кг Тел.(3812) 63-20-40

◆ Автомашины УАЗ, РАФ, ГАЗ, двигатели, КПП к ГАЗ. Тел.(8312) 34-33-55, 34-01-53.

◆ Покупаем лом, отходы никельсодержащих сталей. Продаем титановый прокат Тел.(095) 263-14-40, 263-45-80.

ТОЛЬКО У НАС!
Водка **"РАСПУТИН"** 0,7 л.
Водка **"ДАВЫДОФФ"** 1 л.
Настоящая Германия. Сертификат качества.
☎ (095) 291-5745

Со склада в Самаре фирма **FARM TRADE** *осуществляет поставку* **лекарственных препаратов** *производства Венгрии*
Тел. (8462) 33-77-05, 32-44-26
Факс 32-08-41

НЕГАС NEGAS
Торговый Дом предприятий нефтегазового строительства
НЕГАС
быстро и надежно поставит в любой регион России и стран СНГ:
ТРУБЫ
- стальные с заводским полиэтиленовым покрытием для подземных трубопроводов различного назначения диаметром от 50 до 530 мм;
- стальные с двухсторонним эмалированием для нефтегазопромысловых трубопроводов и систем водогазоснабжения диаметром от 50 до 426 мм;
- стальные с тепловой изоляцией для наружной канальной и бесканальной прокладки всех диаметров;
- стальные различного назначения диаметром от 15 до 2020 мм;
- полиэтиленовые диаметром от 20 до 110 мм;
- насосно - компрессорные диаметром от 60 до 114 мм;
- обсадные, бурильные всех диаметров.

Трубы комплектуются соединительными деталями.
☎ (095) 239-1661, 238-6544, 239-1328, Fax (095) 238-5201, 238-6298.

"Записная книжка" выходит одновременно в 6 центральных, 43 областных и 16 вечерних газетах России общ тиражом 14 млн экз. Тел.(095) 257-20-34. СЕГОДНЯ

Организация реализует ЖЕНСКИЕ ДЕМИСЕЗОННЫЕ САПОГИ ПРОИЗВОДСТВА *Италии* ВЫСШЕГО КАЧЕСТВА
- натуральная кожа
- высокая голень
- чёрный, коричневый ЦВЕТ

ФОРМА ОПЛАТЫ ЛЮБАЯ
ОПТОВЫМ ПОКУПАТЕЛЯМ ПРЕДОСТАВЛЯЕТСЯ СКИДКА
☎ 26 84 56

ПКФ «Электра»
Лучшая коллекция импортного и отечественного ручного электроинструмента: болгарки, перфораторы, электрорубанки, электропилы дисковые, электродрели, электролобзики, шлифмашинки, ручные фрезерные машины, электроножницы по металлу, газовые резаки, горелки, редукторы, керосинорезы, ацетиленовые генераторы, диски пильные с победитом (200-300 мм), круги отрезные, шлифовальные, заточные, машины заточные, пистолеты монтажные и патроны к ним.
Телефон/факс в Кемерово: 28-42-09.

УАЗ РАЗЛИЧНЫЕ МОДЕЛИ
! ТОЛЬКО КУПЛЕННЫЕ В АОЗТ "КОМКОН" АВТОМОБИЛИ УАЗ ОБЕСПЕЧИВАЮТСЯ БЕСПЛАТНЫМ ГАРАНТИЙНЫМ РЕМОНТОМ В ТЕЧЕНИЕ 12 МЕСЯЦЕВ
Адрес: 630004, Новосибирск, ул. Ленина, 48
Тел.: (3832) 98-04-84, 98-04-96. Komkon

Организация продает телевизоры «Сони», «Голдстар».
Тел.: 23-69-70, 23-70-65 в Кемерове.

Вниманию торговых, коммерческих организаций и частных фирм!
Фирма «Авось» ЛТД
предлагает к реализации со склада в г.Кемерово: шубы из меха степного волка производства КНР, всех размеров и расцветок; концентраты клубничный и банановый (производство Германии), отличную витаминизированную добавку в кефир, молоко, придающую им вкус свежей клубники и банана; завоевавшее европейский рынок шампанское «Фабер», из лучших сортов Рейнского винограда, произведенное в Германии; новинку на Российском рынке — высокопрочные нитки для вышивания и вязания немецкой фирмы «Мадейра», представлена широчайшая гамма всех цветов и оттенков.
Обращаться по телефонам: 26-82-75, 26-52-65
с 9 до 17 часов, в г.Кемерово.

СИГАРЕТЫ
"Прима" - 110 руб. "Столичные" - 180-200 руб. "Беломорканал" - 80 руб. "Полет" - 115 руб.
ПАПИРОСЫ
Т/факс в Томске: (3822) 26-68-05

ВСЕГДА В ПРОДАЖЕ
АВТОМОБИЛИ ВАЗ РАЗЛИЧНЫХ МОДЕЛЕЙ
Адрес: 630004, Новосибирск, ул. Ленина, 48
Тел.: (3832) 98-04-84, 98-04-96. Komkon

А.О. «Кузбассагротехснаб»
реализует со склада в г.Кемерово:
автомобили-самосвалы «ЗиЛ-ММЗ-554»;
экскаваторы-погрузчики «ЭО-2626» /на базе «МТЗ-80», -82»/;
экскаваторы «ЭО-2621» /на базе «ЮМЗ-6»/;
бульдозеры «ДТ-75»;
трактор «Т-25», мини-тракторы;
пресс-подборщики «ПР-200»;
плуги, грабли;
запасные части к автомобилям, тракторам, с/х машинам;
аккумуляторы, авто- и сельхоз резину, карбид кальция.
Адрес: г.Кемерово, п.РТС.
Тел.: 28-81-00, 28-78-22, 28-55-20 в Кемерове.

Организация
предлагает оптом и мелким оптом в широком ассортименте: спецодежду, спецобувь, а также постельные принадлежности.
Цены самые низкие в регионе.
Убедитесь в этом сами, если позвоните.
Адрес: Кемеровская обл. г.Юрга.
Тел. (8-38451) 206-22,
факс (8-38451) 219-21 в Юрге.

Организация
реализует со склада в г.Кемерово: стиральный порошок, мыло хозяйственное и туалетное мешки полиэтиленовые 1 м. х 65 см., масло моторное всесезонное для дизельных и карбюраторных двигателей легковых автомобилей «АНГРОЛ» М5-12Г1» (САЕ 10/30);
окажет транспортные услуги автомашинами «КамАЗ», «ЗиЛ», «АВИА».
Тел.: 25-83-45, 25-74-47 с 9 до 17 час. в г.Кемерово.

Организация
реализует сахар по цене 600 руб. за 1 кг., кейсы — 45000 руб., обувь фирмы «Экко» (производство Дания), телевизоры цветные, телевизоры черно-белые переносные, холодильники «Дайна» (Корея), костюмы детские — цена 6000 руб.
Адрес: г.Кемерово, Щетинкин лог, 8.
Тел.: 26-45-02, 26-30-12 в Кемерове.

Кондитерские изделия фирмы «Fazer» (Финляндия)
Широкий ассортимент, высокое качество, умеренные цены.
Стабильный успех у покупателей!
Телефон в Кемерово 28-42-09.

Организация
реализует настойки горьки «Перцовка», «Зверобой», цена со стоимостью посуды 2200 руб.; сахар украинский, цена за кг — 580 руб.
Форма оплаты любая.
Тел. 21-40-55.
Часы работы: с 9 до 17 час., кроме понедельника, субботы и воскресенья.

«КАК НАЗЫВАТЬ ВАШ АВТОМОБИЛЬ?»
GALANT (Мицубиси): фр. галантный, элегантный — международное слово;
GARDE (Шкода): предупреждение при угрозе ферзя в шахматах;
GEMINI (Исудзу, Холден): англ. созвездие Близнецов;
GIULIA,GUILIETTA (Альфа Ромео): ит. происходит от имени Julie;
GLORIA (Ниссан): лат. слава;
GOL (Фольксваген): порт. гол;
GRAN FURY (Плимут): ам. искусственно созданное слово от исп. GRAN — большой и англ. FURY — ярость, Фурия (римская богиня мести),
GRANADA (Форд): историческое место на юге Испании;
GRAND PRIX (Понтиак): фр. большая премия;
GRAND VILLE (Понтиак): фр. крупный (большой) город.

АКЦИИ УНИВЕРМАГОВ РОССИИ!
Тем, кто думает о завтрашнем дне.
АО «НИАК» продает акции Кемеровского и Рязанского универмагов:
надежные вложения;
стабильные, регулярные дивиденды;
постоянный рост стоимости акций.
А главное! Уже сегодня мы не только продаем, но и выкупаем эти ценные бумаги назад по рыночной цене!
УНИВЕРМАГИ НЕ РАЗОРЯЮТСЯ!
Наш адрес: г.Кемерово, ул.Д.Бедного, 6, 2-этаж, каб.28; тел. 23-22-05 в Кемерове

Головной учебный комбинат проводит набор учащихся
по следующим специальностям: водитель категории «С», машинист бульдозеров, тракторист, электросварщик, машинист кранов: автомобильных — на базе водителя категории «С», башенных, мостовых, козловых, пневмогусеничных; машинист автогидроподъемников и вышек, оператор строительно-монтажных пистолетов, стропальщик, электрослесарь.
Наш адрес: г.Кемерово, ул.Спортивная, 28.
Телефоны: 52-62-74, 52-62-45 в Кемерове.

ЗУБНАЯ ПАСТА ШАМПУНЬ МЫЛО продукция по "СВОБОДА", МОСКВА

ЗУБНАЯ ПАСТА ДЛЯ ВЗРОСЛЫХ И ДЕТЕЙ
Ягодка
Алиса (детская противокариесная паста)
Семейная
Мятная
ШАМПУНЬ КОНЦЕНТРИРОВАННЫЙ
Особый на травах
Янтарь
МЫЛО ТУАЛЕТНОЕ
Бальзам (группа Экстра)
Цветочное
Утренняя роза (группа Экстр
Хозяюшка
Красная Москва (1 группа)
Оптом и мелким оптом.
Телефоны в Томске (3822) 22-36-48, 23-44-34

Западно-сибирская финансовая компания

Срок размещения	Реальный доход
до 1 месяца	не менее 15,8% от суммы взноса — (190% годовых)
3 месяца	не менее 60% от суммы взноса — (240% годовых)
6 месяцев	не менее 150% от суммы взноса — (300% годовых)
12 месяцев	не менее 220% от суммы взноса — (440% годовых)

осуществляют размещение денежных средств организаций и частных лиц на срок от 10 дней до 12 месяцев
Бесплатное страхование финансового риска.
Конфиденциальность и готовность обсуждать любые финансовые проблемы.
Минимальная сумма взноса — 500 тысяч рублей.
Г.Кемерово, пр.Кузнецкий, 70, 2 этаж, тел./факс (384-2) 25-96-12.
Г.Кемерово, ул.Космическая, 16в, ДК ВОГ, общество «Гракос», тел./факс (384-2) 28-90-98

УПТК «Кемеровопромстрой»
реализует отопительные 7-секционные радиаторы «МС-140» по цене 38000 рублей.
Оптовым покупателям — скидка.
Адрес: г.Кемерово, ул.Инициативная, 61.
Телефоны: (384-2) 7-05-48, 7-00-32, 26-79-02.
Факс: (384-2) 26-64-06

Ковры полушерстяные
(производство Кыргызстан)
размер 2х3 м по цене 135000 руб.
Большой выбор. Широкая цветовая гамма.
Оптом и в розницу со склада в г.Кемерово.
Даем товар на реализацию.
Телефон (384-2) 55-73-59 в Кемерове.

Реализуем
пишущие машинки «Ятрань»
Тел. 55-94-69 в Кемерове.

Продаем
пишущие машинки «Ятрань», кассовые аппараты, сигареты «Opal», сахар-песок.
Звоните по тел. 26-66-73 в Кемерове

Организация предлагает прямые поставки со склада в Москве по низким ценам
кофе «JACKY GLOBO» (Бразилия),
чай фруктовый (растворимый) 400 г., шоколад (Германия), конфеты «Ассорти», «Piasten Wiasoll» (Германия);
продает «ГАЗ-66» (кунг).
Тел. (095) 125-84-55

КИНО · ТЕАТР · ЦИРК · ФИЛАРМОНИЯ

ТЕАТР ДРАМЫ. НЕ ТРИ СВЕЧИ ГОРЕЛИ, А ТРИ ВСТРЕЧИ... Начало в 18 час.

«АВРОРА». Большой зал. Индийская мелодрама ПРОЩАНИЕ, две серии (13, 15-30, 18, 20-30). **Малый зал.** Комедия-боевик ТРИ НИНДЗЯ (12, 14, 16). Лирическая драма о любви ОЧЕНЬ ВЕРНАЯ ЖЕНА (18, 19-30, 21).

ДОМ КИНО. Большой зал. Эротический художественный фильм САЛОН КИТИ (12, 14, 16, 18, 20). Возрастное ограничение 18 лет. **Малый зал.** Эротическая фантастика ЗВЕРЬ (18, 20). Возрастное ограничение 18 лет. БИТВА ЗА РИМ (12, 14, 16).

«ЮБИЛЕЙНЫЙ». Приключенческая фантастика ЧУЖИЕ-2, две серии (12, 15, 17-30, 20).

«КОСМОС». СДЕЛАНО В АМЕРИКЕ (12, 14, 16, 18, 20). СВОБОДНОЕ ПАДЕНИЕ (11, 13, 15, 17, 19).

«ВРЕМЯ». СОММЕРСБИ (13-30, 15-30, 17-30, 19-30).

«ОКТЯБРЬ». СОММЕРСБИ (17, 19).

«ПРОГРЕСС». ЧЕЛОВЕК-КУЛАК (ХИТМЕН) (12, 14, 18-30). ВЕРА, две серии (16). Только для взрослых. СТРАСТИ ПО АНЖЕЛИКЕ (20-30).

ДК а/о «АЗОТ». ОПАСНАЯ ИГРА (20). Возрастное ограничение 16 лет.

ЭРА НПФ
НЕМЕДЛЕННО СО СКЛАДА
✓ Видеостудии S-VHS, BETACAM SP
✓ Станции компьютерной графики
✓ Видеоплаты ввода/вывода для IBM PC
☎ (095) 556-21-51, 556-20-24
г. Жуковский М.О. ул. А.Х.С. 5

АВТОКЛУБ «ТРАССА»

Предлагает приобрести со склада в Кемерове новые автомобили:
«ВАЗ-21063, -061, -065 (1500 и 1600). -047».
Принимаем заявки на «ВАЗ-21074».
Обр.: г. Кемерово, пр. Октябрьский, 28, к. 401. Тел. 52-22-03.

ЧУГУННЫЕ
ОТОПИТЕЛЬНЫЕ РАДИАТОРЫ «МС-90» (7-СЕКЦИОННЫЕ) — 35000 РУБ.
ТЕЛ. 22-26-72 В КЕМЕРОВЕ.

Фирма «Адонис»
проводит индивидуальные сеансы анонимного кодирования от алкоголизма, курения и на снижение веса.
В Кемерове — по воскресеньям в кинотеатре «Прогресс» (тел. 28-42-43), по понедельникам в кинотеатре «Время» (тел. 26-72-41)
в Новокузнецке — в Планетарии (тел. 44-51-14);
в Анжеро-Судженске — в Народном театре (тел. 2-53-81).

Вниманию инвалидов!
Всем, кто хочет:
красиво и правильно ходить на протезе, забыть о болях и потертостях культи, вернуться к любимой работе!
Центр лечения и протезирования инвалидов «Протэкс» может изготовить вам легкий, прочный и удобный протез по немецкой технологии с использованием отечественных и импортных материалов, титановых сплавов, усовершенствованного крепления.
Консультации и прием заказов ежедневно, кроме воскресенья, с 10 до 14 часов по адресу: г.Новокузнецк, ул.Кутузова, 40 (около вокзала), тел. 44-14-72 в Новокузнецке.
Чемпион мира по горнолыжному спорту среди инвалидов Алексей Мошкин предпочитает протезы нашей фирмы!

Внимание!
Руководители торговых предприятий, фирм, магазинов и киосков!
Организация реализует импортные пакеты для пищевых продуктов и непищевых изделий. Пакет выдерживает нагрузку 9 кг.
Цена пакета — 60 руб.
Тел. (38-42) 26-89-37, 26-69-38; факс 26-54-35 в Кемерове.

Организация приглашает к сотрудничеству бригады со своими объемами работ. Оплата 80-85% от сметной стоимости. Тел. 51-63-22 — с 9 до 13, 55-81-10 — с 17 до 20 час. в Кемерове.

Организация реализует мелким оптом масло сливочное импортное за наличный расчет. Цена 1 кг. (с доставкой) — 3250 руб. Телефон диспетчера: 28-94-05 в г.Кемерово, с 9 до 12 и с 15 до 18 час., без выходных.

ТОО "КОМПАКТ" предлагает
Болгарские электрические и дизельные **ПОГРУЗЧИКИ**
Болгарские **ПРОДУКТЫ ПИТАНИЯ**
Факс: (095) 246-93-34
Телефон: (095) 246-75-09

«Сименс» (Германия).
В салоне-магазине до конца месяца проводится весенняя расширинная распродажа электробытовой техники «Сименс» (со скидкой 10-20 %): холодильники, морозильные камеры, морозильные лари, стиральные машины, посудомоечные машины, сушильные машины, газовые и электроплиты с керамическим покрытием, мини-кухни и др. товары.
Гарантийное обслуживание—12 месяцев, впоследствии — сервисное обслуживание.
Добро пожаловать!
Адрес: г.Кемерово, ул.Н.Островского, 27; тел. 26-31-51, кроме воскресенья, понедельника.

Официальный дилер АО «ЛогоВАЗ» СП «Коул Риджен»
реализует со склада в г.Кемерово автомобили «ВАЗ», моделей: «2106», «21061», «21063», «21074», «2108», «2109», «21093», «2121».
Производим установку дополнительного оборудования.
Справки по тел. в Кемерове: 52-09-67, 52-50-67.

Фирма «МЕТЭКС» покупает лом и отходы меди, в том числе медный кабель в изоляции, оплата в день покупки.
Тел. в г.Кемерово: 25-19-33, 25-13-77.

АО «Кемпод»
реализует
цветное и однотонное ковровое покрытие из Бельгии, цена 7500 руб. за 1 кв.м.; великолепные обои из Франции.
Обращаться: г.Кемерово, ул.Красноармейская, 128.
Тел. 25-17-87 в Кемерове.

Здоровье — почтой.
Настойка прополиса коцентрированная — высокоэффективное, испытанное веками средство народной медицины для лечения заболеваний легких (пневмонии, бронхиты, астма, туберкулез), сердца и сосудов (ИБС, гипо и гипертония), желудка и кишечника (язвенная болезнь, колиты, запоры), мочеполовой системы (воспаления придатков, простатиты, импотенция), 1 флакон — 50 мл;
«Артросан» — фирменный сбор трав для лечения остеохондроза и заболеваний суставов, 1 упаковка — 130 гр;
«Шпора» — спирто-димексидный экстракт прополиса, самое лучшее с ранним лечебным эффектом (в течении 3-4-х дней) средство при пяточной шпоре, мозолях и болях в стопе, 1 флакон — 50 мл;
Эмульсия фитопрополисная — сочетание лечебной силы прополиса и целебных трав в лечении остеохондроза, болей в спине и суставах, 1 упаковка — 100 гр;
Секс-корректоры нового поколения на основе пчело- и фитопродуктов.
«Контолонг» — препарат, подаривший семейное счастье и сексуальную гармонию десяткам тысяч супружеских пар. Применяется для увеличения продолжительности полового акта, как здоровыми, так и больными импотенцией (преждевременное семяизвержение), 1 упаковка — 100 гр;
«Витасекс» — концентрат прополиса и практически всех известных в природе возбудителей половой активности и жизненной силы (травы Алтая, корни растений Дальнего Востока), 1 флакон — 50 мл.
Стоимость каждого препарата 5000 руб. наложенным платежом (оплата при получении на почте) или 4000 руб. при предварительной оплате почтовым переводом.
Письма с заявками и почтовыми переводами направляйте по адресу: 164170, Архангельская обл., г.Мирный, Главпочтамт, а/я 105 «Омега».
Ваше здоровье — наш успех!

«МП-313»— плодоовощная база реализует по низким ценам продукцию производства Венгрии: потрошеные куры в упаковке, яблоки «стартинг», соки («Гидрапак» — 1 литр), апельсины.
Тел. 55-42-29 в Кемерове.

С 1991 г. ГКО «КЕМЕРОВОАГРОМЯСОПРОМ» ЛИКВИДИРОВАНО С ПРЕОБРАЗОВАНИЕМ В АО «КУЗБАССМЯСОПРОМ».

Коллектив комитета по физической культуре и спорту администрации Кемеровской области глубоко скорбит по поводу безвременной кончины
ЛОБЕСА Виктора Владимировича
и выражает соболезнование родным и близким.

Коллектив сотрудников Кемеровского гарнизона милиции выражает глубокое соболезнование следователю ОВД администрации Рудничного района Невировичу Владимиру Семеновичу по поводу трагической гибели его семьи.

ИНФОРМАЦИЯ ДЛЯ ВАС

Тел. 52-02-10 *Тел. 52-02-10*

Меняют

ВНЕ ОБЛАСТИ

● г. Чапаевск Самарской обл. — на Кемерово. 2-комн. кв. (27 кв. м, 4 эт.) — на 2-комн. кв. Меняю капитальный гараж в пос. Инской на капитальный гараж в г. Кемерово или продам. Тел. в г. Кемерово 25-29-35.

В ОБЛАСТИ

● г. Кемерово — на пос. Инской Беловского р-на. 1-комн. кв. улучш. планир., с тел., в Ленинск. р-не — на 2-комн. кв. Тел.: в г. Кемерово 53-59-71, в пос. Инской — (8-252) 9-48-22.

● г. Топки — на Кемерово. Половину дома (42 кв. м, гараж, огород, все пристройки) — на 1-комн. кв. улучш. планир. Или 2-комн. кв. в г. Топки — на 1-комн. кв. улучш. планир. в г. Кемерово. Тел. 52-74-72, после 18 час.

● г. Березовский — на Кемерово. Частный дом (3 комнаты, вода и слив в доме, надворные постройки, погреб, баня, огород 17 соток) — на 1—2-комн. кв. Первый и последний этажи, правый берег не предлагать. Тел. 28-17-85.

В КЕМЕРОВЕ

● 3-комн. кв. в р-не швейной фабрики и 2-комн. кв. по пр. Молодежному — на 5-комн. кв. Тел. 21-27-35.

● Две 2-комн. кв., обе приватиз., с телефонами (одна — 1 эт., другая — 3 эт.) — на 3-комн. кв. и 1-комн. кв. (1-комн. кв. можно на 1-м этаже). Тел.: 55-89-48, 51-27-73.

● 2-комн. кв. в Ленинск. р-не — на 1-комн. кв. с тел., не выше и не ниже 2—3-го этажей и комн. гост. типа (окраины не предлагать). Возможны варианты: комн. гост. типа плюс доплата или продажа кварт. Тел. 51-44-49.

● 2-комн. кв. (27,4 кв. м, ванная, туалет, кухня — кафель, застекл. лоджия. железн. дверь, тел., 3 эт.) в р-не ФПК — на 3-комн. кв. улучш. планир. в р-не ФПК с доплатой. Тел. 21-64-79.

● 3-комн. кв. (45 кв. м, комнаты изолир., санузел разд., большой коридор, кухня 7 кв. м, 1 эт., железная дверь, на окнах решетки) по б-ру Строителей — на 3-комн. равноценную кв. или кв. улучш. планир. (можно выше этажом) на Южном. Возможна доплата. Меняем металлический гараж с местом на Южном на равноценный в Ленинск. р-не. Тел.: 25-38-77, 28-07-36.

● 1-комн. кв. (общ. пл. 32 кв. м, 4 эт., солнечная сторона) в р-не ФПК — на 2-комн. кв. в Центр., Ленинск. р-нах. Раб. тел.: 28-47-98, 28-38-22.

● Кирпичный дом в г. Кемерово — на добротный дом с большим участком в сельской местности, недалеко от Кемерова. Обр. по адресу: г. Кемерово, ул. Новая, 27, в любое время.

● 1-комн. кв. (7 эт. 9-эт. дома) на Южном, в новом р-не, — на две комн. гост. типа. Тел. 21-17-69.

● 1-комн. кв. по Московскому пр., 1-комн. кв. в «Шалготарьяне», 2-комн. кв. на Южном, 2-комн. кв. по ул. Гагарина, 2-комн. кв. по б-ру Строителей, 2-комн. малометр. кв. по ул. Н. Островского — на 1—2—3—4-комн. полнометр. кв. и кв. улучш. планир. в Центр. и Ленинск. р-нах. Возможна доплата или продам, куплю. Возможны варианты обмена. Тел. 53-68-50.

Продают

● Кирп. дом в Белореченске Краснодарского: кухня, две спальни, зал, полезн. пл. 45 кв. м, газ, водян. отопл., во дворе времянка с баней, комнатой, кухней, огород 3 сотки. Тел. в Кемерове 52-17-14.

● Торговые точки для производства и продажи «Поп-корн». Аппараты (пр-во Пакистан — США) и сырье «амер кукуруза» в расчете на 3 месяца работы аппарата. Тел. 28-60-76, после 18 час.

● Имп. телевизор, видеомагнитофон, видеоплеер, пылесос «Сименс супер-5», цена 280 тыс. руб., холодильник «Сименс-27». Тел. 23-79-74.

● Дачу (7,5 сотки) в д. Денисово. Тел. 26-71-34, в рабочее время.

● 3-комн. кв. улучш. планир. (новая, 40/65 кв. м, 7 эт.) в р-не ФПК; металлический гараж (6х3) в кооперативе «Северный» (р-н «Шалготарьяна»); дачный участок (10 соток, приватиз.) в р-не с-за «Звездный». Тел.: 25-48-34, 25-44-44, с 9 до 17 час.

● 1—2—3-комн. кв-ры. Тел. 23-39-26, с 9 до 17 час., кроме выходных.

● Видеокассеты «JVC», «National», «SONi» (и видеотехнику к ним!) в Кемерове по ИНТересным ценам: торговые салоны «ТЕМП»: пр. Октябрьский, 77, тел. 55-66-59, пр. Октябрьский, 78в, 51-59-88; магазины «Объектив», «Льдинка», «Буревестник». Оптом от 50 шт. (ИНТересные скидки!). Фирма ИНТ. Тел.: (384-2) 25-76-45, 25-97-60.

● 1—2—3—4-комн. приватиз. кв-ры. Тел. 52-79-81.

● Спирт «Рояль» (пр-ва Германии), цена 4600—4800 руб., спиртные напитки имп. пр-ва мелким оптом; «КамАЗ-43101» с прицепом, 1992 г. вып., пробег 90 тыс. км. Тел. 25-96-83, с 10 до 18 час., без выходных.

● Имп. стенку; 12 стульев; 100 кг ваты; 3-дверный шифоньер; железо кровельное; мощный насос. Обр. по адресу: г. Кемерово, ул. Новая, 27, в любое время.

● Сигареты болгарские—380—400 руб. Минимальная партия — один блок. Трансформатор сварочный ТДЭ-15 (ток 150А, 220 В, масса 30 кг, электрод 4), новый, недорого. Тел. 28-20-77.

● Мелким оптом водку «Россия» (емк. 1 л.) — 4800 руб., «Распутин» (1 л) — 4600., «Амаретто» — 4700 руб. В ассортименте имеется 16 наименований имп. кондитерских изделий (без выходных). Оптовым покупателям — скидка. Тел. 28-95-98.

● 3-створчатый шкаф с антресолью (С.-Петербург); ковер (2х3, Брест, шерсть 70 проц.), цена 160 тыс. руб.; электропечь «АРДЕМ» (4 конфорки, гриль); пальто женск. и мужск. 50—52 разм. за СКВ; манто песцовое 48 разм. (Германия); костюм мужск. 50—52 разм. (Греция, Испания); диван типа «Экспресс» (Новосибирск). Все в упаковке. Тел. 7-27-59.

● Землю (9,5 сотки) под строительство дома в д. Красной; гриль советский, загрузка 20 кг. Тел. 55-55-37. Продаю кирпич Мазуровского кирпичного завода по сниженным ценам; задний мост «ГАЗ-2410» 1-й комплектности или поменяю. Тел. 51-64-07.

● Кирпичный гараж в р-не ост. «Автоагрегат», цена 4 млн. руб.; недостроенный коттедж на Новостройке. Тел. 26-61-72, с 9 до 17 час.

● Посуду для СВЧ (микроволновых печей). Тел.: 25-07-33, 53-20-93.

● Видеоплеер, недорого. Тел. 25-75-51.

● Кирпичный капитальный гараж в р-не поликлиники № 5, цена 10 млн. руб.; 2-комн. кв. (9 эт. 9-эт. дома, лоджия, комнаты изолир., кухня 7,5 кв. м) по Ленинградскому пр. — 25 млн. руб. Тел. 26-61-72, с 9 до 17 час.

● Магнитофоны «Панасоник» (1—2-кассетные), цены на 30 проц. дешевле магазинных. Тел. 26-76-66.

● Автомобиль «ВАЗ-2109» 1992 г. вып., пробег 25 тыс. км. Тел. 52-74-72, после 18 час.

● Гараж капитальный, 3-этажный в рай-не ФПК. Тел. 21-16-55, с 9 до 17 час.

● Новую, в упаковке, стиральную машину-автомат «Сименс», недорого, 860 тыс. руб. Тел. 51-38-19.

● Организация экскаватор на гусеничном ходу (емк. 1 куб. м) в исправном состоянии и автомобиль «КрАЗ» (самосвал) или обменяет на бортовой (дизель). Тел. 7-31-88.

● Запчасти для «М-412», двигатель в сборе, б/у, КПП, задний мост, рессоры, переднюю подвеску. Тел. 7-31-88.

● 1- и 2-комн. кв-ры за рубли и СКВ; имп. телевидеоаппаратуру, стиральную машину-автомат «Зануси». Все в упаковке. Куплю спальный и кухонный гарнитуры, шифоньер. Тел. 53-68-50.

● Стенку «Гранит», мягкую мебель «Надежда»; спальный гарнитур, кухонный гарнитур, односпальную кровать, телевизор «Рубин». Все б/у, недорого. Тел. 53-39-93, после 18 час.

● Недорого капитальный гараж в Томске, недалеко от вокзала, или поменяем на гараж, жилье. Возможны варианты. Тел. в Кемерове 26-05-28.

● Пиво баночное «Астика» (емк. 0,33 л), цена 1300 руб.; торговый киоск с местом. Тел. 7-28-53.

● Дачу недостроенную (10 соток, имеются все посадки) в товариществе «Азотовец». Тел. 21-63-81.

● Кухонный комбайн «Галакси» (пр-ва Индии, многооперационный, 3-скоростной), новый, цена 135 тыс. руб.; видеоплеер «Шиваки СВ-Р25» (пр-ва Японии, дигитал, автотрекинг), новый. —495 тыс. руб. Тел. 26-56-64, круглосуточно.

● 2-комн. приватиз. кв. (1 эт., тел., железич дверь) в р-не универсама по пр. Ленина. Тел. 52-65-65, с 9 до 17 час.

● Металлический гараж с местом (3,5х6 м) по ул. Волгоградской —2,5 млн. руб. и комплект имп. сантехники (пр-ва Югославии). Тел. 14-74-38, в любое время.

● Садовый участок (6 соток, имеется дом 5х6 м) в р-не аэропорта г. Кемерово. Тел. 26-45-62, в рабочее время.

● Щенка породы шелти (карликовая колли, сука), возраст 3 мес., с отличной родословной. Отец — победитель 4-го тура чемпионата Сибири. Мать — победитель новосибирских выставок. Цена 150 тыс. руб. Дом. тел. 52-59-46.

● Новый телевизор «Фунай 2100МК6» (54 см, стереозвук, мультисистема, автонастройка каналов, таймер СНА, 50 каналов и др.); видеоплеер (пр-ва Японии). Цена ниже рыночной. Тел. посредника 7-21-70.

● Телевизор «Фунай» (Япония) в упаковке, цена 800 тыс. руб. Тел. 29-34-19.

● Гараж, требующий ремонта, в кооперативе «Комсомольский»; земельный участок (15 соток, домик 3х3) в д. Ивановка Крапивинского р-на. Тел. 51-90-01.

● 2-комн. кв. (4 эт., тел.) на пересечении ул. Н. Островского и Кирова; 2-комн. кв-ру - «хрущевку» (1 эт.) в Ленинск. р-не, недорого; 1-комн. кв. в Центр. р-не. Все кв-ры приватизированы. Тел. 26-65-22, с 10 до 18 час.

Купят

● Или возьмем в аренду помещение под магазин. Тел. 52-08-56, с 8 до 17 час.

● 1—2—3—4-комн. кв-ры, капитальные гаражи, частные дома и импортный линолеум. Быстро и надежно оформлю документы. Оплата гарантирована в течение одного дня. Тел. 52-79-81.

● Организация краску ПФ-115 (белого, красного, голубого цвета). Тел: 28-45-11, 28-79-45.

● Срочно! Квартиру. Оплата наличными. Любое оформление документов беру на себя. Тел. 23-39-26, с 9 до 17 час., кроме выходных.

● 1-комн. кв. Продаю сигареты «ТУ-134», «Опал»; воду газированную (емк. 1,5 л.); телевизор «Шилялис», диаг. 16 см. (работает от 220 и 12 вольт). Меняю 3-комн. кв. (33 кв. м) на 3—4-комн. кв. улучш. планир. Тел. 29-37-89, в любое время.

Разное

● Быстро, качественно, по умеренным ценам клеим обои, красим, белим из вашего материала. Тел. 25-70-12, в любое время.

● Нашедшего высокого кобеля породы восточноевропейская овчарка, черно-серого окраса, с раной на правом бедре в виде костяного нароста убедительно просим позвонить по тел.: раб. 23-13-70, дом. — 28-84-96, за хорошее вознаграждение.

● Реализуем раковины «тюльпан», компакт-унитазы, мойки для кухни со смесителем, автомобильный инструмент, взрослую и детскую обувь в ассортименте, стенки «Лайма». Будем рады любым вашим предложениям. Оказываем посреднические услуги. Заключаем договоры на оптовые поставки инструмента, санфаянса. Тел. 52-08-56, с 8 до 17 час.

● Даем на реализацию кондитерские изделия Кемеровской фабрики. Развозим по магазинам области. Тел. 21-25-44.

● «Кемпродсервис» предлагает оптом и в магазине в розницу: водку «Рояль» (Венгрия, емк. 1 л), оптом —4200 руб., розн.—4500 руб., водку «Экстра» (Венгрия, емк. 0,5 л), оптом — 2300 руб., розн. — 2500 руб., кофе «Аристократ» (Англия, 100 г)—1500 руб., чистое, как слеза, растительное масло (Венгрия, 1 л)—2300 руб., шампанское «Советское» (п/сухое, Ростов) — 3600 руб., спинку гуся свежемороженую (Венгрия), оптом — 800 руб., розн. —900 руб. Сравните: самые низкие цены в городе. Адрес: ул. Весенняя, 19. Тел. 25-14-44.

● «Кемпродсервис» предлагает оптом и в магазине в розницу: сигареты (Болгария) в мягкой упаковке — 300 руб., в твердой упаковке—400 руб., пиво (Чехо-Словакия, 0,5 л),оптом — 1400—1500 руб., розн. 1600 руб., конфеты (США, в ассортименте, в пакетиках по 163 г)—300—1000 руб. за пакетик. Сравните: самые низкие в городе цены. Адрес: ул. Весенняя, 19. Тел. 25-14-44.

● Заключаем договоры на поставку водно-дисперсионной краски, эмали ПФ разных цветов, изготовленные по технологии австрийской фирмы «МАТЕКС». Тел. 28-70-20.

● Срочно приглашается главный бухгалтер с опытом работы в коммерческой структуре. Тел. 52-32-78.

● Вновь организуется садоводческий кооператив в р-не Панфилова. Объявляется конкурс на должность председателя (с личным транспортом). Заработная плата по договоренности. Тел.: 25-67-67, 53-20-48.

● Грузовые перевозки на а/м «КамАЗ» (тент), «ЗИЛ» (термофургон). Тел.: 53-51-39, 25-64-51.

● Меняю капитальный гараж в трех уровнях (р-н ГРЭС)+земельный участок (25 соток) в д. Топки на 2-комн. кв. или продам. Тел.: 22-16-17, до 17 час, 55-83-96, после 17 час

● Широкий выбор холодильного и торгового оборудования, более 20 наименований, а также импортные газовые плиты с грилем со склада г. Кемерово. Тел. 25-13-74.

● Вниманию руководителей предприятий и автолюбителей! Фирма «Разнобыт» предлагает реставрацию и обновление госномеров автомототранспорта. Обр. по адресу: г. Кемерово, ул. Сибирская, 38 (в р-не новой церкви), с 9 до 17 час., кроме субботы и воскресенья. Тел. 23-60-83.

● Вызов ветеринарного врача на дом: хирургия, терапия, акушерство, травматология, купирование ушей и хвостов. Все операции под наркозом. Тел. 51-91-85, с 10 до 18 час.

Снимут

● Частный дом семья из 3 человек. Тел. 55-07-15.

● 2—3-комн. кв. не менее чем на год, на ФПК. Оплату и порядок гарантируем. Раб. тел. 52-69 92.

Благодарят

● Выражаем сердечную благодарность коллективам предприятий службы быта г. Кемерово, родным, друзьям, всем, кто разделил с нами горечь утраты и оказал помощь в похоронах дорогого мужа, отца и деда Деева Семена Андреевича.
Жена, дети, внуки.

Утери

● Утерянный устав товарищества с ограниченной ответственностью «Локер» г. Кемерово с 15 марта 1994 года считать недействительным.

ВСЯ ПРЕССА ДАЙДЖЕСТ

Modus Vivendi

МИР БЕЗ АЛЬТЕРНАТИВ?

ПОСЛЕ ДИСКРЕДИТАЦИИ ИДЕИ

Конец 1993 года принес множество неожиданностей. Началось все с провала «крутых» реформаторов на выборах в Польше. Затем итальянские выборы завершились крахом традиционных партийных структур. Здесь на авансцену вышли бывшие коммунисты и неофашистские организации, что могло случиться лишь в «ненормальной» Италии. Затем пришла новая неприятность. На коммунальных выборах в земле Бранденбург (бывшая ГДР), во-первых, никто не хотел выбирать, а тем более быть избранным, во-вторых, опять покатились под откос традиционные парламентские партии. Вверх и тут пошли коммунисты, объединенные в ПДС. Восточные немцы явно мстили своим западным братьям и благодетелям за то, что было проделано в восточных землях Германии после воссоединения.

Надо ли говорить, что в Западной Германии обижались. Не раз можно было слышать: «Да черт бы побрал этих «осси», живут на наши деньги да еще бузят. Посадить их назад, за их стену!». Да вот беда, не посадишь. «Осси» стали такими же гражданами и избирателями, как и «весси», и неизвестно, что произойдет на предстоящих в 1994 году выборах в бундестаг. Правящим партиям эти выборы в любом случае, кажется, не сулят ничего приятного.

Ну, и, наконец, полный шок вызвали российские выборы в декабре. Как ни крути, а ситуация в России постоянно держит в напряжении всю Западную Европу. То, что российские реформы зашли в тупик, конечно, видели, но признавать не хотели. Возникла фигура В. Жириновского, с которым здесь просто не знают, как быть. Получилось, что обстановку в России неадекватно видели и понимали нынешние российские руководители. В их адрес говорится немало «теплых» слов. Вышло так, что Запад все яйца сложил в одну корзину. А вдруг корзинка упадет? Тогда что?

Жить становится все более тревожно. Западу не удается выйти из экономического спада. Кронпринц ХДС, председатель фракции этой партии в бундестаге Шойбле, призывает заблаговременно пересмотреть конституцию и заручиться правом использовать бундесвер в борьбе с внутренними беспорядками. Социал-демократы в ответ проводят параллели между Шойбле и франкистами в Испании. 1994 год будет годом испытаний, предупредил в своей рождественской речи уходящий в этом году в отставку президент фон Вайцзеккер. Такого он зря говорить не будет. В Германии знают это.

Тревога будит мысль. Разбуженная мысль — великая сила. Как заметил недавно Генри Киссинджер, порой вовремя сказанное правильное слово может повлиять на развитие политических событий больше, чем правительственные решения. Сейчас все чаще можно встретиться с идеями и выводами, которым не было места в прежнем мире готовых решений и устоявшихся проблем. Люди учатся жить в мире нерешенных, а может быть, и нерешаемых проблем. Бумеранги, бездумно запущенные в первые дни эйфории победы над реальным социализмом в «холодной» войне, начинают возвращаться назад. Многие цели не достигнуты, зачастую поражены совсем не те объекты, в которые целились, а, главное, вместо того, чтобы тихо пасть к ногам искусного метателя, коварное оружие то и дело бьет по голове самого метателя с самых неожиданных сторон. И берет зло, и сковывает страх, и вызревает вместе с тем понимание, что что-то делается не то и не так, как замышлялось. Поиски этого неуловимого «чего-то» мучают мозг, колеблют стереотипы, стирают с лица ставшие столь привычными за прошедшие десятилетия белила и помаду все знающего, все умеющего и всех во всем превосходящего демократического западного общества, которое Френсис Фукуяма поспешно провозгласил концом человеческой истории.

В ответ на раздраженные статьи и высказывания в западногерманской печати по поводу итогов выборов в Бранденбурге типично восточногерманская по своим настроениям и привязанностям «Берлинерайтунг» возражала примерно так: «А чего хотели? Вы думали, что пришли в страну диких кочевников, которые ничего не умеют и никуда не годятся, от которых вообще было бы лучше избавиться и все переделать на свой манер, прибрав при этом к своим рукам за бесценок все, что наживали другие? Здесь 40 лет жили нормальные люди с успехами, неудачами, привычками, привязанностями, интересами и собственностью. Вы хотите лишить их прошлого, превратить в людей второго сорта. Но они с этим не соглашаются. Будьте любезны с этим считаться. Не будете считаться — хуже будет. И не слушайте, пожалуйста, истерических криков переветрышей. Они прекрасно знают: еще раз перевернуться у них уже не получится. Потому и кричать».

И все же это пока что верхний слой проблем. Копать надо глубже. Недавно в Бонне состоялась презентация книги одного из несторов западногерманской журналистики Петера Шолль-Лятура. Книга носит характерное название: «Мир в распаде. Перед обломками нового мирового порядка». Представлял книгу бывший министр иностранных дел ФРГ Геншер. Вышла она в одном из наиболее солидных и консервативных издательств «Зидлер фервлаг» — том самом, где скоро увидит свет новая книга российского президента.

Шолль-Лятур задается вопросом, пожалуй, самым сложным для анализа происходящего в наши смутные времена, когда смута не только вокруг, но и прежде всего внутри каждого из нас. Понимают ли ниспровергатели и могильщики социалистической идеи, что они ниспровергают и хоронят и каковы могут быть последствия? Реальна ли вообще подобная задача, если думать не о сиюминутном, а о вечном?! Наиболее расхожее объяснение о необходимости отделаться от всякого социализма состоит в том, что это, мол, некое случайное явление, заблуждение, вредная утопия, насильственно насаждавшаяся в ленинско-сталинские времена ценой огромных лишений и жертв. Социализм охотно равняют даже с фашизмом, хотя очевидно, что в человеческой истории это явления совершенно несопоставимого класса и порядка.

Что, собственно, есть национал-социализм? Его мировоззрение составляют немножко Ницше, немножко Делягард, фундаментальный и достаточно скучный философский труд Розенберга «Миф XX столетия» плюс людоедские прагматичные установки «Майн кампф» насчет искоренения еврейства, объявления недочеловеками всех славян и «азиатско-монгольских орд». Философски национал-социализм был все же взбрыкой преступных фантазий на пустом месте: «белокурая бестия» была умопомрачением регионального масштаба, продолжавшимся всего 12 лет.

С социалистической идеей — все иначе. Марксизм-ленинизм есть лишь последнее на сегодняшний день звено тысячелетней истории человечества, искавшего, подобно Прометею, во все времена пути к самоосвобождению от постоянных тягот и лишений бытия, достижению справедливости и счастья в этом реальном и земном, а не потустороннем мире. Вспомним послание Иисуса Назаретянина, очеловечение Бога и явление его народу, Нагорную проповедь — все ведь это стояло у колыбели идеалов освобождения, добра, справедливости и равенства. Не зря, по словам Шолль-Лятура, первый президент свободного Алжира Ахмед Бенбелла называл марксизм «деформированным детям» христианства. А потом на этом пути была эпоха Ренессанса, возврат к гуманистическому наследию древнего мира, прежде всего к его философии, были Моор и Кампанелла, были французские просветители и французская революция, Кант и Гегель, Рикардо и Смит и в конце концов Маркс, обещавший людям рай на земле, в справедливом, бесклассовом обществе.

Сейчас рассыпалась не только ленинско-сталинская модель реализации марксовой теории об установлении всеобщего счастья на земле. Добро бы так. Но прав Шолль-Лятур, который считает, что «случилось большее, чем провал обещанного рая для трудящихся — извращенной, презирающей человека системы». «Вся длинная предыстория, победное шествие отрекающегося от мракобесия человеческого духа, гегелевское представление о движении маятника мирового духа и приращении свободы в результате этого движения оказались в тупике». Социалистическую идею из-за ошибок и преступлений ее верховных жрецов тащат в могилу, явно не понимая, что вместе с ней тащат надежду и веру в возможность справедливого будущего вообще. Что может быть предложено взамен? Вера в потусторонний мир? Но уже столетия она оказывалась для многих недостаточной, чтобы справляться с земными проблемами. К тому же ее носитель — церковь — тоже немало злоупотребила своей идеологией, запятнав себя и террором, и инквизицией, и геноцидом, и войнами во имя насаждения веры среди не согласных с ней. Вера в прагматический разум, прогресс науки и возможность наживы? Это всегда привлекало многих, но в конце концов вновь и вновь отвергалось. Этот путь привел нас пока что не к решению мировых проблем, а к их неуклонному обострению.

«С закатом коммунизма, — подводит итог Шолль-Лятур, — было отправлено в могилу и всеобъемлющее прогрессистское представление о мире. Из тени ядерных арсеналов и лабораторий беспардонно, как сорняк расцветающей биохимии, на нас надвигается новый жуткий призрак неодарвинизма, когда борьба видов больше не диктуется уже неумолимыми, но в чем-то все же разумными законами природы, а становится объектом игр ослепленных ученых. По ту сторону веры в прогресс, которая была доведена до абсурда в советском ГУЛАГе, точно так же, как и на свалках отходов западного мира, вдруг прорисовывается конец человечества, гибель нашего рода».

Итак, вера в прогресс на базе социалистической идеи угасает. Идея существенно дискредитирована, хотя не умерла и скорее всего не умрет, пока жив человек. Параллельно бледнеет и линяет, однако, также западный идеал парламентской свободы и демократии. Политический плюрализм продолжает проповедоваться Вашингтоном и его сподвижниками в качестве универсального средства решения всех проблем для всех стран и народов. Его предлагают и Ирану, и Кувейту, и России, и Египту, и Алжиру, и Северной Корее. Какое заблуждение! Неужели не ясно, что применение одних и тех же рецептов неизбежно будет давать совершенно различные результаты в зависимости от того, где их пытаются использовать. Проведите в странах Магриба свободные выборы по западному образцу, и вы с гарантией получите решение не в пользу режима по американскому подобию, а в пользу создания «божественного» исламского государства.

Не случайно на Западе все чаще стали вспоминать о том, что в соответствии с западными ценностями живет не более 20 процентов членов ООН. Можно, конечно, думать, что они поступают так по недомыслию, но, скорее всего, на то есть куда более глубокие и весомые причины. Интеллектуальный колониализм, выражающийся в попытках переносить свои политические и социальные модели и нормы на страны и народы с другой историей, типом цивилизации, традициями и культурой, не вылечит мир от его болезней, а породит лишь массу новых проблем и конфликтов. Об этом говорит опыт Советского Союза. Но он скорее всего справедлив для всех. Теперь, оставшись наедине с «универсальными» ценностями Запада, мир вновь подвергается опасности ничего не решить и ничего не найти. Стремясь к миру плюралистическому, мы почти оказались в мире мономерном, мире без альтернатив. Если это так, то мы на дороге в никуда.

Ю. КВИЦИНСКИЙ.

Кельн.

Разговор «голубых касок» ООН в Боснии: «Точно не знаем, останемся ли мы здесь, но, с другой стороны, не знаем, удастся ли вернуться отсюда домой...»

Рисунок из газеты «Людове новины» (Чехия).

МЫСЛИ В СТРОЧКАХ

Иван ЛОГАЙ, директор Института глазных болезней им. Филатова.

Я мог бы долго рассуждать о бедственном положении медицины и редких, правда, исключениях в виде ряда коммерциализированных и потому преуспевающих центров, в особенности московских. Но я решительный противник такой практики. И когда в нашем учреждении станут делать или не делать операции, исходя из сугубо меркантильных интересов, я уйду из этого кабинета.

«Правда».

☆ ☆ ☆

Эдуард Баграмов, директор Центра исследований национальных проблем Российского независимого института социальных и национальных проблем.

На данном витке истории русский народ действительно призван думать прежде всего о себе, иначе у него не будет возможности подумать о других.

«Кентавр».

☆ ☆ ☆

Владимир ПРОХВАТИЛОВ, журналист.

В России происходит великая буржуазная революция. Большинство граждан этого не осознают. И этим ловко пользуются — и правильно делают — более адекватные индивиды и социальные группы... Сейчас выигрывает тот, кто реальность перехода к капитализму и вытекающие из него последствия осознает. Те, кто может обогащаться, обогащаются. Кстати, максимально используя политэкономическую неграмотность доверчивых россиян.

«Век».

☆ ☆ ☆

Вадим БАКАТИН, член правления фонда «Реформа».

Именно ложь, а не оппозиция сгубила гайдаровские реформы. Монополия на истину, неумение и нежелание честно признавать ошибки привели к абсолютно неуправляемой ситуации в экономике, а самое главное — породили отвращение у большинства людей к реформам и более того — к реформаторам... И поэтому уход из правительства Е. Т. Гайдара совершенно естественный и, может быть, полезный для дела шаг. Не надо только опять лукавить, обставляя его смехотворными причинами.

«Независимая газета».

☆ ☆ ☆

Ян СТРУГАЧ, журналист.

В последние 10—15 лет число умерших горожан колебалось около 40 тысяч в год. В 1992 году эта цифра несколько возросла, стала увеличиваться месяц за месяцем и подскочила вдвое, превысив к концу 1993 года 80 тысяч.

Доходы одних горожан стали в сорок и более раз превышать доходы других.

«Санкт-Петербургские ведомости».

Новая газета

ПОХОРОНИЛИ ЕЩЕ ОДНОГО, ПОГИБШЕГО В ОКТЯБРЕ

На Николо-Архангельском кладбище состоялись похороны. Обыкновенные, в общем-то, похороны, если бы не одна деталь: земле предали тело Сергея Новожаса, защитника «Белого дома», погибшего еще в октябре прошлого года.

Разыскивать сына мать начала еще 5 октября, а нашла 150 дней спустя. Почему тело не было выдано матери раньше — неизвестно. Еще одной загадкой стало свидетельство о смерти, в котором указывается, что смерть наступила в результате огнестрельных ранений в грудь и живот, в то время как след от пули заметен и на голове покойного. Тело оказалось в Лианозовском морге Москвы, чем и были обусловлены сложности поиска. Этот морг является спецморгом одного из ведомств, причем, как сообщил нашему корреспонденту источник, пожелавший остаться неизвестным, список находящихся в этом морге погибших у БД по сей день занимает две страницы машинописного текста.

Похороны вылились в небольшую демонстрацию, которая, впрочем, не вышла за границы траурной церемонии.

В. ПЕРСИЯНОВ.

Мы и время

Наталья ЕГОРОВА.

«НО ЗАПОМНИЛ УБИТЫЙ БРАТ...»

Мы стоим уже много дней.
Защищая честь и закон,
Под сплошной полосой дождей,
Под дубиной твоей, ОМОН.
Много суток — кровавый смрад.
На проспектах и в тьме больниц.
И медсестры отводят взгляд
От разрубленных наших лиц.

Но запомнил мой брат в крови:
Пусть и немощна наша плоть —
Много мужества и любви
Нам сегодня дает Господь.
Но запомнил убитый брат,
Как горит над Россией всей
Богородицы дивный Плат
В желтых листьях и тьме дождей.

информация

В Польше начали продавать иностранным фирмам бывшие совхозы. Среди 11 госхозов, которые были выставлены на аукционе, куплено 4. Два из них попали в руки голландских фирм, один купили немцы и один — итальянцы. В торгах участвовали 19 западных покупателей.

«Речь Посполита».

☆ ☆ ☆

Французский сенат утвердил 149 голосами при 135 против проведение экспериментальной 32-часовой с 4 рабочими днями и 8-процентным снижением зарплаты рабочей недели. Эксперимент, как сулят экономисты и политики, поможет бороться с растущей безработицей. Фирмы, которые добровольно перейдут на экспериментальную рабочую неделю, будут освобождены от части налогов и других многочисленных поборов. Эти деньги фирмы будут использовать для создания новых рабочих мест.

«Матен».

☆ ☆ ☆

Болгарская экономика может в самое ближайшее время развалиться полностью, заявил министр финансов Стоян Александров. В настоящее время Болгария только коммерческим банкам в Лондоне должна 9,3 млрд. долларов. Курс же лева по отношению к доллару падает каждый день. Растет безработица, многие фабрики и заводы уже давно стоят. В этой связи министр предложил правительству заморозить заработную плату и урезать средства на социальные нужды населения.

«24 часа»

☆ ☆ ☆

Около 50 румынских нищих вместе с детьми оккупировали ряд заброшенных строений в центре польского г. Люблина. Местной полиции удалось задержать 15 человек из этой группы, и только у двух оказались при себе паспорта. Днем нищие из Румынии расползаются по городу, а на ночь возвращаются «домой», в руины, и пока никто не знает, что с ними делать.

Зато шведы решили депортировать из страны на родину 400 румын, которые прибыли сюда с целью улучшения своей жизни. Как подчеркивают шведские власти, «нельзя допускать, чтобы иностранцы улучшали свое экономическое положение за счет налогоплательщиков».

«Право и жиче».

☆ ☆ ☆

В Камбодже не утихает кровопролитная гражданская война. Вооруженные отряды армии Пол Пота недавно при наступлении использовали «живой щит» из 200 крестьян. Этими отрядами руководит известный своей жестокостью одноногий генерал Та Мок, прозванный в народе «мясником».

«Лао Донг».

Дело

ВИКТОРИЯ ТОКАРЕВА: «ИНТЕЛЛЕКТ ЖЕНЩИНЕ НЕ НУЖЕН»

О чем можно поговорить с писательницей Викторией Токаревой? Разумеется, о любви и женских проблемах. Общеизвестно, что она на этом собаку съела.

О любви мы поговорили, но не очень много. Мне было интересно другое. Почему она всю творческую жизнь успешлива и материально достаточна? Почему сейчас, когда всем писателям сильно не хватает читателей и денег, ей хватает?

— Я почти дала себе зарок спрашивать у всех деятелей культуры, у которых беру интервью, на что они живут. У вас как сейчас с деньгами?

— Я их привыкла тратить широко. Вот лежало у меня на книжке триста тысяч: я за три дня потратила сто. У меня дома холодильник и морозильник. Когда они забиты хорошей едой, я чувствую приступ тщеславия, как от хорошо написанной страницы. Кончается триста тысяч — мне заплатит за книгу издательство «Вагриус». Книгу писала лет пять, а деньги потрачу за полгода. Еще сейчас за когда-то написанные мною в соавторстве шлягерные сценарии «Джентльмены удачи», «Мимино» стали давать валюту. Короче, за последнее время мое материальное положение не улучшилось и не ухудшилось. Я всю жизнь живу примерно одинаково.

— Где вы больше издаетесь: на Западе или у нас?

— У меня сейчас вышли книги в Англии, в Италии, во Франции три, в Греции, в Испании, в Китае. Здесь одна. Так что можно считать, что я больше издаюсь на Западе. А в России меня напечатали в издательстве «Вагриус». Помог Эдвард Радзинский, замечательный художник, которого я уважаю за интеллект, поскольку этого свойства начисто лишена.

— Начисто?

— У меня что угодно — интуиция, юмор, талант, но не интеллект... Мне кажется, он женщине вообще не нужен.

Кстати, денег мне в издательстве заплатят мало, а может, еще и обманут. Правильно сделают. Я бы тоже на их месте обманула — надо штат содержать, производство развивать. Авторы должны быть рады, что их просто печатают.

— В наступившем году что, по-вашему, ожидает русскую культуру?

— После выборов я стала хуже думать об интеллигенции. Наша страна только и делает, что поставляет гениев. Может быть, сказываются количество населения и слишком тяжелые условия жизни.

Да! О культуре. Раньше статус члена Союза писателей приравнивался к академику или генералу. Раньше в Доме литераторов было замечательно, а сейчас большинство помещений сдали фирмам, а по углам жмутся ободранные писатели, похожие на стаю волков после зимовки. Недавно меня пригласили на открытие сезона. Столы, рядом ногастые девки продажного колора и мужики с руками в карманах — спонсоры. Мы, писатели, теснимся у краешка, девки нас с презрением обозревают. Я их тоже.

— Однако талантливое произведение не всегда продажно.

— Тем не менее. Может быть, я говорю не слишком гуманно, но человек искусства должен быть бегуном на длинные дистанции. Есть дыхание — побежишь, нет — не пробуй. На Западе престижно только то, что дает доход. Если это не наркотики, конечно. Капитализм — система крайне рациональная и крайне бесчеловечная. Мы этого хотели и получили. Означилы пьяная Галина Леониловна по телевизору сказала: «Вы еще будете вспоминать эту Брежневу как золотые времена!». И была права.

Количество плюсов и минусов всегда одинаково. Раньше сажали в психушки, не давали слова сказать. Теперь говори, что хочешь, хоть лопни, но ты никому не нужен.

Есть разные точки зрения на положение писателя в современном обществе, но я за читателем никогда не побегу с воплем: «Вернись! Мой милый, что тебе я сделала?». Я не стараюсь нравиться.

Я пишу, как другие курят. Хочется затянуться, тогда они берут сигарету. Это нужно мне, а не читателю.

— Вы можете нарисовать идеального мецената культуры?

— Меня его портрет не интересует, если он дает деньги.

— А портрет идеального мужчины?

— Мне нравятся страшненькие, порочные, но гении. Такие, за которым можно пойти на край света и слушать, что они говорят. Мне нравится воспринимать в мужчине целый космос, а секс подчиняется голове.

— Есть ли женщина, которую вы считаете умнее себя?

— Умнее считаю многих, но обаятельнее почти никого. У меня самые сильные качества не ум, а интуиция и терпимость. Я многое в своих произведениях и в жизни угадываю. Дар такой. Или, например, телефон звонит, а я почти всегда чувствую, кто звонит.

— Почему вы так уверены в своем обаянии?

— За меня даже недавно тост произнесли: «Жорж Санд слишком много отвлекалась на любовь и потому не смогла себя выразить в творчестве. Феномен Виктории Токаревой состоит в том, что она выразила себя как писатель, не растеряв ни грамма своей женственности».

— Как вам кажется, молодежь вас читает?

— Скорее, люди от тридцати пяти и выше.

— Есть ли женская проблема, в которой вы не чувствуете себя компетентной?

— Есть. Это проблема фаршированной рыбы.

О. БАКУШИНСКАЯ.

люди

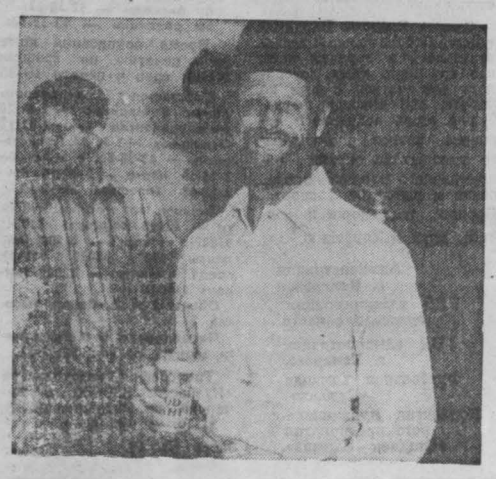

США. Американцы исключительно дружелюбные и общительные люди. Хмурое, злое выражение на лице здесь встретить невозможно. Американцы в общении друг с другом при встречах постоянно улыбаются или смеются. Можно подумать, что эти люди живут без проблем. Как бы не так. Трудностей у них хватает, но американцы никогда вслух не сетуют на них, знал, что решать за них их проблемы никто посторонний не будет. А улыбка и смех — признаки благополучия, а значит, и положения в обществе, что немаловажно для американцев.

НА СНИМКЕ: лицо ковбоя Дана Литтикура светится улыбкой.

(ИТАР—ТАСС).

☆ ☆ ☆

ЮАР. Недалеко от Йоханнесбурга прошел марш протеста, организованный Конгрессом южноафриканских профсоюзов (КОСАТУ).

Участники манифестации требовали включения в новую конституцию страны положения о защите прав трудящихся.

(ИТАР—ТАСС).

Человек познает, что он такое, с помощью двух наставников: инстинкта и опыта.

БЛЕЗ ПАСКАЛЬ.

ВОПРОС–ОТВЕТ

В чем различие между понятиями «амнистия» и «помилование»?

А. ВАСИН.

г. Кемерово.

Понятия «амнистия» и «помилование» значат безусловно, одно—забвение, прощение. И то и другое являются актами верховной власти государства, заключающимися в освобождении от уголовного наказания или замене назначенного судом наказания на более мягкое. Теперь о различии: амнистия предусматривает снятие судимости с лиц, отбывших наказание, а также освобождение лиц, совершивших административные либо дисциплинарные проступки, от соответствующих мер взыскания. Помилование является актом освобождения от наказания не группы осужденных или привлеченных к уголовной ответственности, а освобождение конкретного лица или снятие с него судимости. Но так или иначе, прежде чем быть амнистированным или помилованным, человек должен быть объявлен судом преступником.

☆ ☆ ☆

В случае сокращения штатов на производстве существует ли какой-то особый порядок, касающийся пенсионеров?

Р. РЕШЕТОВА.

г. Белово.

Консультант отдела правовой работы Федерации профсоюзных организаций Кузбасса Ю. Каверина разъясняет:

— По действующему в Российской Федерации трудовому законодательству на пенсионеров распространяется общий порядок увольнения. Срочные трудовые договоры, заключенные с пенсионерами на продление трудовых отношений, в настоящее время не имеют юридической силы, и пенсионер может быть уволен на общих основаниях, в том числе и при сокращении штатов.

☆ ☆ ☆

Сохранились ли после развала СССР льготы для инвалидов Великой Отечественной войны?

И. СИМОНОВ.

Крапивинский район.

Отвечает начальник управления социальной защиты населения администрации Кемеровской области Ю. Гладков:

— Все ранее установленные льготы для участников и инвалидов Великой Отечественной войны в Российской Федерации сохранены.

Инвалиды войны имеют право:

— на преимущественное обслуживание в медицинских учреждениях, а также на внеочередную в случае надобности, госпитализацию;

— на бесплатное изготовление и ремонт зубных протезов (за исключением протезов из драгоценных металлов);

— на бесплатное получение лекарств по рецептам врачей;

— на бесплатный проезд на всех видах городского пассажирского транспорта (кроме такси), в сельской местности это право осуществляется в пределах административного района по месту жительства, а также на железнодорожном транспорте пригородного сообщения и в автобусах пригородных маршрутов.

Работающие инвалиды войны во всех случаях временной нетрудоспособности получают пособие в размере 100 процентов заработной платы, т. е. независимо от стажа работы; по месту работы в первую очередь обеспечиваются путевками в санатории, профилактории, дома отдыха. Неработающие инвалиды войны обеспечиваются бесплатными путевками по месту получения пенсий в первоочередном порядке.

Инвалиды войны первой и второй групп один раз в год пользуются правом бесплатного проезда по железной дороге. Инвалиды третьей группы при пользовании железнодорожным транспортом имеют право на 50-процентную скидку от стоимости билета. Для них же эта льгота действует с 1 октября по 15 мая на железной дороге и при проезде на междугородных автобусах, независимо от количества поездок.

Право на льготный проезд для инвалидов Великой Отечественной войны признано и в Соглашении правительств стран СНГ, подписанном в марте 1993 года.

Статья 2 этого документа дает инвалидам войны, а также лицам к ним приравненным, право на бесплатный проезд по железной дороге или на судах транзитных и местных линий речного флота по территориям государств—участников Соглашения один раз в год (туда и обратно) и с 50-процентной скидкой — при пользовании воздушным, водным или междугородным автомобильным транспортом. Этими льготами могут пользоваться также Герои Советского Союза и кавалеры орденов Славы трех степеней.

Статья 5 Соглашения предоставляет инвалидам войны право на бесплатный проезд в городском и пригородном пассажирском транспорте, независимо от места проживания.

☆ ☆ ☆

Когда на Руси начали приготовлять и пить водку?

В. САВЧЕНКО.

г. Кемерово.

В своей книге «Русский народ. Его обычаи, обряды, предания, суеверия и поэзия» М. Забылин утверждал, что рецепты приготовления водки появились на Руси не ранее 1398 года.

«Русская водка делалась из ржи, пшеницы, ячменя. Водка вообще называлась вином и разделялась на сорта. Обыкновенная водка носила название простого вина. Лучше этого сорт назывался вино доброе, еще лучше—вино боярское, наконец, еще выше сорт — вино двойное, чрезвычайно крепкое. Кроме этих водок, делались водки с подслащением патокою, эта водка посвящалась женскому полу. Хозяева настаивали водки на разных пряностях и душистых травах. Русские пили водку не только перед обедом, но во весь день.

Иностранные вина в XVI столетии употреблялись только в знатных домах и в торжественных случаях.

Продажа горячего вина и всех хмельных напитков была у нас сперва вольная, но так как излишнее употребление причиняло бедность и разорение бесчисленным семействам, то это побудило великих князей ограничить неумеренное употребление. Иоанн III совершенно запретил приготовлять крепкие напитки. Царь Иоанн IV, построив для своей опричнины кабак в Москве, дозволял им пить сколько угодно. Народу он позволил веселиться в кабаках только в Рождество Христово и в Дмитриевскую субботу. Во всякое другое время велел сажать в тюрьму...

Царь Федор велел разломать кабак, но Борис Годунов, думая о государственных доходах более, чем о народной нравственности, приказал вновь выстроить и отдал все крепкие напитки на откуп. В начале XVII века находились во всех городах и селениях кабаки, называемые кружечными дворами, происходящими от слова «кружка», которою мерилось вино. В Сибири были заведены такие же дворы в 1617 году. Но так как многие перестали заниматься работами, проводя жизнь в пьянстве и приходя в нищету, то царь Михаил Федорович уничтожил все кабаки, учредил одни питейные дома, в коих продавалось вино только в большом количестве. Царь Алексей отдал опять на откуп и повелел завести кабаки во всех городах по одному, а в Москве три, впоследствии их размножилось до чрезмерности...».

дневник искусств

«ДЮНА» В ВАРЬЕТЕ

В Кузбассе с успехом прошли гастроли популярной группы «Дюна». Концерты состоялись в Новокузнецке, Междуреченске, Белове, Ленинске-Кузнецком и Кемерове.

Причем в Кемерове Государственная филармония Кузбасса, являющаяся организатором этих гастролей, пошла на заслуживающий внимание эксперимент. Наряду с концертом в Большом зале филармонии две встречи кемеровчан с популярной группой состоялись в ночном клубе «Арт-Бизнес-Варьете», который недавно открыт в помещении Театра оперетты Кузбасса.

Эксперимент оказался явно удачным. Действительно, в наше время, когда отброшены все условности, диктующие «престижность» и «непрестижность» концертных площадок, где, как не на сцене варьете, установленной в фойе музыкального театра, должны проходить гастроли эстрадных групп и мастеров эстрады? Филармония планирует продолжить сотрудничество с варьете. Есть надежда, что здесь будут выступать многие из популярных сегодня «звезд».

НА СНИМКЕ: «Дюна» на сцене варьете.

Фото **А. Блотницкого.**

МП «Маркетинг-Сервис» представляет

21.03.94

Справки по всем вопросам по телефонам:
(384-2) 26-52-95 и 26-61-89.
или по адресам: МП «Маркетинг-Сервис»,
г.Кемерово, ул.Ермака, 7, 205, тел. 266189.
Центр Международных Связей, г.Кемерово,
ул.Красноармейская, 99, тел. 253458.

РЕКЛАМНО-ИНФОРМАЦИОННЫЙ БЮЛЛЕТЕНЬ №44

Фирма «Форимпекс», ул.Руковишникова, 10А, тел. 25-39-03, 25-96-39, 25-49-69

	Краска авт. «Одихел» 12 цветов		2.5 КГ.	10000 руб/кг	5000
	Радиаторы отоп. 7 секций		38000		
	Лестница стремянка		17500		
	Краска эмаль белая, голубая, св.-желтая		3 кг.	7500	
	Спецодежда: костюм х/б		14000		
	Спецодежда: куртка ватная			17000	
	Халаты белые, темно-синие			14000	
Львов	Набор корпусной мебели		950000	20 шт.	
	Телевизоры цв. «Рубин», «Изумруд», «Чайка»			650000	

т. 25-49-57 Изготавливаем металлические двери, решетки, гаражи и другие изделия из металла.

Коммерческо-производственная фирма № 43, ул.Красноармейская, 59, тел. 25-09-77, 25-06-77

	Масло растительное	вес.	1350		
Турция	Шоколад	100	750	60 шт.	
	Мука в/с (Алтай)	вес.	420	50	
	Макаронные изделия в/с 3 наимен.		вес.	886	17
Мариинск	Водка «Пшеничная», «Столичная»		0.5	3100	20
Мариинск	Водка «Чарка», «Молодецкая»		0.5	2500	20
	Напиток томатный	1 л.	1400	9 бан.	
	Напиток яблочно-виноградный		1 л	1100	9 бан.
	Икра любительская овощная		1 л	1300	9 бан.
	Повидло чернорябиновое	1.300кг.	1500	19 бан.	
Турция	Печенье импортное 5 наим.			700	24 шт.
	Конфеты шоколадные 20 наим.			3700-6400	10 кг.
	Другие товары — 50 наименований.				

Фирма «Китат», ул. Н.Островского, 34, тел. 23-31-12, 23-04-96

	Ром «Туземский»	0.7	4100		
Германия	Водка «Морозов»	1	4500		
Голландия	Водка «Царь Петр»	1	4700		
Германия	Пиво «Popper»	0.33	1400		
Венгрия	Пиво «Staller» бут.	0.33	1600		
США	Сигареты «Маршал», «Magna»			350-620	
	Печенье с начинкой	300	1900		
	Имп.шокол. батончики		350-540		
	Кофе «Colkafe»		3700		

Производственно-коммерческий центр «Контакт», пр.Кузнецкий, 69, тел. 28-84-64, 28-66-29, 28-57-20

	Варенье 4 наимен.	4 кг	710-1250		
Молдавия	Вино сухое креп. «Бештау»	0.7	2100	12 бут	
	Горбуша соленая	вес.	3500	100 кг	
	Какао с сахаром	вес.	1690	20 кг	
	Капуста квашеная	вес.	300		
	Капуста св.	вес.	300		
	Картофель	вес.	200		
	Свекла свежая	вес	250		
	Икра кабачковая	650	640	16	
	Кофе нат. молотый	250	1125	3 кг	
	Мед натуральный	фляга	3750 р/кг	40 кг	
	Макаронные изд.в асс. 1с.	вес.	636		
	Макаронные изд.в асс. в/с.		вес.	737	
	Повидло	вес.	1380		
Бельгия	Половое покрытие шир. 2 м. Цены умеренные.				
Алтай	Мука 1 сорт		вес.	320	50 кг
	Сок яблочный нат.	3 л.	2190	4 бан	
	Сок яблочный	330		410	16 бут
Венгрия	Сок апельсиновый	1 л.	2300		
	Томатная паста	вес.	2730	9200	
	Водка старорусская	0,5	3100	20	
	Сельдь тихоокеанская	бочк.	2500 р/кг.		
Изделия кондитерской фабрики им.Бабаева, г.Москва					
	Карамель 14 найм.		3400-3800		
	Шок.конфеты 11 наим.		4095-9750		
	Конфеты «Вечерние»	600	7900		
	Шоколад	1/20, 1/60, 1/100			
	Стеклобанка	3 л.	110		

1 коммерческий центр АО «Кузбассмаркет», ул.Красноармейская, 59, тел.25-76-29

	Обои	10 м.	1500		
	Настольная лампа		7300-14300		
	Сетка для картофеля, тарная			70-20	
	Стир.маш. «Ивонга» п/а		209000		
	Часы электронные		6400		
	Часы электронные		12000		
	Шкаф мет.(сейф)		68047		
Росс.-Итал.	Холодильник «Стенол»		770000		
Эквадор	Кофе		200	3050	
Молдавия	Яблоки		800		

АО «Кузбассзернопродукт», ул. Руковишникова, 12. тел. 25-85-43, 25-97-87

	Чай индийский	50 г	250		
	Чай индийский	75 г	350		
Москва	Чай индийский	125 г	600		
	Продел гречневый	вес.	500		
Алтай	Крупа гречневая	вес	650	50	
	Мотоцикл «Урал» без коляски			910000	
	Мука в/с	вес.	360	50 кг	
	Мука подольская	вес.	280	50 кг	
	Сельдь тихоокеан.	5.2 кг	13500	4 бан	
Краснодар	Икра кабачковая	360	450	45 бан.	
Краснодар	Казинаки		2200		
Невинномыск	Каша перл. с мясом		540 г	1100	24 б.
Невинномыск	Фарш «Невинномыский»		540 г	1600	24 бан
Невинномыск	Фарш «Особый»	540 г	1550	24 бан.	
Псков	Печенье «Крекер»		250 г	460	6 кг
Украина	Сахар	вес.	610	50 кг	
	Фарш куринно-колбасный		1600		

ТОО «Мета» ЛТД, ул.Темерязьева, 4А, тел.21-18-65, 21-17-55, 21-19-65, факс 21-18-65

	Отбеливатель «Пермский-2»		200 гр.	210	15 шт.
	Стир.порош. «Омь» с отбел.		200 гр.	235	
Рот-Фронт	Карамель	вес.	3000-6000		
Рот-Фронт	Шоколадные конфеты 25 наим.		вес.	4400-14000	
	Шоколадный набор «Ассорти»		400 гр.	6000	20 шт.

В ассортименте шоколад фабрик «Красный Октябрь», «Рот-Фронт», им.Бабаева. Спиртные напитки в широком ассортименте.

ТОО «СКИФ», ул. Тухачевского, 22А, к.219 тел. 55-94-69

	Пишущие машинки «Янтарь»			350000-370000	
	Пишущие машинки «Olivetty»			500000	
	Набор кастрюль 2 л, 3 л, 4 л, 5 л			165000	
	Кастрюли 2-11 л		3000-8300		
	Калькуляторы «Citizen», «Aurora»			8000-63000	
	Фотоаппараты «Polaroid»		140000		

МП «Старк», пр.Ленина, 56 (гост. цирка «Арена») тел. 52-34-67 магазин «Старк», ст. «Химик»

Италия	Ликер «Амаретто»	0.7	4600	8 бут.	
Венгрия	Ликер 6 видов	0.5	3812	12 бут.	
Германия	Водка «Распутин»	0.7	4200	6 бут.	
Германия	Водка «Заразка»	0.7	4300	6 бут.	
Германия	Водка «Федор»	0.7	4300	6 бут.	
Германия	Водка «Баланоф»	1 л	4600	6 бут.	
Германия	Водка «Демидоф»	1 л	4600	6 бут.	
Германия	Водка «Морозоф»	1 л.	4500	6 бут.	
Франция	Спирт «Royal»	1 л.	4900	12 бут.	
Венгрия	Вино «Каберне»	0.7	2800	12 бут.	
Голландия	Пиво 6 видов	0.33	1400	24 бут.	
Венгрия	Напитки газ.4 вида	0.33	750	24 бут.	

Магазин «Военторг», пр.Ленина, 141, тел. 51-80-10, 51-79-44

Приглашает фирмы, коммерческие структуры, акционерные общества, предприятия всех форм собственности к сотрудничеству. Принимаем на реализацию все виды непродовольственных товаров и отдельный ассортимент продовольственной группы. Ваше сотрудничество с нами — это решение ваших проблем. В универмаге организован салон по приему заказов и продаже мебели итальянского производства. В широком выборе портьерные и плательные ткани, холодильники, морозильники «Бирюса», стиральные машины «Сибирь», мебель отечественных фабрик, галантерейные, трикотажные изделия, постельное белье, обувь мужская и женская производства СП «Линвест» (Россия-Германия). Консервы производства Болгарии: компоты, томаты, голубцы, зеленый горошек, кетчуп. Имеется возможность оптовых поставок продуктов.

ПРИГЛАШАЕМ ЗА ПОКУПКАМИ.

МП «Маркетинг-Сервис», ул.Ермака, 7, ком. 205, тел. 26-61-89, 26-52-95, факс 26-61-89

«Cadbury	Шоколадные батончики		440-550
	Шоколадные конфеты	200-400 гр	4000-8000
	Плиточный шоколад	100	850

ТВ

22 марта

I ПРОГРАММА

6.00 Новости.
6.35 Утренняя разминка.
6.45 Утро.
9.05 Обзор рынка недвижимости.
9.20 «Просто Мария».
10.10 «Мелочи жизни». 39-я серия —«Бедный родственник».
10.40 «Кортик». Худ. фильм. 1-я серия.
11.50 Пресс-экспресс.
12.00—12.05 Новости.
15.00 Новости.
15.25 Предприниматель.
16.10 Дело.
16.20 «Том Сойер». Мультфильм.
16.50 «Волшебный мир, или Синема».
17.10 Наш музыкальный клуб.
17.50 Азбука собственника.
18.00 Новости.
18.25 За кулисами. Украинская весна.
18.55 «Просто Мария».
19.45 За строкой протокола.
19.55 Тема.
20.40 Спокойной ночи, малыши!
21.00 Новости.
21.30 Бомонд.
21.45 «Военный врач». Худ. фильм.
23.30 Бумеранг.
00.00 Новости.
00.20 Телешоу «50х50».
01.35—01.45 Пресс-экспресс.

II ПРОГРАММА

Канал «Россия»

8.00 Вести.
8.20 Автомиг.
8.25 Требуются... требуются...
8.30 Формула-730.
9.00 Новая линия.
9.20 Время деловых людей.
9.50 Мульти-пульти.
10.00—10.30 Параллели.
14.40 Крестьянский вопрос.
15.05 Там-там новости.
15.20 Студия «Рост». «Проделенка».
15.50 «Интервенция». Худ. фильм.
17.30 Всемирные новости Эйби-си.
18.00 Новая линия. «Отражение».
18.45 Телегазета.
18.50 Праздник каждый день.
19.00 Проще простого.

КЕМЕРОВО

19.25 Телеканал «Кузбасс». «Только у нас». В программе: реклама (20.25, 20.50, 21.30, 22.25).
19.30 Время выбора.
20.00 Вести (Р.).
20.20 Телеканал «Кузбасс».
20.30 Пульс.
20.55 Времечко.
21.05 Гость студии.
21.35 Криминал.
21.45 «Ни слова о работе». (Телеочерк о генеральном директоре АО «Кузнецкуголь» В. Некрасове).
22.05 «На арене — цирковые собачки».
22.15 Встречи.

Канал «Россия»

22.30 Мультфильм для взрослых.
22.45 Тихий дом.
23.40 «ЭКС». Экран криминальных сообщений.
23.50 Спортивная карусель.
00.00 Вести.
00.25 Подробности.
00.35—00.40 Звезды говорят.

III ПРОГРАММА

КЕМЕРОВО

17.30 «Стена». Музыкальный фильм.
19.00 Время выбора.

Канал «Россия»

19.25 Проще простого.
20.00 Мультфильм.
20.20 Господа-товарищи.
20.40 «Санта-Барбара». 294-я серия.
21.35 Артобстрел.
22.15 Концерт.
22.30 «Шаг за горизонт». А. Абрамов. «Всесветная грамота». Часть I.

Виктор Владимирович ЛОБЕС

На 57-м году жизни скончался Виктор Владимирович Лобес — директор кемеровского муниципального предприятия «Стадион «Химик», в недавнем прошлом — офицер милиции.

Свою трудовую жизнь В. В. Лобес начал в Кемерове со скромной должности слесаря. В армии служил в погранвойсках. Здесь увлеченный спортом, физически крепкий парень познал сполна сложность и романтику пограничной службы, верную память о которой он сохранил до конца своих дней.

После армии Виктор Владимирович совмещал работу конструктора в тресте «Железобетонстрой» с активной общественной работой, немало сил и времени уделяя деятельности народных дружин и развитию детского спорта. В 1965 году по комсомольской путевке Виктор Лобес пришел в органы внутренних дел, в уголовный розыск. Окончив заочно высшую школу милиции, он становится настоящим профессионалом. Товарищи по службе отлично помнят Виктора Владимировича Лобеса — принципиального офицера, верного товарища. В милиции он прошел путь от старшего оперуполномоченного до начальника Центрального районного отдела внутренних дел. За заслуги в охране общественного порядка В. В. Лобес был удостоен трех правительственных наград.

Так сложилась жизнь, что в 1977 году капитан милиции Лобес уволился из органов внутренних дел. И стал он первым директором только что организованной детско-юношеской спортивной школы олимпийского резерва по футболу. Это он организовал в кемеровских школах первые спортивные футбольные классы, был одним из самых активных организаторов детских футбольных турниров.

С 1979 года Виктор Владимирович — директор стадиона «Химик». В этой должности с особой яркостью проявились его дарования организатора, руководителя, умеющего всегда найти нужный контакт с подчиненными, горячего пропагандиста спорта. В чрезвычайно трудных условиях последних лет директор стадиона Лобес сумел сохранить «Химик», как одно из главных спортивных сооружений области. Он работал без устали, буквально с самого раннего утра до поздней ночи. Крупнейшие соревнования республиканского масштаба и турниры дворовых команд, работа групп здоровья и яркие театрализованные праздники — ничто не обходилось на «Химике» без самого деятельного участия этого неугомонного, влюбленного в свое дело энтузиаста. И всегда он оставался добрым, душевным человеком для многочисленных друзей, для подчиненных, для огромной армии спортсменов, которым старался создать все условия для тренировок и успешных выступлений.

Смерть Виктора Владимировича Лобеса горькой болью отозвалась в сердцах всех, кто его знал, кому доводилось встречаться с ним по работе. Мы никогда не забудем этого искреннего человека, честно посвятившего свою жизнь охране общественного порядка, пропаганде и развитию спорта. Прощай, наш дорогой коллега, друг и соратник!

Администрация г. Кемерово.
УВД администрации Кемеровской области.
УВД администрации г. Кемерово.
Футбольная команда «Кузбасс».
Коллектив муниципального предприятия «Стадион «Химик».

Редактор А. В. ТРУТНЕВ.

Газета «Кузбасс» учреждена администрацией Кемеровской области и журналистским коллективом редакции. Зарегистрирована Омской региональной инспекцией по защите свободы печати и массовой информации 27.01.94 г., свидетельство о регистрации № 54.

АДРЕС РЕДАКЦИИ:

650630, г. Кемерово, пр. Октябрьский, 28.

Справки:
по рекламе — 52-25-23.
по письмам — 52-38-23;
по редакции — 52-32-74;

Время подписания номера в печать по графику 20.00; сдан в печать 19.35.

Собственные корреспонденты: в Мариинске— 2-31-20. Междуреченске — 2-82-12, Осинниках —2-35-64, Прокопьевске — 43-38-86, в Мысках— 2-18-66, Юрге — 2-45-50 Ре— 2-13-67. Телефакс 52-12-10.

Тиражи: во вторник, субботу — 43100 (индексы 51901, 31029); четверг — 52500 (индексы 51901, 31029 31023); среду, пятницу — 32600 (индекс 51901).

Объем 2 п. л. Печать высокая.

По вопросам качества печати звонить по тел. 52-03-34.

Типография издательства «Кузбасс»: 650630, г. Кемерово, пр. Октябрьский, 28.

1 2 3 4 5 6

Заказ № 58.