Кемеровская областная научная библиотека
ГАЗ.-ТИФ-ЖУРНАЛЬНЫЙ ФОНД

ОБЛАСТНАЯ МАССОВАЯ ГАЗЕТА

Кузбасс

Издается с 7 января 1922 года

26 (21070) • СРЕДА, 9 ФЕВРАЛЯ 1994 г.

Розничная цена 50 руб.

2 стр.

Фоторепортаж наших корреспондентов из совхоза «Тальский» публикуется под заголовком «ПОЗАДИ СТРАХ, ВПЕРЕДИ КРАХ». Речь идет о свиноводчестве и местной звероферме, пушнина которой слывет своим качеством. Рис. В. Архипова.

3, 4 стр.

Сегодня публикуется очередной выпуск «БИЗНЕС-БЮРО», подготовленный информационным агентством МБК.

МБК

НАШИ КОРРЕСПОНДЕНТЫ ПЕРЕДАЮТ

Вынуждены отдыхать...

7 февраля на шахте имени Вахрушева горняки всех трех очистных участков и пять из восьми подготовительных звеньев отправлены до 1 марта в вынужденные отпуска.

На угольном складе скопилось 180 тысяч тонн угля. Железная дорога не в состоянии вывезти добытое топливо двух разрезов и двух шахт, разрабатывающих Талдинское месторождение. Вышел приказ «Росугля» о принятии всех мер для скорейшей отгрузки угля этих предприятий. Но без срочной реконструкции железнодорожной станции Ерунаково, которая не справляется с объемами вывоза топлива, нормализации работы талдинских угольных предприятий не предвидится.

В. ВАСИЛЬЕВ.
г. Киселевск.

Вплоть до отключения телефонов

Взаимные неплатежи при стремительно возрастающих затратах на производство продукции серьезно осложнили обстановку на предприятиях Мысков.

На Томусинском ЗЖБК из-за финансовой несостоятельности отказались даже от 12 телефонных номеров, директор запретил своим подчиненным междугородные переговоры. То один, то другой цех прекращает работу, в эти дни «загорают» без содержания минераловатчики. Период вынужденных отпусков начался в АО «Сибирга». Городской молочный завод, которому торговля не заплатила на сегодня 140 миллионов, в свою очередь должен за сырье селянам 130 миллионов рублей. На грани полной остановки завод керамзитового гравия. Часть людей отправлена в отпуска без содержания, у других рабочий день сокращен до четырех часов.

В. ШЕВЦОВ.
г. Мыски.

У строителей — Юрьев день

В прошедшем году межхозяйственная строительная организация была едва ли не единственной (не считая бюджетные), коллектив которой не уходил в вынужденный отпуск. Но и ее не миновала сия горькая доля. Месяц назад две трети коллектива были «отпущены на волю».

Уготовили строителям дополнительный отпуск заказчики, общий долг которых превысил 400 миллионов рублей. Это более половины освоенных МСО средств на строительно-монтажных работах. Среди должников — и администрация района.

Сколько еще продлится отпуск коллектива, точно сказать никто не может. Но менее чем на двухмесячный рассчитывать не приходится.

Л. ЕГОРОВА.
р. п. Яя.

Бой за газету

В печати уже сообщалось о конфликте между газетой «Кузнецкий рабочий» и администрацией города. Аналогичная ситуация возникла и в Киселевске, где с местной администрацией тяжбу ведет городская газета «В бой за уголь».

После роспуска учредителя — городского Совета — редакция 28 октября 1993 года сумела зарегистрировать издание в Омской региональной инспекции. По требованию администрации эта же инспекция аннулировала свое решение и потребовала, чтобы редакция отказалась от регистрационного свидетельства. Коллектив редакции стоит на своем, мотивируя тем, что, согласно закону о средствах массовой информации, признать неправомочной регистрацию может только суд. Был предложен компромиссный вариант: администрации города заключить с редакцией взаимовыгодный договор. Это предложение не прошло. Журналисты надеются, что будет принят новый закон, регулирующий отношения между властью и прессой. А пока идет бой за газету.

В. ВАСИЛЬЕВ.
г. Киселевск.

Добыча падает, долги растут

Только две шахты Ленинского рудника выполняют в новом году намеченные производственные программы.

Дела не клеятся как у очистников, так и у проходчиков: «минус» ассоциации «Ленинскуголь» по добыче давно превысил сто тысяч тонн, а подготовители отстали в целом почти на тысячу метров. С большим трудом разгружаются забитые под завязку угольные склады — дает о себе знать «непряженка» с порожняком. Шахты задолжали железнодорожникам уже более 20 миллиардов рублей, а те, в свою очередь, вынуждены для острастки урезать вагонную норму — самим ведь тоже как-то жить надо.

Почти неделю бастовали горняки шахтоуправления «Кольчугинское», требуя ликвидировать задолженность по зарплате. После частичной ее выдачи страсти здесь несколько поутихли, однако при нынешнем финансовом состоянии отрасли подобные конфликты готовы вспыхнуть в любой момент и где угодно.

В. ПЛИСЕНКО.
г. Ленинск-Кузнецкий.

Рис. В. Милейко.

политический дневник

К КОМПЕНСАЦИИ ВКЛАДОВ ПРИДЕТСЯ ВЕРНУТЬСЯ. К КРИЗИСУ НЕПЛАТЕЖЕЙ — ТОЖЕ

По регламенту работы Государственной думы пленарные заседания там проходят в среду и пятницу. В минувшую пятницу прошли обсуждения вопросов, касающихся каждого жителя России.

Рассказывает председатель Комитета по собственности и приватизации Думы С. В. БУРКОВ.

— На пленарном заседании в пятницу Дума рассмотрела указ президента о единовременных компенсациях вкладчикам Сберегательного банка России, внесшим вклад до 1 января 1992 года. Принято решение о продлении до 15 марта срока перечисления сумм компенсаций на отдельный депозитный счет. Так как указ был опубликован только 29 января, не все желающие успели перечислить свои деньги на этот счет. На счет, поясним, по которому сумма компенсации могла бы быть использована на оплату коммунальных услуг и тарифов по расценкам, действовавшим на 1 ноября 1993 года.

Позволю себе напомнить, что на IX съезде народных депутатов весной прошлого года уже было принято решение о компенсации вкладов, в числе инициаторов предложения был и А. Г. Тулеев. И механизм реализации предлагался другой, настоящий. Не такой, как по нынешнему указу президента, по которому вклады увеличились лишь втрое, тогда как цены (это по официальной статистике!) только в 1990 году возросли в 26 раз и в 1993 году — еще в 10.

К тому же механизм, предлагаемый указом, предполагает провести компенсации за счет золотого запаса. Это, естественно, уменьшает обеспечение рубля и еще более усиливает инфляцию. Есть же другие механизмы, которые предполагают значительно меньший рост инфляции, сводят его к минимуму.

Скорее всего, к данному вопросу придется вернуться, об этом высказался целый ряд фракций. Вопрос не закрыт. Тем более, что, судя по указу, выплаты, видимо, окажутся разовыми, и дело этим ограничится.

По инициативе группы «Новая региональная политика», в которую вхожу и я, поставлен вопрос о неплатежах в народном хозяйстве. А поскольку раньше, помнится, правительство жаловалось на Верховный Совет, который мешает решать существенные экономические вопросы, мы предложили работать вместе.

Мы исходили из того, что страна переживает острейший расчетно-платежный кризис. Что экономика взаимными неплатежами просто-напросто парализована. Что производители продукции лишены оборотных средств. Что многомесячные невыплаты зарплаты и государственных долгов привели к социальным обострениям, к предзабастовочной готовности, в том числе и в Кузбассе.

Мы исходили из того, что в этой связи набирает силу процесс деиндустриализации России, падение стимулов к производительному труду, к разрыву между ресурсными и перерабатывающими отраслями, производящими и потребляющими регионами, к деградации социальной сферы деятельности, которая достигла опасной для национальных интересов черты.

Все это результаты политики сдерживания инфляции по способу г-на министра Федорова. Эта политика на деле породила сильнейший инфляционный эффект, превратилась в систему безвозмездного изъятия денежных доходов производящего сектора экономики.

До тех пор, пока эти изъятия будут продолжаться, любые действия, направленные на стабилизацию производства и экономический рост, могут вызвать только усиление инфляции. В итоге такого развития событий российские регионы, которые мы представляем, остаются один на один со сложнейшими проблемами.

В связи с этим необходимо отметить вот какой момент. Усиленные раздувания слухов о том, что уход Гайдара и Федорова из правительства привел к всплеску инфляции, абсолютно беспочвенны. Если быть предельно точным, то не кто иной, как экс-министр финансов собственной персоной, является инициатором того всплеска. Всплеска, который уже произошел и который в ближайшее время продолжится.

Из чего исхожу?

Из того, что дефицит госбюджета 1993 года составляет что-то около 11 триллионов рублей. Если к этому добавить ту сумму долгов, которая сегодня есть у государства перед производителями, бюджетниками, шахтерами и т. д., еще 14—15 триллионов, то в итоге получается около 25 триллионов рублей. Она и будет истинным дефицитом госбюджета 1993 года.

Если же посмотрим, какова доля этого дефицита в валовом внутреннем продукте России, то увидим, что она составляет 15 с небольшим процентов. Это выше, чем в минувшем году, когда, по официальным данным, дефицит составил 6 процентов.

Один этот (наиболее простой) пример говорит о том, что финансовая политика г-на Федорова потерпела фиаско. Не случайно сейчас так усиленно «продавливается» вопрос о том, что никакие иные подходы, кроме тех, что предлагал Гайдар и его команда, не являются выночными, а, наоборот, антирыночными.

Но это к слову. В пятницу в Думу приходили министр финансов Дубинин и президент Центробанка Геращенко. Они изложили три варианта выхода из кризиса неплатежей. Но, как поняли депутаты, ни один из них на сегодняшний день не проработан. Депутаты на свои конкретные вопросы ответов не получили. В том числе и на вопросы, касающиеся сырьевых отраслей. Поэтому в ближайшие дни «Новая региональная политика» направляет официальный запрос в Министерство финансов и Центробанк. Лично я намерен включить в их число и вопросы от угольщиков и химиков Кузбасса, привезенные мною из Кемерова.

г. Москва.

пресс-конференция

Финансово-промышленная группа в роли спасательного круга

То, что сегодня мы живем плохо, всем известно. Любой приведет массу фактов, подтверждающих сказанное. Но пролей хоть море слез по этому поводу — положение не изменится.

Как жить дальше? Ответить на этот вопрос попытался на очередной пресс-конференции председатель областного комитета по управлению госимуществом А. Лавров. Теоретизируя, он обозначил три фазы «выкарабкивания» общества из сложившейся ситуации: кризис, стабилизация и структурная перестройка (по аналогии со светофором: красный, желтый, зеленый).

Все отрасли Кузбасса сейчас пребывают преимущественно в опасной, «красной», фазе. В «желтую» можно включить металлургию и в определенной степени капитальное строительство, некоторые виды химического производства. Что касается «зеленой» фазы... Оптимист выразился бы так: делаются первые шаги в плане структурной перестройки. Большинство крупных предприятий, пытаясь войти в русло рыночной экономики, обратили благосклонные взоры к производству товаров народного потребления. В прошедшем году зарегистрировано много предприятий среднего и мелкого бизнеса, в деятельности которых А. Лавров усмотрел и первые ростки производственной деятельности.

Сегодня Кузбасс находится в экономической блокаде из-за неподъемных железнодорожных тарифов и шквального роста взаимных неплатежей. Один из возможных путей преодоления кризиса — создание финансово-промышленной группы. Нормативная база для этого есть — президентский указ. Имеется и положение об этой структуре, механизм ее образования.

По замыслу авторов, финансово-промышленная группа — не из серии очередной смены вывесок. Создание подобной структуры — не очередная кампания типа коллективизации. Предполагается индивидуальный, адресный подход. Прецедент уже есть: финансово-промышленная группа «Инвур», в которую вошли несколько областей, в том числе Свердловская и Тюменская. Она объединила капитал, имущество, другие активы промышленных предприятий территории.

— Мы вышли с предложением, — подчеркнул А. Лавров, — о создании в Кузбассе финансово-промышленной группы. При этом за основу необходимо взять приоритетную отрасль — угольные предприятия. Необходимо участие энергетиков, транспортников, химической и металлургической промышленности, банков, страховых компаний, лизинговых фирм. В числе правил взаимодействия, которые предстоит реализовать, — проведение согласованной ценовой политики, определение списка экспортной продукции и т. д. Предстоит плотно поработать с налоговой инспекцией. Расчеты со всеми структурами финансово-промышленной группы в интересах дела стоит производить на финишной линии, а не на промежуточных станциях. Важно, чтобы действовали такие железнодорожные тарифы, которые способствовали бы нормальной работе и на внутреннем рынке. Существенный момент — решение проблемы неплатежей на территории, представляющей финансово-промышленную группу.

Если Кузбасс станет участником экспериментального проекта по образованию финансово-промышленной группы, то он получит ряд экономических льгот. Правда, есть противодействие реализации идеи финпромгруппы, в частности со стороны «Росугля».

Мы никого не хотим насильно загонять под крышу финансово-промышленной группы, подчеркнул глава областного комитета по управлению госимуществом. Но обстановка сегодня так накалена, что сидеть сложа руки нельзя.

Н. ВОРОШИЛОВА.

коротко

Радио «Немецкая волна»: В России власть имущие явно сами точно не знают, в каком направлении в результате их политики начнет дрейфовать страна: назад, в «светлое» прошлое, или в такое рыночное будущее, где все национальные богатства все же останутся в руках «вчерашних».

Самый большой доход за самый короткий срок получают вкладчики ИНАРБАНКА!

Срок хранения	Доход по вкладу	реальный прирост
1 месяц	181% годовых	15.08%
2 месяца	191% годовых	31.82%
3 месяца	201% годовых	50.25%
4 месяца	221% годовых	73.66%
5 месяцев	241% годовых	100.41%
6 месяцев	261% годовых	130.50%
9 месяцев	281% годовых	210.75%
12 месяцев	301% годовых	301.00%

МЫ ИНДЕКСИРУЕМ РАНЕЕ СДЕЛАННЫЕ ВКЛАДЫ ПО НОВЫМ ПРОЦЕНТАМ
Минимальный размер вклада — 25 тысяч рублей

Вклады принимаются по адресу Инарбанк пр. Московский 37-А, телефон 53-89-33, 53-94-55. Для иногородних вкладчиков — открытие вкладов безналичным путем Инарбанк, р/с 700161558 МФО 800017 в РКЦ ГУ РЦБ г. Кемерова с указанием вида вклада

ИНАРБАНК продает самые популярные акции по наличному и безналичному расчет

Название АО	Стоимость	Кол-во пр-
ОЛБИ-ДИПЛОМАТ	24 тыс. руб.	1
НЕФТЕХИМБАНК	150 тыс. руб.	7
AVVA (Всероссийский автомобильный альянс)	24 тыс. руб.	1

по безналичному расчету перечислением на р/с 700161581 МФО 800017 в РКЦ ГУ РЦБ с указанием ФИО, вида и числа акций.

Обращаться: Инарбанк, Московский пр-т, 37А, телефон 53-89-33, 53-94-55, ул. Ермака, 7-205, телефон 26-61-89.

POSTFACTUM для «Кузбасса»

ЦБР НЕ ПЛАНИРУЕТ КРУПНОМАСШТАБНОЙ ЭМИССИИ ДЛЯ ПОКРЫТИЯ БЮДЖЕТНОГО ДЕФИЦИТА НА ПЕРВЫЙ КВАРТАЛ 1994 ГОДА.

Об этом заявил зам. председателя ЦБР Александр Хандруев. Объем дефицита на этот период пока неизвестен, но в ЦБР называется сумма 24,6 трлн. руб. До конца 1993 года ЦБР купил у Минфина драгоценные камни и благородные металлы на 7 трлн. руб., которые в январе 1994 года пошли на покрытие бюджетного дефицита. На последнем заседании правительственной комиссии по кредитной политике было решено рассчитаться с поставщиками зерна, задолженность которым до сих пор не погашена. Было принято решение выделить на эти цели 3 трлн. рублей.

СОЗДАН ЭКСПОРТНО-ИМПОРТНЫЙ БАНК РОССИИ.

Банк создан для льготного кредитования экспортной деятельности российских предприятий. 51 проц. капитала принадлежит правительству, 49 проц. — различным государственным компаниям. Уставный капитал — 51 млрд. рублей.

В 1993 ГОДУ ТОВАРООБОРОТ РФ СО СТРАНАМИ СНГ СНИЗИЛСЯ НА 25—30 ПРОЦ. ПО СРАВНЕНИЮ С 1992 ГОДОМ.

Товарооборот РФ с ближним зарубежьем в 1993 году составил в текущих ценах 22,5 трлн. рублей и снизился по сравнению с 1992 годом на 25—30 проц. За период с 1991 года практически вдвое уменьшились поставки в Россию из этих стран металлопроката, химических волокон, ряда цветных металлов, растительного масла, а из России — энергоресурсов. Сохраняется устойчивое положительное сальдо в пользу России в торговле с ближним зарубежьем, за исключением Азербайджана и Узбекистана.

ШАХТЫ ОБЪЕДИНЕНИЯ «РОСТОВУГОЛЬ» НЕ БУДУТ БАСТОВАТЬ В ФЕВРАЛЕ.

Такое решение было принято после того, как стало известно, что федеральное правительство выделило 70 млрд. руб. объединению «Ростовуголь» для погашения задолженности по заработной плате за ноябрь—декабрь 1993 года.

В ВОЛГОГРАДЕ ОСТАНОВЛЕНО ПРОИЗВОДСТВО НА БОЛЬШИНСТВЕ ПРЕДПРИЯТИЙ ВПК.

Причиной этому послужили взаимные неплатежи, недостаток оборотных средств. В первом квартале 1994 года ожидается дальнейшее снижение деловой активности крупнейших волгоградских предприятий.

ПРЕЗИДЕНТ УКРАИНЫ: ВВЕДЕНИЕ ГРИВНЫ НЕ БУДЕТ НЕОЖИДАННЫМ.

Президент Украины Леонид Кравчук подчеркнул, что вопрос о введении гривны обязательно будет рассмотрен парламентом. Президент опроверг слухи о введении гривны «в один из ближайших дней». Для введения новых денег необходим стабилизационный фонд, который, по подсчетам специалистов, должен составить около 4 млрд. долларов. В противном случае гривну постигнет та же участь, что и купон. В данное время представители Украины находятся в США, где ведут переговоры о создании этого фонда, сообщил Кравчук.

КАНАДА ВЫДЕЛИТ 2,5 МЛН. ДОЛЛАРОВ НА ОРГАНИЗАЦИЮ ВЫБОРОВ УКРАИНСКОГО ПАРЛАМЕНТА.

ВСТУПИЛ В СИЛУ ТРЕХСТОРОННИЙ ДОГОВОР БАЛТИЙСКИХ ГОСУДАРСТВ О СВОБОДНОЙ ТОРГОВЛЕ.

Договором намечено развивать торговлю между Балтийскими странами, поощрять развитие экономических связей Эстонии, Латвии и Литвы, закреплять честную конкуренцию в торговле и устранять ненужные барьеры в торговом обороте между тремя странами. Планируется поддержка инвестиций, поощрение научного и экономического сотрудничества, совместная охрана окружающей среды. Между странами не будут введены никакие новые налоги или соответствующие сборы за импорт и экспорт.

ОДНИМ АБЗАЦЕМ

Неделя началась еще с одной отставки. Добровольно ушел со своей должности руководитель группы анализа и планирования Председателя правительства России Андрей Илларионов. В письме на имя Черномырдина он, в частности, заявил: «Я не могу оставаться руководителем Вашей группы анализа и планирования, потому что пришел в правительство проводить экономическую реформу, а не хоронить ее. Я не могу оставаться на этом посту, потому что всегда старался отстаивать общенациональные российские интересы, а не интересы кучки колхозно-совхозных баронов...».

☆ ☆ ☆

С аукциона будет продан лучший в Барнауле Дворец культуры, принадлежащий алтайским моторостроителям. Это решение принято советом акционеров крупнейшего в крае акционерного общества «Алтайдизель». Пойти на такой шаг моторостроителей вынудило критическое финансовое положение. Простояв без дела более месяца, на предприятии так и не нашли выхода из тупика. Сбыта готовая продукция не находит. У покупателей нет денег, передал ИТАР — ТАСС.

☆ ☆ ☆

В правительстве России подписано постановление о создании в Крапивинском районе научно-технического центра «Зеленогорский», где будут осуществляться разработки в области новейших наукоемких технологий. Для этих целей из федерального бюджета будет выделено 10 миллиардов рублей. Еще столько же выделит администрация области.

☆ ☆ ☆

Как сообщили в областном комитете по управлению госимуществом, в Кузбассе приватизировано более половины угольных предприятий. 60 процентов их акций находится в собственности государства. В понедельник состоялась конференция трудового коллектива шахты имени Кирова (Ленинск-Кузнецкий). Это предприятие станет акционерным обществом закрытого типа.

☆ ☆ ☆

На заседании президиума коллегии администрации области был заслушан проект гимна Кузбасса. По замыслу автора музыки, преподавателя Кемеровского музыкального училища Ольги Владимировой, гимн сочетает в себе традиции русских распевных песен и символику индустриальной мощи Кузнецкого края. Эксперты (в частности, руководитель симфонического оркестра Кузбасса Виктор Барсов) оценили гимн достаточно высоко. Решено вынести его на суд жителей области.

☆ ☆ ☆

Президент фирмы «Микрокузбасс» Владимир Мирончак сообщил о том, что полностью закончена разгрузка поступившей в область первой партии оборудования итальянской фирмы «Фата» (86 вагонов на сумму 20 миллионов долларов). В ближайшее время из Мариупольского порта должна поступить вторая партия стоимостью 30 миллионов. В основном это посевная и землеобрабатывающая техника, информирует пресс-служба главы администрации.

☆ ☆ ☆

Вчера в Санкт-Петербурге прошла однодневная забастовка преподавателей в поддержку всероссийской акции протеста, которая намечена на 15 февраля. Преподаватели обвинили президента и правительство в безразличном отношении к судьбе высшего образования.

погода

ФЕВРАЛЬ

9

Восх. 8.55 Зах. 18.06 Долг. дня 9.11

Новолуние 10 февраля Восх. 7.06 Зах. 16.24.

Центр по гидрометеорологии сообщает:

9 февраля днем по области будет переменная облачность, небольшой снег. Ветер юго-западный. Температура около 16 градусов мороза. Давление будет падать, влажность увеличится.

Характер правления несравненно важнее для нации, чем государственный строй.

КАНТ.

реформы и мы

ПОЗАДИ СТРАХ, ВПЕРЕДИ КРАХ

Помнится, лет пять назад к нам в редакцию приезжала делегация из совхоза «Тальский» с просьбой о помощи. Свиноводческое хозяйство тогда было на грани развала из-за никудышного снабжения кормами из госсектора. Создалась реальная угроза пустить поголовье свиней под нож, что при условиях плановой экономики совершенно не вязалось с сельскохозяйственным производством этой отрасли. Как известно, свиноводческий комплекс без кормов, равно как и металлургический завод без железной руды и кокса — нужна чисто государственная забота и поддержка.

Но плановая экономика тогда трещала по всем швам и хромала на обе ноги, совхоз, повторяю, был на грани закрытия, областным властям и агропрому, видимо, было не до кормов, а значит, и не до бед целого коллектива. В защиту «Тальского» выступали мы тогда не раз и не два на страницах газеты, брали эту проблему на особый контроль, пока дела более-менее не наладились.

Много воды утекло, немало событий и изменений претерпел совхоз, исправно выполняя главную свою функцию: кормил людей отличной свининой, поставлял в личные хозяйства молодняк для откорма, не забывая при этом ежегодно наращивать производство и развивать социально-экономическую базу. Завел прекрасную звероферму, построил мощную газовую котельную, чем раз и навсегда закрыл проблему теплоснабжения жилья и производства. Стабильная прибыль, стабильные заработки, забота о людях — ну разве это отнимешь? Все это было обыкновенной реальностью, вроде булки хлеба.

Обо всем этом мы вспоминали вместе с директором «Тальского» Виктором Петровичем Поповым, не решаясь затронуть главную злободневную тему: а что сейчас? Что и как будет дальше?

— Во всяком случае, не так, как было раньше, — все-таки отваживается на разговор Виктор Петрович. — Это в те времена, допустим, могла вмешаться ваша газета, создав определенное общественное мнение, после которого в любом случае принимались хоть какие-то конкретные меры. Все верно, раньше не без вашей помощи смогли поголовье сохранить и совхоз от разора удержать. А сегодня — парадокс — более четырех тысяч уже перекормленных свиней не можем сбыть государству. Не нужны они ни одному мясокомбинату, потому что те, в свою очередь, сами затоварены продукцией и на грани остановки. А как нам быть? Голодом морить скотину — грех великий, да и не пойдет на это ни один свиновод. Вот и получается, что животина на сегодня не только объедает, но и разоряет до банкротства. Принцип-то простой, как говорится, не в свинью комбикорм, когда он работает в этой ситуации только на навоз. Каждый день выкидывать на навозную кучу, считай, полвагона комбикорма — зачем нам такая рыночная экономика? А тонна кормов, между прочим, в зависимости от поставщиков обходится совхозу от 250 до 400 тысяч рублей. Руки опускаются, народ перестает верить в завтрашний день и в эти самые реформы...

Не знаю, кстати или некстати пришла на память газетная информация, в которой говорилось об очередной продовольственной помощи России из Америки. Дескать, собирается дядя Сэм в самое ближайшее время поставить голодным русским 20 тысяч тонн свинины. Видимо, какая-то часть этой помощи дойдет и до Кузбасса.

— А чему удивляться, впервой, что ли? — резюмирует Попов. — Не зря же среди селян бытует грубоватая, зато меткая пословица: тот же назем, но издаля везем, хотя в своем можно утонуть по девятую пуговку. Это уже проходили птицеводы области, когда Кузбасс завалили импортными курами и окорочками, хотя свою продукцию, более качественную и питательную, сбыть было невозможно. Видать, такой урок ожидает и свиноводов. Только одного не могу понять: зачем, к примеру, наш «Тальский» выплывал и выцарапывался из этого рыночного омута, зачем наращивал производство мяса и повышал до максимума поголовье? Кому это оказалось нужно, кто заметил наши старания и просто сказал доброе слово в наш адрес? И, в конце концов, на кой ляд нужно было залезать в непомерные банковские кредиты под 213 процентов, после чего пятилетку, больше не выберешься из долгового ярма? Почему я должен нашим рабочим, которые, между прочим, честно трудятся не покладая рук, выплачивать зарплату частями? И опять же. Анжеро-Судженский мясокомбинат задолжал «Тальскому» более 600 миллионов рублей. С сентября прошлого года не может рассчитаться. Там, видите ли, акционерное общество, им нет смысла и выгоды в банке взять кредит и погасить долги. А почему мы постоянно вынуждены быть заложниками у банков и брать кредиты, чтобы скот накормить? Никак не пойму природу этого заколдованного круга, в центре которого мечется многострадальный крестьянин...

Понять Виктора Петровича можно, особенно в отношении зарплаты. На других предприятиях, к слову, дошло до того, что рассчитываются своей же продукцией, к примеру, тазами, ведрами, сгущенным молоком, маслом и т. д. А чем Попов рассчитается со своими свиноводами? Поросятами, что ли? Так люди-то деревенские, у каждого, почитай, свое хозяйство. А деньги, хоть они и совсем уже обесценились, нужны на хлеб, одежду, обувку, на лекарства, в конце концов. Ведь получается, что в ту же районную больницу просто выехать не на что.

С одной стороны, вроде бы вот они, голимые живые деньги в виде хрюкающих четырех тысяч голов, откормленных до высокой кондиции, а с другой — даже по 1200 рублей за килограмм они совершенно никому не нужны. Что-то не видно у нас в области продовольственного изобилия, тем не менее подобная ситуация наблюдается сейчас не только в «Тальском».

Как-то само собой переключились с Виктором Петровичем на другую тему — о делах на совхозной звероферме. Раньше, когда она только образовывалась, звероводы просили меня не рассказывать об этом в газете. Дескать, дело новое, результаты еще впереди, а главное, пожалуй, не нужно привлекать внимание рэкета да всяких любителей поживиться пушниной за чужой счет. Не дай Бог, заикнешься, потом не отстреляешься.

Сегодня обстановка другая. Выращивание норок и хонориков встало на ноги, отлажена технология выделки шкурок, и что самое немаловажное — за эти годы сформировался крепкий коллектив звероводов. Специалисты высокого класса, знающие все секреты и тонкости своего дела, которое в конечном итоге ничего, кроме чистого дохода, не сулит «Тальскому».

— И здесь, как говорится, видит око, да зуб неймет, — вздыхает Попов. — Все верно: и задумка такая была, и первые шаги с реализацией шкурок обнадеживали. В хозяйстве даже был организован кооператив «Белочка», куда подобрались специалисты-скорняки. Начали за здравие, а закончили... вспоминать не хочется. Так что же сейчас, ликвидировать звероферму с отлаженным производством? Нет уж, дудки!

Поясню, что звероферма «Тальского» сегодня затоварена готовыми к пошиву шкурками хонорика и норки. Нет рынка сбыта, т. к. в Кузбассе сегодня такой продукции завались, и конкурентов в этом смысле у совхоза много. По экономическим законам снизить бы продажные цены — директор категорически не согласен: тогда себе дороже обойдется. Себестоимость выращивания зверька плюс плата за выделку шкурки, и самая минимальная накрутка для зарплаты звероводам, и на прокорм самим зверям — вот и выходит сложившаяся цена: 20 тысяч рублей за шкурку хонорика, 70 тысяч рублей за норку. В принципе не такие уж высокие цены для оптового покупателя в сравнении с магазинными. А оптовика совхоз все равно надеется найти, вот только жалко будет, что хорошие и качественные меха найдут применение снова где-нибудь в столичных городах, а не у нас в Сибири.

От насущных дел переключились на заботы будущие, пожалуй, наиглавнейшие и волнующие сегодня любого селянина: скоро весенне-полевые работы, как с ними быть и как потом дальше жить?

— В деревне сейчас все над этим голову ломают, — невесело усмехается Виктор Петрович. — Обычно директор директору на вопрос: «Как дальше жить?» отвечает: «Спроси у Черномырдина». Ну а если серьезно, недавно мы, руководители колхозов и совхозов, собирались в районе, чтобы хоть как-то определиться. Общая картина удручающая. Многие директора и председатели прямо настроены сокращать посевные площади, снижать поголовье, потому что ясно как день: не вытянут. Нет техники, нет горючего, нет запчастей, страшно дорогие семена, а главное — нет денег. Даже кабальных кредитов и тех не достать. Если в ближайший месяц-полтора не решить эти вопросы, думаю, село ожидает крах. И что поразительно, мужики помаленьку начинают с этим смиряться. Нет страха перед будущим, жизнь кормильца пущена на самотек, вот что тревожит. Ну посеем меньше, скотину сведем до минимума, а как же потом? С помощью американской свинины уголек доставать и сталь плавить? Много на продовольственных подачках не наработаешь. При таких условиях (не дай Бог, если это будет) крестьянин себе все равно вспашет, вырастит и выкормит. Как-нибудь перетопчется в старой обувке и поношенном пальто. А что будут делать горожане? Продотряды скоблачивать?

— Ну зачем так мрачно?

— Так если это на самом деле. Сужу по нашему совхозу, где предпосевная подготовка несколько лучше даже, чем в соседних хозяйствах. Мы-то еще за мясо кое-что достать можем, а другим как, последних коров прирезать? И так по району вырезали столько молочного стада, что за пятилетку не наверстать. Нет, ну разве это нормально, если в «Тальском» на две тысячи гектаров зерновых всего осталось пять комбайнов. Остальная «лохмота» только на металлолом годится. Раньше бы сказали: плохой директор, гнать его к чертовой матери, и правы бы были. Сегодня я считаю огромным достижением, что с трехом пополам купили два новых двигателя для «К-700». Вот они и будут у нас весной пахать, боронить и сеять.

Ну а все остальные дела, необходимые к севу, потихоньку двигаются. Семена подрабатываются, посевная техника уже на линейке готовности. Для наших-то двух тысяч гектаров пашни проблемы не особо сложные. Мужики у нас работящие, да и с головой многие, при нужде из раскладушки вертолет сделают. Один Юрий Андреевич Бояршин заменит целое КБ и механические мастерские. Вообще-то, он у нас считается машинистом зернового тока, но там ему сейчас, по сути, делать нечего; давно все отлажено по высшему классу. А руки у человека просто золотые. Он и механик, и слесарь, и токарь, и сварщик — словом, уникальный и незаменимый во всех отношениях. Благодаря таким, как он, с севом мы управимся, а вот что дальше будет — время покажет...

К слову сказать, совхоз «Тальский» в Юргинском районе — один из немногих, который еще как-то удерживается на плаву. Достойно уважения то, что прошлый год по производственным показателям был даже лучше, чем остальные, что по сдаче мяса государству, что по увеличению поголовья. По-доброму бы радоваться, да мало что-то оптимизма в хозяйстве, судя по картине, нарисованной Поповым. Грустно, когда все твое стремление и желание работать с полной отдачей для людей и для себя в конечном итоге может постигнуть крах.

Е. САЛЕНКО,
спец. корр. «Кузбасса».

НА СНИМКАХ: машинист зернового тока, мастер-универсал Ю. А. Бояршин; для маленьких пушных зверьков настало время прививок; ветврач В. Воробьева и зверовод Ю. Пирогов.

Фото Ю. Юрьева.

Юргинский район.

Указ Президента Российской Федерации

О присвоении почетных званий Российской Федерации работникам сельского хозяйства Кемеровской области

За заслуги в области сельского хозяйства и многолетний добросовестный труд присвоить почетные звания

«Заслуженный работник сельского хозяйства Российской Федерации»

Шевчук Валентине Викторовне — доярке совхоза «Новоромановский» Юргинского района.

Яковлевой Ольге Сергеевне — оператору машинного доения совхоза «Степной» Прокопьевского района.

Президент Российской Федерации
Б. ЕЛЬЦИН.

Москва, Кремль,
19 ноября 1993 г.

местная пресса

СТАРОЕ НЕ ЗАБЫВАЕТСЯ

Новое — это хорошо забытое старое. Нужда заставила руководителей акционерного общества «Сибтензоприбор» (бывший Топкинский механический завод) вспомнить об этом крылатом выражении. Из-за дефицита наличных денег на предприятии открыта торговля промышленными и продовольственными товарами под так называемую заборную ведомость.

Теперь каждый работающий в обществе может приобрести в местном магазине и столовой товаров на 40—50 тысяч рублей в счет зарплаты.

Кроме снижения напряженки в «наличке», у людей отпала необходимость терять личное время в очередях в городских магазинах. Народ новинкой доволен. Если в декабре прошлого года в «Сибтензоприборе» было реализовано продовольственных и промышленных товаров на 15 миллионов рублей, то нынче, в январе, на 5 миллионов больше.

УДАР ПОД ДЫХ

Больно ударили по общественному стаду района бесславно закончившаяся перестройка и текущая реформа в сельском хозяйстве. Пять лет назад в совхозах района содержалось 14420 дойных коров, нынче — на 3500 меньше.

Если такими темпами и дальше будет сокращаться дойное стадо, то не трудно подсчитать, когда животноводческая отрасль как таковая прекратит свое существование в районе.

«СКУПЫЕ» БУРЕНКИ

Обмелела молочная река в Топкинском районе. В эти дни доярки совхозов и других сельхозпредприятий получают по 3,6 кг молока от каждой коровы.

Все «рекорды» в районе бьют животноводы совхоза «Усть-Сосновский». В этом хозяйстве всего 220 коров — самое маленькое дойное стадо в сравнении с другими хозяйствами района. Каждая буренка дает там за сутки аж... 1,2 килограмма молока.

(По страницам топкинской объединенной газеты «Провинция»)
Е. ПЕСТЕРЕВ.

строительство

Есть защита, есть защитник. Где заказчик?

На только что прошедшем конкурсе научно-технических проектов—кандидатов в программу внедрения в 1994 — 1996 годах, который проводил «Агроэкос» (это научно-технический центр Кузбасского отделения Инженерной академии России), одной из лучших признана работа Г. С. Бирюкова.

Это та самая работа, за внедрение которой «Кузбасс» чуть ли не десяток раз агитировал на своих страницах и в застойные, и в перестроечные годы. Речь о специальном способе защиты ограждающих конструкций зданий с помощью специальных водоотталкивающих кремнийорганических веществ. Монографию Г. С. Бирюкова «Гидрофобная защита сельскохозяйственных, промышленных и гражданских зданий» очень высоко оценил авторитет в этой области академик, директор Иркутского института органической химии М. Г. Воронков: «Я не сомневаюсь, что монография станет настольным руководством не только проектировщиков, сельских строителей, ремонтников и эксплуатационников, но и специалистов промышленного и гражданского строительства, а также промышленности стройматериалов».

Главные враги сооружений — вода и мороз. Замерзшая в лед вода, расширяясь, может создавать давление свыше 2000 атмосфер и способна разрушать даже прочные стальные емкости. Расширяющийся в порах строительного материала лед постепенно разрушает не только бетон, кирпич, но и гранит и т. д. На помощь пришли кремнийорганические гидрофобные вещества. Они прочно — химически — связываются с материалами строительных конструкций, и после этого те теряют способность смачиваться водой и всасывать ее. Приобретая гидрофобность, эти материалы не только отторгают воду, но и водные растворы солей, щелочей и кислот. Они становятся водостойкими, водонепроницаемыми, коррозионно- и морозостойкими. Вспомните выражение «как с гуся вода» — оно точно характеризует физический смысл высокоэффективных гидрофобных кремнийорганических защитных покрытий.

Ущерб от преждевременного физического износа зданий с влажным и мокрым режимом эксплуатации помещений и в промышленности, и в сельском хозяйстве огромен. Например, капитальные животноводческие здания в Сибири служат всего 8—10 лет — в 5—10 раз меньше нормативных сроков. То же самое с промышленными зданиями с аналогичными температурно - влажностными условиями эксплуатации. Есть немало примеров, когда здания из кирпича и бетона в условиях многоцикличных разрушающих воздействий замораживания и оттаивания конденсирующейся влаги в стенах приходили в аварийное состояние всего за два-три года, и даже за одну сибирскую зиму!

На Всесоюзной конференции по сельскому строительству в 1988 году была оглашена такая статистика: в стране функционировало более 1 млн. животноводческих построек, две трети из них служили для содержания крупного рогатого скота и свиней, то есть были наиболее подвергнуты интенсивному разрушению. Только состояние 18 процентов животноводческих зданий могло быть оценено на «хорошо». 81 процент обследованных конструкций и частей зданий имели различные дефекты разрушения, в 69 процентах стены увлажнены, в 85 процентах помещений в зимнее время выпадал конденсат на стены, покрытия и каркас. Все это свидетельствует об интенсивном коррозийном разрушении и о жестких эксплуатационных условиях животноводческих зданий, срок службы которых достигает 8—12 лет вместо 50—60 лет по норме.

Грудоемки, дорогостоящи, обременительны затяжные ремонты не только зданий с тяжелым режимом эксплуатации, но и периодические ремонты обычных городских.

Двадцать пять лет назад автор этой статьи, впервые в отечественной науке и практике, разработал и натурно (на двух животноводческих типовых полносборных зданиях в Новосибирской области) исследовал один из способов повышения долговечности зданий: гидрофобную, водоотталкивающую, физиологически безвредную защиту внутренних поверхностей ограждающих конструкций, с применением кремнийорганических соединений. Агрессивный конденсат, периодически обильно выпадающий зимой на стенах и потолках этих зданий, спокойно отторгался от гидрофобных покрытий, которыми мы защитили поверхности стен и потолков. Конструкции, сохраняя свои теплотехнические свойства, снижали теплопотери на 20—30 процентов, а температура на внутренних поверхностях гидрофобизованных стен в морозные дни была на 8—10 градусов выше, чем на незащищенных.

Гидрофобную защиту строительных конструкций можно создать и введением малых добавок кремнийорганических гидрофобизаторов в бетоны и штукатурные растворы.

Она позволяет в 2—5 раз повысить морозостойкость и коррозионную стойкость материалов, изделий или их защитных слоев, штукатурок, стяжек, шпаклевок, красок. Это, в конечном счете, в 2—3 раза продлевает межремонтный срок службы ограждающих конструкций зданий.

Основное, стратегическое направление в решении проблемы долговечности зданий и сооружений сейчас определилось. Оно подготовлено годами усилий первооткрывателя кремнийполимеров академика М. Г. Воронкова, ученых ведущих институтов, в 1985 году ряд ученых за создание промышленного производства кремнийполимеров был награжден Государственной премией СССР. А в Сибири в 1987 году (похвалюсь, по моей инициативе) совместными усилиями академиков Аганбегяна, Воронкова, ряда ученых, при поддержке тогдашнего первого секретаря обкома КПСС Бакатина, строителя по профессии, прошел специальный всесоюзный научно - практический семинар, определивший стратегию в этой проблеме. К тому времени и гидрофобизаторы ГКЖ-10 и ГКЖ-11, и др. перестали быть дефицитом.

Кажется, где только не нужна гидрофобная защита в области — в банях и прачечных, химчистках и на мясокомбинатах и холодильниках, в сушильных и пропарочных камерах, в электролизных цехах. Само собой — в животноводческих зданиях и комплексах, овощехранилищах. Иные из них не успевают окупить затраты на их проектирование и строительство, а ремонты их чаще всего обходятся дороже, чем постройка.

Технико - экономические расчеты, проведенные мной в 1992 году, показали, что применение ГКЖ-10 и ГКЖ-11 за счет продления межремонтных сроков фасадов жилых зданий дает владельцу на каждый затраченный рубль 100—140 рублей, строителю - ремонтнику — 10—14 рублей прибыли.

Чего же недостает? Я пришел к выводу: собственника, хозяина зданий, которому бы эта прибыль, эти рубли были нужны в личной кассе. Буду надеяться, что приватизация даст нам такого хозяина. А пока предлагаю эту тему в программу. А может быть, эта тема может претендовать на участие в программе научных разработок «Кузбасс-94», которую предлагают администрации области ученые?

Г. БИРЮКОВ,
инженер.

г. Кемерово.

Предприятие

производит вагонную поставку телевизоров цветного изображения «Электрон», диагональ 61 см, европейский стандарт, дается 6% на предпродажную подготовку и торговое обслуживание;

реализует оптом и в розницу телевизоры производства Южной Кореи «Голдстар», диагональ 37 см;

продает и предлагает к реализации масло сливочное производства Финляндии (коробка 25 кг), кофе растворимый в банках по 200 гр, куриные окорочка производства США, холодильники «Бирюса» всех марок.

Адрес: г.Красноярск, ул.Марковского, 81. Тел.:(8-3912) 22-16-03; факс (8-3912) 23-05-62 в г.Красноярск

образование

УРАВНЕНИЕ СО МНОГИМИ НЕИЗВЕСТНЫМИ

Из школы № 71 один за другим уволились три преподавателя. Не хватает учителей по основным предметам в других крупных школах города. Педагоги не хотят работать при 53-часовой недельной нагрузке, когда зарплата задерживается на два месяца.

Об этом и шла речь на внеочередной конференции педагогов. Как прозвучало в выступлении председателя комитета защиты прав работников народного образования В. Дроздецкого, глава администрации Б. Мирошников обещал выплатить двухмесячную зарплату педагогам только поэтапно: миллиард рублей с учетом указа президента.

На конференции прозвучало, что такая ситуация с оплатой труда педагогов не типична для области. Но и ситуация с городским бюджетом, в который промышленные предприятия города задолжали семь миллиардов в виде местного налога, тоже не типична. Шахты, шахтостроительные организации, обогатительные фабрики — все находятся в критическом положении из-за неплатежей. К тому же остановили работу акционерное общество «Электромашина», швейная фабрика «Горнячка». Оттого-то в городском бюджете денег нет. Можно было выплатить зарплату учителям, но тогда не на что будет содержать интернаты и детские сады. Поэтому приходится выбирать из двух зол. Из федерального бюджета учителя ожидают 500 миллионов рублей, но, конечно же, они не в состоянии решить проблему.

Учителя рекомендовали комитету социальной защиты обратиться с иском в суд. Они же выразили недоверие главе администрации города, но ни словом не обмолвились об отношении к правительству, которое из-за задержки с выплатами государственной дотации по тарифному соглашению шахтерам поставило город в труднейшее положение.

Д. КАЛИТИНА,
корр. «Кузбасса».

г. Прокопьевск.

БИЗНЕС-БЮРО
ИНФОРМАЦИОННОЕ АБК АГЕНТСТВО

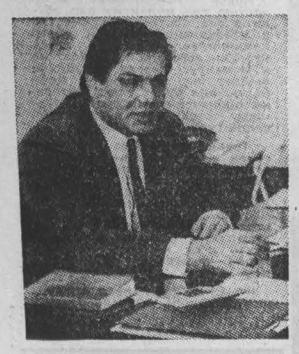

ЭКСКЛЮЗИВ Александр Фокин:

«С властью надо взаимодействовать, а не бороться»

Мы быстро привыкли к тому, что предпринимательство стала массовым явлением. Но ведь еще совсем недавно, четыре-пять лет назад, могучий корабль государственной экономики покидали лишь наиболее отчаянные из рядовых тружеников да самые дальновидные из номенклатуры. И только в начале 90-х годов предпринимательство стало набирать размах и новое качество благодаря тому, что в самостоятельное дело пошли молодые энергичные люди с хорошим образованием.

33-летний Александр Фокин, директор Кемеровского филиала акционерного коммерческого банка «Надежда», принадлежит именно к этой волне предпринимателей, хотя и с одним существенным отличием. Если большинство его коллег ушло в то время в бизнес в первую очередь из-за резкого ухудшения своего материального положения, то им двигали другие мотивы.

— Три года назад мне было грех жаловаться на судьбу. В 1982 году я окончил математический факультет нашего университета, спустя пять лет защитил кандидатскую диссертацию, а значит, получил возможность не только спокойно заниматься наукой, но и жить по тем временам вполне обеспеченно.

Однако ситуация стала развиваться совсем по-другому. В 1990—1991 гг. появилась возможность работать более свободно, в том числе и для вузовских преподавателей, научных работников. С группой единомышленников мы создали малое предприятие «Тор», которое занималось научными разработками в области электроники, программирования с их последующим внедрением. Как и большинство предпринимателей, мы, конечно, не избежали и соблазна коммерции, хотя торговля никогда не была для нас основным делом.

Появление собственного небольшого стартового капитала совпало с первой мощной инфляционной волной. Вот тогда-то мы на своем опыте осознали, что, оказывается, заработать деньги гораздо проще, чем потом их эффективно вложить. И когда один из моих друзей сказал: «А почему бы нам не создать банк?», мы задумались: действительно, а почему бы не создать? Результатом этих раздумий стало активное внедрение в финансовую сферу — банковское и страховое дело, рынок ценных бумаг и т. д.

— Но ведь финансы — дело сугубо специфическое, а вы по образованию не финансист...

— В любом бизнесе, а в финансовом особенно, ключ к успеху — точность прогноза, умение просчитать, предвидеть перспективы развития твоего дела. Добиться же этого без использования математических методов невозможно. Так что профессиональный багаж мой и моих коллег оказался более чем кстати. Да и по России в целом, если верить статистике, наиболее стабильные банки и другие финансовые учреждения возглавляются специалистами, имеющими профессиональную подготовку кибернетиков, программистов, математиков.

Возьмите, к примеру, нашего постоянного делового партнера — акционерную страховую компанию «Кузбасс — Прима-полис». В результате серьезной прогностической работы руководству компании удалось найти очень эффективную нишу в страховом деле — накопительное страхование. Правильность выбора этого направления деятельности подтвердили первые же шаги на страховом рынке: только за четыре месяца «Кузбассу—Прима-полис» удалось аккумулировать 1,5 миллиарда рублей! И это в условиях экономического спада и весьма острой конкуренции. Вот что значит точный прогноз и расчет своих действий.

— Удалось ли найти свою нишу и банку «Надежда»?

— На наш взгляд, да. С самых первых своих шагов — а банк «Надежда» был одним из первых в Кузбассе коммерческих банков, возник он еще в 1990 году — наше руководство сделало ставку на обслуживание мелкого и среднего бизнеса. Конечно, в этом есть свои минусы, ведь, скажем, самые крупные банки области, работающие с государственными предприятиями, имеют постоянную бюджетную подпитку, которой мы лишены. Но, с другой стороны, есть в этой ситуации и определенные преимущества. И главное из них, как ни парадоксально, именно сама жесткость положения нашего банка, мощная конкуренция со стороны банковских «китов» Кузбасса, которая не дает нам расслабляться ни на минуту, заставляет дорожить каждым клиентом.

В последнее время мы, например, пришли к выводу о необходимости серьезного пересмотра нашей кредитной политики. Основная клиентура банка остается та же, но мы все более переходим на небольшие по объемам кредиты. Ведь очень многим предпринимателям не нужны кредиты в 500 или 100 миллионов рублей, тем более под те проценты, которые на сегодня сложились. Они их просто не переваривают, не могут потом вернуть. Зато желающих получить кредит в пять, десять, двадцать миллионов гораздо больше, да и проблем с залогом под такие суммы, так же, как и с их возвратом, практически не бывает.

— Сегодня только ленивый не ругает банкиров за грабительские условия кредитования. Банкиры же, в свою очередь, все грехи перекладывают на правительство. Каково ваше отношение к проводимой руководством страны экономической политике?

— Я к политике, как и к властям, вообще никак не отношусь, воспринимаю все это как неизбежную необходимость. Очевидно, что в условиях нынешней налоговой политики инвестирование в производство почти невозможно, а значит, и все разговоры о стабилизации экономики остаются только разговорами. Но также очевидно и то, что инфляцию без жесткой, даже жестокой экономии средств не преодолеть. Где найти золотую середину? Думаю, только в повседневной практике. Митинги и размахивание кулаками тут не помогут, так же, как и копирование западных образцов. Они для нас неприемлемы, условия в России совершенно другие.

Кстати, что касается инвестирования, то ситуация все же не тупиковая, хотя и крайне тяжелая. Мы, к примеру, вкладываем собственные деньги в производство понемногу, да к тому же из прибыли, что очень накладно, но все же находим такую возможность. Уверен, что наш пример не единичен.

— Экономический кризис когда-то все же закончится, не может же он длиться до бесконечности. Как финансист, можете вы определить наиболее перспективные сферы инвестирования на будущее?

— В первую очередь, это, безусловно, строительство. Хорошо известно, что оно первым реагирует на прекращение спада в экономике, и тот, кто сегодня, несмотря ни на что, сумеет найти средства для инвестирования в строительство и стройиндустрию, завтра окажется в большом выигрыше.

Очень привлекательно все, что связано с нефтью, это вообще золотое дно. Но для большинства провинциальных банков инвестиции в нефтепереработку просто не по зубам, потому что здесь нужны огромные финансовые средства. Думаю, что выход был бы в создании финансовых холдингов, финансово - промышленных групп, многопрофильных концернов. Но это задача не сегодняшнего дня.

Если же спуститься с небес на землю, то в этом году мы должны закрыть четвертую эмиссию наших акций и выйти на 1,5 миллиарда рублей уставного капитала. Нет сомнений, что мы сделаем это задолго до окончания текущего года, так как уже сегодня данный рубеж почти достигнут.

Более активно в этом году мы будем продолжать и работу по автоматизации нашего банка. Ведется она уже не первый год, и денег на это одно из основных направлений нашей деятельности мы не жалеем. И, конечно, в ближайшее время мы завершим капитальный ремонт нашего офиса, который будет выглядеть соответственно столь солидному учреждению, каким является банк. Ведь, слава Богу, сегодня это уже не просто хранилище денег.

Беседовал
А. КАРЕТИН.

В Европе готовятся к введению единой валюты и созданию общего рынка

1994 год — начало второго этапа в марафоне европейского объединения. Первый был ознаменован формированием единого экономического пространства, где свободно передвигаются товары, услуги, капиталы, люди. Второй этап может растянуться до конца века, а регулировать его будет специально созданное для этой цели учреждение — Европейский валютный банк с резиденцией во Франкфурте-на-Майне.

Европейский валютный банк имеет четко сформулированное двенадцатью главами государств и правительств задание: подготовить условия для запуска в обращение единой общеевропейской валюты экю и заложить основы единого для всех членов Европейского союза Центрального Европейского Банка. Такая многоплановая и сверхответственная миссия поручена 65-летнему бельгийскому финансисту барону Александру Ламфалюсси, венгру по происхождению, еще в юности переселившемуся на Запад. Многие годы барон занимал руководящие посты в банковской системе Бельгии и в международных организациях, снискав славу крупного специалиста.

— Европейский валютный банк — прообраз будущего Центрального банка, — рассказал Ламфалюсси корреспонденту РИА «Новости». — Этот единый для всех стран—членов Европейского союза банк будет совершенно независимым, самостоятельным учреждением, не подчиненным правительствам. Наша задача такова: наладить координацию деятельности всех национальных государственных банков стран Европейского союза для его плавного перехода к единой банковской и валютной системе. Процесс такой интеграции определен конкретными сроками.

Итак, при всех противоречивых мнениях, все еще бурлящих в странах Европейского союза относительно единой валюты и одного банка для всех, идея Соединенных Штатов Европы постепенно материализуется. Противники введения универсального экю — это владельцы частных банков, всякого рода обменных и посреднических контор, делающие хорошие деньги практически из воздуха,—на разнице курсов валют, за счет комиссионных при переводе средств из одной страны в другую. Для них единая валюта—потеря крупной статьи доходов и подчас разорение. Однако для предпринимателей, коммерсантов, туристов, для миллионов европейцев, отныне беспрепятственно перемещающихся по западным просторам континента, единая валюта создаст и удобство, и экономию средств, поскольку отпадает необходимость обменивать франки на марки, гульдены на драхмы и так далее. Если учесть, что торгово-финансовые операции между странами Европейского союза исчисляются ежедневно миллиардными суммами, то можно себе представить, какой выигрыш получит подавляющая часть населения Европы.

На пути к единой валюте предстоит преодолеть и моральный барьер — далеко не все готовы расстаться с традиционными национальными денежными знаками, существующими у каждого народа веками. Поэтому в странах Европейского союза ведется кропотливая и обстоятельная разъяснительная работа о преимуществах экю. По всей Европе объявлен конкурс на его лучшее «воплощение» в бумажных деньгах и металлических монетах. Кстати, золотая монета достоинством в 50 экю уже отчеканена, и состоятельные нумизматы могут ее приобрести в кассе любого европейского банка.

В. КАТИН.
РИА «Новости».
Брюссель.

фондовый рынок

ГОСУДАРСТВЕННЫЕ ЦЕННЫЕ БУМАГИ: ПРОБЛЕМЫ И ПЕРСПЕКТИВЫ

Сегодня предпринимателю уже нельзя стоять в стороне от развивающегося российского фондового рынка. Насильная приватизация, не спадающая инфляция, рост банковского и страхового движения — все эти факторы способствуют быстрой ликвидации финансовой безграмотности активной части населения страны.

Менее наивные в этом деле предприниматели не склонны доверять обещаниям и не ждут дивидендов, а пытаются сами извлечь для себя выгоду, активно работая на фондовом рынке. Одни играют на региональных разницах курсов ценных бумаг, другие скупают акции штуками и продают их контрольными пакетами, третьи по закону обязаны держать свои резервы в ценных бумагах. К этим третьим относятся прежде всего страховые компании.

Страховые компании, как известно, должны заниматься страхованием, но, в соответствии с действующим законодательством (Правила размещения страховых резервов), обязаны инвестировать образуемые ими страховые резервы в ценные бумаги, банковские вклады, недвижимое имущество, валютные и прочие ценности. Причем одними из обязательных вложений являются вложения в государственные ценные бумаги, в том числе ценные бумаги областных, краевых и местных органов.

К сожалению, список государственных ценных бумаг в России крайне мал. В него входят облигации государственного внутреннего займа 1991 г., валютные облигации Минфина, приватизационные чеки, золотые сертификаты и государственные краткосрочные бескупонные облигации. Областных и муниципальных ценных бумаг в Кузбассе просто нет. Доход по всем этим финансовым инструментам не облагается налогами, однако величина его невелика. По сравнению с другими источниками доходов на сегодняшний день государственные ценные бумаги являются скорее убыточными, нежели прибыльными инструментами. Исключение составляет приватизационный чек, но это высокорискованная ценная бумага с ограниченным сроком хождения.

Чтобы не просто уменьшить свои потери при работе с государственными ценными бумагами, а еще и извлечь из них какую-либо прибыль, список рекомендуемых ценных бумаг уменьшается до двух: золотые сертификаты и ГКО.

Золотой сертификат — спекулятивная ценная бумага, однако низколиквидная. Цена целого сертификата достаточно высока: 170—190 млн. рублей, а уполномоченные на работу с ЗС банки сами разрабатывают условия вторичного обращения и дробления сертификатов. Так, две равные по количеству золота части сертификата могут быть не равны по цене в силу несовпадения условий их погашения разными банками. От этого страдает вторичный рынок сертификатов, и порой высокая краткосрочная доходность сертификатов, обусловленная резким ростом курса доллара или цены золота на Лондонской бирже цветных металлов, достигается только на бумаге (еженедельника «Ъ»): вот бы купить сертификат четырнадцатого января да продать его девятнадцатого, то доход мог бы составить до четырех тысяч процентов годовых... Однако за это время могло не произойти ни одной сделки купли-продажи сертификатов. И поэтому говорить о доходности можно только теоретически.

Иначе обстоит дело на рынке государственных краткосрочных обязательств (ГКО). Ежемесячные объемы размещения облигаций и еженедельные обороты по сделкам с ними составляют миллиарды рублей. Обращение ГКО регулируется достаточным числом нормативных актов, техническое обеспечение на уровне мировой практики фондовых рынков. И если, купив на аукционе облигации, не сидеть сложа руки и ждать их автоматического погашения, уподобляясь пенсионерам, мирно ждущим дивидендов от своих ваучерных фондов, а работать на рынке ГКО более активно, то можно добиться вполне приличных результатов. Правда, это может увеличить расход времени и средств за счет поездок в Москву, обучения правилам игры, подготовки специалистов. Самим страховым компаниям заниматься активной работой на рынках всех имеющихся у них ценных бумаг будет накладно и хлопотно — у страховщиков есть и свои прямые обязанности. Операциями с фондовыми ценностями занимается институт финансовых посредников, чьим профессиональным делом является работа на рынках ценных бумаг.

В декабре прошлого года ряд кемеровских инвестиционных институтов, Кемеровский биржевой центр Сибирской фондовой биржи, компания «Сибинвест» и АТЦБ «Гермес—финансы» объединили свои усилия в деле оказания широкого спектра услуг для заинтересованных юридических лиц на фондовом рынке. За это время были достигнуты некоторые положительные результаты. В частности, достигнуты договоренности с несколькими банками-дилерами ГКО, свои услуги предложила московская посредническая фирма и налажен канал связи с частным информационным агентством. Многие разработки специалистов фирм — членов объединения являются их «ноу-хау». Работа с объединением профессиональных посредников уменьшает расходы фирм-клиентов. Заинтересованные лица могут обратиться в Кемеровский биржевой центр СФБ по телефону: 269-279.

Е. ЯНЧЕНКО,
Б. СКИРТА.

СИБИРСКАЯ ФОНДОВАЯ БИРЖА
ИТОГИ ТОРГОВ ЗА НЕДЕЛЮ С 31.01 по 04.02.94

Наименование категории	Объем сделок руб.	Объем сделок %	Количество сделок шт.	Количество сделок %
Ценные бумаги	160420100	44.47	19	86.36
в том числе приватизационные чеки	107582000	29.82	11	50.00
Кредитные ресурсы	200000000	55.44	1	4.55
Валюта	0	0.00	0	0.00
Опционы	315000	0.09	2	9.09
Итого	360735100		22	

Результаты торгов по приватизационным чекам (динамика средневзвешенных цен)

Дата	31.01.94	01.02.94	02.02.94	03.02.94	04.02.94	Количество	Изменение
Нал.	21200	21418	14100	0	20000	1860	804
Безнал	22448	0	0	20000	15000	3200	-5544

Количество — количество чеков, проданных за неделю в штуках.
Изменение — изменение количества чеков по сравнению с предыдущей неделей
Нал. — средневзвешенная цена чека за наличный расчет.
Безнал. — средневзвешенная цена за безналичный расчет.
Результаты торгов по приватизационным чекам (динамика цен закрытия).
За неделю с 31.01.94 по 04.02.94 на СФБ заключены 22 сделки.
Наибольшее количество сделок заключалось, как и всегда, в секции «ценные бумаги» — 19 сделок на сумму 160420100 руб., но тем не менее, по объему их превзошла одна сделка в секции «кредитные ресурсы» — на сумму 200000000 руб.
Также заключены две сделки по опционам с исполнением в феврале.
Необходимо отметить, что в эту неделю меньше интереса вызывали прямые сделки по чекам из-за его резких скачков, но в секции «опционов» на приватизационные чеки возросло количество заявок и шел оживленный торг. Причина небольшого количества сделок в несовпадении интересов брокеров по премии.

на американских биржах

Акции, золото, нефть, пшеница

Редакция газеты «Кузбасс» периодически получает информацию о ходе торгов на ведущих американских биржах. Предлагаем вниманию читателей одно из таких сообщений.

На Нью-Йоркской фондовой бирже 27 января индекс Доу-Джонса — совокупный показатель курса акций 30 ведущих корпораций США — повысился на 21,39 пункта, до 3929,39 пункта. В течение дня из рук в руки перешли 309.623.208 акций. Повысилась стоимость 1.299 выпусков акций, понизилась — 745, осталась без изменения — 668.

☆ ☆ ☆

Цена на золото (поставки в феврале) понизилась на 7,2 доллара, до 377,4 доллара за тройскую унцию. Серебро (поставки в марте) подешевело на 0,160 доллара, до 4,980 доллара за унцию. Цена на платину (поставки в апреле) на Нью-Йоркской товарной бирже понизилась на 7,0 доллара, до 381,1 доллара за унцию.

☆ ☆ ☆

Цена американской сырой нефти легких сортов (поставки в марте) понизилась на 0,05 доллара и составила 15,42 доллара за баррель.

☆ ☆ ☆

На крупнейшей в США сельскохозяйственной бирже — Чикагском торговом совете — цена на пшеницу (поставки в марте) понизилась на 4 1/2 цента, до 368 1/4 цента за бушель. Кукуруза (поставки в марте) подешевела на 4 1/2 цента, до 295 центов за бушель. Цена на овес (поставки в марте) понизилась на 2 1/2 цента, до 132 3/4 цента за бушель.

(ИТАР—ТАСС).

SIT SIBINTOUR sibintour
Путешествуйте с нами - и Вы будете счастливы !
52-92-65 Кемерово 52-27-88

КЕМЕРОВСКИЙ СБЕРЕГАТЕЛЬНЫЙ БАНК
СООБЩАЕТ,
что 1 марта 1994 года прекращается выкуп сертификатов Сберегательного банка СССР.
НАПОМИНАЕТ,
что сертификаты Сбербанка СССР выкупаются всеми учреждениями Сберегательного банка.
К выкупу принимаются сертификаты, реализованные только на территории Российской Федерации.
РАЗЪЯСНЯЕТ,
что при расчете, наряду с ранее установленными по сертификатам выплатами, производится выплата единовременной компенсации в размере 30% нарицательной стоимости сертификатов.
Тел. для справок:
26 76 38.

БИЗНЕС-БЮРО МБК

новые пошлины

ТАМОЖНЯ НЕ ДАЕТ «ДОБРО»

А точнее, не таможня, а Совет Министров РФ, который своим постановлением от 23 декабря 1993 года ввел новый порядок перемещения физическими лицами через границу России товаров, не предназначенных для производственной или иной коммерческой деятельности. Выполняя его, Государственный таможенный комитет РФ издал соответствующий документ за номером 553 от 27 декабря 1993 года.

Как нам пояснил начальник пассажирского отдела Кузбасской таможни Леонид Матюхин, отныне полностью освобождаются от таможенных платежей товары общей стоимостью до 2000 долларов США, ввозимые гражданами в Россию (до новых правил эта сумма равнялась 5000 долларов). С товаров свыше этой квоты либо представляющих товарную партию (даже в рамках квоты) взимаются таможенные платежи в размере: 35 процентов акциз, 25 — таможенная пошлина и 20 процентов НДС от стоимости.

Казалось бы, все предельно ясно. Но только на первый взгляд. Что касается стоимости, то лицу, ввозящему товар, стоит сохранить чеки, купчие и прочие документы, как доказательство того, что купленные товары не превышают квоты и никаких проблем не будет. Ну, а если возникнет неувязка, то таможня определит стоимость вашего товара по каталогу фирмы «Квелле», который Кузбасская таможня получает ежемесячно. А вот в определении, является ли ввозимый гражданами товар партией для коммерческой деятельности или он предназначен для личного потребления, существенную роль играет субъективный фактор. А именно: уровень личных потребностей определяет таможенник. При этом он опирается не на конкретные документы, а на здравый смысл. А он, как известно, разными людьми понимается по-разному. К примеру, если, ввозя четыре телевизора, вы сумеете доказать, что это и есть уровень ваших потребностей (по телевизору в каждую комнату, если у вас их тоже четыре), то от уплаты пошлины вы освобождаетесь. Если не докажете, то придется раскошелиться. Причем вы можете это сделать как в валюте, так и в рублях.

Правда, господин Матюхин разъяснил: если эти телевизоры разнотипные (разные модели или диагональ), то они не считаются товарной партией. Но ведь известно: сколько людей, столько и мнений. Особенно когда нет четкости в документах. Так, если Леонид Матюхин категоричен по сумме 2000 долларов, то зам. начальника таможенной службы «Шереметьево-2» Сергей Афонин в интервью «Комсомольской правде» объяснил, что даже если гражданин ввозит товары на сумму, большую чем 2000 долларов, и сумеет доказать, что все это только для него и для семьи, а не на продажу, никто его пошлину платить не заставит.

Итак, все в руке божьей, то бишь таможенной. И вновь, как и в старые добрые времена, доказывать, что вы, извините, не верблюд, приходится вам самим, а не тем, кто в вас такового заподозрил. А если вы все же не согласны с решением таможни, то имеете право обжаловать его в суде, заплатив, естественно, пошлину.

Любителей хорошей езды на престижных иномарках тоже ожидает сюрприз. В соответствии с вышеназванными документами физическое лицо имеет право ввезти беспошлинно одно транспортное средство в год, и то если оно (лицо) это транспортное средство не будет отчуждать. Квота в 2000 долларов на авто не распространяется. Если автомобиль отчуждается ранее, чем через два года с момента приобретения, то за него взимаются налоги из расчета: 25 процентов таможенная пошлина, 20 — НДС, 35 — акциз, если объем двигателя автомобиля не превышает 1500 куб. см. Если объем от 1500 до 3000 куб. см, акциз увеличивается до 50, свыше 3000 куб. см — акциз составит 75 процентов. Таможенная пошлина и НДС остаются неизменными.

Несколько иные правила для любителей новых иномарок. Новой ГТК считает автомашину, «возраст» которой не более года или пробег не более 20 тыс. км. В этом случае, если объем двигателя не более 1800 куб. см, действуют вышеуказанные правила. Если объем превышает 1800 куб. см, то вне зависимости для личного ли пользования или для отчуждения ввезена автомашина, ее владелец должен оплатить пошлину в размере 5 экю за 1 куб. см.

Итак, новые правила уплаты пошлин пытаются сделать стихийных дилеров патриотами. По всей вероятности, торговля иномарками и прочими импортными престижными товарами надолго замрет. Возникает вопрос: кому это выгодно? Очевидно, что отечественным производителям-монополистам, АвтоВАЗу, например. А еще официальным дилерам, которым их стихийные конкуренты вставляли палки в колеса, обходя ранее высокие таможенные сборы, на них не распространявшиеся. Теперь всех уравняли. Спору нет, отечественное производство государство обязано защищать. Во всем мире именно так и делается. Вспомним хотя бы таможенную войну между американскими и японскими автомобилестроителями.

Но очевидно также и то, что вояжи «челнокоз» за кордон резко сократятся. В результате уменьшится и приток товаров. А если учесть, что в торговом обслуживании населения России, по данным Госкомстата РФ, в прошлом году участвовало 1,5 млн. физических лиц, которые занимали 11 процентов в общем товарообороте, то это сокращение будет серьезным. Отразится это, прежде всего, на среднем классе, который всегда и везде был и есть опора государства. Посудите сами. Ввозимые в прошлом году «челноками» подержанные иномарки (по качеству часто превосходящие иные «Жигули») стоили на российском рынке от 4 до 8 млн. рублей. Если учесть, что сегодня новые «Жигули» стоят более 10 млн. рублей, то средний покупатель явно предпочел бы «слегка поношенный» «Мерседес» или БМВ, будучи уверенным, что послужит он ему не меньше, чем новенькие «Жигули». Теперь цены на «поношенные» иномарки подскочат, если их еще кто-то будет ввозить.

Впрочем, хитроумные российские торговцы рано или поздно додумаются до того, как объехать новое постановление. Кстати, работники таможни, согласившись, что новые правила несправедливы, тоже уверены, что подобный бизнес не умрет.

Остается лишь добавить, что новые правила вступили в силу с 1 февраля 1994 г. и распространяются на все товары, вне зависимости от даты ввоза их в Россию.

В. МИРОШНИК.

фотоинформация

Акционерное общество «Западно-Сибирский металлургический комбинат» пополнилось новым структурным подразделением, не имеющим ничего общего с производством металлопродукции — фабрикой «Запсибобувь».

Новое предприятие мощностью два миллиона пар обуви в год построено совместно с итальянской фирмой «Лампоманкине». Пока все здесь итальянского производства, но к моменту, когда фабрика выйдет на плановую мощность, она будет самостоятельно производить каблуки, подошвы, стельки, супинаторы, фурнитуру и упаковку.

Только за четыре дня торговли «Запсибобувь» выручила от продажи экспериментальной партии женских туфель 7 миллионов рублей. Туфельки из натуральной кожи стоимостью 24 тысячи рублей быстро раскупаются. Уже в этом году фабрика намерена обуть всех жителей Новокузнецка, выпустив 750 тысяч пар обуви.

НА СНИМКЕ: первая продукция фабрики «Запсибобувь».

(ИТАР — ТАСС).

МБК-факт

За последний год число бирж, торгующих в России нефтепродуктами, сократилось в два раза. Основная причина этого состоит в том, что нефть легко можно приобрести на внебиржевом рынке, причем по той же цене, что и на бирже. В результате в 1993 году через биржи прошло лишь 1,4 процента всего производственного автобензина, 0,6 — дизельного топлива и 0,3 процента мазута. В нынешнем году биржам, делающим ставку на торговлю нефтепродуктами, предстоит нелегкая борьба за сохранение своих позиций на этом рынке.

☆ ☆ ☆

Бизнесменам, часто выезжающим в Западную Европу, небезынтересно узнать, что трехминутный разговор Италия — Дания стоит 3,75 доллара. Португалия — Франция — 3, Франция — Португалия — 2,2, Голландия—Северная Ирландия — 2,1 доллара.

☆ ☆ ☆

В прошлом году Россия израсходовала на импорт лекарств 300 млн. долларов. Для сравнения скажем, что в 1991 и 1992 годах на это ушло по 2 млрд. долларов.

☆ ☆ ☆

По мнению председателя Комитета по оборонной промышленности России Виктора Глухих, сегодня только оборонка в состоянии вытащить экономику страны из ямы. Из 2 тысяч предприятий ВПК 500 уже стали акционерными обществами. В 1994 году к ним прибавится еще одна тысяча.

☆ ☆ ☆

К концу нынешнего года должна произойти активизация потребительского спроса в России, свидетельствуют исследования большой группы российских экономических экспертов, изучивших тенденцию спроса на товары широкого потребления. К сожалению, отечественным производителям этой продукции большую конкуренцию составят импортные товары.

конверсия

СУДЬБА ЗЕМЛИ СВЕРШАЕТСЯ НА НЕБЕСАХ

Возможно ли спрогнозировать горные удары в шахтах как по времени, так и по месту и мощности, урожайность различных сельскохозяйственных культур, землетрясения, аномалии погоды и ледовые условия на морях, вулканические извержения, опасность прорыва плотин и так далее? Большинство людей считает, что нет. И в этом немалая доля вины ученых, которые в недостаточной степени сообщают о своих возможностях в этой области знаний.

Александр БРЫКОВ,
доктор технических наук,
Михаил НОВОЛЬКО,
доктор технических наук.

Между тем научная мысль уже достигла такого уровня, когда при разработке методов решения тех или иных практических задач исследователи настолько глубоко проникают в суть изучаемых процессов, что для получения конкретных решений при исследовании перечисленных явлений природы требуется учитывать влияние космоса. На таком уровне работает группа ученых лаборатории прикладной астрофизики и научно-производственного объединения «Политон» под руководством С. Г. Николаева. На основе анализа астрофизических и геофизических данных и методов прикладной геокосмической физики ученые этой группы и строят свои прогнозы.

Проиллюстрировать возможности этого способа можно на примере прогнозирования землетрясений, где у группы С. Г. Николаева имеется положительный опыт. Для прогнозирования землетрясения в какой-то зоне повышенной сейсмической активности необходимы данные об имевших место землетрясениях в этом районе в предшествующие годы (этими данными располагают центры по учету землетрясений), данные об активности Солнца за несколько лет (данные публикуются) и данные о динамике Земли (они поступают в результате обработки измерительной информации, получаемой при управлении полетом специальных искусственных спутников Земли).

В сентябре 1989 года группа С. Г. Николаева передала правительству США предупреждение о том, что в районе Сан-Франциско ожидается крупное землетрясение. Оно произошло 17 октября. Погрешности прогноза составили менее 5 суток по времени и 30 км по положению эпицентра. Заметим, что точность прогнозирования в значительной степени зависит от погрешности исходных данных.

Совершенно парадоксальная ситуация создалась у нас в стране с прогнозированием землетрясений. В марте 1992 года группа С. Н. Николаева предупредила Черноморский флот о возможности крупного землетрясения на Черном море. Землетрясение имело место (ошибка во времени составила 42 мин.). Черноморский флот и его личный состав не имели никаких потерь, так как были приняты соответствующие меры, в частности, не проводились никакие подводные работы. А парадокс состоит в том, что флот получил предупреждение фактически от самодеятельной группы С. Г. Николаева, в то время как официальные службы, в частности Госкомитет Российской Федерации по чрезвычайным происшествиям, которым по статусу положено заниматься этими вопросами, не проявили себя в этой ситуации должным образом. Учитывая, что наша информация о динамике Земли является одним из наиболее существенных факторов, дающих возможность достаточно надежно и точно осуществлять прогноз, предлагается в целях рекламы провести эксперимент, успех которого создаст уверенность в надежности предлагаемых методов прогнозирования землетрясений и привлечет потенциальных «заказчиков» на прогноз из зон повышенной сейсмической активности.

Суть эксперимента состоит в следующем. На основании способа группы С. Г. Николаева составляется долгосрочный прогноз землетрясений в одном из районов Земли, например, на полгода. Периодически, по мере изменения исходных данных (геодинамика и солнечная активность), прогноз уточняется. По завершении эксперимента результаты публикуются в широкой печати. Для проведения такого эксперимента необходимо создать кооперацию «деловых людей», которые будут финансировать этот эксперимент, и ученых, которые обеспечат все работы по подготовке и проведению требуемых расчетов.

В качестве сейсмически активного района можно взять северо-западную часть Тихого океана либо места нахождения горнорудных предприятий России, подвергающиеся горным ударам.

Отметим, что успех такого эксперимента может служить подтверждением надежности решения и других задач, над которыми работают ученые во главе с С. Г. Николаевым, так как их комплексный способ базируется на общих принципах.

Можно привести и другие примеры успешного использования наших возможностей при решении народнохозяйственных задач. Например, в измерительной информации, получаемой в процессе управления полетом искусственных спутников Земли, содержатся данные, по которым уточняются параметры геопотенциала Земли, систематически уточняется модель плотности верхней атмосферы, а также данные для создания глобальной модели ионосферы. Глобальная динамическая модель ионосферы обеспечивает возможность прогнозирования условий прохождения радиоволн в коротковолновом диапазоне, что можно с успехом использовать для планирования сеансов дальней связи, при составлении расписания радиовещания, в том числе коммерческого, то есть решать некоторые задачи, связанные с адаптацией радиосредств к изменяющимся ионосферным условиям.

г. Москва.

КУРС ВАЛЮТ НА 7 февраля				
	$ (покупка-продажа)		DM (покупка-продажа)	
Кузбасспромбанк	1600	нет	890	нет
Кузбассоцбанк	1600	1780	928	1020
Кузнецкбизнесбанк	1620	1760	930	нет
Сбербанк	1673	1723	964	993
Россельхозбанк	нет	1803	900	нет
Москва (средневзвеш.)	1580	1680 - - 1780	нет данных	
«Уличная» торговля (Кемерово)	1600	1700	нет данных	

ДИСКЕТЫ Verbatim.
Высокая надёжность и низкая цена!

Diskettes:	5.25" (1.2 MB) (руб/шт.)	3.5" (1.44 MB) (руб/шт.)
DataLife	1.600	2.700
DataLifePlus	1.800	3.000

ДЛЯ ДИЛЕРОВ - ОПТОВЫЕ СКИДКИ

Официальный Дистрибутор РИК ВЕСТ.

КЕМЕРОВО 26-92-65, 26-89-57
НОВОКУЗНЕЦК 45-13-23, 46-25-30
НОВОСИБИРСК 26-77-41

ваша безопасность

ОСТОРОЖНО: МОШЕННИЧЕСТВО!

Редакция «Бизнес-бюро» давно готовилась открыть рубрику «Безопасность вашей фирмы». Но по здравому размышлению мы пришли к выводу, что безопасность невозможно обеспечить в розницу, она или есть, или ее нет — для всех одинаково и в том, и в другом случае. Поэтому мы остановились на названии «Ваша безопасность», адресуя материалы этой рубрики всем нашим читателям.

Открывает же ее необычная, на наш взгляд, статья, подготовленная ведущим специалистом кемеровской фирмы «Полисейф» Львом Капланом. Эта фирма специализируется на обеспечении безопасности граждан и организаций. Телефон фирмы «Полисейф» 26-30-02.

Одним из наиболее значимых видов преступлений по отношению к личной собственности граждан все чаще становится ее хищение путем мошенничества. Законодатели определяют мошенничество как обман или злоупотребление доверием. Но обман, как один из самых низменных видов человеческих поступков, известен еще с библейских времен в облике змея-искусителя. Во всей мировой истории в отношениях между людьми правителями и правительствами, государствами мы сталкиваемся с обманом.

Государственные правовые институты всегда пытались защитить своих граждан, регламентируя ответственность за причиненный обманом ущерб. Еще в Древнем Риме обман, как способ завладения чужим имуществом, был объявлен преступлением. Уже в то время изобретательность мошенников была настолько велика, что это преступление относилось к разряду тяжких, и за его совершение полагалось суровое наказание —ссылка на безлюдные острова, где преступники обрекались на голодную смерть. Впоследствии аналогичные нормы были приняты большинством стран.

На Руси мошенничество впервые упоминается как преступление в Судебнике Ивана Грозного, где за него предусматривалась суровая ответственность — смертная казнь. Наказание за обман определяет и Судебник царя Федора Иоанновича 1589 года. Судя по историческим документам, мошенничество на Руси, связанное с экономикой, появилось на рубеже XVI—XVII вв., т. е. намного позднее, чем в Западной Европе. Распространение мошенничества определенным образом было связано с развитием торговли и рыночных отношений. Типичные формы мошенничества в сфере торговли — обман в качестве и количестве товаров, что высвечивает его характерную особенность. Ведь для совершения преступления подобного рода нужны определенные знания, навыки, образование и психологическая уверенность в безнаказанности. В Японии и сейчас еще называют мошенничество «интеллектуальным преступлением», считая одними из интеллектуальнейших преступников российских моряков и туристов.

По российскому Уложению о наказаниях 1866 г. мошенников ждали каторжные работы, ссылка в Сибирь, лишение всех гражданских прав. Однако, несмотря на суровость наказания, мошенничество в России получило широкое распространение, появилась целая категория профессиональных уголовников-мошенников, игравших одну из ведущих ролей в преступном мире, считавшихся его «элитой» и «аристократией».

Разгул преступности, нарастающей из года в год, еще до недавнего времени объяснялся в нашей стране как наследие тех общественно-политических отношений, в основе которых лежала эксплуатация трудящихся. Однако, на наш взгляд, все гораздо проще и отнюдь не зависит от тех или иных идеологических канонов. Экономический развал, отсутствие возможности обустроить нормальную жизнь своей семьи, нехватка продуктов питания и товаров по нормальным ценам, довольно солидная армия людей, привыкших жить за чужой счет, — все это дает благодатную почву для мошенничества.

Сегодня его формы трансформировались, преобладающими стали те из них, которые связаны с организацией фиктивных фирм, частных контор, «ревизорской» деятельностью, фальшивыми «авизо»... Насыщение потребительского рынка необходимыми товарами, появление возможности их приобретения для широких слоев населения в определенной мере снижает количество мошенничеств в отношении личной собственности. Статистика показывает, что в экономически развитых странах мошенничество по отношению к личному имуществу граждан практически сведено к нулю.

У нас же, в России, наблюдается его всплеск, причины которого видны невооруженным глазом. Но есть еще одна — дефицит совести. В отдельно взятой стране мы успешно построили отношения между людьми на лжи и обмане, которые были возведены в ранг государственной политики. Обман настолько проник в сознание наших людей, что уже перестал считаться грехом, хотя так было тысячелетия. Вероятно, именно поэтому появились предложения отдельных юристов не считать мошенничество уголовно наказуемым деянием. А так как экономическим путем ликвидировать этот вид преступлений в обозримом будущем не представляется возможным, проще не включать его в Уголовный кодекс. А потом в абсолютных числах уровня преступности можно будет говорить хоть о каком-то его снижении. Опять обман?

Во время мошеннического преступления происходит хищение личного имущества. Даже если оно и передается добровольно преступнику, потерпевший терпит материальный ущерб, что придает этому виду преступлений особо циничный характер. А как иначе можно охарактеризовать действия преступника, вычитавшего в газетах о розыске солдат, пропавших без вести в годы войны, приехавшего домой к родственникам и получившего с них деньги якобы на установку памятника на могиле их сына, которая якобы находится в одной из деревень рядом с его дачным участком? Можно представить состояние людей, потерпевших не только в материальном, но и в моральном плане!

Основная часть мошенничеств совершается, как уже говорилось, при сделках купли-продажи. И тут обманутым может оказаться как лицо, продающее определенную вещь, так и покупающее ее. На что стоит обратить внимание? Общий и главный принцип — стараться в таких ситуациях как можно меньше общаться с незнакомыми людьми. Самый распространенный способ завладения вашими деньгами банален — способ «на доверии». Вы ищете ту или иную вещь (более дешевый импортный телевизор, видеомагнитофон, кухонный комбайн, мебель, аудиотехнику и т. д., и т. п.), к вам подходит приятный человек (с неприятным вы разговаривать вряд ли будете) и предлагает купить эту вещь у него. Даже не видя ее, не проверив ее наличия у «продавца», но уже предвкушая обладание ею, вы с готовностью отдаете свои деньги и ждете в условленном месте так удачно попавшегося вам благодетеля. Но, как правило, ожидание слишком затягивается, и, что бывает нечасто, вы встречаете этого человека в следующий раз уже в милиции.

(Продолжение следует).

РЕКЛАМА

ТЕЛЕФОН 52-25-23 ФАКС 52-12-10

ТЕЛЕФОН ЧАСТНЫХ ОБЪЯВЛЕНИЙ 52-02-10

РЕКЛАМА

КИНО · ТЕАТР · ЦИРК · ФИЛАРМОНИЯ

ТЕАТР ДРАМЫ. ДЯДЯ ВАНЯ. Начало в 18 час.
Малая сцена. ЗАПИСКИ СУМАСШЕДШЕГО — в 18 час.
ТЕАТР КУКОЛ. В ГОСТЯХ У «БУРАТИНО». Начало в 18 час.
ДОМ КИНО. СОКРОВИЩА АМАЗОНКИ (12, 14, 16, 18, 20).
«АВРОРА». Большой зал. Французская кинокомедия КРУТАЯ ДЕВЧОНКА (13, 15, 17, 19, 20-50). **Малый зал.** ПЕРЕСТУПИТЬ ЧЕРТУ (12-30, 14-30, 16-30, 18-30). Эротический фильм ГОЛУБАЯ ПРОСТИТУТКА (20-30). Возрастное ограничение 18 лет.
«ЮБИЛЕЙНЫЙ». СОКРОВИЩА АМАЗОНКИ (12, 16, 20).
«КОСМОС». С МЕНЯ ХВАТИТ! (12, 14, 16, 18, 20). СМЕРТЕЛЬНАЯ КРАСОТКА (11, 13, 15, 17, 19).
«ВРЕМЯ». ДЕЛО ПЕСТРЫХ (13—льготный сеанс для пенсионеров). ЖЕНЩИНА ФРАНЦУЗСКОГО ЛЕЙТЕНАНТА, две серии (15, 18).
«ОКТЯБРЬ». СТАЛЬНАЯ СПРАВЕДЛИВОСТЬ (17, 19).
«ПРОГРЕСС». НОЧЬ ВОЮЩЕГО ЗВЕРЯ (14, 18). СПАСИ МЕНЯ (16, 20).
ДК ШАХТЕРОВ. ДЬЯВОЛЬСКОЕ РАЛЛИ 2000 ГОДА (18, 20).
ДК П/О «АЗОТ». ШКОЛА СТЮАРДЕСС (20).
«КОМСОМОЛЕЦ». ЮМИ—ПРИНЦЕССА - ДРАКОН (16, 18, 20).
«ЛУЧ». ОПАСНОЕ НАБЛЮДЕНИЕ (14, 16, 18, 20,).

ИЗДАТЕЛЬСКО-ПОЛИГРАФИЧЕСКОЕ ПРЕДПРИЯТИЕ «КУЗБАСС»

ПРИГЛАШАЕТ НА РАБОТУ:
ЭЛЕКТРОСЛЕСАРЯ В КНИЖНОЕ ПРОИЗВОДСТВО (ТЕЛ. ДЛЯ СПРАВОК 52-77-55); ЭЛЕКТРОМЕХАНИКА ПО ЛИФТАМ (ТЕЛ. 52-74-66); КОМПРЕССОРЩИКА (ТЕЛ. 52-75-23); ПЕЧАТНИКОВ И УЧЕНИКОВ ПЕЧАТНИКА В ПЕЧАТНОЕ ПРОИЗВОДСТВО (МУЖЧИН НЕ МОЛОЖЕ 18 ЛЕТ, ТЕЛ.: 52-71-56, 52-55-90).
ОБРАЩАТЬСЯ В ОТДЕЛ КАДРОВ ПО АДРЕСУ: г. КЕМЕРОВО, пр. ОКТЯБРЬСКИЙ, 28; ТЕЛ. 52-66-59.

РЕАЛИЗУЕМ:
ЭЛЕКТРОДВИГАТЕЛИ, АВТОМАТЫ ТРЕХФАЗНЫЕ НА 50 И 100 А; КОНЦЕВЫЕ ВЫКЛЮЧАТЕЛИ, ДРУГОЕ ЭЛЕКТРООБОРУДОВАНИЕ. КУПИМ ВИДЕОКАССЕТЫ. ТЕЛ. 55-45-88 В г. КЕМЕРОВО.

Центр туризма и отдыха АО «Карбоимпэкс»
ПРИГЛАШАЕТ В ИСПАНИЮ 19—26 марта. СТОИМОСТЬ ПУТЕВКИ С ПРОЕЗДОМ — 1 МЛН. 300 ТЫС РУБ., В ОАЭ — 16—21 февраля — 1 МЛН. 400 ТЫС. РУБ.
СПРАВКИ ПО ТЕЛ. 23-05-80 В г. КЕМЕРОВО.

ТОО «Гостиный двор»
реализует алтайскую муку 1 сорта по низким ценам.
Приобретет электротитан, емк. 100 литров.
Тел. 21-63-77 в г. Кемерово.

Вооруженное охранное предприятие
Фирма «Олимп»
совместно с частной детективной фирмой «Талан»
предлагает услуги:
охрана объектов вооруженное сопровождение грузов охрана личности, сбор сведений по гражданским и уголовным делам, сбор информации для деловых партнеров биографических и других характеризующих личность данных об отдельных гражданах, поиск без вести пропавших граждан поиск имущества а также монтаж и эксплуатация средств охранной и пожарной сигнализации на объектах. Лицензия имеется
Приглашаем на работу офицеров уволенных из рядов ВС, КГБ, МВД
Адрес: г. Кемерово, ул Тимирязева, 4а. Тел.: 28-38-65, 28-44-48, с 9 до 17 час., 52-88-88 (звонить круглосуточно).

АО «Сибирская компания»
предлагает со склада в Бердске: компоты из персиков, абрикосов (железная банка, производство Греции); соки яблочный — 1/3 л., томатный — 1/3 л.; томаты в пульпе — 1/1 л.; плитку керамическую глазурованную; обои гофрированные; мячи волейбольные; посуду фарфоровую, стеклянную; самовары электрические расписные (4 л.); утюги электрические дорожные; костюмы мужские; холодильники бытовые марки «Бирюса»; валяную обувь; обувь зимнюю отечественного производства (мужскую, женскую, детскую).
Тел.: (8-383-41) 4-35-99, 4-36-34 в г. Бердск

ФИРМА ARSEY LTD «АРСЕЙ»
постоянно реализует со склада в Новосибирске водку вина шампанское горькие настойки пиво газированные напитки «Пепси Колу», «Фиесту» фруктовые напитки «Криста» и др производства АО «Винал» г Новосибирск
Тел./факс (383-2) 21-12-98

Муниципальное предприятие №12
магазин «Дружба»
принимает на реализацию автозапчасти для легковых автомобилей с минимальной скидкой
Адрес г Кемерово пр Ленина 99

Переоценка основных фондов
ВНИМАНИЮ РУКОВОДИТЕЛЕЙ ПРЕДПРИЯТИЙ И ОРГАНИЗАЦИЙ!
15 февраля
ЗАКАНЧИВАЕТСЯ СРОК ПРОВЕДЕНИЯ ПЕРЕОЦЕНКИ ОСНОВНЫХ ФОНДОВ. БЛАНКИ И УКАЗАНИЯ НЕОБХОДИМО ПОЛУЧИТЬ В ГОРОДСКИХ И РАЙОННЫХ ОТДЕЛАХ СТАТИСТИКИ.
Тел. в Кемерове 25-86-66.
Управление статистики Кемеровской области.

XEROX

Копировальные машины, лазерные принтеры, факсы, пишущие машинки, бумага
компании
Xerox
The Document Company
Гарантийное и послегарантийное обслуживание
К вашим услугам наш демонстрационный зал по адресу:
г Кемерово, проспект Советский, 12
тел (3842) 26-69-36
НОВАТОР

«META LTD»
предлагает
лучшие отечественные кондитерские изделия в широком ассортименте
известных московских фабрик «Рот-Фронт», «Красный Октябрь» им Бабаева
оптом и мелким оптом со склада в г. Кемерово, а также в магазинах:
«Лакомка», «Мокко», универсам (ул. Марковцева), овощной универсам (б-р Строителей)
Приглашаем к сотрудничеству предприятия оптовой и розничной торговли.
Телефоны 21-18-65, 21-17-55, 21-16-29 в г. Кемерово.

Лучший депозитный вклад до 380 % годовых
КУЗБАССПРОМБАНК
Телефон в Кемерове: 26-48-87

Предлагаем копировальные аппараты
Xerox

Мы также поставляем телефаксы, пишущие машинки и лазерные принтеры.
ГАРАНТИЯ СЕРВИС
XEROX Authorised Dealer
фирма АиП
Кемерово
пр. Ленина 21а 3 этаж
(3842) 21-37-22

ВНИМАНИЕ
Фирма "НОВАТОР" приглашает
мужчин
для работы в коммерческом отделе.
Отбор на конкурсной основе.
Требования к кандидатам:
Высшее образование
Возраст до 35 лет
Ждем ваших предложений не позднее 2-х недель со дня выхода данного объявления по адресу:
г. Кемерово, пр. Советский, 12 тел: 26-69-36

БАНОЧНОЕ ПИВО, БЕЗАЛКОГОЛЬНЫЕ НАПИТКИ
и продукты питания
импортного производства
ПРОДАЕМ ОПТОМ
Тел. (095) 955-1681
Тел./факс (095) 955-1406

Тел. 52-02-10

ИНФОРМАЦИЯ ДЛЯ ВАС

Тел. 52-02-10

Меняют

ВНЕ ОБЛАСТИ

● г. Лениногорск Восточно-Казахстанской обл.— на города Кузбасса. 2-комн. благоустр. приватиз. кв. (3 эт.) — на равноценную кв. или обменяю квартиру на автомобиль «Жигули». Тел. в г. Салаире (8-263-4) 41-11, после 18 час.

● г. Славгород Алтайского края — на Кемерово. Дом (6х9, усадьба 11 соток, водяное отопление, тел., веранда, скважина, гараж 4,5х7,5, резервуар для воды, все надворные постройки) — на жилье. Тел. 26-68-67.

● г. Омск — на Кемерово. 3-комн. кв. (полезн. пл. 39 кв. м, кухня 6 кв. м, 2 эт., тел.) — на 3-комн. кв. в Ленинск. р-не. Тел. в Кемерове 53-15-03.

● г. Марьина Горка Минской обл. — на Кемерово. 3-комн. кв. улучш. планир. (3 эт.) — на равноценную кв. Телефон 52-04-19.

В КЕМЕРОВЕ

● Комн. гост. типа (13 кв. м) + доплата до 5 млн. руб. — на 1-комн. кв. или продам 1-комн. кв. Тел. посредника 28-08-03.

● Две комн. гост. типа (по 18 кв. м) — на 1- или 2-комн. кв. Возможна доплата или сниму 1—2-комн. кв., желательно с тел. (могу сделать ремонт). Тел. 21-29-04.

● 1-комн. кв. улучш. планир. по Ленинградскому пр. + комн. гост. типа — на 2—3-комн. кв. улучш. планир. с кухней не менее 9 кв. м. Меняем комн. гост. типа на комнату с подселением в Центральном р-не; комн. гост. типа (12 кв. м) — на комн. гост. типа (18 кв. м) по договоренности. Тел. 53-37-37.

● 4-комн. кв. улучш. планир. (57 кв. м, 4 эт. 9 эт. дома) — на 3- и 1-комн. кв. улучш. планир. или 3- или 2-комн. кв. на удобных этажах в Ленинск. или Центр. р-не. Тел. 52-98-67.

● 2-комн. кв. улучш. планир. (8 эт., тел.) — на 3-комн. кв. улучш. планир. только в Ленинск. р-не. Тел. 53-50-87.

● 2-комн. кв. (28 кв. м, 2 эт., комнаты изолир., санузел разд., двойные двери) в Центр. р-не — на 3—2-комн. кв. или эту же кв.— на 3—2-комн. кв. в пос. Инской Беловского р-на. Тел.: 28-33-07, (8-252) 9-84-03.

● Дом (2 комнаты, кухня, в доме вода, надворные постройки, огород 16,5 сотки) — на 2-комн. кв. в любом р-не. Раб. тел. 49-05-61.

● 2-комн. кв. (27,6 кв. м, 1 эт., железн. дверь, решетки, после кап. ремонта) в р-не ост. «Фабричная» + доплата по договоренности — на 3—4-комн. кв. улучш. планир. с тел. в Центр., Ленинск. р-нах. Первый и последний этажи не предлагать. Тел. 28-64-50.

● Кирпичный дом (8х11, 3 комнаты, кухня, веранда, прихожая, водяное отопление, слив, есть баня, погреб, сарай, усадьба 13 соток с посадками) — на 3-комн. кв. Обр. по адресу: деревня Красная, ул. Речная, 19а. Проезд авт. № 57 до ост. «Колодец».

● 4-комн. кв. (жил. пл. 56 кв. м, 2 эт., тел.) в центре г. Кемерово — на 4—5-комнатный коттедж в д. Шевели. Тел. 21-27-59.

● 2-комн. кв. в Центр. р-не — на 3-комн. кв. в Центр. или Ленинск. р-не с доплатой. Тел. 55-47-65.

● 4-комн. приватиз. кв. улучш. планир. (пл. 50/75 кв. м, 9 эт. 10-эт. дома, комнаты изолир., санузел разд., кухня 10 кв. м, кладовая, один из балконов застеклен) — на две 2-комн. квартиры. Кировский р-н не предлагать. Предлагаю для вязки кобеля породы афганская борзая, возраст 4 года, — «лучший представитель породы 1992—1993 гг.», палевый, в маске. Тел. 51-96-32.

Продают

● Газовый пистолет (пр-ва Германии). Раб. тел. 26-92-22.

● Автомобили «ВАЗ» (экспортного исполнения: «-2121, -21099, -2109, -21093, -21043») и южнокорейские автомобили. Тел. 26-69-62.

● Телевизоры «Грюндик» (37 см); чулочно-носочный трикотаж. Тел. 21-16-55, с 9 до 17 час.

● 1—2—3—4-комн. приватиз. квартиры. Цены ниже рыночных. Телефон 52-79-81, с 9 до 18 час.

● 2-комн. квартиру улучш. планир. (4 эт.). Тел.: 4-58-27, 4-52-61.

● Уголок мягкой мебели «Леонардо» (Югославия, велюр, диван расклад. вперед) — 2,5 млн. руб. и мягкую мебель «Виктория» (велюр, диван расклад. вперед) — 1,5 млн. руб. Тел. 52-46-53.

● Срочно! Недорого большой рубленый благоустр. дом (в доме имеются водопровод, горячая, холодная вода, отопление, автономное водоснабжение, туалет, возможность установки ванны, большой кирпичный гараж с подвалом, большой рубленый сарай и баня, участок 15 соток), или меняю на 3—4-комн. кв. Обр. по адресу: г. Кемерово, ш. «Северная», ул. Макеевская, 48а. Проезд тр-том до ост. «Ул. Олега Кошевого».

● Оверлок, петлители, цена низкая. Обр. по адресу: г. Кемерово, больничный городок Кировского р-на, ул. Тайгинская, 10, кв. 59, в любое время.

● Гараж (6х4х2.100). Тел. 51-53-73, после 20 час.

● Микроволновую печь «Электроника СП-23» (г. Саратов); холодильник для фруктов и овощей (размещается на лоджии, в кладовке, кухне, работает при внешней температуре от —40 градусов до +40). Все новое, в упаковке. Раб. тел. 26-65-39.

● Видеоплееры «Акай», «Супра», «Шарп», «Сони», цена 550 тыс. руб.; видеомагнитофон «Самсунг» (4 головки, шатл и т. д.) — 750 тыс. руб.; телевизор «Самсунг» (54 см) — 880 тыс. руб.; стереокомплекс «Панасоник-33»; видеокамеру «Сони», телевизор «Фунай» (51 см) — 820 тыс. руб., телевизор «Хитачи» (64 см); видеомагнитофоны «Панасоник-25, -10» и другую видеотехнику. Тел. 26-58-47, в любое время.

● Срочно! 2-комн. благоустр. кв. (27,5 кв. м) в пгт Кедровка или меняю на 1—2-комн. кв. в г. Кемерово. Обр. по адресу: пгт Кедровка, ул. Новогодняя, 7, кв. 6. Тел. 4-56-49.

● Комн. гост. типа (18 кв. м, 3 эт.) по Ленинградскому пр. или поменяю на «ГАЗ-33073» плюс доплата. Обр. по адресу: г. Кемерово, ул. Терешковой, 44-22. Тел. 55-98-12, с 19 до 21 часа.

● Организация продает лимонад в металлических баночках (0,350 г). Тел. 53-54-55.

● Пылесосы самой престижной фирмы по производству бытовой техники «Мулинекс» (Франция, 1200 Вт, переключение мощности); морозильную камеру «Вест-Фронт» (Дания, объем 275 л); микроволн. печи «Сименс» (Германия); 2-камерный холодильник «Дейво» (Ю. Корея) и другую бытовую технику. Продам телевизоры «Акай» (54 см), «Джи-виси» (54 см, пр-ва Японии), «Грюндик» (72 см, Германия); видеомагнитофоны и плееры японского пр-ва («Сони», «Шарп», «Панасоник» и др.). Телефон 23-64-50, с 10 до 18 час.

● Телевизор «Сони», диаг. 64 см, — 1,9 млн. руб.; видеодвойку «Панасоник», диаг. 54 см, — 2 млн. руб.; стулья, новые, 6 шт. Раб. тел. 52-69-92.

● Автомобиль «ВАЗ-2121» 1994 г. вып., без пробега. Форма оплаты любая. Телефоны: 21-66-37, 21-48-30.

● Телевизор «Сони» KV M2100K, в упаковке, — 1 млн. 200 тыс. руб.; подставку под телевизор «Сони» SV-305, для телевизоров «Сони» KVM-21, KV-M25. Куплю металл на гараж (лист металл., уголок, швелер). Тел. 21-20-98.

● Телефон «Русь-13» (АОН, переадресовка, голосовое сопровождение, память на 100 номеров, 10 будильников и др. функции). Тел. 52-41-28.

● Видеоаппаратуру фирм «Сони», «Грюндик», «Панасоник», «Хитачи». Продам автомобиль «Нива» 1985 г. вып., в отличном состоянии. Тел. 21-48-61.

● Срочно! Недорого новый трактор МТЗ-82 1993 г. вып. Обр. по адресу: село Топки, ул. Новая, 11-1.

● Компьютер «Дельта-С» (совместимый со «Спектрумом») плюс 20 игровых кассет. Цена 85 тыс. руб. Тел. 55-95-48.

● 2-комн. кв. улучш. планир. в Ленинск. р-не, цена 20 тыс. долларов. Тел. 28-27-13.

● Эл. гитару «Экшен-2002» черного цвета; газовые баллоны (Германия). Тел. 51-62-54.

● Микроволновую печь «Сименс» в упаковке (объем 16 л, мощность 700 в), белого цвета. Тел. 52-72-96.

● 2-комн. малометр. приватиз. кв. (общ. пл. 42,8 кв. м, тел., балкон, 5 эт.) в Центр. р-не. Телефон 55-77-22, после 18 час.

● «Ауди-200» (турбо). Экономичность «Жигулей», мощность двух «Волг», скорость 230 км/час, европейский комфорт — все это «Ауди-200» (1989 г. вып., турбонадув., коробка-автомат, люк, обогрев передних сидений, электростеклоподъемники, антиблокировочная система тормозов, квадросистема). Стоимость 10 тыс. амер. долларов или в рублях по курсу. Возможны варианты обмена. Продаю кузовные части, лобовое стекло для «М-2141», 2 колеса с дисками, б/у, для «БМВ». Тел. 51-96-32.

● 2-комн. благоустр. кв. в общежитии (жил. пл. 25 кв. м, кухня 12 кв. м, тел., лоджия, 2 эт. 9-эт. дома) по ул. Сибиряков-гвардейцев или поменяю на 1—2-комн. кв. Телефон 4-36-56.

● Новый джип «Исузи Радео»; капитальный гараж, 3-этажный, на Предзаводском, в конце Советского пр.; шубу мутоновую — 46—48 разм.; женск. зимние сапоги (Португалия) 36—37 разм.; набор эмалированной посуды; чулок песца, чулки норки; гарнитур (мягкая мебель). Телефон 28-63-58.

● Железо кровельное, оцинкованное (240 кв. м). Тел. посредника 21-27-59.

● 3-комн. кв. улучш. планир. (тел., 2 балкона, кладовая, 8 эт. в «Шалготарьяне»). Тел. 53-43-84, после 18 час.

● Стир. машину-авт. «Сименс», недорого. Тел. 51-38-19.

● «ВАЗ-2107» 1987 г. вып. (аварийн.). Тел. 25-99-07.

Разное

● ТОО «ГЛОРИЯ» предлагает кемеровчанам ткани в широком ассортименте: ситец, сатин, платьевые и блузочные, портьерные и др. Адрес магазина: г. Кемерово, пр. Кузнецкий, 83а, ост. тр-та «Мебельная фабрика».

● Нашедшего документы на имя Малькова Евгения Николаевича прошу вернуть за вознаграждение. Тел. в г. Белово 2-37-53.

● Сдается под склад охраняемое холодное помещение для негабаритных грузов. Тел. 28-27-91.

● Предлагаем для вязки ротвейлера (кобеля), с отличной родословной, возраст 2 года и один месяц. Кобель привезен из Прибалтики. Тел.: 22-04-15, с 11 до 13 час., 23-28-11, вечером.

● Поменяю или продам небольшой домик в деревне (усадьба 40 соток, 20 из них аренд.), в 150 км от Кемерова по новосибирской трассе (3 км от р. Оби). Тел. 26-68-67.

● Реализуем по ценам ниже рыночных со склада в г. Кемерово: раковины «тюльпан», компакт-унитазы, мойки для кухни со смесителем, наборы шоферского инструмента № 2, 3, 4. Заключаем договоры на оптовые поставки сантехники. Будем рады сотрудничать с вами! Тел. 52-08-56, с 8 до 17 час.

● Сдаю частный дом в пос. ш. «Ягуновская» на 6 мес. Имеются надворные постройки, погреб, огород. Оплата вперед 50 тыс. руб. в месяц. Тел. 26-32-40, после 20 час., спросить Аллу.

● Реализуем по ценам ниже рыночных отечественную детскую обувь, взрослую в ассортименте. Форма оплаты любая. Заключаем договоры на контейнерные поставки обуви. Будем рады сотрудничать с вами! Оплачиваем посреднические услуги. Тел. 52-08-56, с 8 до 17 час.

● Организация возьмет на реализацию ТНП, алкогольные напитки и безалкогольные напитки, сигареты, шоколад. Тел. 28-87-47, с 9 до 17 час.

● Предлагаю работу по распространению американского лечебного питания (график свободный). Тел. 23-38-75.

● Ремонтирую цветные и ч/б телевизоры на дому с гарантией. Устанавливаю декодеры. Звонить диспетчеру в любое время. Тел. 26-74-24.

● В связи с закрытием МП «Топаз» претензии принимаются до 1 апреля 1994 года.

● Организация предлагает: апельсины (Греция) оптом по цене 1600 р/кг.; ром кубанский 0,5 л. оптом по цене 2600 р/бут.; обувь пр-ва Германии в ассортименте оптом. Справки по тел. 52-22-03, с 9 до 17 час.

Купят

● 1—2—3-комн. квартиру. Тел. 25-51-39.

● 1—2—3—4—5-комн. квартиры, капитальные гаражи и капитальные частные дома. Тел.: 52-79-81, с 9 до 18 час., 52-02-50, с 10 до 23 час.

● Квартиру в Центр., Ленинск. р-нах. Оформление документов беру на себя. Меняю полублагоустр. кв. (кухня 16,5 кв. м, комната 23,5 кв. м, водопровод, 2 углярки, баня, дровяник, огород 6 соток, рядом остановка, школа, магазин) на 2—3-комн. кв. с хорошей доплатой, в зависимости от варианта. Тел. 26-58-44, с 10 до 18 час., без выходных.

● 1-комн. квартиру. Тел. посредника 55-07-90, с 9 до 16 час.

● 2-комн. квартиру в Ленинск. р-не или на «Радуге», кроме 1 и 9-го этажей. Оформление документов беру на себя. Тел. посредника 4-15-51.

● 3-комн. кв. улучш. планир. в Центр., Ленинск. р-нах, с изолир. комнатами, кухней не менее 9 кв. м. Первый и последний этажи не предлагать. Телефон 52-72-93.

Снимут

● Помещение под офис в административном здании. Тел. 25-51-39.

● Частный дом в черте города с баней и водопроводом, желательно с гаражом, на 6 мес. Телефон 26-32-40, после 20 час., спросить Аллу.

Утери

● Утерянный диплом зубного техника серии ГТ № 891793 (регистрационный номер 0078), выданный Кемеровским медицинским училищем 26 июня 1983 года на имя Барановской Елены Александровны, считать недействительным.

● Утерянную круглую печать товарищества с ограниченной ответственностью «НИКА» г. Кемерово с 1 февраля 1994 г. считать недействительной.

● Утерянную печать ТОО «Восток» г. Кемерово считать недействительной. ТОО «Восток» ликвидируется, претензии принимаются в течение 2-х месяцев после публикации.

Слава обычно приходит к тому, кто меньше всего о ней думает.

ХОЛМС.

память

«НАВЕРХ, ВЫ, ТОВАРИЩИ, — ВСЕ ПО МЕСТАМ!..»

9 февраля—90 лет со дня героической гибели «Варяга»

Гвардейский ракетный крейсер «Варяг», сверкающий сталью и медью, стоял в бухте «Золотой Рог» Владивостока. Мощный и стремительный, с изящными обводами корпуса, с грозными ракетными установками на верхней палубе, он и на десятом году своей службы на Тихом океане, где 9 февраля 1904 года в неравном бою с японской эскадрой погиб его «отец», по-прежнему вызывал всеобщее восхищение. По случаю торжеств, посвященных 70-летию подвига, на «Варяге» был построен экипаж. Сверкая на солнце, оркестр исполнял гимн мужественных и бесстрашных: «Врагу не сдается наш гордый «Варяг...», а молодых варяжцев принимали в гвардию.

В тот незабываемый день мне, тогда матросу эсминца «Блестящий», посчастливилось побывать на «Варяге». Среди документов и реликвий, рассказывающих о величии духа русских моряков, запомнился старинный снимок в каюте боевой славы, на котором был запечатлен непобежденный крейсер: с развевающимся флагом, он левым бортом погружался в море.

Даже в далекой Филадельфии, где «Варяг» строился из-за перегруженности отечественных судоверфей, но по русскому проекту, в этот день в русском храме поминают погибших героев крейсера из 22 российских губерний. Помянем же и мы варяжцев, слава о подвиге которых в феврале 1904-го облетела всю планету. Ведь они погибли за Россию, за нас с вами.

Алчность японских самураев, возомнивших себя сверхчеловеками после победы над Китаем в 1895 году, уже не знала границ. Найдя могучих «спонсоров» — США и Англию, которые не покладая рук за восемь лет построили им первоклассный военный флот (сама-то Япония была не в состоянии заложить хотя бы легкий крейсер) и оснастили их армию по последнему слову техники, в Токио решились на войну с Россией.

270 тысяч русских солдат, матросов, офицеров, генералов и адмиралов потеряла Россия в той войне. В дальневосточных водах погибло около ста кораблей. Но за все полтора года военных действий японским воякам не удалось потопить хотя бы один русский корабль в честном поединке. Побеждать они умели только тогда, когда имели подавляющее численное и огневое превосходство, как, например, над «Варягом».

Против легкого крейсера и маленькой парусно-винтовой канонерки «Кореец», которые в корейском порту Чемульпо находились, по сути, с дипломатической миссией — обеспечивали охрану и связь русского посольства в Сеуле, японцы выставили три тактических соединения их соединенного флота. Мировое сообщество еще не сталкивалось с пиратством таких масштабов, да не где-нибудь, а в нейтральном порту на глазах экипажей кораблей международной эскадры, которая могла бы поставить зарвавшихся самураев на место. Но старшим на рейде был англичанин Бейли, которого поддерживал командир американского «Виксбурга», и адмирал Уриу мог поэтому не стесняться в средствах. Перекрыв в десяти милях от Чемульпо оба фарватера до спасительного открытого моря, японцы не сомневались: деморализованные мощью их армады, русские сдадутся без боя. По огневой мощи их эскадра превосходила наши суда в 50 раз, а лучшего подарка для японского императора, чем знаменитый во всем мире крейсер «Варяг», нельзя было и желать.

Подвиг «Варяга» продолжался всего 60 минут. Но в том кромешном аду и одну лишь минуту выстоять было невозможно. Огненно-стальной смерч снарядов (по семь тонн ежеминутно) обрушился на русский крейсер. Несмотря на адский грохот, ужасающие разрушения, пожары и гибель товарищей вокруг, русские моряки совершили невозможное, проявив небывалое мужество, высокую выучку и мастерство. От страшных сотрясений корпуса падали с ног не только люди, срывались с фундаментов даже многотонные паровые котлы в котельных отделениях и орудия на верхней палубе. Оглохшие, незащищенные даже легкими противоосколочными щитами, комендоры один за другим исчезали в разрывах снарядов; задыхаясь от ядовитой шимозы, сраженные раскаленными осколками, они замертво падали на залитую кровью палубу у своих орудий. Захлебываясь в ледяной воде, заделывали пробоины машинисты и трюмные, но ни один из 550 матросов и офицеров не думал о спасении — даже раненые возвращались наверх к орудиям. Так же стойко держались на своих боевых постах и 168 моряков «Корейца».

Пример всем подавал командир В. Ф. Руднев. Тяжелораненный в голову, он лежал в боевой рубке без сознания, когда на траверзе острова Иодольми попаданием под корму заклинило руль, и «Варяг», описывая циркуляцию, пошел на прибрежные камни. Страшной силы взрыв вновь потряс крейсер от киля до клотиков, крен на левый борт достиг таких угрожающих размеров, что всем показалось — гибель неизбежна. Видя беспомощное положение «Варяга», броненосный крейсер «Асама» (гордость английского судостроения) сигналом вновь предложил ему спустить флаг и сдаться. У самых мужественных дрогнуло сердце, когда в эту минуту по кораблю прошел слух, что убит командир. Придя в себя и узнав в чем дело, Всеволод Федорович приказал усилить огонь из уцелевших орудий и с помощью двух матросов из последних сил поднялся на горящий мостик.

На «Варяге», который весь в извержении огня, изнемогая, отбивался от наседавших со всех сторон японских кораблей, даже в голову никому не могло прийти, что их крейсер уже заслужил право на бессмертие. Не знал еще и В. Ф. Руднев, что быть ему кавалером ордена Святого Георгия четвертого класса и флигель-адъютантом государя-императора, что мундиры всех офицеров тоже украсят высокие награды, что за всю историю Российского флота это лишь третий случай, когда все матросы будут также награждены высшим, Георгиевским, знаком отличия (в 1827 и 1829 гг. так были отмечены команды линкора «Азов» и брига «Меркурий»). Не знали варяжцы, что слава об их подвиге шагнет за пределы России и навсегда останется в песнях, книгах, кино и памяти народной. Ведь в донесении человека, который вел «Варяг» и «Кореец» в бой, и намека нет о том, что они герои. Сказано лишь, что «честь русского имени и достоинство русского флага поддержаны вполне».

Пришел день, и на просторы Тихого океана вышел гвардейский ракетный крейсер «Варяг», равного которому в середине 60-х годов не имел ни один флот мира. Спустя 15 лет после окончания службы на Тихоокеанском флоте, 31 июля — 2 августа 1989 года, мне еще раз, уже в качестве гостя кают-компании крейсера, довелось побывать на «Варяге». Отслужив Родине за четверть века сотнями тысяч миль, он после сдачи боезапаса готовился «в переплав для новых кораблей».

Не за горами и тот день, когда на охрану Дальневосточных рубежей выйдет и «внук» легендарного русского крейсера, ведь России не обойтись без флота, а флот ее немыслим без «Варяга». Надо лишь не забывать нам о былой славе наших великих предков, какими бы трудными ни были наши сегодняшние времена.

В. КИНДИЧЕНКО,
капитан-лейтенант запаса Российского флота.
г. Кемерово.

досуг

ТЕРЕМОК С КАМИНОМ

Вагон электрички напоминал веселое кафе. Здесь также пели, шутили, рассказывали анекдоты, играли на гитаре, словом, вели себя так, как только могут вести себя люди, отбросившие домашние дела и вырвавшиеся наконец на свободу. За окном мелькали занесенные сугробами поселки, огромные сказочные ели и горы... горы... А вот и Лужба — излюбленное место отдыха не только междуреченцев, но и всех тех, кто побывал здесь хоть однажды.

С лыжами, палками, гитарами и огромными рюкзаками вываливаемся в сугроб. Впечатление такое, что дальше электричка пойдет пустой. Сколько же здесь вышло народу! Михаил Шевалье, хозяин туристских приютов, а если точнее, директор муниципального предприятия «Простортур», встречает нас на «Буране». К «Бурану» прицеплены сани, на которые мы укладываем свою тяжелую поклажу. Парни и девчата встают на лыжи, а я усаживаюсь рядом с Михаилом, и мы мчимся по снежному полю так, что захватывает дух. Сбылась-таки моя давняя мечта! Ах, боже, какой воздух: чистый, звонкий, прозрачный. А вот и сказочный домик, в котором мы будем жить целых два дня.

Потрескивают в камине поленья, играя тенями на стенах. И сразу настраиваешься на добрую, тихую беседу. Пока народ суетится, располагаемся с Михаилом в роскошных мягких креслах у камина, и я не могу удержаться, чтобы не задать ему вопрос, как удалось в тайге, вдали от города построить такой замечательный теремок.

— Поверь, одного энтузиазма было мало. Если бы не поддержка администрации города, вряд ли бы мы вот так с тобой сидели и беседовали. Ты вот взрослый человек — сидишь, радуешься, восхищаешься, а представь ребятишек-школьников. Сколько у них восторга! Кто здесь только не перебывал! Электричка назад идет — уезжать не хотят. Сейчас вот еще на лыжах пробежимся, сама убедишься, что это поистине райский уголок.

Знаешь, что меня радует: областная администрация заинтересовалась этим местом. На днях приезжал заместитель председателя комитета по культуре, кино и туризму администрации области Геннадий Мартынович Шевчук. Он побывал в Амзасском урочище и вот в этом приюте буквально не находил слов от восхищения. В течение нескольких дней он интенсивно изучал состояние спортивно-массового и коммерческого туризма в Междуреченске. Свой интерес Геннадий Мартынович объяснил достаточно просто. Оказывается, администрация области формирует организационную экономическую и правовую среду для развития отечественного и международного туризма, которая должна стать в случае ее принятия составной частью федеральной программы. Качественно резкий прорыв в этом направлении возможен только при объединении усилий государственных структур, причем всех уровней. Взгляды Шевчука пересекаются со взглядами Щербакова (главы местной администрации): на базе муниципального предприятия «Простортур» и союза туристов Кемеровской области в районе Поднебесных Зубьев создать областной центр социального туризма. Он станет доступным, в первую очередь, нашим малоимущим землякам — семьям работников бюджетных организаций.

...Да что и говорить, хотелось бы, чтобы у этой замечательной задумки был счастливый конец.

Что же касается нашей туристической группы, то она пришла к единодушному выводу, что эти два дня мы провели как в сказке.

Г. СОЛОДОВА,
корр. «Кузбасса».
г. Междуреченск.

Вниманию руководителей предприятий и частных лиц!

Киселевский авторемонтный завод изготавливает:

фургоны, кузова для автомобилей всех марок, кузов-самосвал «ЗиЛ-ММЗ-555», циклоны дымоочистки, ремни вентиляторные всех размеров, резино-технические изделия для автомобилей «ГАЗ-53», «ЗиЛ-130»;

производит:

восстановление и шлифовку коленчатых валов автомобилей всех марок, ремонт автомобилей «ЗиЛ-130», ремонт двигателей «ГАЗ-53», «ЗиЛ-130», «ЗиЛ-433100»;

продает автомобили:

«ЗиЛ-131» на шасси «Д-245», «ЗиЛ-131» (бортовой) «Д-245», «ЗиЛ-131» (карбюратор бортовой), «ЗиЛ-131» («Вахта»), «ЗиЛ-УЗТрМ-345» на базе «ЗиЛ-131» самосвала, снегопогрузчик «КО-206»;

продает кухонный процессор «Рябинка».

Обращаться по адресу:
г.Киселевск, ул.Союзная, 1б
«ЗиЛавтосервис».
Тел. в Киселевске: 6-57-64, 6-03-81.

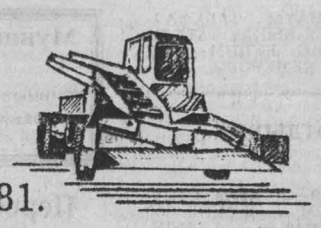

ПРИВАТИЗАЦИЯ

«Кузбассфонд» сообщает:

о проведении аукционов по продаже за рубли обыкновенных акций следующих акционерных обществ

Наименование АО. Юридический адрес	Уставный капитал, (тыс. руб.,)	Номинал акций, (руб.)	Количество выпущенных акций	Выставляются на аукцион штук % уставного капитала	Дата аукциона, начало в 10 час.	Дата окончательного приема заявок в 17 час.
«ПРОГРЕСС». Г.Кемерово, ул.Галерейная, 3	3607	200	18035	1350 7,4	04.03	03.03.94
«АВТОТРАНССЕРВИС». 650006, г.Кемерово	3206	250	12824	302 2,3	04.03	03.03.94
«ТОМУСИНСКИЙ ЗЖБК». 652860 г.Мыски-2	44974	1000	25827	214	04.03	03.03.94
НПАО «ИЗПОТ». 652870, г.Междуреченск, ш.им.Ленина	3052	1000	3052	160 5,2	09.03	07.03.94
«ЮРГАПРОМСТРОЙ». 652000, г.Юрга, ул.Ленинградская, 31	5330	250	21320	163 0,7	09.03	07.03.94
«Кемеровский кондитерский комбинат». 650055, г.Кемерово, пр.Ленина, 55	103323	40	2583075	520607 20,1	10.03	09.03.94
«КОКС». 650006, г.Кемерово, ул.1-я Стахановская, 6	206279	125	1650232	249853 0,15	14.03	13.03.94
«Салаирский ГОК». 652681, г.Салаир, ул.Гагарина, 7	75553	250	302212	47265 15,6	15.03	14.03.94
«ХИМПРОМ». 650006, г.Кемерово, ул.1-я Стахановская, 35	211450	1000	211450	10937 5,1	16.03	15.03.94

Порядок участия в аукционе опубликован в газете «Кузбасс» за 11.01.94 г.

Ознакомиться с планом приватизации и подать заявку на участие в аукционе можно в «Кузбассфонде»: г.Кемерово, пр.Ленина, 89.

Тел. 52-89-66

НОВАТОР
ПРОВОДИТ РАСШИРЕННУЮ ПРОДАЖУ
ИМПОРТНОЙ ВИДЕОТЕХНИКИ
г. Кемерово пр. Советский,12
телефон 26-69-36
часы работы: с 8.00-17.00
в субботу с 10.00-15.00

Паласы, ковры

ковровые дорожки, одеяла, махровые полотенца, простыни и другие текстильные товары,

ведущих предприятий центра России, реализует оптом и в розницу, а также заключает договоры на постоянную поставку фирма «Рубин» (г.Ульяновск).
Отгрузка производится со склада в Кемерове.
Тел./факс 26-79-67, тел. 26-46-50.
Адрес: г.Кемерово, ул.Кузбасская, 10, каб. № 66.

ТВ

9 февраля

I ПРОГРАММА

5.55 Программа передач.
6.00 Новости.
6.35 Утренняя разминка.
6.45 Утро.
9.05 Обзор рынка недвижимости.
9.20 Сорока.
9.40 «Просто Мария».
10.30 Клуб путешественников.
11.20 Джэм.
11.50 Пресс-экспресс.
12.00—12.20 Новости.
Перерыв с 12.20 до 14.30.
14.30 «Горячев и другие». 3-я серия.
15.00 Новости.
15.25 Предприниматель.
16.20 «Проделки Рамзеса». Мультфильм. Фильм 1 и 2-й.
17.20 Клуб-700.
17.50 Загадка СБ.
18.00 Новости.
18.25 В эфире телерадиокомпания «Мир».
18.55 «Просто Мария».
19.45 «Ночь. Улица. Фонарь. Тусовка». Авторская программа В. Молчанова.
20.40 Спокойной ночи, малыши!
21.00 Новости.
21.30 Песня-94.
22.25 Актеры и судьбы. «Свадьба в Малиновке». Худ. фильм.
00.15 Пресс-экспресс.
00.25 «Белое и черное». Из истории отечественного музыкального искусства. Ведущий М. Таривердиев.
01.00 Новости.
01.35—02.00 MTV.

II ПРОГРАММА
Канал «Россия».

7.00 Вести.
7.20 Автомиг.
7.25 Требуются... требуются...
7.30 Формула-730.
8.00 Видеопоэзия. Н. Горбаневская.
8.20 Время деловых людей.
8.50 Мульти-пульти.
9.00 Момент истины.
9.55 Мультпросвет.
10.45 «Вода живая и мертвая». Передача 2-я.
11.15 «Санта-Барбара».
12.05 Ретрошлягер.
12.35 Городок.
13.00 Всемирные новости. Эй-би-си.
13.35 Телегазета.
13.40 Крестьянский вопрос.
14.00 «Женщины мира». 3-я серия.
14.30 «Анна Каренина».
15.45 Там-там-новости.
16.00 Уроки космоса.
16.30 Большой хоккей.
17.00 Дальний Восток.
17.50 Концерт.
18.05 L-клуб.
18.50 Мульти-пульти.
19.00 Праздник каждый день.
19.10 «Время, назад».
20.00 Вести.
КЕМЕРОВО.
20.20 Телеканал «Кузбасс». «Только у нас». В программе: реклама [20.25, 20.50, 21.30, 22.25].
20.30 «Пульс».
21.00 «Колесо». Репортаж дня. Криминал. Овертайм. Сибирские самоцветы. Гость телеканала — Н. П. Серегин, директор обл. дорожного фонда.
23.00 Программа Си-би-эс и Российского ТВ «60 минут».
23.45 ЭКС.
23.55 Спортивная карусель.
00.00 Вести.
00.20 Подробности.
00.35—00.40 Звезды говорят.

III ПРОГРАММА

20.20 «Санта-Барбара».
21.15 «Ностальжи». Музыка всех поколений.
21.45 Тишина № 9.
22.45—23.00 Программа Си-би-эс и Российского ТВ «60 минут».

Редактор
А. В. ТРУТНЕВ.

Газета «Кузбасс» учреждена администрацией Кемеровской области и журналистским коллективом редакции. Зарегистрирована Омской региональной инспекцией по защите свободы печати и массовой информации 27.01.94 г., свидетельство о регистрации № 54.

АДРЕС РЕДАКЦИИ:
650630, г. Кемерово, пр. Октябрьский, 28.
Справки:
по редакции — 52-32-74;
по письмам — 52-38-23;
по рекламе — 52-25-23.

Время подписания номера в печать по графику 20.00: сдан в печать 19.35
Собственные корреспонденты: в Мариинске — 2-31-20. Междуреченске — 2-82-12. Осинниках — 2-35-64. Прокопьевске — 43-38-86. в Мысках — 2-18-66. Юрге — 2-45-50. Яе — 2-13-67. Телефакс 52-12-10
Тираж: во вторник, субботу — 42450 (индексы 51901, 31029); четверг — 51750 (индексы 51901, 31029, 31023); среду, пятницу — 32000 (индекс 51901)
Объем 2 п. л. Печать высокая.
По вопросам качества печати звонить по тел 52-03-34
Типография издательства «Кузбасс». 650630, г. Кемерово, пр. Октябрьский, 28
1 2 3 4 5 6
Заказ № 26.