Кемеровская областная научная библиотека ГАЗЕТНО-ЖУРНАЛЬНЫЙ ФОНД

ОБЛАСТНАЯ МАССОВАЯ ГАЗЕТА

Кузбасс

Издается с 7 января 1922 года.

255 (21299) • ПЯТНИЦА, 16 ДЕКАБРЯ 1994 г. Розничная цена 100 руб.

Классический вопрос «Быть или не быть?» — очень актуален для совхозов. На эту тему автор размышляет в рубрике «Реформа и мы».

2 стр.

С блеском сыграли наши шахматисты после недавней неудачи в матче с болгарами. Откуда победа? Читайте материал «Тур за туром: сюрпризов все меньше».

4 стр.

«горячий» телефон: наши корреспонденты передают

- **Воинское формирование отправляется в Чечню**
- **Марафон сработал на благо детей**
- **Воскресенье — день учебный для желающих**
- **Осинники: первый кандидат медицинских наук**
- **Абонент защищает свои права в суде**
- **«Минеры» действуют активно**

Раиса ДАНИЛОВА
Юрга

Слухи о том, что военнослужащих Юргинского гарнизона, в частности Первой российской бригады, отправляют в Чечню, в городе начали распространяться утром 13 декабря. Через день они превратились в реальный факт: воинское формирование отбывает на Кавказ.

Вечером 12 декабря военнослужащие со всего города по тревоге были доставлены в расположение бригады. Многие из них оставили дома плачущих жен, матерей, для которых уже не было тайной, куда могут попасть их мужья и сыновья.

В Юрге сотни молодых мужчин, женщин служат по контракту. Подписывая его, они, естественно, не думали, что придется участвовать в боевых действиях. Непредсказуемая российская действительность распорядилась по-своему. Перед ними встал выбор: что делать? Во всяком случае, уже 13 декабря были случаи расторжения контрактов, благо, что это было возможно. А вот для кадровых военных выбора нет.

Попытавшись получить подтверждение об отправке военнослужащих в Чечню, журналисты ничего не добились: в гарнизон никого не пустили, а все высокое начальство и приехавшие генералы из СибВО совещались. Военком Юрги в тот же вечер по ТВ высказал предположение, что на полигоне разворачиваются учения. Тайна есть тайна.

Валерий ШЕВЦОВ
Мыски

Фильмы о мысковских детях-инвалидах, снятые представительством негосударственного пенсионного фонда «Стимул-фонд» и показанные во время марафона «Милосердие», произвели на собравшихся такое впечатление, что даже если бы организаторы не добавили к этому ни слова, рука самого скупого в зале все равно потянулась бы к карману.

Столь нужная сегодня материальная поддержка дает обездоленным детям дополнительный шанс на нормальную, полноценную жизнь, за которую они, поверьте, цепляются изо всех своих слабых сил: учатся, рисуют, рукодельничают.

Марафон собрал 20,5 млн. рублей. Самый крупный взнос поступил от администрации города. На имя каждого из 122 мысковских детей-инвалидов в возрасте до 16 лет «Стимул-фонд» открыл именной счет на 150 тыс. рублей. По 100 тысяч поступило на счета 23 работников детского дома-интерната. Гарантом использования пожертвований по назначению выступил попечительский совет.

Юрий МИХАЙЛОВ
Березовский

Настоятель храма Иоанна Кронштадтского П.Гордиенко объявил об открытии воскресной школы.

В школе, обещает настоятель, будут учить закону божьему, а значит, добру, справедливости, милосердию.

Из-за отсутствия в храме специального помещения занятия будут проходить в школе искусств. Учащиеся с музыкальными способностями будут приглашены в хор церковного пения.

Анатолий ЦЫРЯПКИН
Осинники

Главный врач городской больницы Ю.М.Готькин защитил диссертацию, и ему присвоено звание кандидата медицинских наук.

Событие это для Осинников не ординарное. Ведь в городе нет ни научных медицинских учреждений, ни специальных кафедр. Применяя на практике заложенные в диссертации разработки, Ю.Готькин уже исцелил немало пациентов с поврежденными кистями рук.

Лариса ЕГОРОВА
Яя

Если в ближайшие дни не заработает телефон у жителя Яи Китова, то, вполне вероятно, судебное дело «Абонент против линейно-технического цеха» станет в районе первым, но, вероятно, не последним.

Телефон у абонента молчит больше года. Сначала связисты ему объясняли причины молчания, потом замолчали и сами, не реагируя ни на устные, ни на письменные обращения. Памятуя, что молчание — золото, бездействие руководства ЛТЦ и телефона истец намерен оценить в кругленькую сумму.

Светлана ГИБНЕРС
Новокузнецк

Все чаще в учреждениях, учебных заведениях раздаются телефонные звонки и неизвестный сообщает, что здание заминировано.

Так случилось в школе №2, строительном техникуме. Переполох при этом поднялся невообразимый.

Однако каждый раз прибывающая по сигналу тревоги группа поиска выясняет, что злополучной мины, к счастью, нет.

А вот заботливых «доброжелателей» обнаружить удается. Это, как правило, несовершеннолетние бездельники.

POSTFACTUM для «Кузбасса»

К событиям в Чечне

хроника • мнения • комментарии

ПЕРЕГОВОРЫ ВО ВЛАДИКАВКАЗЕ СО СТОРОННИКАМИ ДЖОХАРА ДУДАЕВА ПРЕРВАНЫ

МОСКВА, 14 декабря. Российско-чеченские переговоры во Владикавказе по урегулированию чеченского кризиса прерваны, сообщил по телефону из Грозного генеральный прокурор Чечни Усман Имаев.

По словам Имаева, чеченская делегация прервала переговоры после того, как стороны не смогли договориться по вопросу включения в соглашение упоминания Конституции РФ.

Кроме того, считает Имаев, причиной прекращения переговоров послужили и атаки окружившихся Грозный российских войск на чеченские населенные пункты, которые не прекращались даже во время переговоров.

Российская же делегация, по словам Имаева, четко дала понять, что не в состоянии остановить военные акции российских войск.

«Чеченская республика приняла все меры к достижению компромисса,.. и развитие событий в дальнейшем будет зависеть от желания России добиться мирного урегулирования», — сказал Усман Имаев.

Между тем руководитель правительственной рабочей комиссии Чечни Таймаз Абубакаров заявил корреспонденту «PostFactum», что во время переговоров с российской делегацией «ситуация в Чечне изменилась и требует анализа обстановки на месте, в связи с чем возникла необходимость рабочего перерыва, согласованного с рабочей комиссией РФ».

Он заявил, что два дня переговоров заметно сблизили позиции сторон, вместе с тем основной вопрос — прекращение кровопролития на чеченской земле, происходящего «в результате открытого военного вторжения России в Чечню», — остается нерешенным.

ГОСДУМА БУДЕТ ПРОСИТЬ ПРЕЗИДЕНТА РАССМОТРЕТЬ ВОПРОС ОБ ОТВЕТСТВЕННОСТИ МИНОБОРОНЫ ЗА ПОТВОРСТВО ВЕРБОВКЕ ВОЕННЫХ

МОСКВА, 14 декабря. Госдума сегодня решила принять обращение к Верховному главнокомандующему Вооруженными Силами РФ Борису Ельцину с просьбой поручить Генпрокуратуре рассмотреть вопрос об ответственности руководителей Минобороны за потворство вербовке военнослужащих для выполнения ими операций вне армии.

Обосновывая эту инициативу, член депутатской группы «Новая региональная политика» Надежда Пикалова назвала позицию руководителей МО «позорной».

По ее словам, Минобороны сначала потворствует вербовке, а затем «умывает руки и прячется в кусты, когда из Чечни начинают приходить гробы и надо оказать помощь родственникам погибших».

Данное предложение было принято без голосования.

ВОЗОБНОВИЛСЯ БОЙ У СЕЛА ПЕРВОМАЙСКОЕ, В 30 КМ ОТ ГРОЗНОГО

МОСКВА, 14 декабря. После краткого дневного перерыва около 19 час. возобновился бой у села Первомайское, в 30 км от Грозного, сообщил по телефону «PostFactum» министр информации и печати Чечни Мовлади Удугов.

Он сослался на данные штаба вооруженных сил Чечни, согласно которым с российской стороны в бою принимают участие до 100 единиц боевой техники и пехота.

По словам Мовлади Удугова, в результате сегодняшнего налета авиации на различные районы Чечни погибло как минимум 20 мирных жителей.

Налет был произведен в середине дня на Грозный, села Первомайское и Брагуны, в 40 км от Грозного, а также пригороды Гудермеса.

Министр информации и печати Чечни сообщил, что в ходе авианалета чеченской стороной был сбит вертолет Российской армии, а его летчик, старший лейтенант Сергей Девятов, захвачен в плен.

Тяжело раненному летчику была сделана операция по ампутации ноги.

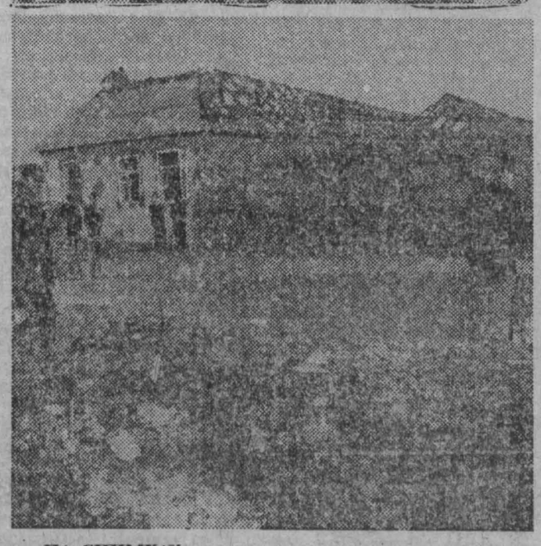

НА СНИМКАХ: митинг сторонников президента Чечни в центре Грозного; разрушения в результате авианалета в Аргуне.

Фото ИТАР-ТАСС.

На территории России в полном объеме должны действовать Конституция и законы РФ

14 декабря состоялась внеочередная, седьмая сессия Законодательного собрания. В ее работе приняли участие работники обладминистрации, представитель Президента РФ в области А.В.Малыхин.

Депутаты рассмотрели вопрос «О положении в Чеченской республике». После острого длительного обсуждения ситуации на Северном Кавказе, работы согласительной комиссии по подготовке проекта решения было принято постановление Собрания. В нем отмечено, что территория Чеченской республики является неотъемлемой частью Российской Федерации, где в полном объеме должны действовать Конституция и законы РФ.

Решено обратиться к президенту, правительству, к Федеральному собранию Российской Федерации предпринять дополнительные меры по урегулированию ситуации в Чечне мирным путем, путем переговоров. Законодательное собрание Кемеровской области готово принять участие в миротворческих инициативах и посреднических миссиях, направленных на мирное урегулирование конфликта. Необходимо прекратить использование Вооруженных Сил России для решения конфликтной ситуации в Чечне, поскольку это чревато развитием событий по афганскому сценарию, но с еще более трагичными последствиями.

На сессии приняты и другие решения. Так, на протест прокурора Кемеровской области на закон «Об областном бюджете на II полугодие 1994 года» Собрание приняло закон о внесении изменений в областной бюджет на вторую половину текущего года. В частности, из него исключен п.10, касающийся бюджета города Междуреченска.

Одним абзацем

Вчера вице-президент Чечни заявил радио Би-би-си: «Чечня не будет в составе России, даже если нас триста раз перепашут танками».

☆ ☆ ☆

Безрезультатно завершился в загородной резиденции под Киевом очередной раунд российско-украинских переговоров по поводу раздела Черноморского флота. В ходе двухдневного диалога правительственные делегации двух стран не смогли достигнуть взаимоприемлемого решения ни по одному вопросу.

☆ ☆ ☆

Процесс экономического становления государств Центральной и Восточной Европы продолжается дольше, чем предполагалось. К такому выводу пришли специалисты Венского института сравнительного анализа мировой экономики. В России, по их заключению, в 1994 году объем ВВП сократится в сравнении с предыдущим годом на 15 проц., а в 1995-м — на 7 проц. Инфляция составит соответственно 300 и 100 процентов. Украина, согласно прогнозу, в 1995 году достигнет лишь 44 проц. от уровня ВВП 1989 года.

☆ ☆ ☆

Завтра в Театре оперетты Кузбасса состоится областной праздник семейных коллективов «Музыка в нашем доме». В конкурсе примут участие лучшие музыкальные семьи области, вышедшие в финал по итогам зональных смотров. В их исполнении прозвучат русские народные песни, частушки, авторские произведения. На празднике будет представлена также выставка произведений декоративно-прикладного искусства, экспонаты которой сделаны самими участниками.

☆ ☆ ☆

Генеральный директор французской фирмы «Либер» Марк Тернье принимает участие в открывшемся вчера в Кемерове семинаре библиотечных работников области и соседних регионов по использованию компьютеров. «Либер» является лидером по производству пакетов прикладных компьютерных программ для библиотек Франции. Эти программы уже успешно применяются в областной научной библиотеке.

☆ ☆ ☆

В Москве усилена охрана метрополитена военнослужащими внутренних войск, передал «PostFactum». В городе в день регистрируется от 10 до 18 анонимных звонков об установленных взрывных устройствах, в основном в школах. Однако ни один из них пока не подтвердился.

☆ ☆ ☆

После операции на носовой перегородке к работе приступил президент Б.Ельцин. Операция была сделана в конце минувшей недели.

☆ ☆ ☆

Вся территория Грузии обесточена в связи с аварией на Тбилисской ГРЭС.

к сессии Законодательного собрания

Региональные программы: от количества к качеству

Метод регионального программирования был разработан в администрации Кузбасса два года назад и впервые в России апробирован в 1993 году, когда были реализованы 11 региональных программ. Результаты получились впечатляющими — за год было построено почти в три раза больше дорог, чем в лучшие из прежних лет, началась активная реанимация кузбасского села, конкретную и ощутимую поддержку получили социально незащищенные. В этом году работа шла над реализацией уже 20 программ. В повестку дня ближайшей сессии ЗС администрация предлагает включить обсуждение проектов программ на будущий год. Отличаются ли они от ставших традиционными приоритетных программ? Претерпела ли изменения идеология регионального программирования ввиду обещанного правительством жесткого бюджета? Слово — заместителю главы администрации области Сергею Викторовичу ЛОПАРЕВУ.

Программы родились не на пустом месте и, если быть откровенным, не от хорошей жизни. В условиях хронической нехватки денег был и остается единственный путь оперативного решения насущнейших социальных проблем: определиться с приоритетами и сосредоточить финансовые силы на главном. Вот что лежит в основе метода регионального программирования.

Опыт двухлетней работы показал, что, во-первых, программы наши выполняются, но с разным успехом на разных территориях. Это естественно. Ведь у каждой из них есть особенности. Нельзя, к примеру, сравнивать экономически мощный Новокузнецк с сугубо сельскохозяйственными районами северо-востока области. Во-вторых, поставленные еще в 1992 году задачи окончательно не решены и требуют новых усилий даже применительно к более-менее благополучным территориям.

Исходя из этого, мы намерены сконцентрировать свои усилия в будущем году на решении тех же, в основном приоритетных задач. Это дорожное строительство, сельское хозяйство, социальная защита населения. При этом «бедным» территориям будет уделяться больше внимания.

И еще один момент. В качестве концептуальной идеи мы хотим предложить сократить количество приоритетных направлений. Вызвано это тем, что, на наш взгляд, увеличение числа региональных программ приведет к постепенной потере главного преимущества программно-целевого подхода, заключающегося в концентрации ограниченных ресурсов. В результате снизится эффективность программ.

В предшествующие два года формирование и реализация региональных программ основывались на узко отраслевом подходе. Это объяснялось тем, что именно отраслевая ориентация позволяет сделать быстрый и эффективный прорыв в наиболее важном направлении. Достигнув внушительных количественных показателей, мы создали основу для начала качественных преобразований. Однако для этого необходимо перейти от узкой отраслевой специализации к межведомственной разработке и реализации программ. В противном случае нам не избежать усиленного пресса со стороны отраслевых лобби, что в конечном счете приведет к распылению ограниченных средств. Здесь главное — вовремя осуществить межотраслевую увязку по срокам финансирования и осуществления работ как в принципе, так и на конкретных объектах. На наш взгляд, уместно в связи с этим несколько изменить терминологию. В частности, необходимо ввести понятие «программный комплекс» для обозначения каждой группы программ, сформированной вокруг приоритетной.

Разумеется, в этом случае должна измениться и процедура разработки и принятия программ. На первой стадии необходимо рассмотреть и принять только базовые 3-4 программы с определением основных объемных или пообъектных вводов на предстоящий год. И только потом можно приступать к формированию программного комплекса с привлечением смежных отраслей. Завершающий этап — утверждение программ и соответствующего финансирования.

Примером такого подхода может служить разработанный в блоке заместителя главы администрации области по социальным проблемам программный комплекс «Качество жизни», куда вошли отраслевые, по сути, программы, ранее называющиеся «Милосердие», «Мать и дитя», «Кузбасс — детям» и др.

Как показывает опыт, основной трудностью при реализации региональных программ являются перебои с их финансированием, которое в течение двух лет осуществлялось в соответствии с остаточным принципом. То есть в первую очередь финансировались защищенные статьи расходной части бюджета, и только затем оставшиеся средства распределялись между программами. В результате то и дело приходилось приостанавливать выполнение той или иной программы. Наиболее яркий пример — программа «Аэропорт», которую мы никак не можем реализовать до конца, хотя намечали выполнить полностью еще в прошлом году.

Такой «остаточный» подход не только дестимулирует участников реализации программ, но и абсолютно не совместим с новой идеологией комплексного межотраслевого программирования. Поэтому необходимо в первоочередном порядке придать программам статус защищенных статей бюджета — наравне с финансированием бюджетной сферы или коммунального хозяйства области. Таким образом, будет узаконена приоритетность программ с позиций расходования бюджета. Кроме того, учитывая дотационный характер областной казны и постоянные задержки платежей в бюджет со стороны предприятий-налогоплательщиков, необходимо изыскать и привлечь дополнительные источники финансирования региональных программ. Для решения этой задачи целесообразно разработать и принять систему налоговых льгот для инвесторов, принимающих участие в реализации программ.

К сведению депутатов и избирателей!

20 декабря 1994 года в 10.00 в здании №1 обладминистрации открывается седьмая сессия Законодательного собрания Кемеровской области.

погода

ДЕКАБРЬ 16

☉	○
Восход 9.42	Полнолуние
Заход 16.41	18 декабря
Долгота	Заход 7.00
дня 6.59	Восход 15.06

Центр по гидрометеорологии сообщает:

16 декабря днем по области ожидается переменная облачность, местами небольшой снег. Ветер юго-восточный. Температура 13-18, по северу до 24 градусов мороза. Давление будет падать, влажность не изменится.

МАГАЗИН «ELECTRONICLEND» УЛ.ДЗЕРЖИНСКОГО,16. ТЕЛ. 25-64-41

Высшее здравомыслие наименее здравомыслящих людей состоит в умении покорно следовать разумной указке других.
ФРАНСУА ДЕ ЛАРОШФУКО.

реформа и мы

Хождение по мукам, или Как выжить селу

Жалко крестьян. Каких только экспериментов не выпадает на их долю! Но таких, которые проводятся сейчас, пожалуй, и не припомню. Дай Бог, чтобы все закончилось благополучно. А пока же село летит в пропасть. Непомерные цены на сельскохозяйственное оборудование, технику, инвентарь, запасные части и горюче-смазочные материалы, страшные налоги при мизерной реализационной цене на сельскохозяйственную продукцию приведут не только совхозы и колхозы, но и фермерские и крестьянские хозяйства к краху. Это точно.

Чтобы не быть голословным, приведу пример. Так, зерноуборочный комбайн «Дон-1500» стоит 150 миллионов рублей. Чтобы приобрести этот «степной корабль», хозяйству нужно продать 1000 тонн молока при сложившейся в 1994 году средней цене 150 рублей за литр. В нашем совхозе валовой надой молока за год составляет 2500 тонн.

Цена одного такого комбайна эквивалентна выплате заработной платы за три месяца всем рабочим совхоза «Елыкаевский». Вот такой сложился у нас паритет цен. С этим еще можно было бы как-то мириться, если бы потребители вовремя рассчитывались за продукцию. Но на первое декабря текущего года переработчики должны совхозу «Елыкаевский» за полученную продукцию более 700 миллионов рублей. К примеру, Кемеровская плодоовощная база №2 (директор Арефьев) лишь только за ранние овощи должна совхозу 23 миллиона рублей. Магазины уже давно реализовали нашу продукцию, а деньги возвращать не хотят. Поэтому нам приходится брать кредиты на заработную плату под 170% годовых. Заканчивается декабрь. А мы до сих пор не можем выдать рабочим заработную плату за сентябрь. Причина тому — неплатежи переработчиков и торгующих городских организаций.

Порой охватывает отчаяние: когда закончится этот кавардак? Вот и люди уже побежали из совхоза. Благо, на территории Елыкаевского сельсовета расположены десятки санаториев-профилакториев, ведомственных дач, дорожно-строительный участок и т.д., где трудящиеся имеют регламентированный рабочий день, приличную заработную плату и пользуются другими социальными гарантиями. Да и до Кемерова полчаса езды на автобусе, куда и подались жители окрестных сел и деревень. Непрестижно стало работать на селе. Трудится селянин, как проклятый, а получает за это гроши. Это касается не только совхоза «Елыкаевский». Официальная статистика России показывает, что самая низкооплачиваемая профессия — профессия сельскохозяйственных производителей.

На страницах районных и областных газет Кузбасса можно заметить «беспокойство» наших руководителей сельского хозяйства о сокращении производства сельскохозяйственной продукции за счет уменьшения поголовья животноводства и посевных площадей. А почему бы и не сокращать? Ведь продукция овощеводства, к примеру, сейчас не «в моде», а возделывать ее ой как хлопотно. Чтобы получать экологически чистые овощи, без применения ядохимикатов, нужна механическая обработка почвы. Но никакие культиваторы, включая и поставки фирмы «Фата», не способны полностью уничтожить сорняки. Требуется ручная прополка плантаций, а город людей не дает, хотя некоторые предприятия работают по три дня в неделю. Хорошо, что еще нас выручают учащиеся средних школ Ленинского района областного центра и студенты Кемеровского технологического института пищевой промышленности, которые приезжают на лето в наш лагерь труда и отдыха (кстати, он один остался в районе).

Зато осенью, когда начинается массовая уборка овощей, сотни бомжей с синющими носами, как алчная саранча, налетают на совхозные поля. Под видом того, что они якобы собирают послеуборочные остатки, на самом деле идет повальное воровство вытащенной продукции. Мы пытались собственными силами бороться с расхитителями, задерживали их на час-другой на специально огороженной площадке, где можно было конфисковать украденную продукцию. Но однажды приехали работники милиции и предупредили нас: если вы, мол, будете заниматься самоуправством, не ликвидируете эту «порьму», то будет возбуждено уголовное дело. Спрашивается, чьи интересы защищают правоохранительные органы — сельских тружеников или городских тунеядцев?

Зачастую весьма интересную картину можно наблюдать осенью на городском рынке. Тот самый бомж придает наворованной капусте мало-мальский товарный вид и предлагает ее покупателю. А тот, не ведая о том, что капусту нужно выдержать определенный срок для распада примененных при возделывании ядохимикатов, покупает бомжевскую «добычу» и травит ею себя и свою семью, да еще приговаривает: «Ай да частник, ай да молодец! Не то что совхозная белокачанная!»

Прошу читателя извинить меня. Я несколько уклонился от главной темы. Да, действительно, колхозы и совхозы вынуждены сокращать объемы производства сельскохозяйственной продукции, потому что она зачастую не находит своего потребителя. У нас, например, лежит в хранилищах две тысячи тонн невостребованного картофеля. Боюсь, как бы не пришлось пускать его на корм скоту. Разве можно так обращаться со «вторым хлебом»? Конечно, нет.

Мне кажется, что при районных управлениях сельского хозяйства нужно образовать отделы, которые бы помогали крестьянам реализовывать свой товар, и отделы по борьбе с неплательщиками за полученную продукцию. Мне самому приходилось ездить по магазинам и предприятиям за деньгами, чтобы затем рассчитаться за горюче-смазочные материалы. Но разве это нормально?

Если властные структуры не примут меры к потребителям-неплательщикам или не издадут какой-либо законодательный документ в областном масштабе о своевременной оплате за сельскохозяйственную продукцию, селу не выжить.

Е.ПАСЕЧНИКОВ,
директор
совхоза «Елыкаевский».

Кемеровский район.

взгляд художника

Рис. В.Милейко.

банкротство

УМЫШЛЕННОЕ БАНКРОТСТВО СТАНЕТ НАКАЗУЕМЫМ

Правительство России разрабатывает изменения в Уголовный кодекс, предусматривающие ответственность за доведение предприятия до умышленного банкротства. Согласно проекту, должна быть введена уголовная и имущественная ответственность руководителя предприятия «за развал производства и умышленное банкротство».

Конкретные критерии, выявляющие умышленное банкротство, а также мера наказания по этой статье еще окончательно не определены. Согласно действующему законодательству, руководитель неплатежеспособного предприятия может быть уволен с занимаемой должности по решению Федерального управления по делам о несостоятельности (банкротстве). В настоящее время никакая другая ответственность за доведение предприятия до состояния финансового кризиса российским законодательством не предусмотрена.

ДОЛГИ САМАРСКОГО АО «АВИ.С» ВЫКУПИЛ АВТОВАЗБАНК

АвтоВАЗбанк купил долги Самарского АО «АВИ.С» у его самого крупного кредитора — Средневолжского коммерческого банка. Размер выкупленного долга — 42 миллиарда рублей.

Решение о покупке долга «АВИ.С» специалисты АвтоВАЗбанка приняли, предварительно изучив антикризисную программу, предложенную арбитражным управляющим АО Львом Хасисом. Они пришли к выводу, что у АО «АВИ.С» есть перспектива, связанная как с дальнейшим производством лайнера Ту-154М, так и с другими программами.

Самарский авиазавод был кандидатом в банкроты. Однако, учитывая значение предприятия (оно входит в тройку крупнейших авиастроительных предприятий России), Самарский арбитражный суд приостановил производство дела о банкротстве и назначил на АО внешнее управление сроком на 12 месяцев с целью вывода его из финансового кризиса.

фондовый рынок

МАГНИТОГОРСКИЙ КОМБИНАТ НАМЕРЕН ИСКАТЬ АКЦИОНЕРОВ НА ЗАПАДЕ

Акционерное общество «Магнитогорский металлургический комбинат» (Челябинская область), один из крупнейших производителей стали и проката в России, намерен изыскать средства для завершения реконструкции производства за счет дополнительной эмиссии акций АО и продажи части акций на мировых фондовых биржах.

Необходимый объем инвестиций на реконструкцию, прежде всего строительство «стана-2000» холодной прокатки, должен составить в 1995-1996 гг. более 1 трлн. руб.

Вопросы о проведении дополнительной эмиссии и о реализации акций АО на фондовых биржах мира предполагается вынести на общее собрание акционеров, которое состоится в январе будущего года.

Подготовка к строительству «стана-2000» по выпуску холоднопрокатного листа шириной 2 тыс. мм с проектной мощностью 2,5 млн. т проката ежегодно началась осенью минувшего года, а пуск намечен через 40 месяцев — в начале 1997-го. Общая стоимость контракта на сооружение стана составляет 600 млн. дол. В реализации проекта с российской стороны участвуют концерн «Газпром» и АвтоВАЗбанк. Подряд на поставку части необходимого оборудования для стана получили германские фирмы Schloemann Siemag AG, Mannesman и Siemens.

Акции АО, уставный капитал которого составляет 8,9 млрд. руб. при стоимости основных фондов комбината 5,3 млрд. руб. и балансовой прибыли 13,3 млрд. руб., в настоящее время, как отмечают эксперты, пользуются спросом при первичном размещении внутри страны.

Пресс-служба
Госкомимущества.

топливо

Лицензия для автозаправочной станции (АЗС)

Общая проблема владельцев автомобилей — периодическое отсутствие на автозаправочных станциях бензина нужных марок — заставляет многих из них использовать неподходящее топливо, что грозит ускоренным изнашиванием автодвигателей.

Чтобы ликвидировать негативное положение с поставками в область нефтепродуктов, предпринимаются конструктивные меры.

В принятом недавно распоряжении обладминистрации «Об улучшении обеспечения потребителей области нефтепродуктами» предусмотрено повышение снабженческо-сбытовых надбавок от 60 до 115 процентов, что делает этот вид бизнеса привлекательным, способствует позитивному развитию конкуренции в этой сфере.

Это должно отразиться на увеличении объема поставок горюче-смазочных материалов. Но рост объема не всегда сопровождается улучшением качества продукции.

Для усиления контроля за качеством в этом году на территории области введено обязательное лицензирование деятельности по реализации нефтепродуктов.

Выполнением этой работы занимается специально созданная для этой цели служба областного отделения Российской транспортной инспекции (РТИ).

Есть уже первые положительные результаты: к началу декабря лицензию получили все нефтебазы и автозаправочные станции (АЗС) АО «Кемеровонефтепродукт», 12 предпринимателей и каждый четвертый владелец ведомственных АЗС. В то же время отдельным станциям автозаправки из-за несоответствия необходимым условиям в выдаче лицензий было отказано до принятия соответствующих мер по устранению недостатков.

Для получения лицензии предпринимателям, владельцам АЗС нужно оформить отвод земельного участка, провести согласование с пожарниками, экологами, подготовить ряд документов. На этом пути они нередко встречаются с непредвиденными препятствиями, когда, например, противопожарные службы принуждают их к предварительному заключению договоров на обслуживание, выставляют надуманные условия, берут высокие поборы за выдачу согласований.

Так, в ноябре колхозам «Сандайский», «Итатский», «Новомариинский» Тяжинского района для получения лицензии пришлось заплатить пожарной инспекции района за согласование более чем по миллиону рублей.

Но и сами владельцы автозаправочных станций не всегда считаются с установленными правилами. Сотрудниками инспекции составлены десятки актов, вынесены постановления о привлечении владельцев АЗС к ответственности за работу без лицензии, что в соответствии со статьей 162-4 УК после наложения административного взыскания карается лишением свободы на срок до одного года либо штрафом от ста до пятисот минимальных размеров оплаты труда с возможной конфискацией имущества.

П. ПОБЕРЕЗНИКОВ,
замначальника
областного отделения
Российской
транспортной инспекции.

уголь

... И крепкой кровли над головой

На шахте им.Волкова событие: принят в эксплуатацию новый технологический комплекс. История его строительства долгая и совсем не простая. Начато оно было в 1983 году, через три года работы остановили, и оказалось — до нынешнего года. С приходом на шахту директора Г.М.Филатьева недостроенным комплексом занялись вплотную: в июне начали, считай, сначала, а в ноябре закончили.

Корреспондент пресс-центра Федерации профсоюзов Валентина Лещенко встретилась с директором шахты Геннадием Михайловичем Филатьевым и главным инженером Геннадием Ивановичем Якимовым.

— Геннадий Михайлович, вас можно поздравить?

— Для нашей шахты это большое событие. При том безденежье, отсутствии средств и финансирования мы все-таки преодолели все трудности; и нам удалось закончить строительство нового технологического комплекса для шахты.

В разговор включился главный инженер Г.И.Якимов:

— На шахте был ветхий техкомплекс, на ладан дышал. Решили мы строить новый. Денег не давали. Потом пообещали. Все-таки выделили под нашим напором 500 млн. рублей. И начали мы потихоньку-помаленьку. Потом Геннадий Михайлович слетал в Москву и смог выпросить еще 500 млн. Итого в миллиард рублей уложили все строительство, хотя в общем вбухали туда миллиарда два с половиной.

— Геннадий Иванович, что даст шахте, коллективу этот техкомплекс?

— Думаю, что его строительство окупится сторицей. Во-первых, качество новых механизмов и сооружений позволит меньше тратить средств на ремонт. Во-вторых, это дает сокращение конвейерных линий практически на километр. Высвобождается три конвейера. Только старожилы, которые отработали по 20-30 лет в угольной промышленности, еще помнят эти марки конвейеров — КРУ-260. Но самое главное — мы ликвидируем такой парадокс: в шахте проектировался только штольневой горизонт, после реконструкции про техкомплекс не подумали. И получилось: уголь добываем, выдаем на-гора, потом ссыпаем в бункер. Через него — на старый, конвейер, на старый склад, и снова топливо поднималось на-гора, лишь потом — в железнодорожные вагоны. Получалось, что наш уголек дважды видел свежий воздух и снова опускался в шахту. Новый техкомплекс поможет ликвидировать лишнюю производственную цепочку, сократить численность рабочих мест. Это позволит увеличить производительность труда. В январе она была около 20 тонн на человека, после строительства техкомплекса должна подняться за 40.

— Геннадий Михайлович, раз сокращаются рабочие места, что вы можете предложить высвобождаемым людям, где трудоустроить?

— Мы найдем, где использовать людей. У нас есть маленький задел в производстве кирпича для строительства индивидуальных коттеджей. На будущий год мы развернемся в этом плане.

— А как новый технологический комплекс впишется в окружающую среду?

Г.И.Якимов:

— Строительством техкомплекса мы как раз решили и экологические проблемы. Провели двойной ряд канав: нагорную канаву и канаву вокруг склада для сбора и отвода воды. Вдоль речки забетонировали канаву. Купили лотки и проложили их по струночке до самого водосборника. Я уже не говорю, каких это денег стоило сегодня. Теперь паводковая и дождевая вода вокруг склада собирается по лоткам в водосборник. Построили насосную станцию и проложили трубопровод для откачки воды на очистные сооружения. То есть мы выполнили все природоохранительные мероприятия. Когда подписывали акт приемки, были представители всех организаций. Нет, они не хлопали в ладоши, но сказали, что достаточно хорошо мы подошли к решению экологических вопросов и в решении их не халтурили. Практически никаких стоков со складов в речку не попадает. Вреда природе мы не сделаем.

— Геннадий Михайлович, вы на шахте директором...

— Еще года нет.

— Когда вы согласились возглавить шахту, знали, что положение там не ахти?

— Естественно.

— Вы строили планы, делали прикидки, как изменить дела на шахте к лучшему? Они выполняются?

— Обещаний я никому не давал, а планы были. В частности, закончить строительство нового технологического комплекса. Он стоял замороженным несколько лет. Выполнили мы эту работу за 5 месяцев. И, честно говоря, поражаюсь, как мы одолели эту стройку.

— В нынешней экономической ситуации приятно встретить руководителей, которые, как вы, с оптимизмом смотрят в будущее. Не за горами Новый год.

— Хочу поздравить всех с наступающим Новым годом. Пожелать здоровья и благополучия. А шахтерам я бы пожелал, чтобы им чуть-чуть не хватало порожняка. А это значит, что шахта будет работать стабильно, уголь есть, добыча идет. И, конечно, крепкой кровли над головой!

будни милиции

Пообщайтесь по-соседски с чебулинцами

С начальником Верх-Чебулинского РОВД капитаном милиции Т.Э.Цинком мы встретились после очередной утренней планерки. За прошедшие сутки серьезных сигналов от сельчан не было. По линии ГАИ, правда, произошли две аварии.

По числу жителей (более 20 тысяч) Чебулинский район считается средним в области. Однако осложняет работу милиции «размах территории». Один только пример. Чтобы добраться до п. Мурюк, в случае бездорожья приходится ехать аж через Кемерово, а это еще плюс 100 км(!). К тому же на правоохранительные органы района нагрузка особая, ведь на его территории расположены сразу три колонии-поселения: в Орлово-Розове, Новоиванове и Мурюке, где отбывают наказание осужденные.

По статистике, около 30 процентов от общего числа совершенных преступлений дают именно поселенцы. И здесь дело даже не в осложнении криминогенной обстановки, а в растлении, особенно молодежи, которое, увы, подчас несут «колонисты», приучая окружающих к спиртному, наркотикам, к умению изворачиваться, воровать... Многие колонисты, отбыв срок наказания, оседают здесь же и продолжают, мягко говоря, не дружить с законом. К тому же в районе более 200 только официально зарегистрированных безработных.

А в остальном проблемы здесь те же, что и у всех коллективов райотделов Кузбасса. Скажем, текучесть кадров и нехватка средств и т.д. Однако при всех трудностях службы верхчебулинцев выгодно отличает постоянное (лет 10) лидерство по раскрываемости преступлений. Сегодня один из основных показателей работы довольно высок и составляет 80,8 процента.

Каким образом удается этого достичь?

— Думаю, как и всех коллег, выручает нас особое внимание к профилактической работе, — сказал Теодор Эрихович. — Тесный контакт с людьми через опытных участковых инспекторов дает свои плоды. Особо отмечу добросовестный труд капитана милиции кавалера знака «Заслуженный участковый инспектор СССР» В.А. Третьякова, а также капитана милиции П.В.Шидловского. Без хорошего знания людей на местах, их жизни, стремлений нет милиции. Помогает хорошая традиция в коллективе: если случилось ЧП в районе или дерзкое преступление против личности, «наваливаемся всей семьей». И здесь нет ни «мое», ни «твое» — все работаем «до упора»...

О том, что это не высокие слова, как часто бывает у «защитников мундира», видно хотя бы по оперативности, с какой было раскрыто недавно разбойное нападение (угон автомобиля) и ранение пенсионера, происшедшее около п. Орлово-Розово. В газете «Кузбасс» в рубрике «Криминал» информативно об этом нападении рассказывалось. Сообщаем подробности. Весь райотдел отрабатывал сразу два спецплана, одновременно взаимодействуя с УВД трех областей и Красноярского края. Сегодня известны уже фамилии грабителей. Это некие ранее судимые К. и Р. Кстати, в ходе следствия за ними «вскрылись» еще два убийства.

По всем правилам милицейской выучки была проведена операция по захвату отстреливавшегося преступника, который убил главу администрации п. Усть-Чебула. Нашумевшее дело.

Во время нашего разговора с начальником райотдела ему доложили о раскрытии еще двух преступлений двухнедельной давности: кражи из детсада в В.-Чебуле и одной — квартирной...

— Преступления, которые «висели», раскрыты оперативным путем, — уточнил Теодор Эрихович.

Что стоит за этим «оперпутем»? Как минимум две недели постоянного напряжения, бессонных ночей и кропотливой работы, связанной с постоянным риском.

Начальник райотдела мало распространялся о секретах (а они есть) успешной работы. Однако один, как говорится, обнародуем. Может, его применят и другие коллективы милиции. Всем известно, что большой процент преступлений в области дают пьяницы. С начала года их подобрано только в Чебулинском районе 530 человек. Бороться с этим злом стало сложнее после ликвидации учреждений для принудительного лечения. После того как «алкаши» в районе всех «достали», их просто собрали, организовав транспорт, подняв на ноги всех участковых. Буквально под конвоем свозили однажды в Кемерово (к-р «Прогресс») и закодировали. Опыт потом повторили. Опустившиеся стали потом сами проситься на закодирование, причем некоторые — «всей семьей». А самое главное, что положительный эффект от этой работы есть. Пообщайтесь с Верх-Чебулинским ГОВД...

Не последней спицей в этом «колесе районной машины борьбы с преступностью» является общественность. По словам майора милиции Г.Г.Феоктистова, курирующего связь с общественностью, в районе постоянно, по графику на охрану правопорядка выходят 216 человек. Организованно и эффективно работают дружинники в Усть-Чебуле (глава администрации Т.Г.Чернышова), в Усть-Серте (глава адм. О.В.Гончарова). По району только 43 нештатных участковых инспектора. Среди активных помощников стражей правопорядка названы были фамилии В.Новикова, Г.Фролкина, В.Владимирова, других. Ощутимую помощь милиции оказывает глава администрации района. Во многом благодаря ему удалось выделить три новых «уазика» для участковых и в качестве поощрения нештатникам и дружинникам добавить пять дней к отпуску. Всем общественникам на 50 процентов снижена плата за комуслуги. И люди включились в борьбу за правопорядок. Уже само появление дружин дисциплинирует окружающих. Думаю, в том, что на 12 процентов в районе снизилась преступность, есть немалая заслуга и общественников.

Однако нельзя пока что говорить о том, что все проблемы сегодня решены. Участковые инспектора, руководители РОВД, рядовые милиционеры открыто говорили о том, что их тревожит. Строится для милиционеров жилье, но мало. Захлестнула возрастающая детская преступность, где пока что милиция, по крайней мере, одна, бессильна (есть идея создания приюта). Тревожит тенденция роста наркомании...

Что-то сделано, но впереди еще много работы, для того чтобы в районе было спокойно.

С. КАСИЦКИЙ.

В.-Чебула.

зима — 94

Мерзнем, братцы, мерзнем

В декабрьскую морозную полночь звоню на ТЭЦ — источник тепла для всего города. Вопрос в столь поздний час не праздный задаю дежурным пульта: потеплеет или нет в квартирах? Температура все ниже на улице, а за ней медленно снижается температура в жилых домах.

Как оказалось, все выходные дни, да и в тот час, когда шел разговор, ремонтники на ТЭЦ работали, как в войну, не уходя домой. Все дни и даже ночи отлаживали какой-то очень важный для обогрева города котел. И в это же время администрация города обратилась к горожанам с просьбой — не расходовать много горячей воды, не пытаться ничего и нигде откручивать, чтобы не усугубить и без того неблагополучное положение с отоплением. Так что мерзнем, братцы, мерзнем. Ничего подобного никогда в истории Юрги не было!

Р. ДАНИЛОВА,
корр. «Кузбасса».

г.Юрга.

ЦИРК. Впервые в России БЕЛЫЕ ТИГРЫ Орландо, штат Флорида, США. Дрессировщик господин Сарват Бегбуди. Начало в 18 час.

Дом кино «МОСКВА». Большой зал. Американская мелодрама ЦЫГАНСКИЕ ГЛАЗА (12, 14, 16, 18, 20). **Малый зал.** Эротический детектив СПАСЕНИЕ (США) (14, 16, 18, 20). Возрастное ограничение 18 лет. Благотворительный сеанс, посвященный 50-летию Победы в Великой Отечественной войне. Художественный фильм БАЛЛАДА О СОЛДАТЕ (12).

«АВРОРА». Большой зал. Мелодрама с элементами боевика ЦЫГАНСКИЕ ГЛАЗА (14, 15-40, 19, 20). Музыкальный фильм с участием Виллли Токарева. ВОТ Я ТЕПЕРЬ БОГАТЫЙ СЭР И ПРИЕХАЛ В СССР (18). **Малый зал.** Кинокомедия КАК СПРАВИТЬСЯ С ОТЦОМ (ОДИН ДОМА-3) (14-30, 16-30, 18-30). Детектив-эротика СПАСЕНИЕ (20-30). Возрастное ограничение 16 лет.

«ЮБИЛЕЙНЫЙ». Сильвестр Сталлоне в фильме ТЮРЯГА (ВЗАПЕРТИ) (12, 14, 18, 20). Ирина Муравьева в лирической комедии ЖЕНЩИНА В ОКНЕ (16).

«КОСМОС». Триллер КЛИЕНТ (США) (11-30, 14, 16-30, 19). Фильм о любви НЕ СПРАШИВАЙ МЕНЯ НИ О ЧЕМ (15). НЕРОН И ПОППЕЯ (США, эротика) (13, 17-30, 19-30). Возрастное ограничение 21 год.

«ВРЕМЯ». Сборник мультфильмов ГНОМИКИ ПОДГЛЯДЫВАЮТ (10-30, 11-30, 12-30). Киноклуб «Сапна» представляет: КЛЯНУСЬ ТЕБЕ, ЛЮБОВЬ МОЯ (Индия), 2 серии (13-30, 16, 18-30). Китайский дом терпимости в фильме ПЛОДЫ СТРАСТИ (Франция-Япония) (21). Строгое возрастное ограничение 18 лет.

«ПРОГРЕСС». ОПАСНОЕ ПРИКОСНОВЕНИЕ (только для взрослых). (19-30). ПРИНЦ, 2 серии (12, 14-30, 17).

ДК АО «АЗОТ». ОДИНОЧЕСТВО, 2 серии (19).

«КОМСОМОЛЕЦ». ЖЕНИХ ИЗ МАЙАМИ (16, 18, 20).

ТЕАТР ОПЕРЕТТЫ КУЗБАССА

16, 23 и 24 декабря

Премьера

Музыка М.Лившица Пьеса М.Митровича

ОГРАБЛЕНИЕ В ПОЛНОЧЬ.

Музыкальная комедия в двух действиях.

Режиссер-постановщик Владимир Николаев.

Начало 16 и 23 декабря в 18 час., 24 декабря — в 17 час.

Открыта предварительная продажа билетов.

АЛТАЙСКАЯ ДЕЛОВАЯ КОМПАНИЯ

реализует со склада в г.Барнауле:

чугунные задвижки — Ду 50, 80, 100, 150, 200 мм,

вентили чугунные муфтовые — Ду 15, 20, 25, 32, 40, 50 мм,

вентили чугунные фланцевые — Ду 25, 32, 40, 50 мм,

гидранты пожарные — 2.5 м.

Обращаться: Г.БАРНАУЛ, УЛ.ПУШКИНА, 37, А/Я 3857. ТЕЛ./ФАКС 23-16-48, ТЕЛ. 24-35-80 (3852) в Барнауле.

КЕМЕРОВСКИЙ ОРДЕНА «ЗНАК ПОЧЕТА» ОБЛАСТНОЙ ДРАМАТИЧЕСКИЙ ТЕАТР ИМ.А.В.ЛУНАЧАРСКОГО

С НОВЫМ ГОДОМ! ДЛЯ ВАС, ДЕТИ!

27 декабря, 8 января
Г.Левина, В.Фатеев
ВОЛШЕБНАЯ ТАЙНА.
Сказка в 2 действиях.

28 декабря, 3 января, 7 января
С.Козлов
ПРИКЛЮЧЕНИЯ ПОРОСЕНКА.
Сказка в 2 действиях.

29 декабря, 4 января
П.Бажов
КАМЕННЫЙ ЦВЕТОК.
Сказ из «Малахитовой шкатулки».

30 декабря, 5 января
И.Токмакова
МОРОЗКО,
По мотивам русских народных сказок.

2 января, 6 января
Л.Браусевич, И.Карнаухова
АЛЕНЬКИЙ ЦВЕТОЧЕК.
Сказка в 2 действиях.

Художественный руководитель театра заслуженный деятель искусств России Б.Н.Соловьев.
Касса работает с 13 до 18 часов. Выходной — понедельник.
Начало спектаклей в 10 и 13 часов.
Коллективные заявки принимаются по телефонам: 36-36-66, 36-36-47, 36-53-75.

Реализуем оптом и мелким оптом: мешочки пищевые, канцтовары (тетради, альбомы, обложки, ватман и др.), электромясорубки, кухонные комбайны, шоколад «Чупа-Чупс», туалетную бумагу, пемоксоль и многое другое. Возможна доставка.

Тел. 23-68-58.

АО «КЕМЕРОВОСТРОЙОПТОРГ» осуществляет прямые поставки из Чехии линолеума, плитки облицовочной, продуктов питания.

Тел.: 22-01-65, 22-00-82, 22-10-58.

КОЛГОТЫ

новые модели, содержание лайкры до 26%

На Ваш выбор более **60** видов разных колгот

Высокое качество, красивая упаковка

нормальные цены

Система оптовых скидок

Тел. (095) 144-38-54, 144-68-81, 519-47-37

АКЦИОНЕРНОЕ ОБЩЕСТВО ОТКРЫТОГО ТИПА «КЕМЕРОВСКИЙ ТОРГОВЫЙ ДОМ»

ОФИЦИАЛЬНАЯ ТАБЛИЦА III ТИРАЖА ВЫИГРЫШЕЙ, СОСТОЯВШЕГОСЯ 1 ДЕКАБРЯ 1994 ГОДА В Г.КЕМЕРОВО ВЫИГРЫШИ ВЫПАЛИ НА СЛЕДУЮЩИЕ НОМЕРА СЕРИЙ И ОБЛИГАЦИЙ ВО ВСЕХ ДВУХСТАХ СЕРИЯХ:

Номера облигаций	Номера серий	Размер выигрыша, руб.
0000026	0000001	
	0000044	
	0000066	
	0000067	
	0000095	
	0000115	
	0000159	
	0000170	
	0000179	
	0000193	1000000
0000074	0000122	автомобиль
0000079	0000180	5000000
0000092	0000001-0000200	100000
0000136	0000152	5000000
0000161	0000063	10000000
0000197	0000176	10000000
0000199	0000001	
	0000044	
	0000066	
	0000067	
	0000095	
	0000115	
	0000159	
	0000170	
	0000179	
	0000193	1000000
0000213	0000001-0000200	100000
0000228	0000093	5000000
0000294	0000150	100000000
0000300	0000001	
	0000044	
	0000066	
	0000067	
	0000095	
	0000115	
	0000159	
	0000170	
	0000179	
	0000193	1000000
0000301	0000002	однокомн. квартира
0000327	0000094	5000000
0000332	0000062	10000000
0000337	0000052	автомобиль
0000359	0000001-0000200	100000
0000371	0000001	
	0000044	
	0000066	
	0000067	
	0000095	
	0000115	
	0000159	
	0000170	
	0000179	
	0000193	1000000
0000371	0000002	5000000
0000417	0000001-0000200	100000
0000434	0000001-0000200	100000
0000460	0000001	
	0000044	
	0000066	
	0000067	
	0000095	
	0000115	
	0000159	
	0000170	
	0000179	
	0000193	1000000
0000461	0000154	5000000
0000463	0000129	5000000
0000491	0000008	10000000
0000520	0000068	5000000
0000531	0000001-0000200	100000
0000533	0000001-0000200	100000
0000563	0000001	
	0000044	
	0000066	
	0000067	
	0000095	
	0000115	
	0000159	
	0000170	
	0000179	
	0000193	1000000
0000565	0000034	автомобиль
0000568	0000001-0000200	100000
0000571	0000055	5000000

Номера облигаций	Номера серий	Размер выигрыша, руб.
0000615	0000001-0000200	100000
0000617	0000001-0000200	100000
0000623	0000012	однокомнат. квартира
0000638	0000001-0000200	100000
0000642	0000001-0000200	100000
0000657	0000001	
	0000044	
	0000066	
	0000067	
	0000095	
	0000115	
	0000159	
	0000170	
	0000179	
	0000193	1000000
0000660	0000001	
	0000044	
	0000066	
	0000067	
	0000095	
	0000115	
	0000159	
	0000170	
	0000179	
	0000193	1000000
0000670	0000186	10000000
0000676	0000001-0000200	100000
0000677	0000019	5000000
0000691	0000001	
	0000044	
	0000066	
	0000067	
	0000095	
	0000115	
	0000159	
	0000170	
	0000179	
	0000193	1000000
0000713	0000107	однокомнат. квартира
0000741	0000001-0000200	100000
0000760	0000176	автомобиль
0000766	0000001	
	0000044	
	0000066	
	0000067	
	0000095	
	0000115	
	0000159	
	0000170	
	0000179	
	0000193	1000000
0000789	0000001-0000200	100000
0000793	0000001-0000200	100000
0000796	0000001-0000200	100000
0000811	0000001-0000200	100000
0000845	0000001-0000200	100000
0000877	0000001-0000200	100000
0000933	0000001-0000200	100000
0000934	0000187	автомобиль
0000987	0000001-0000200	100000
0000988	0000001-0000200	100000
0000993	0000001-0000200	100000

Проспект эмиссии «СИБИРСКИХ ТОРГОВЫХ ОБЛИГАЦИЙ» зарегистрирован 20 июня 1994 года финансовым управлением администрации Кемеровской области. Регистрационный номер 2057, серия КЕ 401370. Настоящая таблица является официальным документом, по которому «Кемеровский торговый дом» производит выплату выигрышей в установленном порядке. Выплата выигрышей производится по месту приобретения облигаций в течение месяца с даты обращения за выигрышем.
По вопросам приобретения «СИБИРСКИХ ТОРГОВЫХ ОБЛИГАЦИЙ» обращайтесь по телефонам: 26-58-57, 26-89-14.

ИЗДАТЕЛЬСКО-ПОЛИГРАФИЧЕСКОЕ ПРЕДПРИЯТИЕ «КУЗБАСС»

приглашает на работу

ГЛАВНОГО БУХГАЛТЕРА

Тел.: 52-79-10, 52-75-59.

Обращаться в отдел кадров по адресу: Г.КЕМЕРОВО, ПР.ОКТЯБРЬСКИЙ, 28.

Предлагаем оптом

— продукты питания: масло сливочное, растительное, молоко сухое, сгущенное, колбасную оболочку.
— упаковочные материалы: гофротара, крафт-мешки, полистирольные стаканчики, пленку «полипак», пергамент.
— оборудование: для переработки молока и мяса, для производства макаронных изделий, хлебопекарни.

г.Красноярск, тел.: (391-2) 34-75-08, 29-69-30.

«КУЗБАССФОНД» СООБЩАЕТ

результаты проведенных в ноябре-декабре 1994 г. аукционов по продаже за рубли обыкновенных акций приватизируемых предприятий

№№ пп	Наименование АО	Продано акций	Номинал акции, руб.	Средняя цена 1 ак., руб.	Дата провед. аукц.	Срок подписания покупателем договора купли-продажи
1.	«Кемеровонефтепродукты»	2320	200	10000	30.11.94	29.12.94
2.	«КАТОН» («Сибхимремонт»)	31535	1000	20000	05.12.94	03.01.95
3.	«Электросвязь» («Россвязьинформ»)	351287	100	2070	05.12.94	03.01.95

Аукционы — по продаже акций АО «Мрасслес», объявленный на 23.11.94 г., и АО «Агроснабинформ», объявленный на 05.12.94 г., — не состоялись из-за отсутствия заявок на участие в аукционе.
В случае отказа покупателей от подписания договора купли-продажи акций в указанные сроки эти акции будут выставлены на повторные аукционы.

Телефон для справок 52-84-83 в г.Кемерово.

ИНФОРМАЦИЯ ДЛЯ ВАС

Тел. 52-02-10

МЕНЯЮТ

ВНЕ ОБЛАСТИ

г.Железнодорожный (ближнее Подмосковье, 13 км от Москвы) — на Кемерово. 3-комн. кв. (новая, 4 эт. 14-эт. дома) — на 3-4-комн. кв. в Центр. р-не. Контактный тел. в г.Кемерово 55-24-49, в раб. время, с 15 до 17 час.

В КЕМЕРОВЕ

1-комн. кв. (5 эт., железн. дверь, решетки, тел.) в доме, где маг. «Трикотаж», и 1-комн. кв. (1 эт., железн. дверь, решетки, кухня 9 кв.м) на ФПК — на 2-комн. кв. улучш. планир. с тел. или 3-комн. кв. улучш. планир., с доплатой. Тел. 21-23-72.

Срочно! 4-комн. кв. улучш. планир. (общ. пл. 83 кв.м, кухня 9 кв.м, 4 эт., 2 лоджии, «карман», одна комн. трапецией) на ФПК — на 3- и 1-комн. кв., без доплаты. Кировск. р-н и Южный не предлагать. Тел. 13-93-83.

Две 2-комн. кв. (общ пл. 44,5 кв.м, обе на 3 эт., обе с тел., одна — на Советском пр., другая — в р-не училища связи) — на 4 комн. кв. с тел. в центре или на 3-комн. кв. с тел. в центре + капит. гараж. Тел. 36-64-49.

Две 2-комн. кв. с тел. (одна — в центре, другая — в Кировск. р-не, 5 эт.) + металлич. гараж — на 3-4-комн. кв. в Центр. р-не, желат. с гаражом. Возможны варианты. Тел. 25-22-83, с 8 до 17 час.

1-комн. кв. (10 эт. 10-эт. дома) по Комсомольскому пр. — на 1-2-комн. кв. в р-не от б-ра Строителей до цирка или продам. Тел. 51-86-72, вечером.

2-комн. кв. улучш. планир. в «Шалготарьяне» — на 1-комн. кв. в «Шалготарьяне» с доплатой. Тел. 53-85-83, с 18 до 21 часа, спр. Свету.

ПРОДАЮТ

«КамАЗ-5320» с тентом 1991 г. вып., в хорошем сост. Дом. тел. 28-00-93.

1-2-3-4-комн. кв., а также 3-комн. полнометр. кв. по ул.Весенней и 4-комн. полнометр. кв. (1 эт., удобна под офис) в центре. Тел.: 23-41-65, 23-16-60.

«ВАЗ-21074» и «ВАЗ-21093», новые, без пробега, 1994 г. вып.; «ВАЗ-21074» (двигат. 1600, 4-ступ.) цвет «сафари»; «ВАЗ-21093» (двигат. 1500, 5-ступ.), цвет «мокрый асфальт». Тел. посредника 51-65-68.

Холодильники и морозильники «Бирюса» с бесплатной доставкой и гарантийным обслуживанием, по низким ценам. Тел.: 53-03-54, 52-46-19, круглосуточно, без выходных.

Новые а/м «Москвич-412» и «ИЖ-2715». Тел.: 53-54-55, с 12 до 18 час., 55-06-75, 53-72-75, вечером.

«Мерседес-300 (дизель), 1989 г. вып., новый «ВАЗ-2193» (экспортн. вариант). Тел. 51-91-17.

Мягкую мебель «Пион» в упаковке, цена 3,5 млн. руб. Тел. 23-00-62.

А/м «ВАЗ-2108» 1993 г. вып., пробег 21 тыс. км, цвет «валюта». Возможен обмен на кв. Тел. 52-60-89.

Оверлок промышленный, 3-ниточн., цена 300 тыс. руб. Обр. по адресу: ул.Коммунистическая, д.24, в любое время (р-н за ж/д вокзалом).

В упаковке телевизор «Панасоник-21М2», диаг. 55 см, видеокамеру «Сони» TR350E. Тел. посредника 55-00-34.

Высокопородных щенков добермана-пинчера от чемпиона породы. Предки — чемпионы мира, Европы и стран Западной Европы. В помете всего 6 щенков. Гарантия породности и рекомендации по дрессировке и выращиванию от клуба «Ника». Тел. в г.Кемерово 53-13-63.

Американский мужской кожан. пуховик, б/у, 56-58 разм., цена 800 тыс. руб. Тел. 28-54-39.

Срочно! «ВАЗ-21061» 1994 г. вып., июль, пробег 6 тыс. км., черного цвета (двиг. 1500, имп. резина, автомоб. в ринкспорт. варианте), цена 19,5 млн. руб. Тел. 51-30-64, после 18 час.

Две спальные кровати, новые (полностью обитые бархатом, современ. красивый дизайн, можно ставить как вместе, так и разд.) Тел. 21-61-13, вечером.

Тигровых, черно-тигровых щенков бультерьера от крупных родителей. Хорошая родословная, низкие цены. Тел. 52-62-28, после 15 час., в выходные дни — в любое время.

Металлич. гараж (3.5х6) в кооп. «Северный-3». Тел. 23-51-87, в рабочее время.

«ВАЗ-2106» 1988 г. вып., в хорошем сост. (двигатель после капремонта, 5-ступ. КП), цена 10,5 млн. руб. Торг уместен. Тел. 53-32-94.

Холодильники и морозильные камеры марки «Бирюса». Гарантия. Доставка. Дешевизна. Тел.: 53-79-25, 53-96-35.

Коммерческий киоск (стандартный) на площади ж/д вокзала, цена 6 млн. руб. Торг уместен. Тел. 51-59-13.

Металлич. гараж (6х3.5, толщина 3 мм) по Московскому пр., цена 2,9 млн. руб. Торг уместен. Тел. 51-59-13.

2-комн. кв.-«хрущевку» в хорошем сост. (общ. пл. 46,2 кв.м, жил. пл. 33 кв. м, 4 эт.) по ул. Терешковой, цена 40 млн. руб. Форма оплаты любая. Тел.: 23-14-70, 23-14-75, в раб. время.

«ВАЗ-21099», новый («новая» панель, салон-люкс, 1500 куб.см, цвет «мокрый асфальт») Тел. 4-34-76.

РАЗНОЕ

Организация реализует мусоровоз на базе «ГАЗ-53А» 1989 г. вып., бензозаправщик на базе «ГАЗ-52» 1984 г. вып., обе спецмашины в хорошем сост., а также реализует грейферный погрузчик к тракторам «ЮМЗ», «МТЗ», новый. Тел. 55-47-04.

«ИНТЕРЬЕР-SL». Ремонт и отделка помещений по госрасценкам. Гарантируем высокое качество, короткие сроки исполнения. Требуются рабочие-строители (отделочники). Тел. офиса: 55-94-39, до 17 час., 12-13-88, после 17 час.

Вниманию жителей Кировского р-на и пос.Кедровка! Организуются поездки в г.Новосибирск на вещевые рынки. Тел. 55-91-38.

Сдаю в аренду капит. гараж в р-не ост. «Фабричная». Тел. 52-56-60.

Мужчина в возрасте 40 лет ищет прилично оплачиваемую работу. Основная специальность — токарь. Тел. 52-79-63.

Уважаемые земляки! Все, кто не может решить свою жилищную проблему или желает иметь коттедж, звоните 23-76-28. Звоните все, даже студенты.

Приглашаем мужчин, имеющих высшее образование, не старше 30 лет, на коммерческую работу. Тел. 36-17-66.

Женщина с высшим специальным образованием, с большим опытом ведения домашнего хозяйства за хорошую плату окажет услуги репетитора по музыке, общеобразовательным предметам, по уходу за детьми, а также окажет разнообразную помощь в домашнем хозяйстве. Тел. 51-46-63.

Меняю а/м «ЛуАЗ-969М» 1994 г. вып., май, на КГТ. Меняю дом в деревне на КГТ или автомобиль и дом — на 1-2-комн. кв. Тел. 53-79-64.

Предлагаю услуги по перевозке грузов на грузовом автомобиле «ГАЗ-3307» (с тентом и без тента). Тел. 55-90-84.

Реализуем муку алтайскую, пиво «Берг» (США). Тел.: 28-89-44, 28-91-64.

Прошу помочь в устройстве на работу с предоставлением служебной кв. (дворником, лифтером) за вознаграждение. Тел. 28-01-35, в любое время.

Требуются энергичные, коммуникабельные люди для работы по совместительству или на полный рабочий день. Тел. 25-04-48, с 10 до 17 час., кроме воскресенья (обр. к Владимиру Георгиевичу).

Приглашаем к сотрудничеству всех, кто может поставлять мясо, сало для колбасного производства. Тел.: 22-23-96, 55-69-41.

Обналичиваем под 10 проц. Тел. 25-99-34.

Американская фирма «НЬЮ-УЭЙС» предлагает достойную работу с приличным заработком. Презентация, выставка-продажа состоятся 17 декабря в 11 час. (главный корпус университета, ауд. 6207). Тел. 23-22-26.

Сысолятина Ю.В. проведет обновленный второй курс с 19 по 25 декабря. Начало в 18 час. (Адрес: ДК строителей).

Организация реализует: водку «Петроф» (емк. 1 л) — 6000 руб., шампанское (пр-ва Италии, Германии) — 6850 руб., шоколад (пр-ва Германии) 5 видов — 1600 руб., пиво (0.33 л, 0.5 л) — 1600-1700 руб. Обр. по адресу: ул.Тухачевского, 38/2. Тел. 55-55-48.

Магазин «ВЕГА» реализует цветные телевизоры «ГОЛД СТАР» (51 см) — 990 тыс. руб. Тел.: 51-08-32, 51-55-83.

КУПЯТ

1-2-3-4-комн. кв. в любом р-не города. Тел.: 23-27-96, 23-16-60.

ОРГАНИЗАЦИЯ, имеющая государственную лицензию, выполнит все виды электромонтажных работ со 100-проц. комплектацией материалами и оборудованием. Качество и сроки выполнения работ гарантируем.

Тел.: 21-63-45, 55-35-90 — в Кемерове.

Уважаемые жители г.Ленинск-Кузнецкий!

По вашим многочисленным просьбам в вашем городе открылся филиал АООТ «Агротранссервис». Вам не нужно ездить в г.Кемерово, а достаточно прийти по адресу: ДК «Ярославского».

ОРГАНИЗАЦИЯ реализует автомобили «ГАЗ-31029» нового поступления.

Тел. в г.Кемерово: 22-23-37, 36-49-29, 51-31-71.

Украденную печать профкома АО «Кузбассвторцветмет» считать недействительной с 9 октября 1994 года.

Качество нашего шампанского несравнимо выше его стоимости!

Советское Шампанское

Московский завод шампанских вин.

Со склада в Томске оптом и мелким оптом

Цена 8 тыс. руб.

СУХОЕ ПОЛУСУХОЕ

Принимаем заявки от трудовых коллективов.

Телефоны в Томске: (382-2) 22-36-48, 22-38-22.

Жизнь — не те дни, что прошли, а те, что запомнились.

П.ПАВЛЕНКО.

юбилей

Спасибо вам, парни!

Сегодня, 16 декабря, в Новокузнецке особенный праздник. Отмечается 45-летие хоккейной команды «Металлург». По официальным меркам — не юбилей. Но все-таки круглая дата, отметить которую не грех. Тем более, что есть о чем вспомнить в этот день, есть о чем подумать. С праздником, хоккеисты, тренеры, болельщики! С успехами любимой команды — прошлыми и грядущими!

Илья ЛЯХОВ,
обозреватель «Кузбасса».

Наверное, у каждого поколения поклонников хоккея (да что там «у поколения» — у каждого болельщика) есть своя команда-идеал, своя пристрастность, своя влюбленность, оставшаяся, право слово, на всю жизнь. Признаюсь: для меня это «Металлург» шестидесятых годов. Удивительная команда, неразрывно связанная с родным рабочим городом, дарившая ни с чем не сравнимую радость тысячам людей. Сегодня есть повод вспомнить ту ледовую дружину.

Вспомним. Вспомним тот, теперь уже далекий праздничный вечер, когда не в хоккейных доспехах, не на глади ледовой площадки, а в цивильных костюмах на озаренной прожекторным светом сцене стояли чуть смущенные красивые молодые парни. Проходило чествование «Металлурга» в связи с выходом команды в высшую лигу советского хоккея. Звучали приветствия, поздравления, сливающиеся во всеобщее признание в искренней любви горожан к своей команде, к этим отчаянным ребятам, совершившим, казалось, невозможное. Болельщики со стажем прекрасно понимают, что значит — тогда попасть в высший хоккейный эшелон. Какого неимоверного напряжения, какого мастерства, какой силы воли требовал этот шаг! Не случайно под овации переполненного зала прозвучали в тот вечер со сцены слова:

— У въезда в наш город должны быть установлены две бронзовые скульптуры: металлурга и хоккеиста. Именно они будут символизировать наш сибирский рабочий город, где варят сталь и здорово играют в хоккей!..

Скульптуры не установлены до сих пор, да, наверное, и не в них дело. И «Металлург» с той поры переживал в своей спортивной биографии различные перемены, в том числе не самые радостные. Всякое бывало. Но память бережно сохранила именно те дни, когда Новокузнецк буквально жил хоккеем. Попробовали бы вы достать билет на игру «Металлурга»! В дни матчей на трибунах той старой, довольно вместительной хоккейной коробки под открытым небом и крохотного свободного местечка не было. Да и вокруг стадиона стояла толпа, вслушивающаяся в рокот трибун, в голос судьи-информатора. Люди верили в свою команду, жаждали ее побед. Незабываемое время!

Да разве можно забыть хотя бы ту игру с грозным московским «Спартаком»?! Какие мастера противостояли новокузнецким парням! Великая старшиновская тройка: Старшинов и братья Майоровы. Казалось, наглухо закрывал пространство ворот москвичей легендарный Зингер. Чемпионы мира, Европы, Олимпиады!.. Но с «Металлургом» были его верные болельщики. Их жаркую поддержку, их негасимую веру в своих земляков не могли не почувствовать хоккеисты-сибиряки. У наших парней вот уж воистину крылья вырастали за спиной!.. «Металлург» шел в наступление. Все больше ярился, казалось бы, вечно невозмутимый тогдашний тренер «Спартака» великий Всеволод Бобров (как сказал поэт, «Гагарин шайбы на Руси»). Он «тасовал» состав, кричал на игроков, даже на судей. В извечном споре с ЦСКА и «белоголубыми» «Спартаку» необходимы были эти два очка, которые, мыслилось, были уже в кармане. Но неудержимо рвался к зингеровским воротам Олег Короленко, проходили, словно слаломисты трассу, прославленную спартаковскую защиту Миша Григорьев, Олег Бедарев, Гена Груздев, Миша Гомберг... Юрий Заруцкий, кажется, напрочь выключил из игры знаменитого Евгения Майорова, каждый раз выходя на смену против него. Страж ворот «Металлурга» был, как никогда, в ударе. После самых «реактивных» бросков чемпионов мира шайба оказывалась в его «ловушке»...

Наутро даже самые непосвященные в хоккее люди, услышав, что «Металлург» выиграл у «Спартака», пожимали плечами и радостно восклицали: «Не может быть!» А ведь было. Были и другие громкие победы. Но даже в часы поражений город металлургов оставался преданным своей команде.

Игроков знали, как говорится, и стар и млад. Они были для горожан по-настоящему своими. Не красного словца ради считалось, что после выигрыша «Металлурга» на Кузнецком металлургическом повышается производительность труда. Доказано не сегодня, что в радостном настроении человек работает лучше. Эту радость дарила своим землякам хоккейная команда. И ответом на эту радость была искренняя влюбленность в «Металлург».

Поверьте, стоило где-нибудь в городе появиться, скажем, Олегу Короленко (его тогда окрестили болельщики «Каля», и он, разумеется, не обижался на это ласковое прозвище), как сразу вокруг вспыхивали удивительно добрые улыбки. Каждому хотелось подойти к славному бомбардиру поближе, пожать ему руки, спросить о чем-то. А уж если недалеко от шумной, многочисленной группы болельщиков, которая вроде бы никогда не уменьшалась около турнирной таблицы, что висела у стадиона, стоило появиться кому-то из игроков, гул голосов сразу стихал. Своих любимцев люди провожали на редкость добрыми взглядами.

Конечно, они были очень разными, эти ледовые рыцари рабочего города. Всегда улыбающийся Коля Семенов, а рядом — задумчивый Володя Лобанов. Застенчивый, тогда очень молодой Адик Цепенюк и сосредоточенный Володя Бедарев. Очень свойский парень Толя Окишев и всегда элегантный Миша Гомберг. Очень серьезный вратарь Герман Жариков... А вместе — Команда. И все, все без исключения — кумиры мальчишек.

Дворовые хоккейные коробки в Новокузнецке появлялись быстрее, чем грибы после летнего дождя. С утра до позднего вечера шли здесь баталии. И в каком-нибудь пацаненке, мчавшемся к воротам соперника «на полусогнутых», резко наклонившись вперед, без труда можно было угадать «маленького Короленко», а другой, «стреляющий» почти от синей линии, явно подражал Заруцкому, и так — третий, четвертый, двадцатый... сороковой...

В команде к мальчишкам всегда относились уважительно. И не случайно в Москве, на финале розыгрыша приза клуба «Золотая шайба», отличилась новокузнецкая «Олимпия», которую готовил к турниру ветеран «Металлурга» Владимир Чернов. Тогда первая пятерка «Олимпии» полностью вошла в сборную «Золотой шайбы», сыгравшей на льду «Сокольников» с мальчишками из Чехословакии. И в той первой международной игре «золотошайбистов» первую шайбу в ворота гостей забросил «олимпиец» Володя Кувшинов. Он же был тогда (почти 30 лет назад) признан лучшим защитником всесоюзного турнира. Позже мы видели Володю в составе «Металлурга».

А Саша Заикин? Воспитанник «Металлурга», он стал в свое время чемпионом Европы среди юношей, самым молодым в команде мастером спорта. Это была всеобщая радость. И как здорово, что Заикин остался верен хоккею, своим старшим друзьям.

А как тепло приняли в те далекие годы и команда, и болельщики юного Толю Мотовилова. Этот талантливый паренек стал полноправным партнером по тройке опытных Гомберга и Груздева. Потом без обиды проводили Мотовилова вместе с Игорем Самочерновым в московское «Динамо». А годы спустя Анатолия встречали в Новокузнецке как старшего тренера «Металлурга». Больно сознавать, что так до обидного мало прожил на свете Анатолий Мотовилов, обаятельный, светлый, по-настоящему интеллигентный человек, всю свою недолгую жизнь посвятивший хоккею. Мы помним тебя, Толя.

Если уж говорить в этих строчках о грустном, то нельзя не отдать дань памяти безвременно ушедшему из жизни Валерию Смирнову. Анатолий Владимирович Тарасов как-то сказал о нем: «Смирнов — вратарь даром Божьим, вратарь потрясающей реакции». Валерий начинал в ЦСКА, и Тарасов знал его отнюдь не понаслышке. Я готов утверждать, что вратарская школа в Сибири началась именно со Смирнова, с его игры в «Металлурге». (Да не обидятся на это ни Жариков, ни Шаповалов). Сложная судьба, трудная биография. Я не знаю ни одного хоккеиста, который бы так болезненно, как Валерий, переживал каждую свою ошибку, каждую неудачу команды. Чуть не любая пропущенная шайба добавляла ему седых волос. Это не преувеличение, не красивый журналистский образ. Он был еще совсем молодым по возрасту и... совсем седым. Может быть, как раз эта искренняя боль за каждую неудачу помешала Смирнову и в тренерской работе. Водка — не лучший лекарь житейских бед. Но так уж случилось. Без хоккея он жить не мог, в хоккее не мог оставаться.

Я часто встречался с Валерой в конце семидесятых, когда он работал... вахтером в Кемеровском цирке. Бредил попрежнему хоккеем и горько шутил: «Здесь я тоже на воротах. Когда машины приходят, ворота во двор открывать — моя обязанность...» Иногда мечталось ему: «А что, пора для мальчишек школу вратарскую создать. Я ведь многому их научить смогу...» Думалось ли тогда, что жить известному вратарю оставалось совсем недолго?

Вспоминая ушедших, будем помнить и о живых. Наша память неблагодарна. Будем откровенны: часто ли вспоминаем мы своих спортивных кумиров? Причем не только хоккейных, не только из «Металлурга». Спортсмены рано уходят с арены. Им, с молодости познавшим сладость всеобщего преклонения, медные трубы славы, зачастую приходится начинать совсем иную жизнь. Часто трудную. Вот только один пример. Не забыть мне, как закончивший играть мастер спорта Михаил Григорьев, работавший затем подкрановым рабочим на КМК, с трудом доставал билет на... финальную игру всесоюзного турнира «Золотая шайба», проходившего в Прокопьевске. А ведь еще пару лет назад многие большие начальники за честь для себя считали руку Григорьеву пожать. Но повесил мастер «коньки на гвоздик», и сразу все оказалось забытым.

На ту финальную игру Михаил, конечно, попал. Но ему же должны были «на блюдечке с голубой каемочкой» пригласительный билет принести. На самое почетное место посадить. Забыли...

О тренерах — особый разговор. Кто-то со мной может не согласиться, но из плеяды наставников «Металлурга» (а здесь были и такие, как хоккеист-легенда Николай Сологубов) я бы особо выделил Юрия Александровича Сааля. Это с его именем связаны звездные дни ледовой новокузнецкой дружины. Вдумчивый тренер-педагог, Юрий Сааль не гнался за сиюминутным результатом. Он изо дня в день, месяц за месяцем кропотливо вел ту работу, которая делает из отдельных, пусть и одаренных, и просто работящих, игроков то единое целое, что становится КОМАНДОЙ. И когда во время игры этот тренер стоял у бортика, когда склонялся к только вышедшему со льда игроку, обронив несколько очень нужных слов, его уверенность передавалась игрокам. Они точно понимали своего тренера.

Эх, если бы тогда, в те далекие шестидесятые, не давили на Юрия Александровича партийные начальники: «Любой ценой остаться в высшей лиге! Престиж города! Престиж Кузбасса! Вы не имеете права!..»

Тренер понимал, что состав требует омоложения, подошло время смены поколений в команде. Он убеждал, доказывал, просил дать ему возможность «обстрелять» молодежь в первой лиге. Обещал через два-три года вернуть «Металлург» в обновленном составе в высший эшелон. Ему не поверили. В него не поверили. Сааль вынужден был уехать из Новокузнецка. Вместе с ним покинули команду несколько ведущих игроков. Тогда-то и началась «тренерская чехарда». Не стоит забывать этот урок сегодня.

А был еще Алексей Ветров — так много сделавший для «Металлурга» и игрок, и тренер. Леха, как звали его болельщики. «Жми, Ветер!» — неслось над трибунами. Часто ли мы сегодня вспоминаем об этом? Наверное, в час юбилея вспомним. А потом? Забудем до следующей круглой даты?..

Я очень люблю песню «Команда молодости нашей». Когда звучит эта мелодия, невольно встает перед глазами картина: старая хоккейная коробка, падающие с черного неба, искрящиеся в свете ламп снежинки и выкатывающиеся на лед друг за другом парни с буквами на свитерах: «Металлург». Из динамиков звучат их имена, фамилии, номера... Знакомые лица. Через несколько минут начнется игра. Я стою на трибуне зажатый со всех сторон такими же одержимыми болельщиками, которые в эти мгновения тоже — команда, огромная многотысячная команда людей, верящих в победу.

И вот — трель судейской сирены. Шайба в игре. И я ору вместе со всем стадионом: «Шайбу! Шайбу!..», «Коля, давай!..», «Грудь, вперед!..» И они «дают». И идут вперед. И звенит лед под коньками. И черный диск шайбы пулей мчится по глади льда. И, наконец, вспыхивает красный сигнал за воротами соперника! Мы ликуем! Нам радостно, весело!.. «Команда, без которой мне не жить...»

Спасибо вам, парни того «Металлурга», за те мгновения. С днем рождения! И пусть сегодняшние ребята, выходящие на лед в форме «Металлурга», помнят всегда о вас, шедших впереди. Пусть славная история, славные традиции родной команды вдохновят их на новые, грядущие победы! Тогда вновь придет неудержимая любовь болельщиков, а на трибунах Дворца спорта в часы хоккейных баталий не будет ни одного свободного места.

НА СНИМКЕ: команда «Металлург» образца 1964 г. (Фото из архива Геннадия Груздева).

выставка

Краски родной природы

Теплые краски осени, холод зимних туманов, ночное небо с размытым лунным светом, бархатистость южной аллеи и незабываемый морской прибой изображены на картинах самодеятельного художника П.Ф.Скударнова, выставка работ которого открыта в Белове.

Петр Федорович — коренной беловчанин, знает и любит свои родные места. Любовь эту передает кистью. Подолгу стоят люди перед его произведениями, завораживающими простой, неброской красотой сибирской природы. И как милы сердцу эти узнаваемые пейзажи, виданные, кажется, сотни раз, а вот увиденные, надо же, только сейчас!

«Камыши», «Озеро», «Валки», «Опушка», «Березовая роща»... Березок — и в зелени, и осенних, на золотом ковре опавших листьев — много в работах художника, большого любителя побродить с корзиной по грибным местам. Да и далече попутешествовать — тоже. О чем свидетельствуют и картины, переносящие в сухумский дворик, на Рижское взморье, под сочинские кипарисы, в Горную Шорию, на Байкал.

Выставлял П.Ф.Скударнов свои произведения в Кемерове и Новокузнецке, а какая по счету выставка в Белове, уже и не помнит. Да и какая разница? Главное, что нравится его искусство людям, благодарны они художнику за его творения, ведь те слова, что обращены к Скударнову в книге отзывов, просто так, без души не напишешь.

Петру Федоровичу за семьдесят. Участник Великой Отечественной войны. Долгие годы работал главным архитектором города. Времени для любимого занятия оставалось немного, так что душу отвел только на пенсии. С тех пор неизменным спутником его стал этюдник, да и дома он на самом видном, почетном месте. И еще, в небольшом чистом домике П.Скударнова первое, что видишь, — картины и книги. А во дворе рябина и любимицы-березки, посаженные много лет назад. Для души.

С. БАВИЛОВА,
корр. «Кузбасса».
г.Белово.

художники улыбаются

Рис. В.Милейко.

Рис. В.Шилова.

шахматная олимпиада

Тур за туром: сюрпризов все меньше

После неудачи сборной России в матче с болгарами следующий тур ожидался с большим нетерпением. Как подействовало на команду поражение? Сумеет ли она преодолеть растерянность?

Сыграли наши с блеском. Счет 3.5 : 0.5 говорит сам за себя. Тем более, что встречались с опытной командой Франции.

Очень хорошо смотрится молодежная сборная России, ее называют командой «Б». С первого тура молодежь находится в лидирующей группе. Шесть туров шла впереди национальной команды России. Вот ее состав: Звягинцев, Морозевич, Рублевский, Такаев, Емелин, Улыбин. Впервые попав на столь представительный турнир, парни не стушевались, борются, невзирая на титулы соперников. Перед матчем с национальной командой России настрой у ребят весьма решительный.

У женщин с первого тура лидерство захватили команды Венгрии, где играют две старшие сестры Полгар (младшая, Юдит, играет в мужской команде), а также команда Грузии. Но грузинки сочли, что им не к лицу делить первое место. Сейчас команда Грузии с солидным отрывом идет впереди.

Есть у шахматистов привычка запоминать своих «обидчиков», тех, кому проиграли, чтобы при случае взять реванш. На супертурнире в Линаресе в начале года Гарри Каспаров проиграл французу Лотье. На олимпиаде они встретились вновь. Хотя Каспаров сейчас находится не в лучшей форме, но Лотье он просто разгромил, не оставил ему никаких шансов. Команда «А» поддержала активной игрой своего капитана. Отсюда и внушительная победа над французами.

Сейчас национальной команде России предстоит несколько важных матчей.

В восьмом туре команда «А» со счетом 2.5:1.5 победила команду Боснии. В девятом туре встреча Россия «А» — Украина закончилась со счетом 2:2. Югославия — Россия «Б» — 1:3.

После десяти туров обе сборные России имели по 26 очков. Столько же набрали команды Украины и Грузии. Не зря шутливо называют олимпиаду расширенной спартакиадой народов СССР, имея в виду тот факт, что бывшие граждане бывшей страны играют в 29 командах мира.

М. НАРОДНИЦКИЙ.

волейбол

Кубок — у хозяек турнира

В Новокузнецке состоялся турнир по волейболу на кубок области среди женских команд.

В соревнованиях участвовали команды, занявшие первые четыре места в летней спартакиаде Кузбасса.

Кубок выиграли волейболистки Новокузнецка.

Соб. инф.

ТВ «КУЗБАСС»

16 декабря

I программа

6.30 Утро.
9.00 «Сорока».
9.20 С.Прокофьев. Симфоническая сказка «Петя и волк».
9.50 Помоги себе сам.
10.20 Мультфильм.
10.40-10.50 Пресс-экспресс.
15.50 Новости.
16.00 В гостях у сказки. «Миллион приключений. Остров ржавого генерала». Худ. фильм.
17.30 Рок-урок.
17.50 Новости.
18.00 Человек и закон.
18.25 «Тайна Яшки — тряпичной кукляшки». Телефильм.
18.50 Новости.
19.00 На шахматной олимпиаде.
19.10 «В бегах». Худ. фильм.
20.40 Спокойной ночи, малыши!
21.00 Новости.
21.40 Поле чудес.
22.30 Хоккей. Международный турнир на приз газеты «Известия». Сборная России — сборная Франции. 2-й и 3-й периоды.
00.55 Новости.
01.05 «Взгляд» с А.Любимовым.
01.55-02.35 Музобоз.

Ночное ТВ «Останкино»

1. «Кинотрек» — 5 мин.
2. «Обратной дороги нет» — т/ф, 3-я серия. Хр.: 65 мин.
3. Реклама — 5 мин.
4. «Все непонятливые» — м/ф. Хр.: 7 мин. 10 сек.
5. «Так жить можно». Юмористическая программа М.Задорнова. Хр.: 50 мин.

II программа

Канал «Россия»

7.30 Формула-730.
8.00 Вести.
8.20 Автомиг.
8.25 Требуются... требуются...
8.30 Время деловых людей.
9.00 Всемирные новости Эйби-си.
9.25 Поехали.
9.35 «Санта-Барбара».
10.25 Новая линия. Отражение.
11.05 Мемуары. Константин Ваншенкин о Марке Бернесе.
11.35 Телегазета.
11.40 Крестьянский вопрос.
12.00-12.20 Вести.
16.00 Вести.
16.20 Чья сторона?
16.50 Там-там-новости.
17.05 Праздник каждый день.
17.15 Дисней по пятницам. «Похищенный». Худ. фильм.
19.00 Новая линия. Российский флот жив.

Кемерово

ГТРК «Кузбасс» представляет...
19.30 Телеканал «Только у нас». Под знаком зодиака.
20.00 Свидание с Америкой. Полицейская служба.
20.30 Пульс.
20.55 «Отдел 5». Ток-шоу «Русская рулетка».
21.35 Криминал.
21.40 «Отдел 5». «POST».
22.00 «5+» Док. фильм. «По ту сторону тьмы». (Угольные профсоюзы США). Реклама: 20.25, 20.50, 21.30, 22.20.

Канал «Россия»

22.30 «К-2» представляет: «Ню».
22.50 Клип-антракт. «Полиция нравов».
23.00 Вести.
23.05 Репортажи с мест.
23.15 Река времени.
23.20 Спортивная карусель.
23.30 На Всемирной шахматной олимпиаде.
00.00 «Шахматная лихорадка».
00.15 Ночной сеанс. «Швед, пропавший без вести».
01.45-01.50 Звезды говорят.

III программа

Телекомпания NTSC

7.00 Начало передач.
7.05 Программа передач.
7.10 Музыкальная пауза.
7.20 Мультфильм.
7.30 Новости Сибири.
8.00 Реклама.
8.05 Шейп-адидас-шоу.
8.55 Мультфильм.
9.10 «Реванш». 130-я серия.
9.55 Реклама.
10.00 Мультфильм «Зачем верблюду апельсин?».
10.10 Музыкальная пауза.
10.30 «Смехопанорама».
11.10 «Ералаш».
11.20 Музыкальная пауза.
11.40 Новости Сибири.
12.00 Телевизионный фильм «В лесах под Ковелем». 3-я серия.
13.10 «Маяку» — 30 лет.
14.35 MTV.
15.00 Программа передач.
15.05 Художественный фильм «Инспектор и ночь».
16.35 Музыкальная программа «Queen».
17.20 Шейп-адидас-шоу.
18.10 Реклама.
18.15 Новости Сибири.
18.35 «Реванш». 131-я серия.
19.20 Реклама.
19.25 Музыкальная пауза.

Канал «Россия»

19.30 Новая линия. Российский флот жив.
19.40 Непопулярная тема.
20.00 Вести.
20.25 Подробности.
20.35 «Санта-Барбара».
21.30 Джаз-клуб. Звезды нью-йоркского джаза.
22.00-22.30 «К-2» представляет: «Ню».

Телевидение NTSC

22.30 Реклама.
22.35 Художественный фильм «Никто не хотел умирать».
23.50 Реклама.
23.55 Продолжение художественного фильма «Никто не хотел умирать».
00.25 MTV.
00.55 Программа передач.

Главный редактор А.В.ТРУТНЕВ.

Газета «Кузбасс» учреждена администрацией Кемеровской области и журналистским коллективом редакции. Зарегистрирована Омской региональной инспекцией по защите свободы печати и массовой информации 27.01.94 г., свидетельство о регистрации №54.

АДРЕС РЕДАКЦИИ:
650630, г.Кемерово,
пр.Октябрьский, 28.
Адрес в сети RELCOM:
E-Mail:
kuzbass@trumlr.kemerovo.su

СПРАВКИ: по рекламе — 52-25-23;
по письмам — 52-38-23;
по редакции — 52-32-74.

Время подписания номера в печать по графику 20.00. Сдан в печать 19.35.

Собственные корреспонденты: в Междуреченске — 2-82-12, Новокузнецке — 45-97-84, Осинниках — 2-35-64, Прокопьевске — 3-38-86, в Мысках — 2-18-66, Юрге — 2-45-50, Яе — 2-13-67. Телефакс 52-12-10.

Тиражи во вторник и субботу — 36200 (индексы 51901, 31029); четверг — 39200 (индексы 51901, 31029), среду, пятницу — 24000 (индекс 51901).

Объем 2 п.л. Печать высокая.

Газета набрана и сверстана на компьютерном комплексе газеты «Кузбасс».

По вопросам качества печати звонить по тел. 52-03-34.

Типография издательства «Кузбасс»: 650630, г.Кемерово, пр.Октябрьский, 28. Заказ №255.