ОБЛАСТНАЯ МАССОВАЯ ГАЗЕТА

Кузбасс

Издается с 7 января 1922 года.

228 (21272) • СУББОТА, 5 НОЯБРЯ 1994 г. Розничная цена 100 руб.

Недавно в далеком Ираке на международном фольклорном фестивале выступил ансамбль танца «Шахтерский огонек» (на снимке) Кемеровского Дворца культуры шахтеров.

Об успешных выступлениях наших земляков читайте в публикации «Танцы под небом Багдада».

3 стр.

Горные лыжи — спорт для людей, сильных духом. О его развитии и перспективах читайте в материале «На трассах мужества», публикуемом в очередном выпуске «Спортарены».

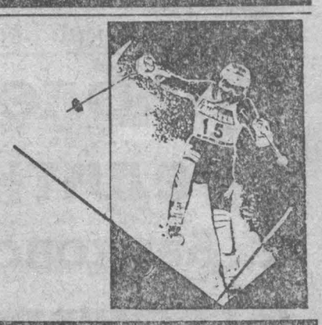

4 стр.

«горячий» телефон: наши корреспонденты передают

- **Безнадежный «экспорт» из порочного круга**
- **Крупная авария в котельной**
- **Сто машин мусора с печального места**
- **Это по карману лишь миллиардерам**
- **Труднообъяснимая пропажа 25 миллионов**
- **Руки вверх! Выкладывай жвачку!**

Раиса ДАНИЛОВА
Юргинский район

В нынешнем году Юргинский район резко, в два раза, увеличил поставки молока за пределы области.

Причина такого роста «экспорта» — неплатежеспособность местного гормолзавода. Его долг хозяйствам района достиг 576 миллионов рублей. В свою очередь, переработчики уже не надеются «отнять» эти деньги у городской торговли. Как результат, в совхозе «Искитимский» в двенадцати объединениях крестьянских хозяйств не выплачивается зарплата. Но и вывоз сельскохозяйственной продукции в соседние области вряд ли прорвет этот порочный круг.

Валерий ШЕВЦОВ
Мыски

Позавчера ночью в котельной центральной части города произошла серьезная авария — разрушился один из двух водобаков.

Комиссия выясняет, по каким причинам лопнула 800-кубовая махина. Хотя котельная не прекращает работу, предшествовавший аварии крупный порыв сетей в одном из жилых кварталов осложнил положение с теплом в домах мысковчан. Котельщики опасаются: не остаться бы среди зимы без второго аккумулирующего водобака.

Светлана ВАВИЛОВА
Белово

Сто машин мусора вывезли в поселке Чертин[illegible]

[illegible] равления, сумевшим на два дня объединить транспортную и рабочую силу нескольких предприятий. Людей, машины, средства выделили для уборки кладбища Беловская ЦОФ, Чертинская ГОФ, шахты «Новая», «Западная», «Чертинская», два кирпичных и железобетонный заводы. Администрация города помогла заасфальтировать дорогу вокруг кладбища. Дело теперь лишь за ограждением печального места. Но на это денег у поселковой власти, увы, уже не хватает.

Дина КАЛИТИНА
Прокопьевск

В кинотеатре «Орбита» действует экспозиция томских художников и скульпторов. Ее организатор — лавка «Частная коллекция». Здесь представлены картины, гобелены и деревянная скульптура.

К сожалению, увидеть кого-либо из организаторов выставки трудно. Нет и табличек с именами авторов. И лишь цены наталкивают на мысль, что безыменные полотна — явление не случайное. Так, небольшой гобелен стоит 10 миллионов рублей, оригинальная скульптура, символ богатства, — 4 миллиона. Поистине, такие приобретения по карману уже не миллионерам, а миллиардерам. Живописные полотна небольшого размера оценивались от миллиона и выше. В Прокопьевске пока лишь одна фирма приобрела статуэтки «Бриады». Вот здесь автор известен — Александр Попов.

«КузбассБелАЗ» убедился еще раз. В этот день из сейфа бесследно исчезло около 25 миллионов рублей, причем часть — в валюте.

К слову сказать, в коллективе предпринималось все для того, чтобы подобного не случилось. Ключ от каждого помещения изготавливался только в единственном экземпляре и принадлежал лишь хозяину помещения. Также в единственном экземпляре был изготовлен и ключ от сейфа. Причем тот, кто имел ключ от сейфа, не имел ключа от того помещения, в котором стоял сейф. И вот, несмотря на все это, пропажа стала труднообъяснимым фактом.

Владимир ВАСИЛЬЕВ
Киселевск

«Гангстеры» навели на продавщицу «пистолет» и потребовали водки и газировки. Затем, проводив приятельниц до остановки, решили, что взяли мало, вернулись и, уже размахивая топором, конфисковали три бутылки вина, сигареты и... жевательную резинку.

Пристрастие «гангстеров» к жевательной резинке объясняется их юным возрастом — 15-17 лет. Но преступления, совершенные юнцами, далеко нешуточные: ограбление столовой шахты «Красный Кузбасс», избиение женщины, попытка изнасилования. Киселевский суд определил наказание недо[illegible] А.Кузьмину, Е.Пиме[illegible] Сапихо-

птицеводство

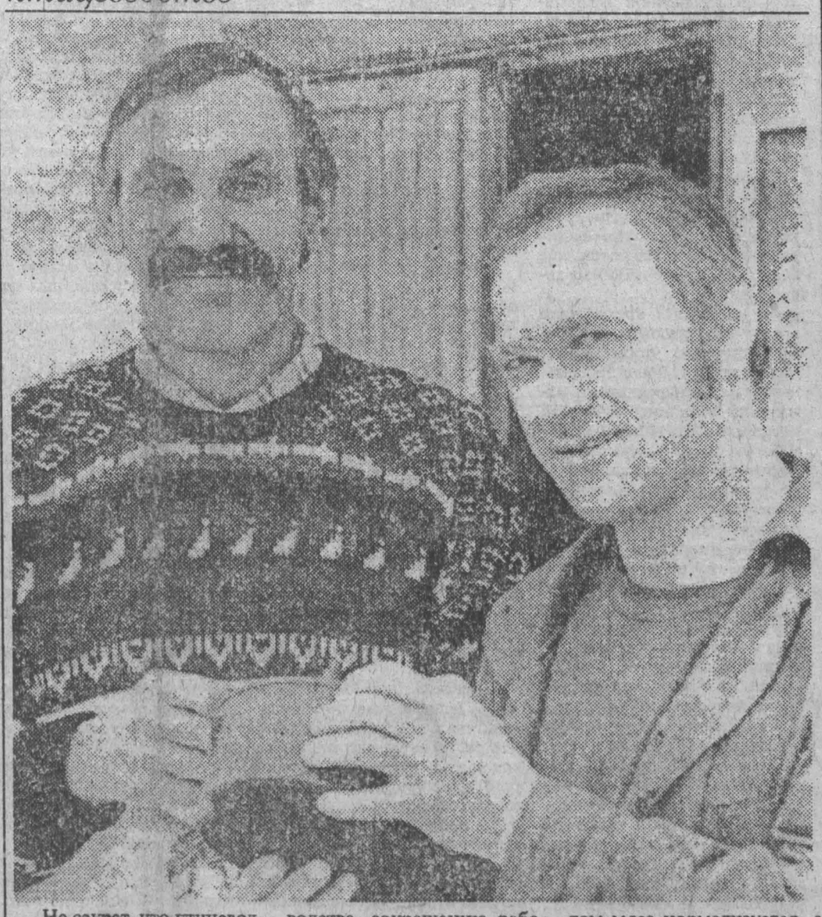

Не секрет, что птицеводство Кузбасса ведом сегодня переживает трудные времена. Дорожают корма, технологическое оборудование и энергоносители, что напрямую отражается на себестоимости продукции, а значит, и на покупательной способности. По этой причине птицеводам все трудней становится находить рынок сбыта, а это напрямую ведет к печальному факту — снижению производства, сокращению рабочих мест, консервации оборудования до лучших дней.

А изменения к лучшему будут, и обязательно, — так считает, во всяком случае, генеральный директор АО «Кемеровоптицепром» В.П.Мельников. В качестве примера он привел экономические показатели работы птицефабрики «Камышинская», где и поголовье сохранилось, и привесы на откорме птицы высокие, и со сбытом мяса нормализуется, а самое главное — в коллективе живет уверенность, что трудности преодолимы. И пока на фабрике трудятся такие высококлассные специалисты, как бригадир бройлерного цеха Павел Коробейников, слесарь-оператор Николай Ткачев (на снимке), и многие другие, «Камышинская» будет твердо стоять на ногах.

Фото А.Блотницкого.
Кемеровский район.

прямая связь

В ближайшие дни на телефонах прямой связи будут дежурить:

08.11 — Кропотов Сергей Аркадьевич — заместитель главы администрации области по торговле и коммерческим вопросам, т. 26-62-50;

09.11 — Лобанов Василий Трифонович — начальник областного управления по развитию жилищно-коммунального и дорожного хо[illegible] т. 23-38-41;

10.11 [illegible] Александр[illegible]

коротко

В рамках программы «Развитие физкультуры и спорта» за октябрь оказана материальная помощь спортсменам, по[illegible] частичну[illegible] ность [illegible]

POSTSCRIPTUM для Кузбасса

БОРИС ЕЛЬЦИН ВСТРЕТИЛСЯ С ВЛАДИМИРОМ ШУМЕЙКО, НИКОЛАЕМ ЕГОРОВЫМ, ГАВРИИЛОМ ПОПОВЫМ, СЕРГЕЕМ ШАХРАЕМ, ЕГОРОМ ГАЙДАРОМ И ЮРИЕМ ЛУЖКОВЫМ.

МОСКВА. Президент России Борис Ельцин провел сегодня в Кремле серию встреч с известными политическими и государственными деятелями России — Владимиром Шумейко, Николаем Егоровым, Гавриилом Поповым, Сергеем Шахраем, Егором Гайдаром и Юрием Лужковым, в ходе которых рассматривались различные аспекты государственной, экономической и правовой политики, сообщила пресс-служба президента РФ.

Согласно сообщению, стороны «поделились своим видением социально-экономической ситуации в России, предлагали варианты разрешения назревших проблем».

Затрагивались вопросы взаимодействия президента с различными политическими партиями, Государственной думой, Советом Федерации.

Консультации касались также и ряда кадровых проблем, сообщила пресс-служба президента РФ.

ПРАВИТЕЛЬСТВО ОДОБРИЛО ПРОЕКТ ЗАКОНА «О ФЕДЕРАЛЬНОЙ ГОСУДАРСТВЕННОЙ СЛУЖБЕ»

МОСКВА. Правительство России одобрило проект закона «О федеральной государственной службе», который в ближайшее время будет передан на рассмотрение Государственной думы.

Проект предусматривает значительное увеличение государственного финансирования строительства жилья для российских государственных служащих и гарантирует их материальное обеспечение.

Кроме того, на сегодняшнем заседании правительство утвердило постановления «О лицензировании отдельных видов деятельности», «О внесении изменений и дополнений в законодательные акты России в связи с принятием законов «О стандартизации», «Об обеспечении единства измерений» и «О сертификации продукции, товаров и услуг», а также приняло проект федерального Закона «О лекарственных средствах».

На сегодняшнем заседании был также одобрен проект постановления «О мерах по защите населения и решению проблем, связанных с подъемом уровня Каспийского моря».

АЛЕКСАНДР [illegible]

Одним абзацем

Руководитель Федеральной службы России по валютному и экспортному контролю В.Круня освобожден от занимаемой должности за допущенную в октябре 1994 года критическую ситуацию на финансовом рынке, создавшую угрозу экономической безопасности России.

☆ ☆ ☆

Одиннадцать из шестнадцати шахт АО «Тулауголь» прекратили работу. Политических требований горняки пока не выдвигают. Главное — зарплата.

☆ ☆ ☆

Председатель Госдумы И.Рыбкин подписал распоряжение о сокращении аппарата Думы на одну треть. Сокращение касается сотрудников аппаратов фракций, комитетов и секретариатов зам.председателей Госдумы.

☆ ☆ ☆

Вчера открылась шестая сессия Законодательного собрания области.

☆ ☆ ☆

Администрацией Кемеровской области совместно с Роскомводом и администрацией Томской области разработаны первоочередные водоохранные мероприятия в бассейне реки Томи на 1995-1996 годы. Предусмотрено, в частности, строительство и реконструкция очистных сооружений и систем канализации, строительство объектов водоснабжения с использованием подземных источников. Это позволит снизить сброс плохо очищенных стоков и значительно улучшить качество питьевой воды. Стоимость проекта составляет около 400 миллиардов рублей. После его предварительного рассмотрения в бассейновом комитете он будет передан в правительство России для принятия решения о финансировании.

☆ ☆ ☆

По информации областного управления социальной защиты населения, в Кузбассе продолжает осуществляться выплата социальной пенсии людям, не имеющим стажа работы и права на пенсию. Их насчитывается 500 человек, среди них бомжи, освобожденные из мест лишения свободы. В связи с Законом РФ о повышении минимального размера пенсии социальная пенсия также увеличится с 1 ноября.

☆ ☆ ☆

В связи с тем, что председатель Законодательного собрания Кузбасса Аман Тулеев отказался от «дуэли» [illegible] ложенной главой [illegible]

Не плачь из-за того, что мир меняется; плакать нужно, если он обретет стабильность и перестанет меняться.

УИЛЬЯМ КАЛЛЕН БРИАН.

экономические беседы

Проблемы реформирования кредитно-денежной системы

2. Банковские структуры, монетаризм и государственное регулирование

Михаил КИСЛЮК,
глава администрации, президент высшего экономического совета области, кандидат экономических наук.

В прошлой статье вопрос о необходимости реформирования кредитно-финансовой системы в самом общем виде был уже поставлен. Сейчас же будет целесообразным раскрыть данный вопрос несколько подробнее, чтобы более рельефно «высветить» основные направления развития процесса реформирования банковской сферы.

Как уже отмечалось, во времена НЭПа была создана достаточно многоуровневая банковская система, адекватная экономике рыночного типа. Однако в начале 30-х годов она была порушена и трансформирована в банковскую систему, соответствующую централизованной модели хозяйствования. Произошел, таким образом, переход от гибкой многозвенной системы банковских отношений к негибкой, жестко централизованной структуре. Что же стало определяющим и характерным для этой структуры, развернутой на обслуживание административно-командной модели экономики?

Во-первых, кредитные ресурсы начали формироваться в командно-принудительном порядке. Средствами предприятий, находящимися на их счетах, стали практически распоряжаться Совет Министров, Минфин и Госплан, автоматически превращая их в кредитные ресурсы. Кроме того, и накопления населения, вложенные в сберкассы, также в принудительном порядке, становились кредитными средствами.

Во-вторых, произошло как бы стирание граней между кредитными и бюджетно-налоговыми ресурсами. Дело в том, что поскольку Государственный банк находился в подчинении у исполнительных органов, то именно он и обслуживал выполнение государственного плана финансами бюджета и кредита. Самое интересное здесь заключалось в том, что плохо работающие предприятия такая ситуация вполне устраивала. Почему? Да потому, что кредитные планы (квартальные, полугодовые и годовые) доводились до предприятий, в результате чего они не ощущали особого недостатка в платежных средствах, независимо от финансовых итогов их деятельности. Часть так называемых кредитных ресурсов, направляемых на экономически непродуманные и неэффективные мероприятия, вообще порой не возвращалась обратно и со временем «списывалась» государством. Хотя, как помните, вроде бы были провозглашены такие принципы кредитования, как срочность, возвратность и платность.

В-третьих, неконтролируемая в принципе кредитная эмиссия инициировала инфляцию, так как зачастую такая эмиссия служила источником финансирования весьма крупных непроизводительных расходов. Скрытая инфляция, в свою очередь, до поры до времени ограничивалась рамками безналичного оборота. Но, тем не менее она оказывала существенное влияние на спрос, усугубляя проблему дефицитности товарной массы.

Можно было бы назвать еще и четвертое, пятое, шестое, но достаточно и этого. Важно то, что такая кредитно-денежная система, внутренне присущая именно административно-директивной модели, не способна эффективно работать в условиях рыночных отношений. Как же она может успешно функционировать в условиях рынка, если в начале 30-х годов она выступила отрицанием кредитно-денежной системы рыночного типа, сложившейся в той или иной степени в период НЭПа? Все это и обусловило в конечном счете необходимость радикального реформирования и самой системы банковских структур и пересмотра государственной финансовой политики, включая, разумеется, и пересмотр кредитной политики.

Тонкость и сложность вопроса реформирования кредитно-денежной системы и на федеральном уровне, и на уровне регионов заключается в том, что нельзя одномоментно перескочить от старой системы к новой. Ведь что требует рыночная модель кредитно-денежного регулирования? Она требует взаимосвязи и взаимозависимости между величиной денежной массы в обращении и уровнем товарных цен, процентных ставок по кредитам, физического объема промышленного производства. Проще говоря, изменение величины денежной массы в обороте не должно уходить в «пустоту». Оно (это изменение) обязательно должно влиять и на уровень товарных цен, и на уровень процентных ставок, и на физический объем промышленного производства.

Такой подход, безусловно, не нов. Он давно используется с тем или иным акцентом в странах с рыночной экономикой. Для нас же он является более или менее новым в том плане, что в послеэповские времена этот подход должным образом в практике хозяйствования не использовался. Путем чрезмерной эмиссии денежная масса нагеталась в обращение, а товарные цены при этом держались в «узде», что не только не способствовало балансировке покупательского спроса и товарной массы, а, напротив, еще больше обостряло проблему дефицита.

В настоящее время надо обеспечить, следовательно, условия для того, чтобы зависимость товарных цен и процентных ставок по кредитам от изменений величины денежной массы в обороте наконец-то заработала. И не путем прямых административных указаний, а посредством использования косвенных (экономических) методов, как того требует монетаристская концепция, положенная в основу проводимой российским правительством с 1992 года экономической линии в сфере развития банковского дела и денежно-кредитной политики. Монетаризм, к слову сказать, является основополагающим направлением либеральной (неоклассической) школы на Западе.

Суть его, как известно, состоит в необходимости минимизации прямого государственного вмешательства в процессы воспроизводства и в использовании, по возможности, в основном косвенных методов регулирования. Именно на такие методы воздействия сориентировано новое банковское законодательство России. Например, статья 22 Закона Российской Федерации «О Центральном банке РФ (Банке России)» запрещает вмешательство Центробанка в оперативную деятельность коммерческих банков. Надо сказать, что в реальной жизни указанная законодательная норма соблюдается далеко не всегда. Однако все же так и таким образом необходимо добиваться того или иного макроэкономического эффекта, если мы действительно хотим войти в мир рыночных отношений.

Но, повторюсь, сразу, вдруг перейти только на монетаристские методы воздействия на экономику, сведя при этом к минимуму государственное вмешательство в процессы воспроизводства, не представляется возможным по двум причинам. Во-первых, для применения в основном только косвенных методов кредитно-денежного регулирования нужны в достаточной степени сложившаяся рыночная экономика, развитые рыночные структуры. Этого пока у нас нет. Мало того, во-вторых, экономика нашей страны по-прежнему еще сохраняет существенные элементы административной модели управления. А потому и не готова целиком и полностью к такому обороту дела, к такому восприятию кредитно-денежного регулирования.

Отсюда, на наш взгляд, можно сделать вывод о том, что нам объективно необходим на некоторое время переходный период, характеризующийся определенным дуализмом. То есть сочетанием, существованием двух, по сути дела, разнородных банковских структур: вновь созданных коммерческих банков и традиционной системы специализированных банков. В этом и заключается вся сложность и тонкость вопросов реформирования денежно-кредитной системы. Одним словом, новые банковские структуры, новые (для нас) методы регулирования кредитно-денежной сферы должны постепенно, шаг за шагом, вытеснять старые структуры и методы.

При этом было бы ошибочно, по нашему мнению, полагать, что в конечном счете монетаристские методы воздействия возрастут до уровня какой-то безразмерности, а методы государственного воздействия будут проявлять себя в микроскопической дозе. Это было бы не совсем диалектично. Пока сохраняется государство, необходимо будет и его вмешательство в процессы воспроизводства для обеспечения общенациональных интересов. На одних периодах развития общества уровень вмешательства государства в экономику может быть большим, на других — меньшим, в зависимости от объективных обстоятельств, целей и задач, стоящих перед обществом в тот или иной период его развития. Иное дело — не перегибать палку в этой тонкой области — в области определения «правильной комбинации» (В.Леонтьев) методов косвенного регулирования и прямого административного воздействия.

Следует обратить внимание на то, что где-то ближе к концу 1992 года наметилась определенная тенденция, связанная с отходом Центробанка от монетаризма в чистом виде и проявившаяся в применении к коммерческим банкам селективных методов регулирования их деятельности. Это не случайно, и вот почему. Обеспечение устойчивости денежного обращения требует рестриктивных (ограничительных) мер со стороны ЦБР по отношению к коммерческим банкам. Эти меры действительно обеспечивают сокращение, подавление инфляции посредством ограничения денежного спроса. Подобное ограничение становится возможным, когда взаимоотношения Центрального банка РФ с коммерческими банками начинают строиться, как справедливо отмечает Э.Василишин, на основе таргетирования, то есть на основе установления нормативных целей роста денежного предложения (См.: Российский экономический журнал, 1993 г., №12, с.40).

В связи с этим возникает такой закономерный вопрос: к чему же в наших условиях ведет курс на сжатие эмиссии, на сокращение выпуска новых платежных средств? Иными словами, к чему ведет курс на реализацию в практической жизни только монетаристской концепции? Факт остается фактом — политика сжатия кредитных ресурсов посредством установления высокой учетной ставки способствует, хотим мы того или нет, дальнейшему падению объемов производства (а такое падение уже само по себе служит дополнительным инфляционным фактором). При столь прямолинейной политике вряд ли можно рассчитывать на появление инвестиционной активности у товаропроизводителей.

Как же тогда остановить спад производства, осуществить стабилизацию экономики?

Круг замыкается. Что же тогда получается? Рестриктивная политика РЦБ, с одной стороны, оказывает позитивное воздействие на обуздание инфляции. Это же плюс. С другой стороны, повышение уровня учетной ставки, сокращение эмиссии несовместимы со стимулированием роста производства, для развития которого необходимы меры противоположного характера. Меры, связанные со снижением учетной ставки, со снижением резервной нормы и пр. В этом уже заключается не плюс, а минус ограничительных мер по отношению к росту производства.

Вся беда-то в том, что у нас в стране имеют место не только инфляция, которая требует одних мер, но и спад производства, преодоление которого требует мер обратного порядка. То есть у нас стагфляция (инфляция плюс застой производства). Поэтому уповать в данной ситуации исключительно на монетаризм при решении существующей дилеммы было бы нереалистично. Правильно считают, с нашей точки зрения, те экономисты и финансисты, которые не сводят решение проблем стабилизации экономики в условиях стагфляции лишь к монетаристским методам.

Возможный выход следует искать, по-видимому, на путях институционализма и посткейнсианства, которые вовсе не отвергают необходимость прямого государственного вмешательства в экономику. Разумеется, не фронтального вмешательства, не обвального, а строго дифференцированного, в отдельные, особо сложные, периоды социально-экономического развития. Мы же как раз в таком периоде ныне и пребываем.

В заключении статьи следует подчеркнуть, что нами не ставится знак равенства между директивными методами в сфере управления кредитно-денежными отношениями и наличием определенного уровня централизма в банковской системе. То есть между прямыми административными указаниями и необходимым уровнем централизма в кредитно-банковской сфере. Этот определенный уровень централизма объективно необходим в целях проведения общего руководства и контроля за работой денежной и банковской системы страны, а также для регулирования денежного обращения в соответствии с потребностями экономики в целом. Однако такое регулирование, содержащее момент централизма, вполне может во многом осуществляться на основе не директивных, а косвенных методов регулирования.

Так что, несмотря на современные тенденции дерегулирования финансовой системы в мировой практике, степень централизма и государственного контроля продолжает оставаться довольно значительной. Многие зарубежные страны, в том числе и Соединенные Штаты, на собственном печальном опыте убедились, что чрезмерно децентрализованная и нерегулируемая банковская система вряд ли вообще способна реализовать такое предложение денег, которое в наибольшей степени способствовало бы улучшению благосостояния экономики в целом.

Таким образом, централизм в банковской системе, в нашем понимании, присущ практически любой банковской системе. В этом можно будет убедиться, когда в следующей статье будут рассмотрены общие принципы и методы регулирования кредитных отношений.

(Продолжение следует).

г. номере за 3 ноября.

взгляд художника

Рис. В.Шилова.

наши консультации

Компьютер советует бухгалтеру

Подборка материалов сделана на основе компьютерной системы «Консультант-бухгалтер» — совместного продукта общероссийской сети распространения правовой информации «Консультант плюс» и АКДИ «Экономика и жизнь».

☆ ☆ ☆

Правомерно ли требование Мирнинской налоговой инспекции об исчислении местных сборов на благоустройство территории, проезд в городском транспорте с учетом районных коэффициентов и северных надбавок?

АСК «МИРАСКО», г.Мирный.

Налогооблагаемая база для исчисления указанных вами сборов определяется п. «ж» п.1 ст.21 Закона РФ «Об основах налоговой системы РФ», согласно которому ставка сборов в год не может превышать для юридических лиц 3% от годового фонда заработной платы, рассчитанного исходя из установленного законом размера минимальной месячной оплаты труда, а для физических лиц — 1% от установленной законом минимальной месячной оплаты труда. Ст. 1 федерального Закона от 22.06.94 «О повышении минимального размера оплаты труда» устанавливает с 1 июля 1994 г. минимальный размер оплаты труда в сумме 20500 руб. в месяц. Предусмотренные законодательством выплаты, обусловленные районным регулированием, увеличивают лишь размер нормируемой величины расходов на оплату труда, а следовательно, и фактически начисленный фонд оплаты труда (постановление правительства РФ от 15.04.94 №336 «О порядке определения в 1994 г. нормируемой величины расходов на оплату труда работникам предприятий и организаций») и не включаются в минимальный размер оплаты труда (ч.2 ст.78 КЗоТ). В связи с этим при исчислении местных сборов в указанном выше порядке выплаты, связанные с районным регулированием, учитываться не должны, так как расчет не связан с фактически начисленным годовым фондом заработной платы.

☆ ☆ ☆

Наше предприятие обратилось с заявлением в налоговую инспекцию об обращении взыскания с предприятия-дебитора имеющейся у нас недоимки по платежам в бюджет. Госналогинспекция выписала инкассовые поручения на бесспорное взыскание сумм с дебитора и с нашего расчетного счета, объясняя это тем, что, на чей счет быстрее поступят деньги, с того и будет взыскана сумма. Правомерны ли действия налоговой инспекции?

АООТ «МУ-5», г.Нягань-3.

Анализируя содержание вопроса, можно сделать вывод, что деньги отсутствуют как на расчетном счете дебитора недоимщика, так и на расчетном счете самого недоимщика. Исходя из таких посылок действия налоговой инспекции следует признать правомерными по следующим основаниям:

а) они (эти действия) не противоречат действующему законодательству РФ, в частности письму ГНС РФ, МФ РФ и ЦБР от 28.02.94, 01.03.94 №№ НИ-4-13/33н, 3-1-07, 80 «Порядок бесспорного взыскания недоимки по платежам в бюджет в виде обращения взыскания на суммы, причитающиеся недоимщику от его дебиторов».

б) меры финансовой ответственности применяются только к налогоплательщику, нарушившему налоговое законодательство (п 1 ст.13 Закона РФ «Об основах налоговой системы в РФ»).

— Бесспорный же порядок взыскания недоимки по налогам с юридических лиц, установленный Законом РФ «Об основах налоговой системы», является средством (формой) реализации ответственности налогоплательщика, нарушившего налоговое законодательство. И, естественно, в этом случае при наличии денежных средств на расчетном счете недоимщика взыскание обращается на эти средства. Списать данные средства в бесспорном порядке с юридического лица, нарушившего законодательство, даже после обращения взыскания на суммы, причитающиеся ему от его же дебиторов, вполне допустимо, т.к. именно это юридическое лицо, как уже выше указывалось, является правонарушителем. Единственным правовым пределом, юридическими рамками такого списания являются вид и размер наложенных финансовых санкций, установленных в решении ГНИ о наложении санкций, т.е.списанная денежная сумма не должна превышать суммы санкций, установленной в этом решении. Юридического значения источник перечисления суммы санкций от самого недоимщика или от его дебиторов, на суммы которых в соответствии с действующим законодательством обращено взыскание, в данном случае не имеет.

☆ ☆ ☆

1. Как понимать повторное нарушение?

2. Если дело передавать в арбитражный суд, как определить сумму морального ущерба?

ТОО «Ремстройпредприятие», г.Новозыбков.

1. Повторным признается аналогичное нарушение налогового законодательства, совершаемое одним и тем же лицом в течение года после наложения взыскания за первое правонарушение (п.3 письма Высшего арбитражного суда РФ от 31.05.94 № С1-7/ОП-370).

2. Согласно действующему российскому законодательству, правом предъявлять в арбитражном суде требование о возмещении морального ущерба юридические лица не наделены. Такое право предоставлено только физическим лицам (ст.131 Основ гражданского законодательства СССР).

☆ ☆ ☆

По вопросам приобретения справочной правовой системы вы можете обратиться в Кемеровский региональный информационный центр общероссийской сети распространения правовой информации «Консультант плюс» — фирму «ЛАД-ДВА» — по тел. 55-12-40.

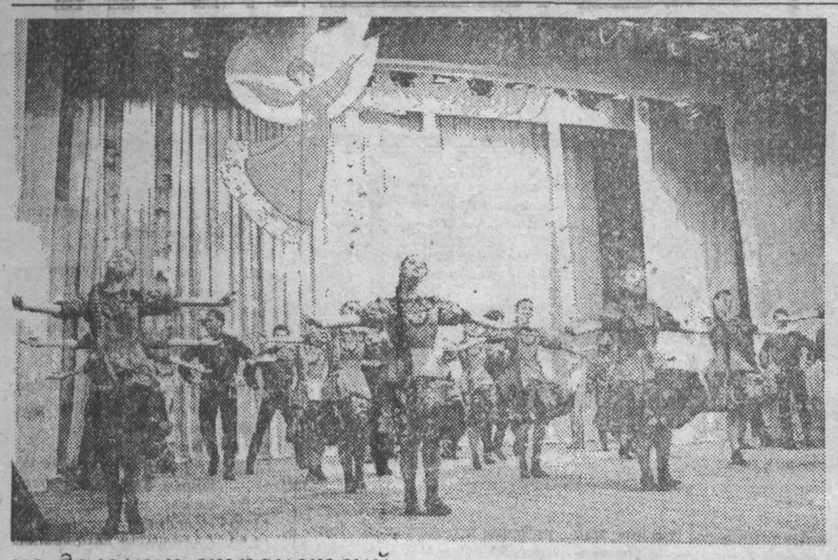

из дальних странствий

Танцы под небом Багдада

На гастрольной карте известного далеко за пределами Кузбасса ансамбля танца «Шахтерский огонек» Кемеровского Дворца культуры шахтеров появилась новая страна — Ирак. За 32 года своей творческой жизни коллектив побывал в 26 странах. Ирак — 27-я. Это если не считать того, что в иных странах танцоры побывали по 2-3 раза.

— Трудно сравнить эту поездку с какой-нибудь другой, — говорит директор ДК шахтеров заслуженный работник культуры России Римма Дмитриевна Тихенко. — Мы попали совсем в другой мир, со своими обычаями, нравами и представлением об искусстве. Но принимали нас так здорово, что словами не описать...

Римме Дмитриевне смело можно верить. «Мама» ансамбля, создательница этого коллектива, организатор и вдохновитель всех его гастролей, она все эти годы неразлучна с «Огоньком».

Действительно, поездка в Ирак заметно отличалась от всех предыдущих. Конечно, прежде всего наших танцоров на первых порах испугала непривычная жара: ниже 33 градусов за две недели ни разу не было. Да и зритель специфический, не говоря уж о серьезной конкуренции. Как-никак, а на 6-й международный Вавилонский фольклорный фестиваль в Багдад были приглашены и профессиональные, и самодеятельные коллективы из десятков стран. Причем организаторы, взявшие на себя все расходы по пребыванию артистов в стране, отнеслись к отбору участников достаточно строго.

Открытие фестиваля. Великолепный древний амфитеатр (почему-то он называется Вавилон), вмещающий более тридцати тысяч человек, заполнен до отказа. Время выступления представителей каждой страны регламентировано. Кому отводили двадцать минут, кому — полчаса (и это уже считалось много).

Одним из первых появившихся на гигантской сцене в радужном свете мощных прожекторов кузбасский ансамбль «Шахтерский огонек» выступал ... ровно час! Наши земляки открыли свою программу русской задорной пляской, которая началась символично. Девчата в ярких костюмах под звонкую русскую мелодию вынесли огромный хлебный каравай на расшитом полотенце. И как бы преподнесли его многотысячной аудитории.

А затем — пошло. Танец за танцем. И все жарче гремели аплодисменты, все громче звучали одобрительные возгласы зрителей... «На зов гармони!» — амфитеатр буквально озарен улыбками людей, «С сибирским задором!» — буря аплодисментов. Честно говоря, опасались ансамблисты: как примет зал лирический русский хороводный танец. Нет ведь в нем ни ошарашивающих трюков, ни зажигательного ритма. «На ура» приняли. А когда в финале программы кузбассовцев грянула мелодия «Калинки», когда в вихре красок понеслись танцоры по простору сцены, весь Вавилон был уже во власти этих девчат и парней из далекого от Багдада сибирского города. Это были счастливые и для исполнителей, и для зрителей мгновения радостного единения сцены и зала!

Среди зрителей почти в полном составе было в этот вечер посольство России. И эти наши соотечественники первыми поздравили ансамбль с несомненным, ошеломляющим успехом.

Кстати, слова «Шахтерский огонек», видимо, трудны для арабов, не очень-то воспринимаются. Зато «Калинка» звучит понятно, после выступления ансамбля — по-настоящему зримо. Потому-то где бы ни появлялись после первого своего выступления наши танцоры, с улыбками их приветствовали: «Калинка!»

И еще одно сочетание русских слов было в ходу в эти недавние дни в далеком Багдаде — «Красный Ключ». Дело в том, что на этот раз вместе с «Огоньком» за рубеж отправился отличный вокальный дуэт из деревни Красный Ключ — Нина Садыкова и Валентина Дульзан. Поют они, поверьте, здорово, сами себе аккомпанируя на гармонях. Русские песни в исполнении дуэта нашли в жарком Багдаде своих слушателей, своих поклонников. В закулисной суматохе во время концертов, для краткости, когда наступала очередь выступления Нины и Вали, наши так их окликали: «Красный Ключ, на сцену!..» Может быть, арабы приняли это за своеобразные русские имена, но, завидя наших певиц, нет-нет да и повторяли, приветствуя их: «Крашной Ключ!»

А узнавали кузбасских артистов в дни Вавилонского фестиваля не случайно. Запомнили по сцене (девять концертов дал «Огонек», один из которых — в российском посольстве). А еще буквально каждый день Иракское телевидение начинало фестивальные передачи с показа «Шахтерского огонька». Особенно полюбился телеоператорам музыкальный руководитель ансамбля Юрий Худечко. Было: только появится в эфире заставка фестиваля, и следом — во весь экран — улыбающийся Юрий, лихо растягивающий меха своего баяна.

Надо сказать, что вообще трио кузбасских баянистов (кроме Худечко, его составляют Сергей Кисленко и Сергей Лаптев) пользовалось повышенным вниманием зрителей. Ведь эти музыканты порой приходили на выручку артистам из Москвы, других стран СНГ, нуждавшимся в профессиональном аккомпанементе.

— И мы довольны своими выступлениями, оказанным нам приемом, и зрители, честное слово, были в восторге от «Шахтерского огонька», — говорит Р.Тихенко. — Хотя нелегко пришлось ансамблю. Представьте себе, двадцать часов накануне первого концерта на автобусе ехали до Багдада. По жаре, сквозь несколько таможен. В Багдаде-то аэропорт не действует после той известной войны. А как нелегко пришлось нашим молодым танцорам, многие из которых впервые принимали участие в такой ответственной поездке. Ансамбль ведь обновился очень, сегодня танцует уже седьмое, восьмое поколение «Огонька». Причем все молодые — воспитанники подготовительной группы ансамбля. Экзамен молодые выдержали с честью! Не зря упорно, по четыре раза в неделю, готовились к этой поездке. Художественному руководителю Виктору Милованову приходилось потрудиться в поте лица. И не зря! Думаю, Кузбасс, Сибирь, Россию мы представили достойно...

Вновь и вновь вспоминают фестиваль «огоньковцы». Видятся им пышные букеты фейерверка в ночном бархате багдадского неба и спорящая в яркости с этими огнями карусель «Калинки» на огромном просторе сцены. И добрые, восторженные улыбки зрителей. Хорошо поработали. Радостно на душе!

Не зря, наверное, организаторы фестиваля пригласили «Шахтерский огонек» приехать в Багдад и в будущем году. Наших танцоров будут ждать в Ираке.

И.ЛЯХОВ.

НА СНИМКЕ: танцует «Шахтерский огонек».

Фото А.Блотницкого.

наука

Содружество ученых и музеев

В конце октября музеи Кемерова принимали гостей из 20 городов Сибири и Кузбасса — участников заседания Сибирского филиала научного совета музеев России. Организаторами столь представительного форума выступили Министерство культуры России, комитет по культуре, кино и туризму администрации Кемеровской области, руководство Сибирского филиала — ученые СО РАН, сотрудники музеев Новосибирска.

Основная цель традиционно проводимых заседаний совета музеев России и его Сибирского филиала — координация работы музеев региона, знакомство с новыми исследованиями ученых-историков, создание и распространение новых направлений в музейной практике. Тема для обсуждения так и звучала: «Историческая наука и музеи: новые аспекты изучения Сибири и возможности их отражения в музеях».

Выбор на Кузбасс, как место проведения заседания совета, пал не случайно — за последние годы в области немало сделано для развития музейной сети, действуют свыше 30 разнопрофильных музеев, разработаны и реализуются несколько областных программ, в том числе «Духовное возрождение Кузбасса». Так что показать гостям было что.

О заинтересованности музейщиков в проведении заседаний научного совета можно судить уже по составу его участников — приехали сотрудники музеев Москвы (ГИМ), Новосибирска, Красноярска, Омска, старейших музейных центров Сибири — Абакана и Минусинска и даже Южно-Сахалинска. Настоящей школой стали заседания совета для музейщиков Кузбасса.

С докладами и сообщениями выступили более 30 человек — ученые Института истории Сибирского отделения Академии наук, кемеровских и новокузнецких вузов, госархивов. Обсуждались темы, ранее не исследованные, такие как «Сибирское казачество», «Предпринимательство Сибири XIX — начала XX вв., «Сиблаг», «Шахтерское движение в Кузбассе». Новые исторические данные помогут сотрудникам музеев в их работе над музейными экспозициями.

Не обошли стороной на совете и чисто профессиональные темы: комплектование по современной истории, сохранение стареющих фондовых коллекций, внедрение компьютерной формы учета фондов.

В перерывах между заседаниями гости знакомились с экспозициями областного краеведческого музея, музея изобразительного искусства, побывали в музее-заповеднике «Томская писаница», музее археологии и этнографии южной Сибири Кемеровского университета.

На заключительном заседании прошли перевыборы председателя и оргбюро Сибирского филиала совета музеев России. Председателем вновь утвержден В.И. Шишкин, доктор исторических наук (Сибирское отделение РАН, Институт истории). Местом следующего заседания совета определен Новосибирск.

Л.КУЗНЕЦОВА,
заместитель директора областного краеведческого музея.
г.Кемерово.

5 и 6 ноября

ЦИРК. В дни школьных каникул программа: ТАНЕЦ-ДРЕССУРА С ЯПОНСКИМИ, ИНДИЙСКИМИ, КИТАЙСКИМИ ПЕТУХАМИ под руководством ТАТЬЯНЫ КОЛОБАШКИНОЙ. Начало в 13 И 17 час.

ДОМ КИНО «МОСКВА». Большой зал. В рамках европейской премьеры эксцентрическая кинокомедия ПОЛЗКОМ ОТ ГАНГСТЕРОВ (12, 14, 16, 18, 20). Малый зал. Эротический фильм ВСЕ ЛЕДИ ДЕЛАЮТ ЭТО (12, 14, 16, 18, 20). Возрастное ограничение 18 лет.

«АВРОРА». Большой зал. Эксцентрическая комедия ПОЛЗКОМ ОТ ГАНГСТЕРОВ (13, 15, 17, 19, 21). Малый зал. Джек Николсон, Том Круз, Деми Мур в психологическом триллере НЕСКОЛЬКО ХОРОШИХ ПАРНЕЙ, две серии (13, 15-30, 18, 20-30).

«ЮБИЛЕЙНЫЙ». Патрик Демпси в приключенческом фильме БЕГИ (12, 14, 16, 20). Арнольд Шварценеггер в фильме ВСПОМНИТЬ ВСЕ (18).

«КОСМОС». Фантастика. ГОДЗИЛЛА ПРОТИВ КОРОЛЯ ГИДОРЫ (11, 13, 15, 19). Комедия КАК СПРАВИТЬСЯ С ОТЦОМ (14, 17). В ролях Маколей Калкин, Тэд Дэнсон. Боевик-комедия ПОЛИЦЕЙСКИЙ ИЗ БЕВЕРЛИ-ХИЛЛЗ (12, 16, 18, 20).

«ВРЕМЯ». ВИКТОР ЦОЙ в фильме ИГЛА (10, 12). Киноклуб «Сапна» представляет: СЕМЬЯ, две серии (13-30, 16, 18-30). Садизм и мазохизм в эротическом фильме ПЛОДЫ СТРАСТИ (21). Возрастное ограничение 18 лет.

«ПРОГРЕСС». СОЛДАТ ИВАН БРОВКИН (12, 14, 16). ГОРЕЧЬ ИСКУШЕНИЯ (18, 20).

ДК АО «АЗОТ». КЛЯНУСЬ ТЕБЕ, ЛЮБОВЬ МОЯ, две серии (16, 19).

7 и 8 ноября

ЦИРК. ПРОГРАММА ТАНЕЦ-ДРЕССУРА С ЯПОНСКИМИ, ИНДИЙСКИМИ, КИТАЙСКИМИ ПЕТУХАМИ под руководством ТАТЬЯНЫ КОЛОБАШКИНОЙ. Начало 7 ноября в 13 и 17 час., 8-го — в 15 час.

ДОМ КИНО «МОСКВА». Большой зал. Американский детектив НОЧНОЙ ГОСТЬ (12-30, 14-30, 16-30). КОРОЛЕВА МАРГО, две серии (18-30). Возрастное ограничение 16 лет. Производство Франции, Германии — Италии. Малый зал. Комедия-боевик ПОЛИЦЕЙСКИЙ ИЗ БЕВЕРЛИ-ХИЛЛЗ (12, 14, 16, 18, 20). В гл. роли Эдди Мерфи. Работает видеозал.

«АВРОРА». Большой зал. Б.Щербаков, В.Стеклов, Л.Куравлев в новом фильме реж. В.Шиловского ПРИГОВОР (14, 16, 18, 19-50). Секс-комедия ВСЕ ЛЕДИ ДЕЛАЮТ ЭТО (21). Возрастное ограничение 18 лет. Малый зал. Комедийная пародия на фильм ужасов ОХОТНИКИ НА МОНСТРОВ (13-50, 15-20, 16-50, 21-10). КОРОЛЕВА МАРГО, две серии (18-20).

«ЮБИЛЕЙНЫЙ». Александр Збруев и Марина Неелова в новой мелодраме ТЫ У МЕНЯ ОДНА (12, 16, 18). Приключенческий американский фильм ДЬЯВОЛЬСКИЕ ВОДИТЕЛИ (14, 20).

«КОСМОС». Комедия КАК СПРАВИТЬСЯ С ОТЦОМ (11, 13, 15, 17, 19). Триллер УЗКАЯ ГРАНЬ (14, 18, 20). ПРИКЛЮЧЕНИЯ БЕГИ (12, 16).

«ВРЕМЯ». Сборник мультфильмов ЛЕТЕЛИ ДВА ВЕРБЛЮДА (10). Восточные единоборства в боевике РЕВУЩИЙ ОГОНЬ (11). Трубы-убийцы в фильме ужасов ЖИЗНЬ, СМЕРТЬ, ЛЮБОВЬ (12-30, 14-10, 15-50, 17-30, 19-10). Молодая графиня в поисках секса. КАМИЛА (21). Возрастное ограничение 18 лет.

«ПРОГРЕСС». ИВАН БРОВКИН НА ЦЕЛИНЕ (12, 14). ШИНА — КОРОЛЕВА ДЖУНГЛЕЙ (16, 18, 20).

ДК АО «АЗОТ». 8 ноября. ЭКСТРО-II (19).

АО «АГРОТРАНССЕРВИС»

принимает вклады от населения
под **300%** годовых

Нашим гарантом выступает страховая компания

Мы работаем совместно с АО «Кристалл С»

Наши адреса:

г.Кемерово, ул. Тайшетская, 1, ДК «Азот», телефон: 22-01-24

пер. Инициативный,54а, телефон: 7-09-49

ул. Институтская, 26а, здание Учебно-курсового комбината

пр. Химиков, 16, пункт проката

В связи с преобразованием
РЕМОНТНО-СТРОИТЕЛЬНО-МОНТАЖНОГО УПРАВЛЕНИЯ №5 МХО «АГРОХИМРЕМОНТ» В АКЦИОНЕРНОЕ ОБЩЕСТВО ОТКРЫТОГО ТИПА «ХИМРЕМОНТ»

просим до 11 ноября 1994 года зарегистрироваться:
— пенсионеров, вышедших на пенсию;
— бывших работников, выработавших стаж (для мужчин — 10 лет, женщин — 7,5 года) и уволившихся по собственному желанию, в порядке перевода, по сокращению штатов.
При себе иметь трудовую книжку и паспорт.
В течение 7 дней после публикации объявления объявляется закрытая подписка на акции **АО «ХИМРЕМОНТ».**
Уставный капитал — 2468 тыс. руб. Количество акций, размещаемых по закрытой подписке, — 1259 шт. Номинальная стоимость акций — 1000 руб. Продажная цена одной акции — 1700 руб.
Письменные заявки подаются в рабочую комиссию **АО «ХИМРЕМОНТ»** в запечатанном конверте.
Обращаться: г.Кемерово, ул.Павленко, 5, тел. 22-06-75.

«КУЗБАССФОНД» ПРИГЛАШАЕТ ЮРИДИЧЕСКИХ ЛИЦ,
имеющих право работы с ценными бумагами, ПОДАТЬ ЗАЯВКИ на участие в качестве приемных пунктов при продаже акций приватизируемых предприятий на специализированных денежных аукционах.
В заявке необходимо указать организационно-правовую форму юридического лица, документально подтвердить право на работу с ценными бумагами и возможность обеспечения сохранности материальных ценностей, наличие средств связи и оргтехники, обеспечивающих прием заявок и денег от граждан при проведении специализированных денежных аукционов, а также размер предполагаемого денежного вознаграждения.
Телефон для справок 52-94-33.

ОРГАНИЗАЦИЯ РЕАЛИЗУЕТ СО СКЛАДА В ЮРГЕ:
ТРАКТОРЫ «БЕЛАРУСЬ» «ЮМЗ-6АКЛ», **ПОГРУЗЧИКИ-ЭКСКАВАТОРЫ «ПЭ-Ф-1Б»** на базе трактора «ЮМЗ-6АКЛ».
Форма оплаты любая.
Тел. в Юрге (8-251) 2-43-16; факс 3-20-00; телетайп 715-021 «Круг».

АОЗТ «РОССИЯ»
объявляет о своем закрытии. Претензии принимаются в течение месяца со дня опубликования.
Тел. 22-25-30 — в Кемерове.

ОРГАНИЗАЦИЯ РЕАЛИЗУЕТ
зерноочистительные машины «ЗВС-20», «ОВС-25С», «ОВС-25», «МПО-50»; кормораздатчики «КТУ-10», «РММ-5»; кормоуборочные комбайны «КПИ-2,4», «РОСЬ-2»; полотна решетные; автомобиль «УРАЛ» (вахта).
633128, Новосибирская обл., Новосибирский р-н, п.Краснообск, а/я 782. Тел.: (8-383-2) 48-77-88.
Научно-производственная фирма «Агромаш».

ОРГАНИЗАЦИЯ РЕАЛИЗУЕТ
ГВОЗДИ СТРОИТЕЛЬНЫЕ 60, 80, 100 по 1500-1700 руб./кг. Комплект конструкций отапливаемого здания 48х48 м «Модуль» массой 245 т.
Тел. в Кемерове: (8-384-2) 25-93-88.

Информация для вас · Тел. 52-02-10

МЕНЯЮТ

В КЕМЕРОВЕ

Половину дома (3 комнаты и кухня, полезн. пл. 36 кв. м, водяное отопление, вода в доме, слив, железный гараж, погреб) — на 2-комн. кв. или продам. Тел. 23-59-25.

2-комн. кооперат. кв. (2 эт., тел.) + КГТ (12 кв. м, 2 эт.) + доплата — на 3-комн. кв. с тел. в Ленинск. р-не или КГТ (12 кв. м) + доплата — на КГТ (18 кв. м). Дом. тел. 51-30-09.

1-комн. кв. с тел. (18 кв. м) в Ленинск. р-не — на 2- или 3-комн. кв. в Ленинск. р-не по договоренности. Тел. 51-61-14.

2-комн. кв. улучш. планир. (30 кв. м, 5 эт. 5-эт. дома) на «Радуге» (МЖК) — на 1-комн. кв. на «Радуге» + доплата. Обр. по адресу: г.Кемерово, Октябрьский пр., 101а-22.

2-комн. полиметр. кв. с тел. (комнаты изолир., санузел разд., кухня 9,8 кв. м, балкон, 3 эт., кол) в центре + большая доплата — на 4-комн. кв. в центре, с кухней не менее 18 кв. м. Тел.: 26-47-90, 26-04-32, спросить Сергея.

2-комн. кв. (жил. пл. 30,5 кв. м, тел.) — на 1-комн. кв. по договоренности. Тел. 51-24-29.

2-комн. кв. улучш. планир. (общ. пл. 53 кв. м, жил. пл. 31 кв. м, квадратный зал, 3 эт., кухня 9 кв. м) в «Шалготарьяне» — на 3-комн. полиметр. кв. в центре или продам. Телефон 36-72-49.

ПРОДАЮТ

Капитальный гараж в охраняемом кооперативе, в р-не главной проходной «Карболита». Тел. 28-47-27, вечером.

А/м «Москвич-2141» 1990 г. вып., недорого. Тел. 4-38-45.

Квартиру. Меняю 2-комн. кв. на 1-комн. кв. Меняю 2-комн. полиметр. кв. (удобна под офис) в центре на 3-4-5-комн. кв. или на несколько кв. или продам. Меняю 3-комн. (4 эт., тел.) по ул. Мичурина, дом, в котором общество слепых, на 2-комн. кв. в любом р-не + доплата или на две 1-комн. квартиры или продам. Возможны варианты обмена. Тел. 36-89-83.

Срочно! Кирпичный дом (3 комнаты, кухня, столовая, вода и слив в доме, есть баня, летняя кухня, все надворные постройки, огород 7 соток). Обр. по адресу: г.Кемерово, ул.Авиационная, 94, в любое время. Проезд трамв. №6, 8 до ост. «Кооперативная».

Мебель, б/у, в хорошем состоянии, недорого: мягкая мебель «Надежда», диван-кровать «Экспресс» с прикроватными тумбами, трельяж, книжный шкаф, воздухоосушитель кухонный, новый; телевизор «Кварц-310», б/у. Тел. 25-68-50, в рабочие дни, с 8 до 17 час.

«ВАЗ-21053» 1993 г. вып., декабрь, цвет «вишня», пробег 15 тыс. км; радиотелефон «Алтай»; торговый павильон на площади Кирова. Тел. 25-75-44.

Запчасти автомобиля «Форд-Сиера» (5-дверный). Тел. 51-99-04, с 18 до 19 час.

Новое кашемировое пальто (пр-ва Италии). Телефоны: дом. 53-77-45, раб. — 26-75-48.

А/м «Форд-Сиера» 1989 г. вып. — 5000 долларов. Раб. телефон 52-14-92.

Срочно! «ВАЗ-21083» 1993 г. вып. (объем двиг. 1500), пробег 32500 км, цена 17 млн. руб. Тел. 53-74-81, с 19 до 21 часа.

ВАЗ-1111 «Ока» 1993 г. вып., пробег 10 тыс. км, — 7 млн. руб.; «Ниссан-пульсар» 1985 г. вып., пробег 80 тыс. км, — 6,5 млн. руб. Тел. 23-53-17.

«Тойоту» («Селика») 1984 г. вып., с запчастями, без пробега в СНГ. Тел. 25-72-68.

Дом (можно под дачу, есть все хозпостройки, 2 гаража, баня, летняя кухня, огород 17 соток) по сходной цене. Обр. по адресу: ст.Промышленная, ул.Первомайская, 73. Тел. (8-242) 7-10-21.

4-комн. кв. улучш. планир. (есть капитальный гараж) в центре г.Березовский. Продам новую шапку-ушанку из чернобурки 55 разм.; цв. телевизор «Электрон», диаг. 51 см, б/у; место под гараж в кооперативе; прицепное устройство для «ВАЗ-2106». Тел. в Кемерове 25-10-41.

КУПЯТ

Срочно! 2-комн. квартиру. Тел.: раб. 28-49-32, дом. — 52-64-12.

Благоустр. кв. Оформим любые документы. Телефон: 52-93-18, 23-51-40.

РАЗНОЕ

Курсы английского языка в областной научной библиотеке. Зарубежные аудиопособия, квалифицированные преподаватели. Формирование группы — 9, 10, 16 и 17 ноября в 18 час. 30 мин. Тел. 25-79-52.

Ремонт холодильников на дому. Заказы по тел. 28-70-71, до 21 часа.

Меняю капитальный гараж на ФПК на КГТ. Возможна доплата в зависимости от варианта. Тел. 52-64-12.

Быстро и качественно отремонтирую квартиру. Кладу кафель, выполняю другие работы. Тел. 36-36-53.

Организация реализует мебель: кухонные гарнитуры — большие, средние; «прихожие» — большие, средние, спальные гарнитуры «Ассассионата», мягкую мебель. Цены — фабрик-изготовителей. Доставка бесплатно. Тел. 28-44-92, с 9 до 16 час., в рабочие дни.

Требуются услуги диспетчера на домашнем телефоне. Тел. 23-75-70, с 11 до 13 час.

Меняю новый «ВАЗ-21053» 1994 г. вып., октябрь, цвет «вишня» (имп. резина, 4-ступ. КПП) на новый «ВАЗ-2108, -2109» по договоренности. Тел. 51-84-47, в любое время.

Реализуем оптом винно-водочные изделия, шампунь концентрированный (емк. 1 л., пр-ва Германии). Тел. 28-49-62.

30 октября в р-не ФПК потерялась собака афган палевый «с черной маской». Просим вернуть за вознаграждение. Обр. по адресу: пр.Молодежный, 10-85.

Казино «Кузбасс» объявляет набор юношей и девушек в возрасте от 18 до 23 лет в качестве крупье. Тел. 29-05-62, с 20 до 21 часа.

Меняю «ВАЗ-21093» 1994 г. вып., без пробега, на 1-комн. кв. улучш. планир. в Центр., Ленинск. р-нах. Первый этаж не предлагать. Тел. посредника 52-70-50.

В конце сентября в р-не «Шалготарьяна» потерялся дог (кобель), возраст 4,5 года. Окрас палевый (рыжий), морда черная. Просим знающих местонахождение сообщить по тел.: 53-10-81, 25-84-22.

Срочно ! Недорого сдается гараж с погребом на длительное время в Ленинск. р-не, в кооперативе «Восток-2». Телефон 52-05-83.

Организация предлагает к реализации: иглопробивное покрытие, нитронскожу, ручной инструмент, наборы ручного и шоферского инструмента, замки накладные. Оплата любая (предварительная, за наличный расчет). Телефоны: 22-00-82, 22-10-58.

СНИМУТ

Срочно ! Фирма большую квартиру или помещение с тел., в хорошем состоянии, в Центр. р-не. Тел.: 23-38-97, 23-31-25, 23-00-69, с 9 до 18 час.

УТЕРИ

Утерянную зачетную книжку №492625, выданную РЗИТЛП 18 октября 1992 года на имя Боринской Аллы Валентиновны, считать недействительной.

Специальный выпуск комитета по физической культуре и спорту администрации области и газеты «Кузбасс».

СПОРТАРЕНА

рекорды

Достоин Книги Гиннесса

Вообще, это событие, конечно, неординарное. Нам пока неизвестно, чтобы кто-то из новокузнечан мог рассчитывать на такое мировое признание, которое достойно Книги рекордов Гиннесса. Но вот, кажется, такой человек нашелся. Почему кажется? Для этого надо подождать официального подтверждения.

Как бы то ни было, необходимые требования по проведению этого состязания были выполнены. И самое главное — рекорд состоялся! Установил его семилетний житель Кузнецкого района города металлургов Саша Ольков.

Но обо всем по порядку. 21 октября во Дворце спорта кузнецких металлургов состоялось необычное состязание на побитие мирового рекорда по отжиманию рук в упоре. До этого рекорд был равен 3676 отжиманиям за один час. Причем правилами соревнований никак не обозначается ритм отжимания в течение этого часа. Можно отжиматься без отдыха все 60 минут, а можно, избрав определенный ритм, отдыхать, а потом снова отжиматься. Но все это состязание должно длиться ровно один час.

В 18.00 Саша Ольков, после небольшой разминки, приступил к отжиманию. Следует отметить, что, несмотря на столь юный возраст, Саша уже обладает рельефной мускулатурой. У него ярко выражены мышцы туловища. Он достаточно подвижен. Это мы успели заметить на разминке. Ну, а так, в общем-то, обычный мальчик.

За правильностью выполнения упражнения и за временем состязания наблюдала судейская коллегия во главе с судьей международной категории Виктором Сакаувом. Пока Саша Ольков отжимался (а он избрал ритмичное отжимание с периодическим отдыхом после серии), мы попросили первого заместителя председателя городского спорткомитета В.Сакаува рассказать об организации этого состязания. Вот что он сказал:

— В зарубежных странах разного рода рекорды устанавливаются регулярно. Но там они имеют характер сенсационности. Мы, работники спорткомитета, когда к нам обратился папа Саши, отнеслись к этому мероприятию скептически. Ну, а потом, когда все взвесили, когда нас уже одолели просьбами многие новокузнечане, решили: почему не устроить это соревнование, коль есть человек, который потенциально может побить рекорд?

Мы связались с «Клубом необычных рекордсменов». Клуб поставил определенные условия для проведения данного спортивного мероприятия. Условия мы выдержали. И если сегодня удастся установить рекорд, мы только поаплодируем Саше и его отцу — Владимиру Николаевичу Олькову.

Когда стрелка секундомера завершила последний минутный круг и остановилась на цифре 60 (часы показывали ровно 19.00), Саша отжался 3774 раза. Есть рекорд!

Саша родился в спортивной семье. Сам папа перепробовал многие виды спорта, но особых результатов не добился. Впрочем, дело совсем не в том, что папа был фанатом в спорте. Толчком к спортивным занятиям стал очень серьезный случай. В год и два месяца Саша сильно заболел. Жизнь его висела на волоске. Но усилиями врачей и родителей все-таки удалось выходить ребенка. С того времени отец постепенно стал приобщать сына к спорту, так как считал, что лучшее лекарство от всех болезней — это физические упражнения.

Первые целенаправленные нагрузки Саша начал получать с четырех лет. Любимым упражнением у него было отжимание рук в упоре. Когда Саша отжался 1000 раз, у папы возникла идея. Он пошел в городскую библиотеку имени Гоголя, где ознакомился с Книгой рекордов Гиннесса. В ней он узнал о рекорде в этом виде состязания. Рекорд Владимиру Николаевичу показался не очень убедительным. Про себя подумал: «Можно попробовать». С этого момента у них с сыном начались регулярные целенаправленные тренировки.

Когда соревнования закончились, новоиспеченного рекордсмена окружили журналисты:

— Саша, как ты себя чувствуешь?

— Нормально.

— Ты еще мог отжаться?

— Мог. Если бы меньше отдыхал.

— Саша, а у тебя что-нибудь болит?

— Да, немного руки.

— Ты еще будешь тренироваться, чтобы побить свой рекорд?

— Да.

А.ГОЛЬЦЕВ, В.МАЛЫШЕВ.

г.Новокузнецк.

кто есть кто

На трассах мужества

Горнолыжный спорт, безусловно, один из самых захватывающих и самых мужественных. Согласитесь, далеко не каждый отважится встать на лыжи и махнуть вниз с потрясающей воображение горной кручи... Но они были и есть, такие люди. И кузбасская школа горнолыжного спорта — одна из ведущих в стране — не может не гордиться ими. Такими,как Алла Аскарова, Константин Романовский, Александр и Валентин Ардеевы, Елена Панченко, Владимир Макеев — наиболее яркими «звездами». О том, как продолжает славные традиции сегодняшнее поколение спортсменов, рассказывает исполнительный директор областной федерации горнолыжного спорта Виталий ГЛУХИХ.

— Сегодня, кроме таких признанных центров, как междуреченская (ей около тридцати лет), таштагольская и мысковская школы, — говорит он, — уверенные шаги делает ДЮСШ-7 народного образования Новокузнецка. Свидетельствует об этом тот факт, что сейчас кандидатами в молодежную сборную страны являются Денис Губский, Денис Данилюк, Вероника Тарасова, Олеся Корнева. Последняя, кстати, хорошо проявила себя минувшим летом на сборах в Австрии. Участвуя в контрольной прикидке сборной России, Олеся в слаломе-гиганте уступила лишь нашей сильнейшей горнолыжнице Серафиме Есиной.

Кроме названных ребят, несомненные перспективы у Марины Хахиной из Мысков, выигравшей соревнования «Олимпийские надежды России» (тренер Н.Селиванов). Хорошо зарекомендовала себя Дарья Захарченко (дочь тренера, некогда воспитавшего Елену Панченко). Участвуя в Италии на соревнованиях среди девочек своего возраста (1981 года рождения), она заняла шестое место. Результат высокий, если учесть, что в стартах участвовали спортсменки 27 стран.

Добавлю к сказанному, что Олимпийским комитетом России взяты на заметку такие наши воспитанницы, как Вероника Четовкина из Междуреченска, Мария Ходырева и Александра Бухвалова из Новокузнецка. Ну а среди взрослых, как вы знаете, успешно выступают на этапах Кубка мира Вера Голубь (сейчас она живет и тренируется на Камчатке) — участница, кстати, Олимпийских игр.

Касаясь географии горнолыжного спорта, нельзя не сказать о ее расширении. Сейчас в Беловском районе, благодаря поддержке главы администрации П.Акатьева, создана еще одна школа. Тренеры здесь собрались опытные — Л. и А.Кабановы, В.Коваленко, А.Черепанов. С вводом новой трассы появится возможность проводить серьезные соревнования.

Что еще удалось сделать за последнее время? Приобрели импортный рапрак для СДЮШОР Междуреченска с учетом предстоящих престижных соревнований, таких как «Олимпийские надежды России», этап Кубка России, приз Е.Панченко. На очереди Таштагол, Шерегеш, Новокузнецк. В Таштаголе, в частности, строится 1000-метровый подъемник. В районе Новокузнецка осваивается новая трасса слалома-гиганта, сооружается канатная дорога. Все это делается совместно с тренерами при поддержке Запсиба, который помог не только в приобретении инвентаря, но и оказывает большую финансовую помощь.

Немалую поддержку во всех наших делах оказывают президент федерации горнолыжного спорта С.Шенкевич, начальник финансового управления администрации области, ассоциация «Горная Шория-тур» (О.Мальцев), которая построила подъемник в пионерском лагере в районе Шалыма. Там сейчас сооружена канатная дорога, проложены трассы слалома и слалома-гиганта, построен трехэтажный спальный корпус, который может принять туристов. Здесь мы планируем проведение спартакиады Кузбасса.

Кроме того, Олимпийский комитет России уже в ноябре планирует провести отборочные соревнования юных спортсменов для участия в Олимпийских играх среди юношей и девушек, которые состоятся в Испании. Так вот, эти старты пройдут у нас в Кузбассе.

Среди тех, кто оказывает нам помощь, хотелось бы отметить еще АО «Прометей-2», фирму «Сибэкс» (которая, в частности, взяла шефство над нашим чемпионом Параолимпийских игр Алексеем Мошкиным).

Что касается наших планов, о которых мы уже частично сказали, то сезон обещает быть насыщенным. Так, в конце октября на сборы в Австрию отправились Денис Губский и Григорий Журавлев. В ноябре они в составе сборной России примут участие в фисовских соревнованиях в Австрии, Словакии, Словении, чтобы набрать необходимые фисовские очки. Это нужно для того, чтобы участвовать в престижных международных стартах, войти в европейскую элиту. Также в ноябре на подобные соревнования отправляются Серафима Есина и Вероника Тарасова. Надеемся, что они улучшат свои результаты.

И еще. Директор Новокузнецкой ДЮШС В.Счастных и старший тренер школы С.Соломенников планируют вывезти зимой девочек и мальчиков на детские соревнования, предусмотренные европейским календарем ФИС. Старты пройдут в Италии, Австрии, Франции. Единственная загвоздка — не удалось приобрести микроавтобус, чтобы можно было переезжать от одного физпункта к другому. Все-таки выигрыш во времени...

Ну, а наша задача остается прежней — поддерживать престиж кузбасской горнолыжной школы. Оснований для этого достаточно.

Записал **О.КУРОЧКИН.**

шахматы

Все смешалось в древнем королевстве...

Для соревнований сильнейших спортсменов мира характерна высокая плотность результатов. Но только не для шахматистов, играющих на турнире в Буэнос-Айресе — все у них, не как у людей. Лидер Валерий Салов набрал в десяти турах 7,5 очка, а претендующий на звание чемпиона мира Гата Камский — только четыре. Замыкающий турнирную таблицу Любомир Любоевич имеет всего 2,5 очка.

Очень хорошо играет Юдит Полгар. Она набрала шесть очков, занимает второе место. И это в окружении семи шахматных корифеев! В уже закончившихся мини-матчах она сыграла вничью — 1:1 — с чемпионом мира Карповым, победила второго по официальному рейтингу шахматиста Алексея Широва, выиграла у претендента на звание чемпиона мира Гаты Камского! Тем самым Юдит на практике доказывает, что не существует шахмат мужских и женских. Бывают только сильные и слабые игроки.

В феврале пройдет полуфинальный отборочный матч за звание чемпиона мира между Саловым и Камским. Хотя сейчас Салов набрал почти вдвое больше очков, чем Камский, но специалисты заранее не берутся предсказывать исход этого матча.

Рискну утверждать, что шансы Салова несколько выше. Камскому сейчас 20 лет. А в возрасте 21 года еще ни один шахматист не становился чемпионом мира. Поэтому время Гаты Камского еще впереди. Хотя Юдит Полгар на два года моложе его, а уже сейчас у него выигрывает...

Все смешалось в шахматном королевстве.

М.НАРОДНИЦКИЙ.

кстати...

Феномен с Кубы

Имя кубинца Дугласа Хернендеса было внесено в Книгу рекордов Гиннесса, когда он побил мировой рекорд по удержанию футбольного мяча в воздухе, сделав 22221 удар за три часа 12 минут, при этом не совершив ни одной ошибки.

По профессии Хернандес — учитель физкультуры. За свое мастерство он был награжден поездкой в США, где побывал во время чемпионата мира по футболу.

Фото Пресса-Латина — ИТАР-ТАСС.

волейбол

Проба сил дебютанток

Завершают подготовку к сезону женские команды первой лиги. Полезным в этом плане оказался турнир, состоявшийся в Киселевске.

В нем приняли участие «Спутник» (Новосибирск) и три команды Кемеровской области — новокузнецкая «Виктория», «Лицей» из Юрги и «Киселевчанка». Последние две команды — дебютантки первой лиги.

Все встречи выиграли новосибирские волейболистки — одни из претенденток на выход в высшую лигу. Опытная «Виктория» неожиданно проиграла в Юрге в повторной встрече — 0:3, однако в решающем матче одолела «Киселевчанку» со счетом 3:2. Замкнули турнирную таблицу юргинки.

По словам тренера «Киселевчанки» А.Филипченко, дебютанткам предстоящего чемпионата России вполне по силам попасть в четверку лучших. Кстати, «Киселевчанка» и «Виктория» сумели пробиться в финал Кубка страны. Однако в компании сильнейших команд выступили скромно: заняли соответственно шестое и пятое места.

В.ВАСИЛЬЕВ.

г.Киселевск.

хоккей с мячом

Поспорим за кубок!

Позднее других участников очередного розыгрыша Кубка России включаются в борьбу клубы восточной зоны. 10 ноября в Новосибирске должен стартовать предварительный этап. Восемь команд поделены на две подгруппы. Первую составили «Сибсельмаш», «Енисей», «Сибскана» и «Восток», вторую — «Саяны», хабаровский СКА, «Шахтер» и «Кузбасс». Матчи пройдут в два круга. Команды, занявшие 1-2 места, получат путевки в финал. А в Архангельске двое финалистов уже определились. Ими стали местный «Водник» и СКА-«Зенит» из Екатеринбурга.

Соб.инф.

футбол

Итоговая таблица чемпионата области (первая группа)

	В	Н	П	М	О
ш.«Есаульская» (Новокузнецк)	15	6	1	51-17	36
«Шахтер» (Анжеро-Судженск)	13	5	4	56-25	31
ш.«Полосухинская» (Новокузнецк)	13	4	5	47-20	30
ш.«Распадская» (Междуреченск)	11	6	5	26-13	28
«Темп» (Юрга)	11	4	7	37-30	26
«Миф» (Белово)	9	4	9	45-40	22
«Междуреченск»	9	3	10	31-32	21
ш.«Кузнецкая» (Ленинск-Кузнецкий)	6	6	10	24-27	18
ш.«Комсомолец» (Ленинск-Кузнецкий)	6	6	10	29-27	18
с-з «Юбилейный» (Плотниково)	7	3	12	24-37	17
«Энергетик» (Белово)	6	4	12	34-50	16
«Мотор» (Прокопьевск)	0	1	21	10-96	1

☆ ☆ ☆

Первая лига

«Балтика» — «Заря» — 2:1

Спецвыпуск подготовил **О.Курочкин.**

вольная борьба

Победителю — японский телевизор

В Красноярске состоялся четвертый международный турнир на призы двукратного чемпиона мира по вольной борьбе В.Алексеева. Около двухсот спортсменов из разных уголков России, а также Монголии приняли участие в престижных соревнованиях.

Неплохо выступили на турнире кузбасские борцы. Победителем в весовой категории 74 кг стал Валерий Ходжаев из Ленинска-Кузнецкого (училище олимпийского резерва). Взяв верх над всеми соперниками, он завоевал приз — цветной японский телевизор. Второе место заняли Евгений Куликов (весовая категория 68 кг) и супертяжеловес Олег Чимжаев. Хорошо проявили себя и другие наши борцы (Руслан Бобрипев, Евгений Волков, Владимир Салагаев, Александр Ли, Алексей Бабин), хотя в итоге и остались за чертой призеров.

Примечательно, что на этих соревнованиях тренеру училища олимпийского резерва В.Сиклецову было вручено удостоверение судьи международной категории. А любителям вольной борьбы сообщаем, что 7-8 ноября в спортзале СДЮШОР состоится турнир среди юношей.

О.МИТИЧ.

г.Кемерово.

Кроссворд

По горизонтали: 2. Продавец в киоске. 7. Ступени при входе в здание. 9. Пустыня на севере Чили. 11. Боевой топорик индейцев Америки. 13. Специалист по межеванию и землеустройству. 13. Человек, который ревностно заботится о чем-нибудь. 14. Деревня около с.Бородино, где русские войска отразили атаку авангарда наполеоновских войск и выиграли время для укрепления позиций. 16. Роман Л.Толстого. 18. Изречение, выраженное сжато и емко. 19. Футболист из «Кузбасса», забивший больше всех голов в 1-й лиге СССР. 22. Воздушный шар, наполненный теплым воздухом. 25. Инструмент для резания стекла. 27. Низший служащий в православной церкви. 30. Ведение мяча или шайбы в некоторых спортивных играх. 31. Разновидность фортепиано 32. Общая спальня в старых закрытых учебных заведениях. 33. Разрывной снаряд, бросаемый рукой

По вертикали: 1. Лицо, пользующееся чьим-либо покровительством. 2. Тригонометрическая функция. 3. Черный тополь. 4. Адмирал, начальник первой русской кругосветной экспедиции 1803-1806 гг. 5. Небольшая ссора. 6. Зародыш организма на начальных стадиях развития. 8. Растение Дальнего Востока, из которого получают тонизирующее лекарство. 10. Начальник воинской части, подразделения. 13. Одно из имен главного героя романа Э.Войнич «Овод». 15. Внезапная потеря сознания. 17. Историческая дисциплина, изучающая монеты, ордена, жетоны. 20. Многоэлектродный газоразрядный прибор для цифрового счета в устройствах вычислительной техники. 21. Ученый, изучающий вирусы. 23. Мировые спортивные соревнования. 24. Человек, верящий в неотвратимость судьбы. 26. Раздел медицины. 27. В древнегреческой мифологии — девушка, созданная Гефестом, которая из любопытства открыла крышку ящика, содержавшего все человеческие несчастья, и выпустила их. 28. Название живописца, часто встречающееся в русских литературных источниках XVII в.

Ответы на кроссворд, опубликованный в номере за 17 октября 1994 г.

По горизонтали: 1. Монета. 5. Псалом. 7. Картотека. 11. Правительство. 12. Уха. 14. «Вий». 16. Рубильник. 17. Гипербола. 18. Тротил. 19. Витраж. 22. Альтруизм. 23. Обозрение. 24. Юко. 25. Чадра. 27. Сад. 29. Кроше. 31. Магма. 33. Ситец. 34. Револьвер. 35. Рапорт. 36. Артель.

По вертикали: 1. Марабу. 2. Акр. 3. Провинция. 4. Рейкьявик. 5. Пай. 6. Морфей. 8. Объезд. 9. Эрдельтерьер. 10. Авторитаризм. 13. Хрусталик. 15. Изложница. 20. Язычество. 21. Абрамцево. 24. Ювелир. 26. Дятел. 28. Деверь. 30. Офорт. 32. Гидра.

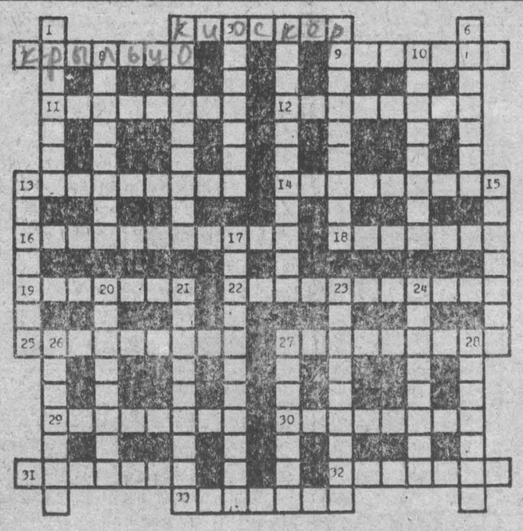

ТВ

5, суббота

I ПРОГРАММА

7.30 Субботнее утро делового человека.
8.15 Спортлайн.
8.45 Слово пастыря. Митрополит Кирилл.
9.00 Зов джунглей.
9.30 В эфире МГТРК «Мир».
11.00 Утренняя почта.
11.30 Медицина для тебя.
12.00 «Прелюдия». Премьера док. фильма. Часть 1-я.
13.40 Без паузы.
13.50 Смак.
14.05 Второе рождение. Телефильм о русском фарфоре.
14.50 Новости.
15.00 Постижение демократии. Фильм 5-й — «Власть законности».
16.00 Межд. фестиваль искусств в г.Сочи.
16.25 «Где-то есть город...» Клуб земляков.
17.20 В мире животных.
18.00 Счастливый случай.
18.50 До и после...
19.40 «Команда в шляпах». 4-я серия.
20.40 Спокойной ночи, малыши!
21.00 Новости плюс.
21.45 «Хозяин Баллантре». Телесериал. 1-я серия.
22.40 Смехопанорама. Ведущий Е.Петросян.
23.20 IV Московский межд. телефестиваль «Ступень к Парнасу». Финал и гала-концерт.
23.50 Новости.
00.05 Продолжение фестиваля «Ступень к Парнасу».
00.50 Пресс-экспресс.
01.00-01.25 Окончание фестиваля «Ступень к Парнасу».

II ПРОГРАММА

Канал «Россия»

8.00 Вести.
8.20 Подробности.
8.30 Автомиг.
8.35 Музыкальный класс.
9.05 Российское бюро путешествий.
9.50 Парламентская неделя.
10.35 Восковые персоны.
11.35 Фильм-премьер.
11.50 «Сестры». Худ. фильм.
13.40 Крестьянский вопрос.
14.00 Вести.
14.20 До-факто.
14.35 Музыка всех поколений.
15.05 Как жить будем?
15.50 «Эдера». 9-я серия.
16.50 Футбол без границ.
17.35 Мультфильм.
18.35 Праздник каждый день.

Кемерово

ГТРК «Кузбасс» представляет...
18.45 Бизнес в Сибири.
19.00 Губернские новости.

Канал «Россия»

20.00 Вести.
20.25 «До последнего человека». Худ. фильм.
22.05 Совершенно секретно.
23.00 Спортивная карусель.
23.05 «Менялы». Худ. фильм.
00.40 Программа А.
01.40-01.45 Звезды говорят.

III ПРОГРАММА

18.45 Праздник каждый день.
18.50 «Бессонница». А.Розенбаум.

Кемерово

20.00 Программа Антенны домашнего телевидения Заводского района г.Кемерово.

Программа АИК

22.00 Мультфильм.
22.10 «Плейбэк».
22.40 Телепоздравления.
23.10 «Моя вторая мама».
23.50 «Музыкальная мозаика».

Следующий номер газеты выйдет 9 ноября.

Главный редактор А.В. ТРУТНЕВ.

Газета «Кузбасс» учреждена администрацией Кемеровской области и журналистским коллективом редакции. Зарегистрирована Омской региональной инспекцией по защите свободы печати и массовой информации 27.01.94 г., свидетельство о регистрации №54.

АДРЕС РЕДАКЦИИ: 650630, г.Кемерово, пр.Октябрьский, 28.
Адрес в сети RELCOM: E-Mail: kuzbass@trumlr.kemerovo.su
СПРАВКИ: по рекламе — 52-25-23; по письмам — 52-38-23; по редакции — 52-32-74.

Время подписания номера в печать по графику 20.00. Сдан в печать 19.35.

Собственные корреспонденты: в Мариинске — 2-31-20, Междуреченске — 2-82-12, Новокузнецке — 45-97-84, Осинниках — 2-35-64, Прокопьевске — 43-38-86, в Мысках — 2-18-66, Юрге — 2-45-50, Яе — 2-13-67. Телефакс 52-12-10.
Тиражи во вторник и субботу — 36200 (индексы 51901, 31029); четверг — 39200 (индексы 51901, 31029, 31023); среду, пятницу — 24000 (индекс 51901).
Объем 2 п.л. Печать высокая.
Газета набрана и сверстана на компьютерном комплексе газеты «Кузбасс».
По вопросам качества печати звонить по тел. 52-03-34.
Типография издательства «Кузбасс»: 650630, г.Кемерово, пр.Октябрьский, 28. Заказ №228.

Только для Кемерова

Суббота, 05.11.94

07.00 Программа передач.
07.05 Музыкальная программа.
07.35 Мультфильм.
08.00 Реклама.
08.05 Шейп-адидас-шоу.
08.55 Телепрограмма «50х50»
09.55 Реклама.
10.00 Документальный фильм «Планета клоунов».
10.50 Худ. фильм «Огонь над Англией».
12.25 Мультфильм.
12.35 Поет Галина Уварова.
13.25 Худ. фильм. «Патриотическая комедия».
15.00 Мультсериал «Профессор Фосси», 1, 2 сер.
15.20 MTV. Фильм «Письма Брежневу».
15.30 «Аншлаг. Аншлаг. Семь футов».
16.30 Реклама.
16.40 Мультфильм.
17.00 Худ. фильм «Инспектор криминальной полиции», 3 сер.
18.15 Реклама.
18.25 Продолжение худ. фильма.
18.35 Музыкальная программа.
18.40 Программа передач.

«NTSC»