Кемеровская областная научная библиотека ГАЗЕТНО-ЖУРНАЛЬНЫЙ ФОНД

ОБЛАСТНАЯ МАССОВАЯ ГАЗЕТА

Кузбасс

Издается с 7 января 1922 года.

214 (21258) • ВТОРНИК, 18 ОКТЯБРЯ 1994 г.

Розничная цена 150 руб.

5 стр. Очередной выпуск тематической страницы «Вся пресса» знакомит читателей с наиболее интересными публикациями других изданий.

6 стр. Сегодня газета вновь возвращается к теме наркомании в материале «Нужен ли такой "кайф"?»

Рис. В.Архипова.

«горячий» телефон: наши корреспонденты передают

- **Половина шахтеров работает, половина болеет**
- **Профсоюзы готовят акции протеста**
- **Продали квартиры в счет налогов**
- **Хирурги переезжают в новое здание**
- **Выставка-ярмарка станет традиционной**
- **Хотя деньги не поступили...**
- **Наследие Рериха из частной коллекции**

Дина КАЛИТИНА
Прокопьевск

В сентябре задолженность по добыче угля шахт и разрезов акционерного общества «Прокопьевскуголь» увеличилась на 63 тысячи тонн. И одной из причин падения добычи, по мнению начальника оперативно-производственного управления А.Терешкина, является низкая трудовая дисциплина.

В сентябре почти 50 процентов рабочих болели. Основной диагноз — ОРЗ (острое респираторное заболевание). Однако уже не секрет, что нередко врачи идут навстречу мнимым больным. А «простуженные» в эти оплачиваемые внеочередные отпуска решают свои личные проблемы. Так произошло с рабочим шахты №5-6, которого специалист этого предприятия, отправляясь в командировку в Москву, увидел поднимающимся по трапу самолета.

Такое состояние трудовой дисциплины заставляет руководителей искать меры, предупреждающие нарушения. Теперь администрация некоторых шахт, если листок о временной нетрудоспособности выписан не врачом здравпункта или поликлиники по месту жительства, проверяет с помощью специалистов-медиков обоснованность выдачи такого бюллетеня.

Владимир ВАСИЛЬЕВ
Киселевск

Вчера состоялось собрание председателей профсоюзных организаций, на котором рассмотрено решение Российского комитета Независимого профсоюза работников угольной промышленности о всероссийской акции протеста 25-27 октября против действий правительства, не выполняющего отраслевое тарифное соглашение.

Из Киселевска отправится в Кемерово делегация в количестве 30 человек. Профсоюзы будут добиваться выполнения отраслевого тарифного соглашения в полном объеме. Если коллективные действия трудящихся не приведут к успеху, то профсоюзы пойдут на крайнюю меру — забастовку. Об этом предупрежден генеральный директор АО «Киселевскуголь» А.Лебедев.

Владислав ПЛИСЕНКО
Ленинск-Кузнецкий

Чтобы как-то ослабить налоговую удавку, завод «Красный Октябрь» был вынужден продать почти половину квартир в своем новом доме, построенном хозспособом.

Покупателем стала администрация города. Эти 40 квартир очень нужны томящимся в очереди бюджетникам, шансы которых получить благоустроенное жилье сведены сегодня, как известно, к минимуму — строительство в рамках государственных программ ведется медленными темпами. А «Красный Октябрь» погасил таким способом задолженность по местным налогам. Получилось почти как в пословице: и волки сыты, и овцы целы.

Тем не менее предприятие продолжает ходить в должниках перед федеральным бюджетом — вместе с пеней надо отдавать уже более двух миллиардов рублей налогов. Вот и строй жилье в такой ситуации. Не для своих трудящихся приходится надрываться, а для чужих.

И все-таки, несмотря на финансовый кризис, заводчане оптимизма не теряют. Недавно они произвели закладку нового многоквартирного дома по улице Горького.

Лариса ЕГОРОВА
Тайга

В городе готовится к сдаче в эксплуатацию хирургическое отделение.

Строительно-монтажный поезд, возводивший здание, и бригада китайских рабочих строительной компании «Хуа Лянь» занятая на отделке, свое дело сделали. И хотя новостройку в последние годы иначе как «долгостроем» не именовали, с уходом отделочников уверенности в скором новоселье у медиков прибавилось. Тем более, что намечается оно на конец этого — начало следующего месяца.

Новый корпус больницы нужен как воздух. В него, кроме хирургического отделения, въедут родильное и гинекологическое, что в перспективе позволит произвести капитальный ремонт старого корпуса и увеличить число отделений с шести до восьми.

Кстати, в текущем году в новые помещения уже въехали станция скорой помощи, стоматологическая поликлиника и аптека.

Михаил ЖИВОПИСЦЕВ
Белово

В городе заканчиваются приготовления к выставке-ярмарке товаров народного потребления, производимых беловскими предприятиями.

Желание выставить изделия на ярмарке выразили 16 предприятий. Двухдневная городская выставка будет интересна еще и потому, что от ее проведения выиграют не только участники, но и беловчане-покупатели. Ведь товары будут реализовываться самими производителями без всевозможных посредников.

Десять процентов средств, поступивших на организацию выставки, пойдет в фонд социальной поддержки малоимущих горожан. Организаторы ярмарки надеются помочь производителям товаров народного потребления наладить более тесный контакт с торговыми организациями. Такие выставки-ярмарки обещают стать традиционными. Ярмарка откроется 20 октября и пройдет в одном из лучших в городе ДК — завода «Кузбассрадио».

Анатолий ЦЫРЯПКИН
Осинники

Хотя городу на нынешний год на закладку картофеля и овощей выделен кредит в 450 миллионов рублей под 50 процентов годовых, обещанные деньги все еще не поступили.

Тем не менее заготовка овощей на предстоящую зиму подходит к концу: 12 октября только на базах акционерного общества «Осинники» (это бывший продовольственный орс «Осинникиуголь») заложено свыше 320 тонн картофеля, 100 тонн моркови, много других овощей.

Заготовка продуктов питания продолжается. Причем нынче этим ответственным делом параллельно с торговыми организациями самостоятельно занимаются многие учреждения. Среди них территориальное медицинское объединение, детские сады, управление социальной защиты и т.д. Закрома их хранилищ уже тоже полны.

Владимир ВАСИЛЬЕВ
Киселевск

В краеведческом музее открылась экспозиция репродукций картин Н.Рериха, предоставленная частным коллекционером, почитателем замечательного художника.

Здесь же желающие могут купить книги великого русского художника и мыслителя. Члены рериховского общества педагог А.Кудрявцева и библиотекарь В.Теплова с увлечением рассказывают посетителям о жизни Рерихов, знакомят с его учением. Заявки на экскурсию прислали многие учебные заведения города.

Курск. Остановилось крупнейшее предприятие области — Михайловский горно-обогатительный комбинат по добыче и переработке железной руды. Следом закрываются детские сады, предприятия соцкультбыта. Не работают сразу 20 тысяч человек!

Причина этой драмы — повышение тарифов на электроэнергию. В результате чего потребителям не под силу расплатиться за ее использование.

НА СНИМКЕ: горняки АО «Михайловский ГОК» в пикетах у здания областной администрации.

Фото ИТАР-ТАСС.

собкор диктует в номер

Доведенные до отчаяния способны на все

Многотысячный митинг юргинских оборонщиков, прошедший в минувшую пятницу, был впечатляющим, грозным зрелищем.

Раиса ДАНИЛОВА

Говорили митингующие эмоционально, горячо, сердито. Говорили о невозможности жить в униженном, безденежном положении, об антинародной политике правительства, о недоверии всем и вся, начиная от администрации объединения и кончая президентом России. Раздавались призывы перекрыть Транссибирскую магистраль, вести борьбу до победного конца.

Несмотря на крайнюю напряженность, царившую в рядах собравшихся, рабочему комитету удалось удержать митинг в конструктивном русле. Решимость людей стоять до конца велика. Под одобрительный гул сотен голосов прозвучало: просить больше ни у кого и ничего не будем, а только требовать. В резолюции митинга, кроме чисто экономических требований, появились и политические. Например, развернулась кампания по сбору подписей за досрочные выборы президента и всех ветвей власти.

Единственный представитель от администрации объединения, главный инженер, во время своего выступления терпеливо сносил возмущенные крики, раздраженное освистывание. А вечером к машиностроителям по телевидению обратился генеральный директор В.Н. Есаулов, на чей счет досталась львиная доля претензий и обвинений. Он назвал забастовку самоубийственной. Пообещал в течение оставшегося до конца года времени выдать зарплату за предыдущие полгода. В случае невыполнения этого обещания администрация объединения, заявил Есаулов, подаст в отставку.

Но это потом, а сначала бастующие должны, обсудив его предложение, 19 октября приступить к работе. Если в среду этого не произойдет, вся администрация объединения уйдет в отпуск без содержания.

Город, узнавший о происходящем на заводе, в пятницу, выходные дни занят был гаданием: найдут ли компромисс противостоящие стороны?

Хочу добавить: настроение тех, кто митинговал на площади в мае, резко отличается от мрачной решимости бастующих сегодня.

Это ощущается физически. И недооценивать, не учитывать изменения психологического состояния огромной массы доведенных до крайности людей было бы ошибкой.

г.Юрга.

протест

Заре ТВ навстречу

С 20 октября трансляция столичных программ может сократиться до двух часов в сутки и сравняться с объемами эпохи становления телевидения.

Работники областного радиотелевизионного передающего центра вынуждены предупредить об этом зрителей. Всех остальных — от областной администрации до правительства — они предупреждают уже давно, но толку не было и нет.

Виктор КЛАДЧИХИН,
обозреватель «Кузбасса».

Напомню, что похожая попытка отсечь нас от провозглашенного Конституцией права граждан на получение информации была в первый раз предпринята еще в начале года, 10 февраля.

После чего коллектив ОРТПЦ вынужден был спасать начальника центра В.А.Шахматова от привлечения к ответственности в качестве обвиняемого в совершении преступления по ст.171 ч.1 УК РСФСР. Пришлось защищаться и от ходатайства главы администрации М.Кислюка о снятии В.Шахматова с должности. Со всех концов страны хлынули тогда в Кемерово телеграммы протеста, в которых разъяснялось, что тот шаг был продиктован не личным своеволием директора, а коллективной акцией всей отрасли. Тем более, что администрация была предупреждена о сокращении трансляции письменно. В той бумаге растолковывалось, что делается это в связи с тем, что центру устойчиво никто ничего не платит.

На этот раз ситуация повторяется, но только в более драматичном варианте. Если в прошлый раз обстановка с материальным и техническим обеспечением была более-менее терпимой, то сегодня передатчики работают на последнем комплекте ламп, которые, как известно, имеют подлое свойство перегорать в любой неподходящий момент.

А денег как на них, так и на все остальное, включая зарплату, не было и нет. С самого июля! Кроме того, ОРТПЦ задолжал за воду, свет, охрану, отопление, проверку приборов и даже за окраску телебашни. Общая задолженность превысила уже миллиард рублей.

Потому что самому центру за это же время задолжали Российское телевидение и радио, Кемеровское телерадио и «Останкино» — в общей сумме полтора миллиарда.

Остается одно — гасить экраны.

В середине сентября в Москве координационный комитет телерадиопредприятий и профсоюз связистов рассмотрели ситуацию и решили поставить в известность о ней и правительство, и областные администрации. И предупредить, что телевизор с 20 октября сможет показывать Москву только два часа вечером.

Пикантность ситуации заключается в том, что областные центры на нынешний год не имеют ни с «Останкино», ни с Российским телевидением подписанных договоров. То есть распространяют по стране плоды их творчества как бы по привычке. В том числе всякие приятные вещи в свой собственный адрес: недавно М.Полторанин (ныне председатель думского комитета по информационной политике) заявил о состоявшейся приватизации 40 центров! Это подлило масла в огонь. Специалисты отрасли посчитали данное выступление дезинформацией, направленной на осложнение и без того напряженной обстановки вокруг данных предприятий, а координационный комитет и профсоюз официально потребовали от г-на Полторанина публичного извинения.

Кроме того, у каждого областного передающего центра к своей областной администрации свои вопросы. В частности, к Кемеровской такой: выделить коллективу ОРТПЦ беспроцентный кредит 300 миллионов для выдачи просроченной зарплаты и плюс к тому принять решение об отмене штрафных санкций в местный бюджет в нынешнем году. Поскольку от такой круговой задолженности жители нашей области будут вынуждены понести ущерб не только в виде безмолвного телевидения, но еще и опосредованные убытки от неуплаты центром отчислений в бюджет. Только за прошедшие месяцы он задолжал туда более 350 миллионов рублей!

В заключение еще раз надо сказать, что акция 20 октября — это акция всех передающих центров России, а не только Кемеровского.

К сессии Законодательного собрания

Четвертого ноября должна состояться сессия Законодательного собрания. «Кузбасс» начинает публиковать законопроекты, которые предполагается принять на этой сессии, для широкого предварительного обсуждения депутатами Законодательного собрания, хозяйственными руководителями, специалистами, общественностью области. Свои замечания, предложения направляйте в рабочую группу по подготовке сессии по адресу: пр.Советский, 62, с пометкой «К сессии Законодательного собрания»

Одним абзацем

В администрации области прошло очередное заседание совета территорий с участием депутатов Законодательного собрания Кузбасса, совета промышленников, рабочих комитетов. Руководитель аппарата областной администрации Е.Тепляков проинформировал собравшихся о ходе подготовки к предстоящей в начале ноября сессии Законодательного собрания. Он сообщил, что все вынесенные администрацией вопросы прошли согласование в депутатских комитетах. На рассмотрение выносятся законопроекты о бюджете на второе полугодие, о бюджетном устройстве, об административных правонарушениях и о коммунальном хозяйстве. По согласованию с депутатами для экспертизы законодательных актов сформирована комиссия из числа юристов и профессионалов-практиков. В случае же возникновения спорных вопросов предложено создать согласительную комиссию в составе председателей комитетов Законодательного собрания и руководства администрации. Заместитель губернатора Сергей Лопарев рассказал членам совета о мерах по стабилизации экономики области. Главам администраций городов и районов рекомендовано внести предложения, которые войдут в региональную экономическую программу.

☆ ☆ ☆

Представитель Сибирского казачьего войска в администрации области В.Проскуряков вручил крест «За возрождение российского казачества I степени» губернатору Михаилу Кислюку. Звания войскового старшины удостоен и глава администрации Анжеро-Судженска А. Скорик.

☆ ☆ ☆

Суд Центрального района Кемерова рассмотрел 12 октября дело М.Девятова, спровоцировавшего вкладчиков «РДС» на одном из их митингов на «штурм» здания администрации области, и признал его виновным в организации нарушений установленного порядка проведения митингов и собраний. Суд приговорил Девятова к штрафу в размере семи минимальных зарплат.

☆ ☆ ☆

Администрация области подвела итоги объявленного ею конкурса на лучшие показатели в заготовке кормов. Победителями признаны 35 кузбасских хозяйств. Десять первых из них получат в качестве премии тракторы, а остальным будет предоставлено по десять миллионов рублей льготных кредитов на приобретение техники.

☆ ☆ ☆

Михаил Кислюк встретился 13 октября с региональным представителем германской фирмы «Кноль» («Knoll») Татьяной Манохиной. Фирма в соответствии со своей долговременной программой бесплатно направила в медицинские учреждения Кузбасса препарат «Ритмонорм», который является самым популярным средством против аритмии в странах Западной Европы. Три тысячи упаковок «Ритмонорма» на сумму 66 тысяч немецких марок поступят в Ленинск-Кузнецкий кардиологический центр, новокузнецкий ГИДУВ и другие лечебные учреждения области, занимающиеся проблемами кардиологии. В этот же день начальник главного управления здравоохранения Николай Мелянченко и Татьяна Манохина провели переговоры о дальнейшем сотрудничестве администрации области и фирмы «Кноль» в сфере поставок в Кузбасс лекарств.

погода

ОКТЯБРЬ

⊙ 18 ○

Восход 7.53
Заход 18.09
Долгота дня 10.16

Полнолуние 19 октября
Заход 5.50
Восход 16.44

Центр по гидрометеорологии сообщает:

18 октября днем по области будет малооблачно. Ветер южный. Температура 8-13 местами до 18 градусов тепла. Давление и влажность существенно не изменятся.

Продолжается подписка на газету

"Кузбасс" на первое полугодие 1995 года

"КУЗБАСС"
ПЯТЬ РАЗ В НЕДЕЛЮ,
индекс 51901: на месяц — 4850, три месяца — 14550, полгода — 29100 рублей.

Как и прежде, выписывающие пятиразовый "Кузбасс" будут дополнительно получать еженедельное рекламное приложение "Панорама".

"КУЗБАСС"
ТРИ РАЗА В НЕДЕЛЮ, индекс 31029:
на месяц — 3180, три месяца — 9540,
полгода — 19080 рублей.

"КУЗБАСС"
ОДИН РАЗ В НЕДЕЛЮ, индекс 31023:
на месяц — 1140, три месяца — 3420,
полгода — 6840 рублей.

Напоминаем: связисты установили скидку на услуги связи для тех, кто подписется одновременно на две газеты и более, на 20 процентов.

Подписка принимается во всех отделениях связи и в редакции газеты «Кузбасс» — 101-й кб.

Деньги бывают плодом зла так же часто, как и его корнем.

ФИЛДИНГ.

проект

Российская Федерация

КЕМЕРОВСКАЯ ОБЛАСТЬ

ЗАКОН

Об областном бюджете на II полугодие 1994 года.

Статья 1. Утвердить областной бюджет на II полугодие 1994 года по доходам в сумме 1335610,2 млн рублей, по расходам в сумме 1335610,2 млн. рублей.

Статья 2. Учесть в областном бюджете на II полугодие 1994 года поступление следующих доходов:

	млн. рублей
Налог на добавленную стоимость	72108,6
Специальный налог с предприятий, учреждений и организаций для финансирования поддержки важнейших отраслей народного хозяйства	6306,0
Акцизы (по водке)	6921,1
Налог на прибыль предприятий и организаций	54974,5
Налог на имущество предприятий	83642,3
Плата за природные ресурсы	398,1
Плата за недра	15518,1
Транспортный налог	16247,2
Подоходный налог с населения	156521,0
Доходы от приватизации	161,3
ИТОГО ДОХОДОВ:	412798,2
Трансферт	922812,0
ВСЕГО:	1335610,2

Статья 3. Установить, что в бюджеты городов и районов во II полугодии 1994 года зачисляются: налог на прибыль по ставке 22 процента, г.Междуреченска — 2 процента

Подоходный налог с населения по нормативу в размере 50 процентов, акцизы по прочим товарам в размере 100 процентов, акцизы по водке в бюджеты городов Кемерова, Мариинска и Новокузнецка в размере 2 процентов, налог на добавленную стоимость в размере 10 процентов. Остальные доходы и налоги зачисляются в бюджеты городов и районов в размерах, установленных соответствующими законодательными актами.

Статья 4. Направить во II полугодии 1994 года ассигнования из областного бюджета на следующие цели

1. Государственная поддержка отраслей народного хозяйства.

	млн.рублей
Облкемеровоуголь — всего:	124495,0
в том числе:	
расходы по тарифному соглашению	105440,0
расходы на капитальные вложения	19055,0
АО «Кузбассавтотранс»	95740,0
Дотация на животноводческую продукцию	27058,0
Помощь фермерским хозяйствам	2134,0
Агропром — всего:	12507,6
в том числе:	
на содержание бюджетных учреждений сельского хозяйства	584,6
на коренное улучшение земель	11923,0
Минэкология	104,0
ГП «Кузбасскиносервис»	1608,0
ТПО «Фармация»	5396,0
Речной транспорт	240,0
Воздушный транспорт	280,0
Компенсация удорожания стоимости кооперативного жилищного строительства	970,0
Проектно-планировочные работы	29,8
Дотация газовому хозяйству	1379,0
Жилищно-коммунальное хозяйство	438,2
Расходы за счет транспортного налога	16247,2
ВСЕГО РАСХОДОВ:	288626,8
Социально-культурные мероприятия — Всего:	181254,9
в том числе:	
Просвещение	84057,5
из них:	
Народное образование, подготовка кадров	70804,5
Прочие ведомства	6321,6
Средние специальные учебные заведения комитета по культуре и туризму	6931,4
Культура и искусство	18534,0
в том числе:	
Музеи и выставки	3880,0
Театры и филармонии	5210,0
Библиотеки	4420,0
Прочие мероприятия по культуре и искусству	5024,0
Здравоохранение — всего:	37528,0
в том числе:	
Больницы, поликлиники, амбулатории	21841,0
Санатории для больных туберкулезом, для детей и подростков	1321,2
Прочие расходы на здравоохранение	14365,8
Социальное обеспечение — всего:	39516,0
в том числе:	
Дома-интернаты для престарелых и инвалидов	19065,1
Дома-интернаты для малолетних инвалидов	6535,4
Прочие мероприятия по социальному обеспечению	13915,5
Физкультура	694,2
Молодежная политика	343,2
Редакциям газет	582,0
Наука	91,0
Расходы на управление	20980,1
Прочие расходы	20619,1
Капитальные вложения	55000,0
ИТОГО РАСХОДОВ	566571,9
Фонд погашения задолженности предприятий перед бюджетом	6500
Финансирование областных целевых программ (согласно приложению №1)	90615,0
Прирост оборотной кассовой наличности	7855,0
Резервный фонд	11000
Дотации бюджетам городов и районов	653068,3
ВСЕГО РАСХОДОВ	1335610,2

Статья 5. Утвердить суммы дотаций бюджетам городов и районов в следующих размерах:

	млн.рублей
ГОРОДА.	
Анжеро-Судженск	5076,9
Белово	19797,9
Березовский	706,1
Гурьевск	—
Кемерово	245437,7
Киселевск	9563,4
Ленинск-Кузнецкий	57268,0
Мариинск	618,7
Междуреченск	—
Мыски	—
Новокузнецк	63276,2
Осинники	9185,6
Прокопьевск	24913,7
Тайга	4227,3
Таштагол	23314,7
Топки	13337,3
Юрга	49573,3
Калтан	5546,3
ИТОГО по городам	531843,1
РАЙОНЫ.	
Беловский	7121,8
Гурьевский	5078,3
Ижморский	5116,6
Кемеровский	4137,4
Крапивинский	13784,1
Ленинск-Кузнецкий	7250,2
Мариинский	8033,5
Новокузнецкий	399,0
Прокопьевский	7839,8
Промышленновский	8173,0
Топкинский	6411,3
Тяжинский	8610,6
Тисульский	7789,9
Чебулинский	8174,6
Юргинский	7715,4
Яйский	5740,1
Яшкинский	9849,6
ИТОГО по районам:	121225,2
ВСЕГО ПО ГОРОДАМ И РАЙОНАМ.	653068,3

Статья 6. Установить начиная с 1 июля 1994 года повышающий коэффициент 5 к тарифам платы за воду, забираемую промышленными предприятиями из водохозяйственных систем, действовавшим на 1 января 1994 года.

Статья 7. Рекомендовать органам власти городов и районов применять с 1 июля 1994 года таксы на древесину, отпускаемую на корню в лесах Российской Федерации, действовавшие на 1 января 1994 года с коэффициентом не ниже 9.

Статья 8. Поручить администрации области распределить направление специального налога на поддержку важнейших отраслей народного хозяйства в следующей пропорции: на поддержку предприятий сельского хозяйства 58 процентов, на поддержку промышленных предприятий 42 процента.

Статья 9. Из остатка средств земельного налога, сложившегося на 01.01.94 г., направить в IV квартале 1994 года 200 млн. рублей на финансирование затрат по содержанию и ремонту мелиоративных систем.

Статья 10. В связи со сложным финансовым положением предприятий-плательщиков, вызванным взаимной неплатежеспособностью, что создает практически непредсказуемость в поступлении недоимки, плановых платежей по территориям, предоставить право финансовому управлению администрации области вносить изменения в планы поступлений доходов по городам и районам, исходя из фактического поступления.

Разрешить администрации области уточнять в течение II полугодия 1994 года ассигнования в пределах расходов областного бюджета на II полугодие.

Статья 11. Все решения и распоряжения, принятые областными органами законодательной и исполнительной власти, о выделении средств из областного бюджета без указания источника финансирования носят рекомендательный характер.

Статья 12. Поручить финансовому управлению финансирование расходов производить в меру выполнения бюджета.

Статья 13. Утвердить следующий перечень защищенных статей текущих расходов, финансируемых в первоочередном порядке:

заработная плата с учетом взносов на социальное страхование и отчислений в Государственный фонд занятости населения Российской Федерации;

государственные пособия, другие социальные и компенсационные выплаты населению;

питание;

дотации на животноводческую продукцию, реализуемую по государственным регулируемым ценам.

Статья 14. Поручить управлению Центробанка РФ по Кемеровской области усилить контроль за выполнением коммерческими банками, расчетно-кассовыми центрами Указа Президента РФ №1005, №1006 от 23.05.94 г. в части правильного открытия предприятиям расчетных (текущих) счетов, своевременного выполнения платежных требований налоговых органов о переводе имеющихся средств с депозитных счетов плательщиков на их расчетные счета, о списании средств с валютных счетов предприятий в счет погашения задолженности по платежам в бюджет.

Статья 15. Поручить коммерческим «Кузбассепромбанку», «Кузбассоцбанку», региональному банку «Россельхозбанка», Кемеровскому банку Сбербанка РФ повысить ответственность подведомственных филиалов за оперативность и правильность зачисления платежей в бюджет, выдачи средств предприятиям на неотложные нужды.

М.КИСЛЮК,
глава администрации Кемеровской области.

Принят Законодательным собранием Кемеровской области.

Приложение №1

к Закону области
от_____№_____
Программы на 1994 год
ОБЛАСТНОЙ БЮДЖЕТ

млн.рублей

№№ пп	Основные направления	План на год	Отдано за 6 мес.	Остаток на 01.07. 1994г.
1	2	3	4	5
1.	ФАТА — итальянская линия	56000,0	21545,1	34454,9
2.	«ВЕРТЕНГ» — дорожная техника	16009,5	16009,5	—
3.	АЭРОПОРТ — Кемерово	30000,0	10973,0	14027,0
4.	АЭРОПОРТ — Новокузнецк	4000,0	886,0	1614,0
5.	Духовный центр	2000,0	778,0	1222,0
6.	Борьба с преступностью	9900,0	5134,3	4765,7
7.	Милосердие	10000,0	4828,0	5172,0
8.	Автодороги	9900,0	3916,0	5984,0
9.	Развитие ЖКХ	3000,0	799,0	2201,0
10.	Связь	2950,0	1180,0	1770,0
11.	Экология	2000,0	649,7	1350,3
12.	Село — «Конкорд»	5000,0	1380,0	3620,0
13.	Бытовое обслуживание — (село)	2000,0	788,0	1212,0
14.	«Кузбасс-детям»	1000,0	400,0	600,0
15.	Физкультура и спорт	950,0	483,3	466,7
16.	Духовное возрождение Кузбасса	1000,0	565,4	434,6
17.	Высшая школа Кузбасса	950,0	725,6	224,4
18.	Пресса	919,3	245,0	674,3
19.	Ссуда — (жилье)	20000,0	11285,4	8714,6
20.	Резерв руководителя программы	1500,0	650,7	749,3
21.	Резерв главы администрации	3000,0	1741,8	1258,2
	ВСЕГО:	167059,8	84963,8	90615,0

взгляд художника

Рис. М.Ларичева.

проект

РОССИЙСКАЯ ФЕДЕРАЦИЯ

КЕМЕРОВСКАЯ ОБЛАСТЬ

ЗАКОН

О проведении налоговой амнистии в Кемеровской области

Статья 1. В целях оздоровления финансового положения предприятий области, нормализации платежного оборота и пополнения доходной части бюджета области на 1994 год провести налоговую амнистию в Кемеровской области с момента опубликования настоящего Закона и до 1 декабря 1994 года включительно.

Статья 2. Предприятия, учреждения, организации независимо от организационно-правовых форм и форм собственности, имеющие задолженность по платежам в областной бюджет по состоянию на 1 сентября 1994 года и погасившие ее в срок до 1 декабря 1994 года, освобождаются от уплаты пени, начисленной на эту задолженность в 1994 году.

Статья 3. Налоговая амнистия распространяется на налоги, взимаемые в соответствии со статьями 19, 20, 21 Закона РФ от 27 декабря 1991 г. «Об основах налоговой системы в Российской Федерации» с последующими изменениями и дополнениями.

Статья 4. Рекомендовать органам местного самоуправления провести аналогичную налоговую амнистию по платежам, поступающим в соответствующие местные бюджеты.

Статья 5. Порядок проведения налоговой амнистии устанавливается главным финансовым управлением администрации области по согласованию с государственной налоговой инспекцией по Кемеровской области.

Статья 6. Настоящий Закон Кемеровской области вступает в силу с момента его опубликования.

М.КИСЛЮК,
глава администрации Кемеровской области.
г.Кемерово.

Принято Законодательным собранием Кемеровской области.

Распоряжение

О награждении Почетной грамотой администрации Кемеровской области Лялиной Т.П.

Наградить Почетной грамотой администрации области Лялину Таисию Петровну, директора централизованной библиотечной системы Новокузнецкого района, за многолетний добросовестный труд и в связи с 55-летием со дня рождения.

М.КИСЛЮК,
глава администрации.

Кемерово: события, факты

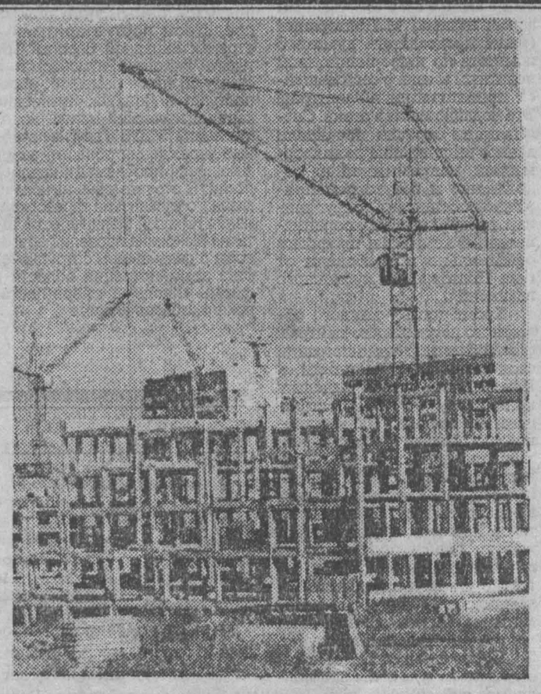

Кемерово. Фото Ю.Юрьева.

Все земли в пределах городской черты, за исключением территорий, относящихся к федеральной и государственно-областной собственности, городские власти постановили считать собственностью муниципальной. И начали эксперимент. Суть его в том, что аренда земли объявлена основной формой земельно-правовых отношений в Кемерове. Со всеми вытекающими отсюда последствиями, а именно — арендной платой за пользование землей. При расчете сумм арендной платы за основу берутся ставки земельного налога, установленные для соответствующих экономических зон и утвержденные малым Советом в 1992 году. К этим ставкам приняты повышающие коэффициенты — для определенных категорий плательщиков Так, для промышленных предприятий с вредными выбросами, торгово-закупочных фирм, рынков коэффициент равен 100, а временных индивидуальных гаражей и погребов — 1.

☆ ☆ ☆

Параллельно эксперименту с арендной платой за пользование муниципальными землями члены Кемеровского градостроительного совета усиленно обсуждают вопрос о создании фонда городских земель — структуры, которая, по идее, должна заниматься продажей с аукциона определенных участков, дабы пополнять местную казну. Но рынок рынком, а закона о продаже земли в стране пока нет. Поэтому, оппонируя к теоретикам такого фонда, начальник Кемеровского управления инженерно-геодезического обеспечения и землеустройства Виктор Ефимкин выразил мысль некоторых своих коллег по градостроительному совету о преждевременности подобных прожектов.

☆ ☆ ☆

Для погашения муниципальных жилищных облигаций «Жилье-94» объединению городского развития поручено выделить 40 квартир в строящемся десятиэтажном доме по улице Марковцева. Предполагается, что весной будущего года все квартиры будут сданы «под ключ».

☆ ☆ ☆

Вопросы, с которыми кемеровчане записываются на прием к главе администрации города, не отличаются большим разнообразием. Чаще всего люди просят помочь в решении жилищной проблемы, оказать содействие в получении кредита или субсидий. В течение этого года по частным обращениям мэр принял 247 человек (для сравнения: за соответствующий период 1992 и 1993 годов — 198 и 259 человек). Желающих попасть на прием к главе городской администрации, конечно, больше, а потому к этой работе подключаются и его заместители.

Но городскому правительству хотелось бы иметь с населением и более конструктивные, так сказать, обоюдовыгодные контакты. С таким предложением — наладить двустороннюю связь, которая пошла бы на пользу городу и горожанам, и выступил на днях по областному радио мэр Кемерова Владимир Михайлов. Подобные передачи решено сделать регулярными: каждый понедельник вечером. Кемеровчане могут вносить свои предложения по телефону 23-41-26 и письменно (в адрес горадминистрации)

☆ ☆ ☆

Администрация города пошла навстречу пригородным хозяйствам и предоставила им возможность самостоятельно закладывать овощи на зиму, используя площади и оборудование муниципальной базы №314.

Сами же градоначальники, просчитав прошлогоднюю ситуацию (тогда из-за невостребованности покупателем пришлось списать по весне более 4 тысяч тонн капусты и картофеля), решили действовать нынче более предусмотрительно. На хранение заложено столько овощей, сколько, по подсчетам, можно будет реализовать. Значительную часть забот об обеспечении горожан овощной продукцией берут на себя сами хозяйства.

☆ ☆ ☆

При установке индивидуальных квартирных приборов учета воды в муниципальном жилищном фонде для определенных категорий населения будут действовать льготы. Практически сюда войдут все те лица, которые имеют скидку при оплате за жилье и коммунальные услуги. Это одиноко проживающие участники Великой Отечественной войны и пенсионеры, инвалиды первой и второй групп, дети-сироты и их опекуны и другие.

☆ ☆ ☆

Администрации города не чужда мысль о создании постоянно действующей выставки технико-экономического, научного и духовного потенциала Кемерова. В текущем месяце планируется выработать предложения по ее организации и размещению, чтобы в начале ноября вынести вопрос для рассмотрения на коллегии городской администрации.

☆ ☆ ☆

Вступили в силу новые тарифы на услуги горводоканала. Так, один кубометр воды для жилищно-эксплуатационных организаций стоит теперь 317 рублей, канализования — 243 рубля.

☆ ☆ ☆

На очередном заседании коллегии горадминистрации утверждены два фонда — «Муниципальные пособия» и по подготовке и празднованию 50-летнего юбилея Победы в Великой Отечественной войне 1941-1945 годов.

☆ ☆ ☆

Удивительное дело: мало кто из нас не бросал в пространство призывов о том, что нужно-де «улучшать экологию». А потом кое-кто шел, к примеру, на проспект Ленина или еще куда и выкапывал саженцы лип, обламывал верхушки только что посаженных тополков, выгуливал на клумбах собак... А кое-кто, в свою очередь, смотрел на это сквозь пальцы.

Да какая же экология без зелени! Как сообщили в горзеленстрое, во время нынешних осенних посадок в Кемерове высажено 16300 деревьев и кустарников. Это, если сравнивать с теми годами, когда городской бюджет чувствовал себя вполне справно немного. Но все-таки лучше, чем совсем ничего. Вскоре из Барнаула завезут две сотни пирамидальных тополей, которые не пушатся по весне, и надоевшая тополевая моль их, говорят, не жалует. Их планируется высадить вдоль проспекта Ленина. Кстати, здесь недавно появилось несколько десятков хрупких полутораметровых саженцев этих красивых деревьев с серебристой листвой. И некоторые из них уже сломаны чьей-то недоброй рукой.

Пресс-служба Кемеровской городской администрации.

статистика

США. По данным статистических исследований, в 1993 году американский покупатель чаще всего расплачивался за товары и обслуживание наличными деньгами, что составило 70 процентов. Расплата чеками — 19 процентов и 9 процентов составила расплата через кредитные карточки.

Фото «Юсэй-Тудей» — ИТАР-ТАСС.

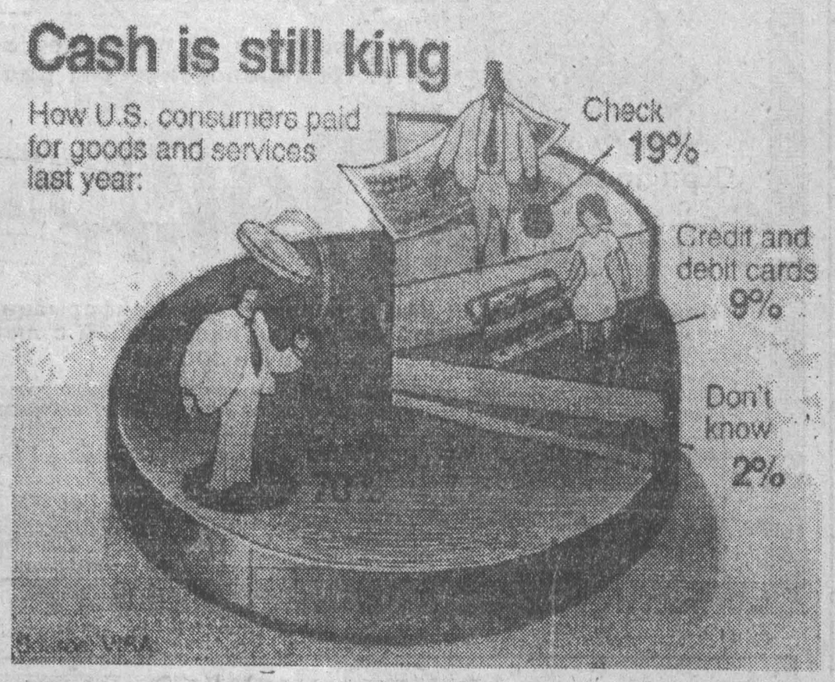

Лех Валенса согласен во второй раз стать президентом, но неизвестно, как к этому отнесутся избиратели

Как-то встречаясь с журналистами, Лех Валенса напомнил им, что в ходе первой президентской кампании его лозунгом было: «Не хочу, но должен». О втором сроке он сказал бы так: «Могу, но не должен».

Со времени той встречи минуло полтора года, и позиция Валенсы резко изменилась. Недавно он лишь подтвердил то, о чем польская общественность давно уже догадывалась, а именно — намерение баллотироваться на второй президентский срок.

Чем же сам Валенса объясняет столь решительную перемену? Причины, называемые им, выглядят не только убедительными, но и благородными. Он, по его словам, взял на себя задачу провести страну через трудное время, чтобы построить новую, современную Польшу. Это возможно лишь путем реформ. Однако трудности в проведении реформ похожи на морской шторм. И в такой момент на борту не могут быть десять капитанов.

Речь президента, как всегда, образна, почти афористична. Вот уж кому не откажешь в умении разговаривать с народом! Но и требует пояснений. Увы, с этим тоже почти всегда приходится считаться.

Прежде всего, конечно, обращает на себя внимание уверенность Валенсы в том, что именно он тот единственный человек, в котором в это трудное время так нуждается Польша. Полагаю, что здесь проявилось излишнее самомнение президента.

Да, были времена, причем не столь отдаленные, когда поляки боготворили Валенсу. Мятежный электрик с гданьской судоверфи стал для них символом борьбы с «коммуной» и в популярности уступал только папе римскому. Но уже результаты первых президентских выборов оказались ушатом холодной воды для вожака «Солидарности» и его ближайшего окружения. Мало кто мог тогда в Польше предположить, что Валенса не будет избран в первом туре. Увы, понадобился второй.

Не будет преувеличением сказать, что с тех пор популярность президента постоянно снижается.

Как-то Валенса неожиданно появился на одном из столичных заводов. Свой приход президент объяснил желанием повиниться перед соратниками по борьбе за неисполнившиеся надежды. Ему припомнили, что когда он был лидером «Солидарности», то жаловался на свое бесправие, а сейчас, располагая всей полнотой власти, повторяет то же самое.

Народ выражается и покрепче. Собравшиеся у здания сейма шахтеры скандировали: «Лех, ты предал Польшу, и мы предадим тебя!» Они пришли, чтобы выразить протест против принятого парламентом закона о снижении размеров пенсий и пособий по инвалидности.

Недаром как о самой счастливой поре жизни вспоминает президент годы, отданные «Солидарности». И приходит к неутешительному для себя выводу о том, что бороться было куда проще, чем управлять страной.

В высказываниях президента обращают на себя внимание жалобы на отсутствие у него... власти. «Хотя я знаю, что надо делать, я не могу это осуществить, потому что не имею исполнительской власти». И еще: «... нам нужен один хороший рулевой, имеющий больше возможностей, чем прежде».

Все дело в том, что Польша должна принять новую конституцию. И, разумеется, многое будет зависеть от того, какой она провозгласит Польшу — парламентской республикой или президентской. Практически все партии, кроме малочисленного президентского беспартийного блока в поддержку реформ, выступают за парламентский метод правления, оставляющий за президентом лишь представительские функции. Что же до Валенсы, то он уверен, что лишь сильная президентская власть способна спасти страну.

Но польское общество меняется. Ему порядком надоели — об этом свидетельствуют опросы общественного мнения — вождиромантики, оно все больше склоняется к руководству профессионалов, причем на всех уровнях. Да, у Валенсы прошлое народного вожака. Он умен, изворотлив, его интуиции могут позавидовать многие политики. Но этим достоинствам сопутствуют столь же крупные недостатки. И главный из них — отсутствие серьезного образования. Все-таки вождь борющейся «Солидарности» — это одно, а глава реформируемого государства — совсем другое. Кстати, Валенса умудрился растерять всех своих былых соратников по «Солидарности». В его окружении немало людей сомнительных, бросающих тень на президента. Недаром, отметая слух о чистке в своей канцелярии, он тем не менее подтвердил, что действительно ведет поиск новых людей, которые могли бы работать в его аппарате в случае его избрания на второй срок и которые воплощали бы новые идеи.

Неважные дела и с этими «новыми идеями». Их не хватило даже на то, чтобы создать более или менее солидную пропрезидентскую партию. Отсутствие массовой социальной базы, поддерживающей президента, может быть, самый серьезный изъян в его предвыборной борьбе.

Она не за горами, хотя выборы пройдут только в декабре 1995 года. Пока же зондаж общественного мнения явно не в пользу Валенсы. Первые места в рейтинге популярности занимают лидер социал-демократов Александр Квасьневский и премьер Вальдемар Павляк, возглавляющий крестьянскую партию. Они молоды, образованны, энергичны. Идущие за ними левые силы составляют правительственную коалицию. Те, кто ожидал от «новых левых» чуть ли не реставрации социализма, разочарованы. На деле власти проводят весьма прагматичную экономическую и внешнюю политику с явным социальным акцентом. Даже правоцентристской оппозиции их не в чем упрекнуть.

Польша, как и другие постсоциалистические страны Восточной Европы, в поисках своей общественно-экономической модели. По словам Валенсы, та модель, которую стремится выработать для себя страна, отличается от капитализма на Западе тем, что «в ней должны найти свое место моральные и духовные ценности».

Местные обозреватели выражают опасения, что и это высказывание дорого обойдется Валенсе. Он всегда импонировал полякам своими прочными семейными узами. Но похождения сына-шалопая, в пьяном виде совершившего тяжкую автомобильную аварию, бросили тень и на личную жизнь президента.

Нелегко будет совместить все это с «моральными и духовными ценностями» нового общества, которое предстоит построить Польше.

Н. ЕРМОЛОВИЧ.

Первая дама американской дипломатии

Постоянного представителя США при ООН Мадлен Олбрайт называют первой дамой американской дипломатии. Но мало кто знает, что ее родной язык — чешский. Предлагаем вашему вниманию материал, опубликованный в газете «Лидове новины».

Мадлен Олбрайт, до замужества Мария Яна Корбелова, родилась в Праге в семье чехословацкого дипломата. Ее отец, который с 1947 года работал в международной комиссии ООН по разделению Кашмира между Индией и Пакистаном, после февральской революции 1948 года в Чехословакии попросил в США политического убежища. Семья Корбелов осела в штате Колорадо, где Йозеф Корбел стал преподавать политологию в Денверском университете

Со временем по его стопам пошла и дочь. В Колумбийском университете у Збигнева Бжезинского она начала заниматься политологией, областью ее интереса стала Россия После защиты докторской диссертации о роли чехословацкой печати в событиях 1968 года начала заниматься практической политикой. Помогала Бжезинскому в Совете национальной безопасности США.

В ходе предвыборной кампании Билла Клинтона Мадлен Олбрайт стала его неформальным советником по вопросам внешней политики. А когда Клинтон победил на выборах, была назначена послом в ООН Причем «вес» этого поста был повышен до правительственного уровня. На практике это означает, что М.Олбрайт не подчиняется министру иностранных дел США, а подчиняется непосредственно президенту страны. Такое положение имела лишь Джин Киркпатрик при президенте Р.Рейгане.

— В отличие от меня Олбрайт больший оптимист в вопросе о том, чего можно достигнуть с помощью ООН, — заявила Дж Киркпатрик в недавнем интервью чешскому еженедельнику «Респект». — Чем дольше она будет на этом посту, тем меньше у нее будет оптимизма...

По мнению Мадлен Олбрайт, ООН необходима реорганизация, с тем чтобы ее структура больше соответствовала нынешнему положению в мире. Она считает, что нужно перестроить и Совет безопасности ООН, в котором, по ее мнению, должны быть представлены Германия и Япония.

— После прихода в ООН я начала многие вещи оценивать совершенно иначе, чем мне это виделось в университете, — признается М.Олбрайт. — 184 государства, входящие в систему ООН, я разделяю на четыре группы. В первой, самой большой, — цивилизованные страны, которым международное сообщество необходимо для того, чтобы они нормально функционировали, это государства, которые не пойдут на конфронтацию.

Во второй группе — новые демократии. Третья группа — это государства, которые, по мнению Олбрайт, не только не относятся к цивилизованным, но и вносят хаос в систему международных отношений. В четвертой группе страны, которые не в состоянии функционировать как государственные образования. Это, например, Руанда, Сомали, Гаити. Конечно, не все безусловно в такой классификации. Например, Россия. По многим признакам она относится к первой группе цивилизованных стран, но иногда просто трудно предсказать, как она поведет себя в той или иной ситуации...

Своим самым крупным политическим успехом госпожа посол Олбрайт считает принятие Советом Безопасности ООН резолюции номер 940, представляющей США возможность вторжения на Гаити для поддержания законного президента Аристида.

Война в Персидском заливе является для М.Олбрайт весьма щекотливым вопросом. В то время она резко критиковала решение президента Буша начать военные действия и утверждала, что достаточно будет международных санкций против режима С.Хусейна.

— Я ошибалась, — признается М.Олбрайт. — Просто я не располагала всей необходимой информацией. Когда не состоишь в правительстве, то многого не знаешь. А на основании того, что писала тогда пресса, я опасалась, что американское вторжение может стоить многих жизней.

Некоторые наблюдатели считают, что ошибочные оценки первого этапа войны в Персидском заливе стали для Олбрайт своеобразным предупреждением и ознаменовали собой новую точку отсчета в оценке международных конфликтов. В настоящее время М.Олбрайт является приверженцем многостороннего функционирования ООН, при котором США играли бы роль не мирового жандарма, а просто более сильного партнера.

— Я не являюсь дипломатом в том смысле, что должна ждать соответствующих инструкций, — говорит она о себе. — У меня крепкая позиция в правительстве, которая позволяет мне действовать самостоятельно.

В недавно опубликованном эссе о «не очень тихом американском после» еженедельник «Нью Республик» утверждает, что «Мадлен Олбрайт является самой влиятельной и выразительной личностью во внешнеполитической команде президента Клинтона. Она лишена юридической осторожности министра иностранных дел Кристофера и профессорской нерешительности советника по вопросам национальной безопасности Энтони Лейка. Она недипломатически решительна и благодаря этому побеждает».

«Лидове новины» — РИА «Новости».

Редакция газеты «Кузбасс» и издательско-полиграфическое предприятие «Кузбасс» выражают искреннее соболезнование заместителю главного редактора Ю.В.Дьяконову по поводу смерти его отца

КОЛОТОВА
Дмитрия Ивановича,

а также родным и близким покойного.

Издательско-полиграфическое предприятие «Кузбасс» и редакция газеты «Кузбасс» выражают искреннее соболезнование работнику Н.И.Дьяконовой по поводу смерти ее отца

ГУСАРЯ
Ивана Михайловича,

а также родным и близким покойного.

ФИЛАРМОНИЯ. Малый зал. ВЕЧЕР ИНСТРУМЕНТАЛЬНОЙ МУЗЫКИ. Исполнитель засл. арт. России МАРГАРИТА ШАПОШНИКОВА. Начало в 18 час.

ЦИРК. КОННЫЙ ЦИРК РОССИИ. Начало в 18 час.

ДОМ КИНО «МОСКВА». Большой зал. Супербоевик с элементами триллера НЕПРИКАСАЕМЫЕ (12, 14, 16, 18, 20). Малый зал. Эротическая драма ПОРОЧНЫЙ КРУГ (12, 14, 16, 18, 20). Видеозал. Эротический фильм СХВАТКА С ЕЛЕНОЙ (11-40, 17-40). В гл. роли Шерлин Фенн. Новинка. Супербоевик СПЕЦНАЗ (13-40, 15-40, 19). В гл. роли звезда Голливуда Андре Стивен.

«АВРОРА». Большой зал. Остросюжетный боевик о схватке полицейского с маньяком-убийцей РИКОШЕТ (15, 17, 19, 21). Малый зал. Лирическая комедия Анатолия Эйрамджана ЖЕНИХ ИЗ МАЙАМИ (14-30, 17-40, 21). Американская мелодрама ЖЕНЩИНА ЖЕЛАНИЯ (16, 19-20). Возрастное ограничение 16 лет.

«ЮБИЛЕЙНЫЙ». ВОЗВРАЩЕНИЕ ДИНОЗАВРА (10, 14, 16, 18). Лирическая комедия о триумфе настоящего чувства, неизбежного и вечного. ЛОС-АНДЖЕЛЕССКАЯ ИСТОРИЯ (12, 20).

«КОСМОС». Приключения. БАБОЧКА (11, 13, 15, 17, 19). Приключения-боевик СКОРОСТЬ (12, 14-30, 17-20, 20).

«ВРЕМЯ». Для самых маленьких. Мультсборник КОТ, КОТОРЫЙ УМЕЛ ПЕТЬ (10). Фильмы нашей юности. ТРАКТОРИСТЫ (11). Знаменитый Клинт Иствуд в классическом вестерне НЕПРОЩЕННЫЙ, две серии (12-30, 14-40, 16-50, 19). Классика эротического кинематографа. НОЧНОЙ ПОРТЬЕ (21). Возрастное ограничение 18 лет.

«ПРОГРЕСС». НЕ ХОЧУ ЖЕНИТЬСЯ (12, 14, 16), КРУТОЙ ЛЮБОВНИК (18, 20).

ДК АО «АЗОТ». АЛЬФОНС (19).

ЭКОНИКА
26 — 30 ОКТЯБРЯ
В КИНОТЕАТРЕ «КОСМОС»
проводит сезонную
РАСПРОДАЖУ ОБУВИ
производства Италии, Греции, Чехии, Португалии.
Внимание!
Работникам бюджетных организаций, пенсионерам предоставляется скидка 5% (при наличии справки с места работы или соответствующего документа).
Время работы: С 26 ПО 29 ОКТЯБРЯ С 10 ДО 18 ЧАС., 30-го — С 10 ДО 16 ЧАС. ВХОД СВОБОДНЫЙ
Тел. в Кемерове: 23-05-66, 23-30-96

КОВРЫ ПОЛУШЕРСТЯНЫЕ
производства Кыргызстана, Узбекистана,
размеры 1,5х2,25 по 95000 руб и 105000 руб.; 2х3 — 135000 руб. и 160000 руб., 3х4 — 375000 руб., 1х4 — 150000 руб.; 2х4 — 300000 руб.
КОВРОВЫЕ ДОРОЖКИ
Большой выбор, широкая цветовая гамма. Оптом и в розницу со склада в г.Кемерово.
ПРЕДЛАГАЕМ ТОВАР НА РЕАЛИЗАЦИЮ.
Телефон в Кемерове (384-2) 55-73-59.

АО «СТРОИТЕЛЬ»
предлагает к реализации
стекло оконное, плитку облицовочную, эмаль масляную, кисти в ассортименте, унитазы с компакт-бачком, раковины «тюльпан», сантехническое оборудование, смесители для ванн и умывальников, мыло хозяйственное, обои в ассортименте, линолеум на утепленной основе, электрическое оборудование, сетку «рабицу», плоский шифер, гвозди разных размеров, рубероид, декоративный пластик.
Приглашает за покупками по адресу: Г.КЕМЕРОВО, УЛ.К.ЦЕТКИН, 120 (ЗА Ж/Д ВОКЗАЛОМ).
ТЕЛ.: 28-90-74, 28-84-44.

РАСШИРЕННАЯ РАСПРОДАЖА
оптом и мелким оптом
со склада в г.Кемерово:
ковры: п/ш — 3х4м — 375000 руб., п/ш — 2х3 — 135000, 160000 руб., п/ш — 1,5х2,25 — 95000-105000 руб., п/ш — 1х4 — 150000 руб., п/ш — 2х4м — 300000 руб.;
ковровые дорожки;
носки муж. — х/б, х/б+эластик, п/ш — 550-800-900-1200-2500 руб.;
пледы п/ш — 25000 руб.;
платки жен. п/ш — 4500 руб.;
панталоны жен. — 2500 руб.;
трусы жен. — 1600-1800 руб.;
гарнитуры муж. (майка-трусы) — 2800 руб.,
детские: трусы — 1100 руб.,
носки — 280-500-850 руб.;
колготки х/б — 650-1700-2200-2700 руб., х/б+эластик — 1500-1700-3000 руб., х/б+эластик — 4200-5000 руб., п/ш — 12500 руб.,
костюмы: спорт., п/ш, взросл. — 23000, 28000-30000 руб., спорт. х/б+эластик, взросл. — 15000 руб.; спорт., х/б+эластик, детск. — 4500-9000-18000 руб.;
брюки: спорт., х/б+эластик, взросл. — 9000 руб и спорт., х/б + эластик, детск. — 6000 руб.;
махровые полотенца — 7000-12000 руб.,
махровые халаты — 28000 руб.;
комбинации жен. — 6000 руб.;
комплекты жен., шелк. — 7500 руб.;
комплекты дет., шелк. — 3500 руб.
ТЕЛ. В КЕМЕРОВЕ (384-2) 55-73-59

АКЦИОНЕРНОЕ ОБЩЕСТВО
официальный представитель УЛЬЯНОВСКОГО АВТОМОБИЛЬНОГО ЗАВОДА (УАЗ)
по Кемеровской области продолжает реализацию автомобилей «УАЗ» всех моделей.
Выполняет предпродажную подготовку, гарантийное и техническое обслуживание приобретенных автомобилей.
Адрес: г.Кемерово, Островского, 16, к. 524.
Тел. для справок: 26-76-28, 26-78-18.

ПРОДАЮТСЯ
КТПН-630, КТПН-450, КТПН-250, СИЛОВЫЕ ТРАНСФОРМАТОРЫ, РУБИЛЬНИКИ ЯРВ-100, СВАРОЧНЫЙ, СИЛОВОЙ КАБЕЛЬ, ЭЛЕКТРИЧЕСКИЕ ЛАМПОЧКИ 500 ВТ, ДРЛ-250.
Тел. в г.Кемерово 25-17-88.

Требуются:
КВАЛИФИЦИРОВАННЫЙ СТОЛЯР И ГАЗОЭЛЕКТРОСВАРЩИК. Оплата от 650 тыс. руб.
Тел. в Кемерове 28-45-11, с 8 до 10 час.

Информация для вас

Тел. 52-02-10

МЕНЯЮТ

В КЕМЕРОВЕ

Две 1-комн. квартиры (одна — 18 кв. м, 4 эт. 5-эт. дома. тел., двойная дверь, по ул.Ворошилова, другая — улучш. планир., 14,2 кв. м, в новом кирп. доме, кухня 9 кв. м, лоджия, по пр.Химиков) — на 3-комн. кв., кроме 1-го этажа, в Ленинск. р-не. Тел. 55-70-58.

ПРОДАЮТ

Срочно! Квартиру. Тел. 23-39-26, с 9 до 17 час., кроме выходных.

Нов. «УАЗ-31512»; «ВАЗ-21053», 1993 г. вып. Телефон 52-22-03.

2-комн. кв. (общ. пл. 46 кв. м, жил. пл. 34 кв. м, 3 эт. 5-эт. дома, санузел разд., тел., в хорошем состоянии) около маг. «Мария», цена 30 млн. руб. Тел. 26-61-72, с 9 до 17 час.

2-комн. кв. (4 эт., тел.) в Центр. р-не; 1/2 кирпичного дома (имеются все надворные постройки, огород 15 соток) на ст.Плотниково. Телефоны: 23-14-70, 23-14-75, с 10 до 17 час.

Холодильники и морозильники «Бирюса». Доставка на дом. Гарантия. Телефоны: 52-39-69, 55-35-79.

Дачный участок (8 соток, небольшой домик, есть все посадки, вода, свет, дорога) в д.Комиссарово, в 5 км от Кемерова; автомобиль «Запорожец» в хорошем состоянии, недорого; 3 листа металла (1,5х2 м); сетку-рабицу; садовую тележку. Телефоны: 52-70-85, 52-66-29, 52-26-25.

Набор детской мебели в упаковке. Тел. 53-79-95.

Садовый участок (5,5 сотки) в р-не Сухая Речка. Телефон 25-51-32.

А/м «ГАЗ-24». Тел. 28-90-47, с 8 до 17 час.

Брус хвойных пород (сосна) — 20 куб. м, дешево; гараж металлический (6х3) с местом в р-не к/тра «Аврора». Телефон 25-24-35.

Капитальный дом (4 комнаты, в доме есть вода, огород 6 соток) в р-не вокзала или поменяю на 1-2-комн. кв. Тел.: 21-53-58, 52-05-41, после 18 час.

А/м «ЗИЛ-433360» (бортовой), 1993 г. вып., декабрь, с новой кабиной. Тел. 53-57-28, после 21 часа.

КУПЯТ

Срочно! Квартиру. Оплата наличными. Любое оформление документов беру на себя. Тел. 23-39-26, с 9 до 17 час., кроме выходных.

1-2-3-4-комн. кв. Быстрый расчет и оформление документов. Тел.: 51-28-42, 26-71-93, в любое время.

1-2-комн. кв. улучш. планир. в Ленинск., Центр. р-нах, на ФПК, в «Шалготарьяне». Посредников не беспокоить. Раб. тел. 26-53-91.

2-комн. квартиру. Телефон 28-49-77.

1-комн. кв. улучш. планир., кроме 1-го и последнего этажей, желательно с тел., в Центр. р-не или на «Радуге». Тел. посредника 4-43-61.

Компания «Росси» 1-2-3-4-комн. квартиры. Тел.: 23-31-09, 23-29-65.

РАЗНОЕ

Требуются 85 человек, страдающих избыточным весом. Мы заплатим вам, если вы в течение месяца похудеете на 4-12 кг. Тел. 55-64-54, с 8 до 13 час.

Организация реализует со склада в г.Кемерово печатные машинки «Ивица-Э», «Ивица-М», «Ромашка», кассовые аппараты ЭКР-3101 (записан в реестр), кассовые аппараты для приема коммунальных платежей, кассеты с красящей лентой для п.м.«Ромашка», ленты для принтера, аудиокассеты «Славич». Осуществляем гарантийное и послегарантийное обслуживание техники. Тел.: 28-04-55, 28-92-00, 21-37-65.

Требуются энергичные и коммуникабельные люди для работы по совместительству и на полный рабочий день. Тел. 23-57-03, с 12 до 15 час.

СНИМУТ

Квартиры, КГТ, офисы, производственные помещения. Тел.: 23-31-09, 23-29-65.

КГТ в Центр., Ленинск., Заводском р-нах. Оплату и порядок гарантирую. Телефон 52-68-44, с 9 до 18 час., кроме выходных.

БЛАГОДАРЯТ

Выражаем глубокую признательность коллективам Кемеровского управления и Беловского отделения железной дороги, Кузбасской таможни, АО «Электросвязь» Кемеровской области и всем, кто разделил с нами горечь утраты любимого мужа и отца Величко Павла Кузьмича. Жена, дети, внуки.

Более двух лет на рынках России и СНГ работает корпорация «Атис» Дилер многих крупнейших заводов в Москве и Ярославле, Владимире и Могилеве в других городах Белоруссии и Украины «Атис» пытается хоть как то облегчить жизнь этих предприятий, поставляя им сырье и в свою очередь, сбывая их электрооборудование в условиях гяжелейших неплатежей и таможенной неразберихи

Согласитесь что в условиях когда большинство заводов находится на грани банкротства а самые преуспевающие работают только на 50% своей мощности стоит присмотреться к организации, пытающейся взять на себя, хотя бы частично, так называемые, госснабовские функции. Именно это желание — присмотреться и привело меня к генеральному директору корпорации «Атис» Эльдару Алиеву.

Мы с надеждой смотрим на Восток. Еще больше надеемся на сотрудничество

— Меня, как любого журналиста, прежде всего интересует проблема выживаемости предприятий в наше время И в частности, ваше предприятие За счет чего, имея массу конкурентов, «Атису» удается, насколько я знаю, достаточно уверенно чувствовать себя на рынках России и СНГ?

— Пусть это не прозвучит нескромно, но позиция, которую занимает наше предприятие на рынке, действительно позволяет сказать, что мы входим в первую пятерку предприятий, занимающихся поставкой электрооборудования, в частности электродвигателей крупнейшим заводам Причем любой мощности. Конечно, у нас масса конкурентов. Особенно на московском рынке. Но если в Москве цены на наше оборудование лишь немного ниже, чем у конкурентов, а мы стремимся и в Москве удерживать их на максимально низком уровне, то на периферии наш товар вдвое, втрое дешевле Более того, иногда нам удается по некоторым позициям выставлять цены даже ниже заводских. Скажем, у завода заказ на много позиций Ему требуются разные виды двигателей Чтобы их собрать, нужно заключить договоры с несколькими предприятиями, каким-то образом организовать доставку из разных концов страны и т.д Если же эти заботы берем на себя мы, т.е формируем, к примеру, комплект электродвигателей с пяти предприятий одной поставкой, то это обходится клиенту значительно дешевле, не говоря уже о том, что это просто удобно.

Особую заинтересованность в нашей деятельности предприятия проявляют в сегодняшних условиях, когда денег у них нет, но есть продукция, а мы находим возможность ее сбыта, решая тем самым проблему неплатежеспособности.

— Если я правильно понял, ваш основной клиент — это регионы. В чем сегодня сложность работы с ними?

— Большая часть всей нашей работы и забот сводится к одному: как снизить цены. Сегодня нет предприятия, которое могло бы предложить на рынке столь же обширный список продукции, как наш. Дело в том, что если наши конкуренты работают с одним-тремя заводами, то в спецификации наших товаров представлено фактически все, что производится сегодня в России в области электрооборудования Скажем, двигатели от 1 до 350 кВт у нас всегда есть в наличии, а под конкретный заказ, когда известны размеры степень защиты, условия эксплуатации и т.д., мы готовы поставить любые двигатели С этим нет проблем Проблема в том как изыскать возможность снизить цену на наш товар

— Это при том, что и сегодня она у вас ниже, чем где-либо?

– Именно так Но, к сожалению не всем и не всегда это известно Вот в ближайшие дни а точнее 26-28 октября в Новокузнецке будет проходить 3 я Международная выставка-ярмарка «Уголь-Металл» Мы впервые примем в ней участие

— Возможно, познакомившись с оборудованием, которое будет представлено на выставке, и ценами на него, представители некоторых предприятий будут приятно поражены?

— Конечно, мы хотели бы познакомить многих и с нашими электродвигателями, и ценами на них. Другими словами хотелось бы показать, как развивается этот рынок, что можно от него ожидать

— А что ждете от ярмарки вы? Какое количество контрактов надеетесь заключить?

— Если честно, то для меня это полная загадка. Морально я уже готов и к тому, что вложенные деньги будут просто выкинуты на ветер. Но это так, в порядке шутки. Я все-таки надеюсь, что три дня ярмарки дадут нам хотя бы месячный оборот. Но главное даже не в этом. Если нам удастся собрать большое количество заказов, то мы организуем прямые вагонные поставки с предприятий-изготовителей За счет этого снизится себестоимость продукции, и клиенты в Новокузнецке получат заказанные ими электродвигатели без транспортных расходов. Есть даже идея — открыть в Новокузнецке свое представительство, филиал И не только в Новокузнецке На многих заводах России и СНГ по производству электродвигателей уже давно поговаривают о необходимости создания какого-либо предприятия по типу Госснаба, которое занималось бы вопросами снабжения этих заводов и сбытом их продукции.

— Это действительно нужно самим заводам?

— Да, я недавно присутствовал на так называемом бизнес туре для директоров предприятий, где этот вопрос неоднократно обсуждался Инициатором создания нового «Госснаба» выступает Ярославский электромоторный завод

— И что же думает по этому поводу «Атис»?

— Мы пытаемся создать сеть своих филиалов на тех заводах, с которыми наиболее тесно связаны и где мы имеем по сути неограниченное доверие. Это и Екатеринбург, где на долевом участии у нас есть предприятие «Шторм-энергия» Достаточно известное, с хорошим оборотом и номенклатурой товаров. Это и Димитровград, где ведут сбыт электродвигателей в Ульяновской и Самарской областях, предприятия других городов. Потому-то мы с такой надеждой смотрим на Восток и многого ждем от предстоящей выставки. Ведь если мы будем торговать со складов в Новокузнецке или, скажем, Красноярске, цены на столь необходимую заводам продукцию будут ниже еще на 10%. Думаю, это главный ответ на вопрос, «что думает «Атис» Или я не прав?

Беседу вел
В. БЕК.

Уважаемые кемеровчане!

АО "Кристалл С" сообщает о создании в г. Кемерово системы радиопоиска

Кристалл С

«Пейджер»

Пейджер станет для Вас дополнительным информационным каналом, что даст возможность получения информации с любого телефона в радиусе 100 км

Предположим, Вы срочно необходимы в офисе или дома... Нужно только набрать по телефону номер Вашего Пейджера, и Вы получаете звуковую или текстовую информацию.

Предоплата в размере 300 тысяч рублей делает Вас абонентом системы "Пейджер". Клиенты, осуществившие предоплату, получают в приоритетном порядке номер Пейджера, гарантийное и сервисное обслуживание.

Обращайтесь по адресам в г. Кемерово:
ул. Тайшетская, 1 (ДК "Азот"), тел. 22-01-24;
ул. 50 лет Октября, 14, тел. 23-29-65;
пер. Инициативный, 54-а, тел. 7-09-49.

ВНИМАНИЕ! ВПЕРВЫЕ!
АКЦИОНЕРНОЕ ОБЩЕСТВО «КРИСТАЛЛ», СИСТЕМА «КЕМЕРОВОСЕРВИС» И АО «АГРОТРАНССЕРВИС»
объединились в единую ассоциацию «СОЮЗ».

Приглашаем всех физических и юридических лиц вступать в нашу организацию.

ДЛЯ ТЕХ, КТО ИМЕЕТ УДОСТОВЕРЕНИЕ АССОЦИАЦИИ «СОЮЗ», МЫ ПРЕДЛАГАЕМ СЕЙЧАС СЛЕДУЮЩИЕ УСЛУГИ:

бесперебойное, непрерывное обеспечение бензотопливом по цене на 10% ниже, чем на АЗС «Роснефтепродукта», у нас собственная АЗС, имеющая лицензию;
охраняемые боксы для ремонта и стоянки машин, имеющие отопление;
на территории нашей базы имеются сауна и бассейн, работающие круглосуточно;
скоро заработает продовольственный и промтоварный магазин только для членов асоциации.

ПО ВОПРОСАМ ВСТУПЛЕНИЯ ОБРАЩАТЬСЯ ПО АДРЕСАМ:
г.Кемерово, ул.Тайшетская, 1 (ДК «Азот») (тел. 22-01-24);
ул.Институтская, 26а (УКК);
ул.50 лет Октября, 14 (тел 23-29-65);
ул.Инициативная, 54а (тел.7-09-49), а также во все филиалы АО «КРИСТАЛЛ С»

«КУЗБАССФОНД» СООБЩАЕТ О ПРОВЕДЕНИИ АУКЦИОНОВ ПО ПРОДАЖЕ ОБЫКНОВЕННЫХ АКЦИЙ СЛЕДУЮЩИХ АКЦИОНЕРНЫХ ОБЩЕСТВ

Наименование АО, адрес	Количество акций для продажи, шт	% от уставного капитала	Номинал акции, руб.	Стартовая цена акции, руб	Дата проведения аукциона
«Кузбассразрезуголь», 650054 г Кемерово, Пионерский б-р, 4а	6261	0,6	1000	10000	15 11 94 г
Завод стройдеталей, 650099, г Кемерово, ул.Карла Маркса, 16	2349	44,0	1000	20000	15 11 94 г
«Знамя» 652700, г.Киселевск, пос Ускат	41296	22,6	1000	20000	15 11 94 г
Ленинск-Кузнецкое МСО, 652507, г Л-Кузнецкий, ул.Вокзальная, 25	1119	24,0	1000	20000	16 11 94 г
«Кузнецкметаллургстрой», 654046, г Новокузнецк, Промбаза	22428	44,0	1000	20000	16 11 94 г
«Кузбассэнергострой», 650099, г Кемерово, ул.Н.Островского, 15	6125	23,5	1000	20000	16 11 94 г
Роспечать, 654041, г.Новокузнецк, ул.Кутузова, 41	455	44,0	1000	20000	15 11 94 г

К участию в аукционе допускаются юридические и физические лица, признаваемые покупателями в соответствии со ст 9 Закона «О приватизации...»

Для участия в аукционе необходимо:
Своевременно подать заявку;
учредительные документы (для юридических лиц), заверенные нотариально или органом, осуществившим регистрацию, паспорт (для физических лиц), доверенность (для юридических лиц, если заявку подписывает не руководитель);
платежный документ, подтверждающий внесение залога.

Заявки и вышеперечисленные документы принимаются по адресу: г.Кемерово, пр.Ленина, 89, 5-й этаж, каб. №502
Прием заявок заканчивается в 12 час. в день проведения аукциона.
Регистрация участников в день проведения аукциона с 13 час. до 13 час. 45 мин.
Начало аукциона в 14 час.

РАЗМЕР ЗАЛОГА — 10% от стартовой цены количества акций, на которое подается заявка, — перечисляется на р/счет № 000609507 в РКЦ ГУ ЦБ г.Кемерово, МФО 800017, получатель — «Кузбассфонд».
Залог должен быть оплачен непосредственно самим участником аукциона.
Участник аукциона вправе приобрести акции в количестве, не превышающем количества акций, указанного в заявке
Если участник подает заявку на количество акций, составляющее 35% или более от уставного капитала, он должен представить письменное разрешение Госкомитета по антимонопольной политике, в противном случае заявка должна быть подана на меньшее количество акций
Претенденты допускаются к участию в аукционе (конкурсе) только при условии поступления залога (задатка) на счет «Кузбассфонда»

Ознакомиться с правилами проведения аукциона и дополнительной информацией о предприятиях (планом приватизации) можно в фонде имущества Кемеровской области по адресу: г.Кемерово, пр.Ленина, 89, каб. № 502 (тел 52-89-66).

«Хопер-Инвест»:
несколько слов о благотворительности

« Эти дети нуждаются в экстренной операции до ени ни могут не дожить» Тревожная эта строка из письма дирек ра ин ститута сердечно-сосудистой хирургии имени А Н Бакулева е на корреспондента РАМН В А Бухарина президенту компани « Х пер Инвест» Л И Константинову Оно было направлен в к мпа нию в конце июня нынешнего года а уже через неск льк дней был принят решение казании помощи ин титут.

Дел в т м чт де еи традающих врожденными юрсками сердца над щательн бследовать, прежде чем перировать Многим детям врачи отказывают в спасительной перации толь ко потому что не могут заранее «заглянуть» внутрь ердца Ин ститут сердечно-сосудистой хирургии имени А Н Бакулева зани мается разработкой уникальной технологии в этой бла ти и уже получил соответствующее разрешение Мини тер ва здраво хранения

К тому времени как директор ин итута братился в «Хопер Инвест», новый метод опробовали пасли жизнь ребятишкам из Калужской области, Новороссийска Санкт Петербурга Москвы «Сейчас еще десятки детей из разных городов России ожидают у нас возможности проведения подобного рода обследований но средств на это у института нет, финансирование из бюджета пре кращено » — из письма директора института

Как не откликнуться на такую беду?

«Хопер-Инвест» помогает не только Бакулевскому центру но и многим другим медицинским учреждениям России

«Ассоциация борьбы с детскими лейкозами сердечно благо дарит за участие и внимание, оказанное нашей организации, — пишет Л.И.Константинову координатор работ ассоциации Наталья Меркушенкова. —Мы рады встретить людей, способных оказать реальную действенную помощь детям, больным лейкемией и другими злокачественными заболеваниями крови»

Родильному дому №5 в Ижевске «Хопер» помог закупить ле карства. Детскому отделению областной психиатрической боль ницы во Владимире — приобрести нужное оборудование Союзу воинов-«афганцев» в Красноярске компания подарила коляски для инвалидов. Медицинское оборудование, которого так не хватает лечебным учреждениям, получили от «Хопра» в Брянске, Воронеже, Нижнем Новгороде, Пензе — всех городов просто не пере числить!

Все, что делает «Хопер», для компании не просто традиция но, можно сказать, часть мировоззрения. «Хопер-Инвест» оказался в числе первых спонсоров, согласившихся принять участие в реализации программы «Глухие дети» Инициаторами ее вы ступили Российский детский фонд и Фонд Романовых для Рос сии Главная задача программы — дать каждому ребенку высоко качественный и удобный слуховой аппарат А он стоит даже с учетом скидки двести долларов! А в России двести тысяч глухих и слабослышащих детей Нетрудно подсчитать, сколько надо на это денег финансовые возможности фондов-инициаторов куда скромнее

«Благотворительность развита во всем мире, ничего сверхъ естественного в ней нет, — услышала я в «Хопре» — Дореволю ционная Россия была известна своими традициями широкой благотворительности Доброта, отзывчивость на призыв о помощи в беде всегда были характерной чертой русского народа И то, что сейчас мы оказываем помощь людям, к которым судьба оказалась немилосердной, — это, по нашему твердому убеждению, норма всякого цивилизованного общества. Другое дело, какую систему благотворительности выбирает компания, на каких принципах строит это направление деятельности»

«Нас порой укоряют за то, что мы не оказываем помощи от дельным людям, — говорит начальник управления общественных связей компании «Хопер-Инвест» Анатолий Федутинов —Вот, к примеру, пришло письмо. Его автор, инвалид, почетный донор, много сил отдавший другим, хотел бы на склоне лет пожить в деревне, поправить здоровье на свежем воздухе Мы вполне со чувствуем и понимаем, что деньги ему очень нужны Но мы стре мимся к тому, чтобы наши медицинские учреждения наши врачи были в состоянии спасти в полном смысле лова жизнь тням нуждающихся в помощи!

Мы вынуждены отказаться о удовлетворения ак называемы общих просьб различных фондов родолжае Ана лий Федути нов Нам важно знать, на какие кочкретные цели будут расход ваться средства компании и, естественно ее акционеров Они не должны идти на отделку, скажем, нового кабинета руководителя или повышение заработной платы, как бы в этом ни нуждались А на передвижную лабораторию, жизненно необходимую Всероссийскому детскому центру трансплантации почки, мы всегда будем стараться изыскать необходимые суммы»

Все благотворительные программы «Хопра» носят целевой характер и направляются тем, кто нуждается в них прежде всего Это детская благотворительность помощь сиротам, детям-инвалидам детским медицинским учреждениям, школам, интернатам и т д де учатся дети, у которых судьба сложилась не самым удачным образом чтобы вернуть их к жизни сделать полноценными ражданами нашего будущего

од флагом благотворительности начался у «Хопра» и нынешнии сентябрь Филиалы компании есть по всей России, и, конечно, 1 сентября они не могли оставить ик льников без поздравлений

Ярославский филиал, например вме е ТЮЗом и фондом милосердия организовал праздничное представление, посвященное Дню знаний, для детей из многодетных семей Конечно же, ребятишки ушли с подарками

В Рыбинске детский праздник назывался «Шалилка» — «нашалиться» вдоволь помог «Хопер». И тоже без подарков не обошлись.

Школе нестандартного обучения в Курске помогли купить оборудование, детскому дому №3 в Нижнем Новгороде — учебные пособия, а приюту для детей в Ливнах Орловской области — швейные машинки.

Очень нужная, согласитесь, помощь

Важное место в благотворительной деятельности занимает всемерное содействие возрождению православия в России По списку проектов, в реализации которых принимает участие «Хопер-Инвест», можно изучать географию России и историю православия

В Московском храме Живоначальной Троицы в Листах восстанавливается иконостас

Реставрируются Спасо-Преображенский мужской монастырь на Соловках, Далматовский монастырь в Кургане и храм в Старом Осколе на Белгородчине. И этот список можно продолжать.

Но когда в «Хопре» говорят: «Мы хотим помочь тем, кто расчищает дорогу к храму», то имеют в виду не строительные и реставрационные работы. Возвращается в Россию свобода вероисповедания Возвращается и возможность каждому человеку найти себя Это очень важно, тем более в наше, не самое простое время Не случайно многие благотворительные акции «Хопра» освящаются священнослужителями

Не случайно с энтузиазмом «Хопер-Инвест» откликнулся и на предложение мэрии Москвы участвовать в презентации герба столицы России. Национальное самосознание, национальная гордость — тоже своеобразный храм И то, что в День города, состоявшийся в минувшее воскресенье, над Арбатом встало панно с изображением герба Москвы, в этой компании считают делом огромного значения И компания всегда готова продолжать работу в этом направлении

И все же руководители «Хопра» оценивают масштабы спонсорской и благотворительной деятельности компании пока как весьма скромные. Средства на это идут из прибыли, она есть, но еще небольшая; реализована пока только часть его программ и проектов Их у «Хопра» много по всей России. Заработают, и появится возможность прийти на помощь еще кому-то

Один из девизов «Хопра» — духовность и чистота помыслов Может быть, мы сегодня более всего нуждаемся именно в этих ценностях

Нина ФОКИНА.

ВСЯ ПРЕССА ДАЙДЖЕСТ

Frankfurter Allgemeine

РОССИЙСКИЕ MASS-MEDIA ПОД КОЛПАКОМ МАФИИ

В этом году в кабинеты ведущих политических деятелей, банкиров и бизнесменов России стал приходить таинственный факс. За специальную плату, писали его отправители, влиятельные политические деятели, частные лица и коммерческие организации будут разрекламированы в статьях в любой из 15 ведущих газет и журналов России. Лист с расценками прилагался.

На первый взгляд, это может показаться невероятным. Однако, когда сообщение об этом факсе дошло до ведущих редакторов и издателей России, они не были удивлены. «Если вы читаете российскую газету или журнал и видите статью о предприятии или магазине, то в девяти случаях из десяти это заказная оплаченная статья», — говорит Дерк Сауэр, издатель журнала «Космополитэн» на русском языке и ежедневной газеты «Москоу таймс» — на английском. «Так как большинством коммерческих структур руководит мафия, она оказывает влияние и на средства массовой информации», — заявил он. Российская журналистика, которая в течение десятилетий контролировалась коммунистической партией, в начале 90-х годов пережила свой «золотой век». Разоблачение злоупотреблений на вершине власти, нарушавшие прежние запреты сообщения о недугах страны и эксклюзивные материалы были в порядке вещей.

Однако финансовые трудности, с которыми столкнулись газеты, и реальности, связанные с возможностью поглощений, характерные для бизнеса по-русски, играют столь же серьезную ограничительную роль, как и прежний контроль.

Сообщения о широко распространенных случаях коррупции в российской журналистике стали появляться в этом году после того, как стали раздаваться обвинения в том, что новое поколение политиков и часть политиков прежней формации требуют платить в долларах за их интервью. Сейчас ставки выросли. За свои жесткие статьи, написанные по результатам журналистских расследований некоторые журналисты поплатились жизнью.

Российские преступные группировки, стремясь обеспечить свои финансовые интересы, борются за контроль над тем, что появляется в средствах массовой информации, начиная от телевидения и радио и кончая газетами. Их тактика различна: от размещения «скрытой рекламы», замаскированной под «объективные» статьи, призванные пропагандировать их коммерческие структуры, до шантажа и угрозы насилия.

Несколько месяцев назад диск-жокею одной из популярных московских радиостанций стали звонить по телефону с угрозами от членов, как он говорит, «музыкальной мафии». Звонившие сделали диск-жокею предложение, от которого, по их мнению, он не мог отказаться. Если он регулярно будет запускать в эфир песни той музыкальной группы, роста популярности которой они хотели добиться, они оставят его в покое. В противном случае радиостанцию взорвут. До сих пор никаких бомб не было обнаружено, но сотрудники радиостанции живут в страхе.

«Это худшее, что может произойти, потому что обратиться не к кому, — говорит один из сотрудников, попросивший не сообщать его фамилию. — В милицию идти нельзя, и единственно, к кому можно обратиться, — к членам другой преступной банды».

Артем Боровик, главный редактор издаваемой раз в месяц газеты бульварного типа «Совершенно секретно», тиражом около 2 млн. экземпляров, говорит, что всем журналистам его издания либо угрожали, либо шантажировали представители организованной преступности.

Артем Боровик недавно попал в странную автомобильную катастрофу, оказавшись зажатым в тисках двумя иномарками. Его жена, телеведущая, была жестоко избита в подъезде своего дома. По его словам, оба случая дело рук мафии.

«В прежние времена просто не было возможности писать какие-то критические статьи о ЦК партии или о таких могущественных организациях, как КГБ и МВД, — говорит Боровик. — Сегодня же ситуация изменилась, но на некоторые темы нельзя писать, не рискуя не только работой, но и жизнью. Это прежде всего мафия и коррупция высокопоставленных лиц».

Было множество других сообщений о случаях нападений и убийств российских журналистов. Самым последним убийством, которое, как утверждают, совершила мафия, является гибель Юрия Солтыса, журналиста информационного агентства «Интерфакс», писавшего о преступности. В июне его тело со следами жестоких побоев было найдено на платформе одной из подмосковных железнодорожных станций.

«Когда вы говорите о людях, имеющих миллионы и миллионы долларов, они смотрят на журналиста, как на врага», — говорит Артем Боровик, который часто вынужден ставить вымышленные подписи под статьями и обеспечивать своих журналистов, пишущих о мафии, телохранителями.

В прошлом году одна из журналисток «Совершенно секретно» предложила преступному авторитету Отари Квантришвили написать о нем книгу, говорит Боровик. (Весной этого года Квантришвили застрелил снайпер). Квантришвили сказал ей: «Если вы хотите писать о моем прошлом, вы никогда не закончите вашу книгу», — вспоминает Боровик. Поэтому «Совершенно секретно» вместо книги опубликовала пространную статью о шести ведущих российских преступных кланах, включая семью Квантришвили. При этом имена и некоторые детали были изменены.

«Пять дней спустя мне позвонил Отари, — говорит Боровик. —Артем, почему ты допустил такую ошибку? Ты знаешь, что мы делаем с корреспондентами, которые осмеливаются писать такое? Мы приходим в газету, и я внимательно выслушиваю то, что имеют сказать корреспондент и редактор. Поверь, после подобного разговора они не осмеливаются писать ничего подобного обо мне вновь», — сказал он. Артем Боровик посмеивается: «Легко говорить о Квантришвили, потому что он мертв».

Однако мафия не ограничивается угрозами. По словам некоторых журналистов, скрытая реклама финансируется в основном преступными группировками.

«Мы лишь в одном шаге от того, чтобы начать рекламу криминальных структур. Так как этические границы уже нарушены, люди могут даже не заметить, когда этот последний шаг будет сделан», — говорит представитель Союза журналистов России Эдуард Сагалаев.

Союз журналистов России предлагает новый кодекс этических норм, который должен помочь справиться с этой проблемой. Однако в жизни еще ни один из российских журналистов не был наказан. «Я регулярно получаю приглашения от лиц, которые просят за деньги написать о них статью, — говорит Александр Минкин, известный журналист из популярной газеты «Московский комсомолец". — Напишите о нашем банке, и мы заплатим вам».

Однажды один из российских политических деятелей предложил ему заплатить в долларах за благожелательную статью. «Я сказал ему, что он мне не нравится и я напишу только негативную статью, — говорит Минкин. — Он сказал, что заплатит любую сумму денег за рекламу». Во время зимней предвыборной кампании в парламент руководители Российского телевидения жаловались на то, что видные политические деятели пытались подкупить их, стремясь получить дополнительное эфирное время.

Одной из основных частей этой проблемы является низкая зарплата журналистов, которая может составлять всего 40 тыс. рублей (20 долл. США) в месяц. «Журналисты в нашей стране находятся на положении проституток, — говорит журналист Артем Троицкий. — Они делают то, за что им платят».

По его словам, в наибольшей степени это относится к тележурналистам, так как телевидение является самым мощным средством массовой информации посткоммунистического общества. Многие передачи финансируются российскими частными банками, число их превышает 2 тыс., и у них есть финансовые интересы, которые они намерены отстаивать.

«Взяточничество и подкуп на телевидении приобрели действительно огромный размах, — говорит Троицкий. — Я бы сказал, что, возможно, на взятки идет столько же денег, сколько всего поступает в государственный бюджет».

Издатель Сауэр согласен с этой точкой зрения. «Это обычное дело. У нас так много предложений от людей, которые хотят написать о «Космополитэн». Все эти люди рассчитывают, что мы заплатим им за это».

Рисунок из газеты «Деловой вторник».

Комсомольская правда

Орден — как символ президентской власти

Символом самодержавия у царей, как известно, были скипетр и держава. У российского президента тоже скоро появится символ президентской власти — орден «За заслуги перед Отечеством» I степени. Новый орден изготовлен из килограмма (1000 граммов) чистого золота мастерами ярославского центра декоративно-прикладного искусства «Русские ремесла» по эскизу Евгения Ухмылева, автора российского герба. Орден представляет собой крест с расширенными краями, покрытыми рубиновой эмалью. В центре креста — двуглавый орел, украшенный изображением Георгия Победоносца, пронзающего дракона. К орденскому кресту крепится массивная золотая цепь, также изображающая двуглавых орлов, которую надлежит надевать на президентскую шею. Орден как знак преемственности руководителей государства будет переходить от президента к президенту А увидеть воочию шедевр ярославских ювелиров особо посвященные смогут предположительно в начале декабря на церемонии официальной презентации ордена в Георгиевском зале Кремля.

В.КОБЫЛИНСКИЙ, Д.СЕВРЮКОВ.

информация

Большинство членов Европейского сообщества конституционных судов проголосовали против предоставления России полноправного членства в этой организации. Прошедшая в Будапеште конференция не сделала Россию полноправным членом из-за того, что в стране уже больше года фактически не действует Конституционный суд, а следовательно, не функционирует в полном объеме Конституции России.

«Журналь дю диманш».

По свидетельству работников крематориев Николо-Архангельского и Хованского кладбищ, с 5 по 9 октября 1993 года там было тайно сожжено от 200 до 500 трупов, доставленных из «Белого дома».

«Мегаполис-континент».

Как заявил председатель Госкомсанэпиднадзора Евгений Беляев, за восемь месяцев этого года дифтерией заболело вдвое больше человек, чем за тот же период прошлого года. Произошел также резкий всплеск венерических заболеваний, в частности сифилиса, который десять лет назад считался практически побежденным. Сейчас им болеют около 65 тысяч человек, в том числе 200 детей.

«Медицинская газета».

Литва стала европейским лидером по относительному показателю числа самоубийств, опередив долгое время «первенствовавшую» Венгрию. В 1993 году на каждые 100 тысяч жителей в республике пришлось 42 случая суицида. Мужчин среди тех, кто расстается с жизнью, в 4 раза больше, чем женщин, сельчане встречаются вдвое чаще горожан.

«Эхо Литвы».

Румыния по-прежнему не хочет слышать об автономии территории, где компактно проживают венгры. Требования румынских венгров остро критикуют все партии, начиная от националистов и кончая социал-демократами. Они обвиняют венгров в разжигании национальной вражды между двумя народами. В Румынии сейчас проживает 1,6 млн. венгров, которые составляют 7 процентов населения страны.

«Непсабадшаг».

Российская газета

«Консервная банка», запаянная десять миллионов лет назад

Член-корреспондент РАН Андрей Капица только что вернулся из Рима с заседания Международного комитета по антарктическим исследованиям, где вместе с британскими коллегами сделал сенсационное сообщение.

На шестом континенте на глубине 3700 метров обнаружено озеро протяженностью около 10 тысяч квадратных километров. Глубина озера в одном измеренном месте 500 метров — под стать Байкалу.

Вполне возможно, что это чистейшее в мире озеро, возникшее около 10 миллионов лет назад и тогда же оказавшееся запаянным, как консервная банка, могло сохранить в своих водах в неприкосновенности архаичные формы жизни. Для этого есть все условия: температура воды около нуля, подтаивающий лед обеспечивает достаточное количество кислорода.

Рассказывает Андрей Петрович Капица:

— Это открытие стало возможным благодаря удивительным совпадениям. Я участвовал в первой десятке советских экспедиций в Антарктиду, мои исследования льда позволили построить первые карты подледного рельефа. Но 30 лет назад этот цикл исследований закончился, я занялся проблемами Дальнего Востока, географического прогноза, экологии.

И вот по старой памяти меня пригласили на симпозиум в Кембридже, посвященный подледным рельефам Антарктиды. Там развернулась дискуссия: могут ли на шестом континенте существовать подледные озера? Я вспомнил одну из своих статей, в которой упоминал, что под станцией «Восток» прослеживаются странные геологические структуры, не находившие объяснения...

Сегодня толщину ледникового покрова определяют при помощи радиоволн. И вдруг на неровном рельефе появляется абсолютно гладкое плато. Такое плоское отражение было получено, в частности, и в районе станции «Восток». Предполагали, что, может, это вода, но какой толщины? Лишь несколько метров? Радиоволны определить это не могут — они отражаются от мокрого льда и воды.

Но в том-то и дело, что в прежние годы мы пользовались другим методом — сейсмическим. Тащили буровой станок — целый поезд, одна точка — день работы при температуре до минус 70. Были сейсмозамеры и под станцией «Восток».

Я поднимаю ленты 1964 года и действительно вижу на них отражение от воды, глубина воды — 500 метров, огромное озеро типа Байкала или Женевского!

Прилетаю летом в Кембридж в полярный институт Скотта — все ахают. В то же время получаем снимки Антарктиды с американского спутника ERS-1: на них видно 200-километровое плоское плато в районе станции «Восток»...

Озера под Антарктидой теоретически предсказывали и раньше, но чтобы такие гигантские! Впервые об этом говорил профессор-адмирал Николай Зубов, еще когда я был студентом. Идея проста: ледник охлаждается сверху, а снизу идет поток геотермического тепла, возникает перепад температур. Есть и более сложные теоретические обоснования.

Только что в Риме закончилось заседание Международного комитета по антарктическим исследованиям, я там сделал доклад. Произвел фурор, особенно взволновались биологи: а вдруг в водах сохранились архаичные формы жизни в виде микроорганизмов возрастом несколько миллионов лет? Общее мнение: феномен необходимо исследовать, но быть крайне осторожными при бурении скважины.

Скважина на станции «Восток» уже пробурена на глубину 2700 метров. До контакта с водой осталось пройти порядка тысячи метров.

— В Антарктиде такая глубокая скважина только одна?

— Во льду — единственная в мире. Она бурится уже лет 15-20. Скважина наполнена специальной жидкостью — смесью керосина с фтором И не дай Бог, она выльется в озеро — мы загадим самый чистый водоем в мире. Там никогда не было ни радиоактивных осадков, ни ДДТ — своего рода консервная банка, запаянная 10 миллионов лет назад.

В прошлом году, к сожалению, была законсервирована станция «Восток». Теперь принято решение об открытии и продолжении бурения Американцы и французы нам в этом помогают, выделили дополнительные деньги.

— Какие исследования вы планируете?

— Нужно получить очертания озера, видимо, этим займутся итальянцы. С помощью сейсмосъемки определить глубину озера — это мы сами сделаем через год. Оборудовать бур специальным сейсмодатчиком, который бы все время показывал, сколько осталось до дна. И уже когда скважина подойдет к поверхности озера, с помощью специальной технологии извлечь из него несколько десятков литров воды.

— Такая технология существует?

— Нет, ее предстоит создать. Но биологи настолько заинтересованы, что, чувствую, помогут найти деньги Получив образец, мы узнаем соленая там вода или пресная. Уровень этого озера на 300 метров ниже уровня Мирового океана. Может, до оледенения оно было морским фьордом... Может, и Женевское озеро такого же происхождения и во время оледенения было подо льдом Это лишь догадки. Во всяком случае, открывается совершенно новый этап в понимании древней картины Земли

Беседу вел В.УМНОВ.

Независимая газета EXPRESS

Концерн «Олби» покупает «Известия»

Мы еще помним те времена, когда Верховный Совет СССР принял один из немногих своих истинно демократических актов — закон о свободе слова. Газеты, журналы, телевидение стали говорить обо всем столь откровенно и смело, что вся страна только и делала, что обсуждала очередное выступление того или иного органа печати. Мы еще помним очереди, которые радовали глаз у киосков «Союзпечати». Тогда казалось, что независимость средств массовой информации пришла к нам навсегда. Пресса мужественно отстаивала свое право на то, чтобы не быть зависимой ни от нарождающегося российского капитала, ни от властных структур. Стоит ли говорить, что такая идиллия не могла продолжаться у нас чересчур долго. «Распоясавшиеся» журналисты все больше стали досаждать власть имущим Мы еще помним жесткую эпопею, связанную с попыткой руководимого Русланом Хасбулатовым Верховного Совета России подчинить себе ведущую газету страны «Известия», сделать ее рупором своих идей. Тогда коллектив издания во главе с редактором Игорем Голембиовским проявил немало мужества, отстаивая свою независимость.

Хасбулатову и его единомышленникам удалось все же подмять под себя «Российскую газету», превратить ее в партийный орган спикера парламента. Что из этого получилось, мы видим сегодня: «Российская газета», по сути дела, перестала существовать как независимое издание.

И даже ее достаточно солидный тираж объясняется одним обстоятельством — регулярно там публикуются официальные документы, что и поддерживает еще какой-то к ней интерес.

Но времена меняются, и мы меняемся вместе с ними. Сегодня многие газеты рассматривают свою независимость не как благо, а скорее, как невезение Большинство из них давно нашли себе покровителей в виде банков, коммерческих структур либо превратились в рупоры тех или иных государственных ведомств. Экономическая ситуация оставляет мало шансов для самостоятельного выживания прессы, без чьей-либо финансовой подпитки многие из периодических изданий давно бы прогорели. Недавно пакет акций газеты «Известия» приобрел концерн «Олби». Речь пока не идет о контрольном пакете. Но газета уже отказывается от государственных субсидий, хотя известно, что ее финансовое положение до последнего времени было не столь уж блестящим. Немаловажный факт: президент концерна «Олби» Олег Бойко является по совместительству председателем исполкома партии «Демократический выбор России».

Конечно, было бы преувеличением говорить о том, что отныне «Известия» становятся органом этого политического направления. Но следует учитывать, что мы лишь у начала глобального процесса. Пока более 40 процентов акций газеты остается в руках государства. В самое ближайшее время они поступят на распродажу. Думаю, нетрудно догадаться, кто окажется первым в очереди на покупку.

Чем все это может закончиться, можно судить по намерениям все того же Олега Бойко, который их, надо отдать ему должное, и не скрывает. «Мы видим свою задачу в том, чтобы создать мощнейшую разветвленную сеть, на которую бы нанизывались все остальные оргзадачи. И агитационная, и пропагандистская, и задачи технические, связанные с выборами», — заявляет он, отвечая на вопрос о первоочередных задачах концерна «Олби». Говоря о средствах массовой информации, г-н Бойко выделил проблему освещения в них работы «Олби» и партии. Вот так, не больше и не меньше: что выгодно концерну «Олби» — выгодно партии «Демократический выбор России», а что выгодно «Демократическому выбору», по-видимому, следует считать выгодным и всей матушке России.

Аппетиты гайдаровцев одной газетой в данном случае не ограничиваются. Председатель комиссии по информационной политике партии Виктор Ярошенко замахивается еще круче: «Сейчас существует около 80 региональных демократических газет, очень крупных и совсем маленьких. Мы хотели бы как-то объединить эти газеты, создать некий консорциум. Потому что они сегодня находятся под огромным материальным давлением, их просто уничтожает местная администрация... А необходимы какие-то регулярные формы поддержки, начиная от юридической помощи и кончая финансовой, организационной».

В.ГОРСКИЙ.

Ученые не исключают, что в этом озере сохранились архаичные формы жизни, которым 10 миллионов лет

Толщина льда в Антарктиде достигает 4 км.

Континент был открыт в 20-х годах прошлого века, но серьезные исследования начались лишь в 1955 году, когда было принято решение о проведении международного геофизического года и в его рамках — исследования Антарктиды. Более 80 стран мира решили одновременно исследовать всю планету, сдавая материалы в центре хранения данных в Вашингтоне и Москве. С тех пор в Антарктиду регулярно ездили экспедиции, наиболее крупные советские (восточная часть) и американские (западная часть)

Если бы не было общества, никто из нас не мог бы быть одиноким.
МИХАИЛ СВЕТЛОВ.

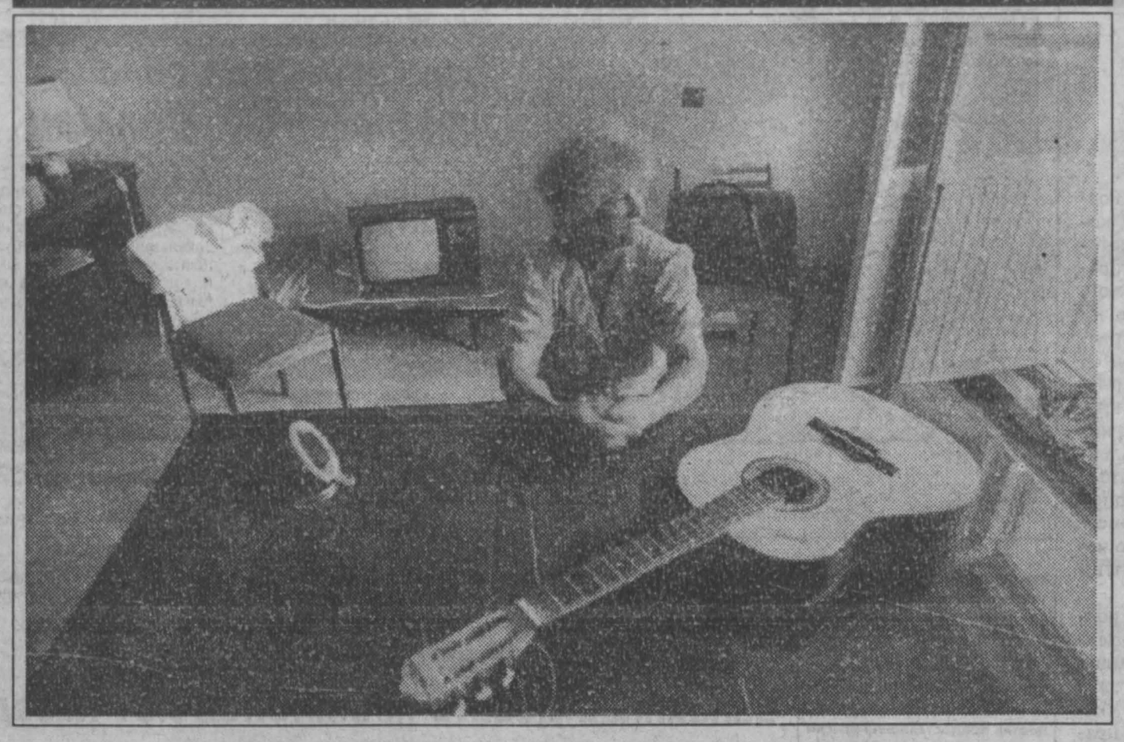

фотоинформация

Мария Михайловна Жукова — одна из тех, чье имя хорошо известно в акционерном обществе «Токем». Мария Михайловна отлично владела нетрадиционной для женщин профессией — токаря Более тридцати лет точила она необходимые детали, славилась своим трудом. Сегодня она на пенсии. Династию Жуковых продолжают ее родственники. На состоявшемся недавно празднике, посвященном Дню пожилых людей, эту дружную семью поздравили от души. А еще раньше коллектив «Токема» выделил пенсионерке трехкомнатную квартиру на льготных условиях. Согласитесь, в наши дни такое бывает не часто.

НА СНИМКЕ: Мария Михайловна Жукова после переезда на новое место жительства.

Фото **В.Грызыхина.**
г.Кемерово.

вопрос — ответ

В коммерческом магазине я купила сумку, но она оказалась с браком. Чека, подтверждающего покупку, у меня нет, поэтому работники магазина принять сумку назад и вернуть деньги отказываются. Что можно предпринять в этой ситуации?

А.Литовкина

г Кемерово

Можно обратиться в суд. Но поскольку у вас на руках нет товарного чека — документа, подтверждающего факт купли-продажи, неплохо бы заручиться поддержкой двух свидетелей, которые могли бы подтвердить, что сумку вы купили именно в этом магазине, который теперь отказывается принять у вас бракованный товар.

☆ ☆ ☆

Почему в магазинах продавцы отказываются принимать надорванную купюру?

З.Иванова.

г Анжеро-Судженск.

Если купюра просто немного надорвана, ни один продавец не имеет права не принять ее у покупателя. Но в случае, если у купюры повреждено более 25 процентов ее площади или испорчен номер, то продавец вправе отказаться от нее.

☆ ☆ ☆

Если на вещь не установлен гарантийный срок, значит ли это, что она не подлежит замене изготовителем?

И.Вирт.

г.Новокузнецк.

В соответствии со статьей 18 Закона РФ «О защите прав потребителей» изготовитель вещи несет ответственность за ее качество в течение гарантийного срока, а если он не установлен, — в течение шести месяцев со дня продажи вещи.

Только для Кемерова «NTSC»

Вторник, 18.10.94

07.05	Мультфильм
07.15	Музыкальная программа
07.30	Новости Сибири
08.00	Реклама
08.05	Шейп-адидас-шоу
08.50	Мультфильм
09.10	«Реванш», 85-я сер.
09.55	Реклама
10.00	Худ. фильм «Сага о Форсайтах», 1-я сер.
10.55	Мультфильм
11.10	MTV
11.50	Худ. фильм «Джузеппе Верди», 8-я сер.
13.50	Мультфильм «Венера»
13.10	Худ. фильм «Собачье сердце», 1 и 2-я сер.
15.20	Реклама
15.25	Мультфильм «Фермер и красавица»
15.35	«Гид путешественника»
15.55	«За цыганской звездой»
16.30	Мультфильм «Чудеса»
16.40	Музыкальная пауза
16.50	Новости Сибири
17.10	«Реванш», 86-я сер.
17.55	Реклама
18.00	Худ. фильм «Четыре двойки»
19.30-22.30	Перерыв
22.30	Программа передач
22.35	Реклама
22.40	Худ. фильм «Случайный вальс»
23.50	Реклама
23.55	Продолжение худ. фильма
00.10	Музыкальная пауза
00.15	«Шансы», 155-я сер.
00.45	Музыкальная программа

подростки

Нужен ли такой «кайф»?

Нам угрожает беда. Она, как белая туча, невидимая на горизонте, но многие уже попали под тяжелый и страшный дождь. И еще страшнее осознавать, что этими многими оказываются молодые Эта беда, в которую попадают подростки, — наркомания и токсикомания. Еще недавно вести о ней доходили до нас только из чужих стран. Теперь она вовсю свободно гуляет у нас и распространяется по законам эпидемии.

Что такое наркомания? «Нарке» — на древнегреческом означает «неподвижность», «беспамятство». Наркомания — болезненное, непреодолимое пристрастие к наркотическим средствам, лекарствам, таблеткам Избавиться от этого пристрастия человек не может. Привыкший к наркотику организм вызывает такое сильное желание, что человек идет на все на обман, воровство, даже на убийство, лишь бы достать наркотик Наркотик, как безжалостный палач, который требует «Укради, убей, достань очередную дозу, прими ее, иначе я подвергну тебя жуткой пытке».

Когда наркоман сделает укол, примет таблетку, он испытывает облегчение, как голодный, получивший кусок хлеба. Но за эти мгновения он лишается всех других радостей жизни и приговаривает себя к ранней мучительной смерти.

Сергей М., 14 лет, токсикоман со стажем, бросил школу, не работает систематически уходит из дома, лечился от вдыхания токсичных паров. Посмотришь на Сергея — обычный мальчишка с симпатичным лицом, голубыми глазами. А началось все с того, что однажды Сергей попробовал по предложению знакомых ребят понюхать пары бензина. Попробовал раз, попробовал два, так и втянулся Был госпитализирован, лечился, через некоторое время сорвался, все началось сначала..

— Почему?

— Скучно, — отвечает Сергей, — скучно дома, в школе нелады, выйдешь из дома — податься некуда.

Скажем откровенно: действительно, в наше время подросткам некуда податься. И остается им идти в подвалы, притоны — ловить «кайф», привыкать к наркотикам, сознательно приближать свою старость. Ведь всего через несколько лет употребления наркотиков молодой, красивый, здоровый человек превращается в дряхлого, еле передвигающегося старика, с букетом всяческих болезней, которыми страдают люди пожилого возраста.

Или вот еще картина. Двое подростков понуро сидят у стены. Между ними банка. Один из подростков поднимает голову и приставляет ко рту палец:

— Тс-с-с Мы спим.

В банке — растворитель, а подростки — типичные нюхачи-токсикоманы. Токсикоманами называют тех, кто вдыхает пары различных химических веществ или злоупотребляет лекарствами, чтобы добиться состояния, похожего на опьянение. Как говорят сами подростки, «поймать кайф», «побалдеть».

По роду своей работы часто сталкиваюсь с такими горе-«нюхачами», разговаривая с ними, всегда пытаюсь понять, как они доходят до жизни такой. Как получается, что погоня за минутным «кайфом» вытесняет из их жизни все другие интересы?

В очередное свое дежурство разговариваю с подростком, который накануне нанюхался растворителя и «отключился» прямо во дворе жилого дома, о чем жильцы и сообщили в милицию

Андрею Ж нет еще и пятнадцати, учится в училище (по правде сказать, только числится за училищем), пары химических веществ нюхает не один месяц. У Андрея ломкий басок, симпатичное лицо.

— Когда последний раз был в училище? — спрашиваю.

Андрей некоторое время думает и признается:

— Не помню.

— Скоро, чего доброго, и таблицу умножения забудешь?

— Ну да, — улыбается Андрей. — Дважды два — четыре Это уж на всю жизнь!

— А пятью пять? — ради интереса спрашиваю я.

— Двадцать пять.

— А пятью шесть?

— Двадцать шесть, — слышу в ответ.

— Пятью семь? — не унимаюсь я.

— Двадцать семь.

У меня по спине бегут мурашки. Трудно поверить, что учащийся училища не шутит. А он не шутит. Изо всех сил вспоминает.

— А пятью восемь, конечно, двадцать восемь? — в последний раз решила его проверить.

— Конечно, — как ни в чем не бывало улыбается Андрей. — Будто сами не знаете...

Как утверждают подростковые врачи-наркологи, пары химических веществ обладают высокой токсичностью. Через легкие они молниеносно всасываются в кровь, быстро достигают мозга и других органов.

В первую очередь страдает головной мозг. Врачи утверждают, что были случаи, когда у любителей «понюхать» начинались судороги, они теряли сознание, а придя в себя, не могли вспомнить, что с ними было.

Состояние Андрея можно охарактеризовать как начальную стадию токсикомании. В дальнейшем наступают более серьезные нарушения памяти Например, подросток мучительно вспоминает и не может вспомнить, что с ним было 2-3 секунды назад.

Сколько у нас в городе подвалов, где, оттого что «некуда податься», собираются подростки. Из беседы с завсегдатаями одного из таких подвалов: «Сначала мы собирались там просто так, грелись зимой, слушали музыку, кто-нибудь всегда магнитофон приносил. Потом мальчишки сделали перегородку из досок, получилось две комнатки. Однажды к нам пришел в подвал незнакомый парень, его кто-то из ребят привел.

— Хочешь, — говорит, — «глюк словить»?

— А что это такое? — спрашиваем.

— Вот, — говорит, — проглотишь эти таблетки, и у тебя перед глазами разные цветные картинки появятся, как в мультиках, — и дал нам каких-то таблеток, приговаривая: — Не бойтесь, это серденные, от них вреда не будет».

А это уже впечатления Алены Н., которая попробовала этих таблеток: «Выпила сразу 10 штук — и хоть бы что! После этого пришла домой. Опять ничего не чувствую. Выпила еще штук десять (в кармане были — взяла у парня из подвала)... Через некоторое время комната и все, что в ней было, поплыло перед глазами, а дальше ничего не помню».

И не могла Алена помнить, потому что потеряла сознание и, падая в обморок, уронила стул. Этот шум услышала мать, готовившая ужин, вызвала «скорую помощь», и Алену доставили в больницу с сильным токсическим отравлением. Врачи спасли ей жизнь.

Остается вопрос: стоит ли ловить такой «кайф»?

С.АБРАМОВА,
инспектор по делам несовершеннолетних Центрального района г.Кемерово

МП «Маркетинг-Сервис» представляет рекламно-информационный бюллетень №74 18.10.94 г.

К сведению рекламодателей!
Информация для размещения в текущем бюллетене принимается по пятницам с 13 ч 30 мин

ТЕЛЕФОНЫ ДЛЯ СПРАВОК: 26-61-89 (факс), 36-17-92

Кузнецкбизнесбанк, Ноградская, 7а, тел. 361792
Обмен валюты
Быстро, конфеденциально, любой объем, оптовые скидки.

ИЧП "Экскорт", пр. Ленина, 5, тел. 52-34-67

Германия	Водка "Александр"	1 л		6 бут
	Водка "Демидов"	1 л	6 000	6 бут
Германия	Водка "Петров"	0,7 л		6 бут
Италия	Вермут	1 л	7 800	12 бут
Дания	Пиво алк. 7,5	0,33 л	1 600	24 бан

Кузбасская зерновая компания, ул.Рукавишникова, 12, тел. 25-85-43

	Спагетти	700 г	1300	18
	Печенье затяжное	вес.	2000 кг	
	Крупа пшено	вес	550	50 кг

АО "Кузбассзернопродукт", ул. Рукавишникова, 12, тел. 25-97-87

Украина	Сахар	вес.	50	
	Крупа ячневая	вес.	400	50 кг
	Крупа овсянная	вес.	350	45 кг
	Мука в/с	вес.	750	50
	Крепкая настойка "Янтарь" 35%	0.5	2600	
Краснодар	Казинаки		2200	
	Томатная паста ж/б	3 кг	7500	4 бан
	Икра кабачковая	360 г	500	32 бан
Казахстан	Тушенка	360 г	2200	
Германия	Соки 100%	1 л	2000	
Барнаул	Обои	1	7500	
Мариинск	Водка "Пшеничная"	0.5 л	3100	20 бут

Коммерческо-производственная фирма №43, ул. Красноармейская, 59, тел. 250977, 250677

Мариинск	Водка "Столичная"	0,5	3700	20
Азербайджан	Коньяк марочный 42%	0,5	5000	20
Молдова	Коньяк "Белый аист"	0,5	9500	20
	Пряники шоколадный	вес.	2700	8 кг
	Печенье 6 наименований	вес.	2600-2900	12 кг
	Газ.напитки 3 наименования	1,5	1500	6
	Сок томатный	2	2300	6
	Напиток томатный	1	1100	9
	Икра зернистая лососевая	140 г		13000 шт
Голландия	Ветчина	454 г	4000	24
Италия	Тушенная говядина	500 г	2900	30
Болгария	Голубцы	540 г	2600	27
Болгария	Конфитюр	0,5	2500	12
Болгария	Кетчуп	0,325	2000	20
Болгария	Фасоль	0,8	2500	12
Болгария	Томаты в собственном соку	0,8	3000	12
Болгария	Огурчики	0,8	3200	12
	Паштет из мяса птицы	400 г	2700	40
Франция	Пакеты п/э		39-195	
	Чупа-Чупс	шт	100	100
	Вермишель в/с экстра	вес.	2300	40
Индия	Зубная паста		1540	12
Голландия	Набор посуды 5 наименований	1	380000	
	Сыр советский	кг	4500	
	Халва	вес	2000	12 кг
	Супы: Славянский, Вегитариан.	110 г	336-396	110 пач.
	Каши: Гречневая, Манная	300 г	996	56 шт
	Каша пшеничная	130 г	294	120 шт
	Перец чер. гор. и красн. молотый	50 г	600	200 шт
	Сахар ванильный	10 г	222	800 шт
	Гвоздика	20 г	444	200 шт
	Смесь молочная с овсянной мукой	250 г	1020	56 шт
	Изюм	200 г	1656	80 шт
	Квас сухой растворимый	150 г	1080	180 шт

Производственно-коммерческий центр "Контакт", пр. Кузнецкий, 69, тел. 28-84-64, 28-66-29, 28-57-20

	Молоко сухое	вес.	2875-3500	
	Молоко сгущенное	вес.	2600 за кг	
	Сельдь тихоокеанская крупная	5,1 кг	26000	
	Консервы рыбные лосось	260гр	1950	
	Приправа овощная	150гр.	715	
	Мука в/с	вес.	840	50 кг
	Крупа перловая		700	
	Масло сливочное крестьянск	вес.	3750	
	Колбаса "Липецкая"	вес.	8000	
	Суповые наборы	вес.	1700 за кг	
	Фарш	вес.	4725	
	Мясо говядина св.морож	вес.	3250	
Молдавия	Яблоки "Слава победителю"	вес.	2000	
	Пакеты п/э		72	
Бельгия	Ковровое половое покрытие шир. 2 м. Цены умеренные. 27000 пог м			

"Торос", ул.Ноградская, 7А, тел. 26-75-39
Продаем и покупаем акции приватизированных предприятий АКЦИИ: АО "Мебель", AVVA и др.
Лотерея "Жилье-94"

МП "Маркетинг-Сервис", ул. Ноградская, 7а, тел. 36-17-92, факс 26-61-89

Красноярск	Торговое оборудование — Стеллажи, витрины. НОВЫЕ ПОСТУПЛЕНИЯ		
Красноярск	Карнизы	1.5. 2.10, 3.00 метра	

Акционерная компания "Форимпекс" ул.Рукавишникова, 10А, тел. 25-39-03, 25-49-57,25-46-69(краска,спецодежда)"

Москва	Краска эмаль белая, желто-коричнев.	3 кг.	144000
	Автошины "МАЗ" 320х508		280000
	Столы однотумбовые		90000
	Столы двутумбовые		120000

Спецодежда: куртки ватные, костюмы х/б, халаты, халаты белые медицинские раз 44-70
Изготовим изделия из металла: двери, решетки, гараж, лаз для погреба.
Изготовим: печати, мелким тиражем брошуры,визитки,бланки итд...в цвете!!!
Адреса магазинов: ул.Рукавишникова,5 тел.25-58-16,пр.Ленина,71 тел,52-77-88, магазин "Звездочка"

ТОО "Мета" ЛТД, ул. Тимирязева, 4А, тел. 21-18-65, 21-17-55, 21-19-65, факс 21-18-65"
Карамель, шоколадные конфеты, шоколад, мармелад, пастила в шоколаде. ф-ки Рот-Фронт, им. Бабаева, Ударница

Австрия	Газ.вода	1,5 л	1600
	Сок 100%	1 л	2000-2100

Италия *Шампанское""Спуманте""***Распутин 0,7 ОРИГИНАЛ"

ТОО "АДМ", Стадион "Химик", западная трибуна 3 этаж, к.25, тел. 26-43-57

Германия	Шоколад в ассортименте 4 видов		1150-1200
	Сигареты: Бонд, Пьер Карден, Мальбро, Салем и др		825-1950
Германия	Шампанское "Кантата"	0,75	6400
	Чай		

ТОО "Команда", т. 361664, 230441

	Сигареты "Кэмэл"	минимум 10 блоков	1/500	
	Сигареты "Винстон"	минимум 10 блоков	1/500	
	Сигареты "Монте-Карло"	минимум 1 коробка	1/500	
	Сигареты "Магна"	минимум 1 коробка	1/500	
	Кофе "Бон"	100 г	1 коробка	1/48 бан.
Италия	Спагетти	500 г	5 коробок	1/15 кг
	Перец черный молотый	75 гр	1 коробка	1/80 шт
	Паштет шпротный	100 гр	1 коробка	1/100
	Камбала в масле	250 гр	3 коробки	1/48 бан
	Сайра в масле	250 гр	3 коробки	1/48 бан
	Фарш лососевый	250 гр	2 коробки	1/48 бан

ТОРГОВО-ОПТОВОЕ ПРЕДПРИЯТИЕ, тел. 282787 в г.Кемерово

Томат паста	3 л	7200
Соус острый по грузински	270гр	700
Сок тыквенный (детское питание)	250гр	320

Организация производит доставку по кемеровской области.
Формы и сроки расчета по договоренности. Возможен отпуск товаров на реализацию

Следует читать: **АО "Тобул", пр.Кузнецкий, 70-108, тел. 25-46-80**

ТВ

18, вторник

I ПРОГРАММА

6 30 Утро
9 00 «Война роботов». Мультсериал
9 25 «Дикая Роза».
10 20 О Респиги. «Птицы». Сюита для оркестра.
10 45-10 55 Пресс-экспресс
15 50 Новости
16 00 Веселые нотки.
16 30 Между нами, девочками.
16.50 Новости
17 00 Джэм
17 20 «Элен и ребята».
17 50 Новости
18 00 Веди
18 30 Человек и закон.
18 45 Кто есть кто. XX век К Орф
18 50 Новости
19 00 Час пик
19 25 «Дикая Роза».
19.55 Тема
20 40 Спокойной ночи, малыши!
21 00 Новости
21 40 Из первых рук.
21 50 «Зову живых». Худ. фильм «Жажадаж».
23 25 Новые обыватели.
23 50 Мир сегодня.
00 05 Гол
00 35 Между двух озер и выше облаков
00 50 Новости
01 00-01 45 Между двух озер и выше облаков.

II ПРОГРАММА

Канал «Россия»

7.30 Формула-730.
8.00 Вести
8.20 Автомиг
8.25 Требуются... требуются.
8.30 Время деловых людей.
9.00 Момент истины.
9.55 «Санта-Барбара».
10.45 «Коропевская миля».
11 30 «И расцвел гусевский камень» Док. фильм.
11 40 Крестьянский вопрос.
12.00-12.20 Вести.
15.55 Программа передач.
16.00 Вести
16 20 «Пиратский остров». Худ. фильм 2-я серия.
16 45 Там-там-новости.
17 00 Праздник каждый день
17 10 «Торговый дом».
17.25 Телегазета.
17.30 Новая линия.
18.15 Голоса. Молодежная программа
18 45 L-клуб

Кемерово

ГТРК «Кузбасс» представляет...
19 30 Телеканал «Только у нас». «Времечко». Репортаж дня
19 40 «Шаг за горизонт». Музыка духовных сфер.
20 10 Концерт академического хора Кемеровского совхоза-техникума.
20 30 Пульс
20 55 Экономика Кузбасса глазами американского профессора.
21 20 «Встречи».
21 35 «Криминал».
21 45 Фирма «Протэкс» — инвалидам. Прямой эфир. Реклама: 20.25, 20.50, 21.30, 22.20.

Канал «Россия»

22.30 Золотая шпора.
22 50 Клип-антракт. Группа «Наше дело».
23.00 Вести.
23.25 Спортивная карусель.
23.30 «Королева Елизавета» Программа Би-би-си.
00.30 «ЭКС»
00.40 Провинциальные письма. «Антоновские яблоки».
01 10 Тишина №9.
01 55-02.00 Звезды говорят

III ПРОГРАММА

19 30 Повестка дня.
20.00 Вести
20 10 Подробности.
20 20 Никто не забыт.
20.25 «Санта-Барбара».
21.15 «Не быть динозавром»
21.35 Видеопоэзия.
21 45 Джаз-клуб. «Веселые ребята из Англии».

Главный редактор
А.В. ТРУТНЕВ.

Газета «Кузбасс» учреждена администрацией Кемеровской области и журналистским коллективом редакции. Зарегистрирована Омской региональной инспекцией по защите свободы печати и массовой информации 27.01.94 г., свидетельство о регистрации №54.

АДРЕС РЕДАКЦИИ:
650630, г.Кемерово, пр.Октябрьский, 28.
Адрес в сети RELCOM:
E-Mail:
kuzbass@trumir.kemerovo.su
СПРАВКИ:
по рекламе — 52-25-23;
по письмам — 52-38-23;
по редакции — 52-32-74.
Время подписания номера в печать по графику 20.00. Сдан в печать 19.35
Собственные корреспонденты: в Мариинске — 2-31-20, Междуреченске — 2-82-12, Новокузнецке — 45-97-84, Осинниках — 2-35-64, Прокопьевске — 43-38-86, в Мысках — 2-18-66, Юрге — 2-45-50, Яе — 2-13-67. Телефакс 52-12-10.
Тиражи во вторник и субботу — 36100 (индексы 51901, 31029); четверг — 39100 (индексы 51901, 31029, 31023); среду, пятницу — 24000 (индекс 51901).
Объем 2 п.л. Печать высокая.
Газета набрана и сверстана на компьютерном комплексе газеты «Кузбасс».
По вопросам качества печати звонить по тел. 52-03-34.
Типография издательства «Кузбасс»: 650630, г.Кемерово, пр.Октябрьский, 28. Заказ №214.