на 203 – 223
н/ф.
Кемеровская областная научная библиотека
ГАЗ.-ТИП.-ЖУРНАЛЬНЫЙ ФОНД

ОБЛАСТНАЯ МАССОВАЯ ГАЗЕТА

Кузбасс

Издается с 7 января 1922 года.

203 (21247) • СУББОТА, 1 ОКТЯБРЯ 1994 г. Розничная цена 150 руб.

Подборка материалов «Мир увлечений» на 3-й стр.

5 стр.

В очередном выпуске тематической страницы «Спортарена» читайте интервью с директором ШВСМ В.Безгодовым, отчет о футбольном матче «Кузбасс» — «Мотор», другие спортивные материалы.

«горячий» телефон: наши корреспонденты передают

- **Пять трупов за пять дней**
- **Причина ранней осени — «минеры»**
- **Небо в звездах. Одна из них — Елена**
- **Доводы французов Юрга не поддержала**
- **Кувалдой по... телефонному шкафу**
- **Дети смотрят фильмы о войне**

Лариса ЕГОРОВА
Яйский район

Пять трупов за пять дней — такого сотрудники районного отдела милиции еще не знали. Вздрогнули они и от жестокости, с которой совершались преступления: пьяный сын до смерти забил ногами мать... В остальных случаях жертвами тоже стали женщины.

Весь личный состав милиции был переведен на усиленный вариант несения службы, об отдыхе пришлось забыть, на сон отводилось 3-4 часа. Оперативность сотрудников, к тому же отлично знающих все то, что входит в понятие «местные условия», дала закономерный результат: на раскрытие каждого из преступлений ушло не более суток.

Это «кровавая неделя» продемонстрировала не только высокий профессионализм работников милиции, но падение моральных устоев, если не общества в целом, то, по крайней мере, его определенных слоев. Все преступления совершены на бытовой почве, а все подозреваемые перед этим распивали спиртные напитки.

Галина СОЛОДОВА
Междуреченск

Еще в июле в городской комитет экологии обратился один из междуреченцев с вопросом: почему буквально в считанные дни пожелтели листья на тополях, причем не на всех, а как бы выборочно? По его мнению, это происходит из-за взрывов на разрезах.

После этого сигнала экологи тут же проехали по городу, отобрали пробу листьев и отправили их на анализ в Кемерово в лабораторию защиты растений. Оттуда пришло сообщение, что причиной раннего увядания тополей стали отнюдь не взрывы, а личинки мушек-паразитов под военным названием «минеры». Из всех пород деревьев их прельщают больше всего тополя. Ну а химический способ борьбы со зловредным насекомым дает совершенно мизерный результат.

Светлана ГИБНЕРС
Новокузнецк

Юная пианистка Лена Суродейкина готовится дать сольные концерты за рубежом.

Недавно Лена возвратилась с Международного детского конкурса пианистов, который проходил в итальянском городе Сенигаллия. На него собрались 63 участника со всего мира, и, как писали итальянские газеты, «конкурс напоминал небо в звездах». Новокузнецкая звездочка никаких наград не завоевала, победительницей не стала. Однако произвела очень хорошее впечатление на опытных музыкантов и сразу же получила приглашение на поездку в Югославию и Израиль с сольными концертами.

14-летняя пианистка учится в новокузнецкой музыкальной школе №25 у педагога В.Г.Баскакова. Первая ее учительница Т.Н.Широкова. На большую сцену талантливой девочке помогли выйти заботливые люди из областного фонда «Юные дарования Кузбасса», именно фонд финансировал дорогостоящую поездку на конкурс в Италию.

Раиса ДАНИЛОВА
Юрга

Предложение начать в области сбор средств на строительство нового водозабора для Кемерова вряд ли найдет поддержку в Юрге.

Здесь доводы французов о пользе строительства водоочистных сооружений сначала в верховьях Томи, а потом — ниже не находят должного понимания. По мнению горожан, именно Юрга нуждается в спасении в первую очередь. В силу географического положения в районе города Томь напоминает сточную канаву. В городе считают: если и собирать деньги, то на собственный водозабор.

Анатолий ЦЫРЯПКИН
Осинники

Прямо-таки рок преследует Осинниковскую городскую автоматическую телефонную станцию, а вместе с ней и владельцев телефонов.

Первый удар по ним нанесли руководители управления коммунальными котельными и тепловыми сетями (директор В.А.Болвинов). Без согласования с соответствующими организациями они распорядились приступить к производству земляных работ, в результате чего экскаваторщик порвал очень ответственный и дефицитный кабель.

Второй удар нанесли, мягко говоря, злоумышленники. С помощью кувалды они разгромили телефонные шкафы и топорами разрубили кабель. Вся северная часть города таким образом осталась без связи. А там только промышленных предприятий и различных организаций свыше двадцати. В экстренном порядке пока восстановили связь лишь с городским отделом внутренних дел и центральной больницей.

Владислав ПЛИСЕНКО
Ленинск-Кузнецкий

В центральном городском кинотеатре «Победа» начался ретроспективный показ кинолент, повествующих о народном подвиге в годы Великой Отечественной войны.

В течение трех дней демонстрировался художественный фильм «Зоя». Зрителями стали школьники — более трех тысяч ребят побывали на сеансах. С кратким вступительным словом обращался к ним ветеран войны, преподаватель средней школы №38 А.Б.Сухацкий. Была и минута молчания в память о павших. В преддверии 50-летия Великой Победы будет организовано еще немало встреч детей с киноискусством: с одной стороны, сама тема необычайно актуальна, а с другой — надо наглядно объяснить юному поколению, воспитывающемуся на зарубежных видиках, что патриотизм и самопожертвование — далеко не пустые слова. Следующий фильм, который планируют выпустить на экран, будет, по всей видимости, «Молодая гвардия».

завтра — День учителя

Наш директор

Помнится, много лет назад была в ходу такая рубрика "Если бы директором был я...", где детям предлагалось решать взрослые проблемы. Вроде бы игра, а ведь практически любой из нас хоть раз в жизни задается этим вопросом.

Так уж получилось в жизни Любови Федоровны Резановой, что ей пришлось каждодневно на него отвечать. Причем отвечать делом. Потому что 5 лет назад педагогический коллектив нашего училища единогласно проголосовал за "своего директора". А путь к этому директорству был длинным, в целых 20 лет. Сразу после окончания Кемеровского государственного пединститута пришла в Новокузнецкое училище N2 маленькая, подвижная, зеленоглазая девчушка. Став преподавателем выразительного чтения и методики развития речи, она одновременно работала и секретарем комсомольской организации. Энергии хватало на все: и организовать народную дружину в добрую сотню человек, и вывести училище на сбор урожая, и устроить веселый праздник, и даже... остановить преступника.

Ее дочурке не было и года, когда Любовь Федоровну назначили заместителем директора по учебно-воспитательной работе. В такой ситуации можно было и растеряться и отчаяться. Да не тот характер. Сказала сама себе: "Докажу всем, что я могу!" Искала новинки, перечитывала горы литературы, пробовала примерить находки прежде всего к собственным урокам. Учила других, но и училась у других. При этом Любовь Федоровна всегда умеет быть благодарной тем, кто помог ей стать грамотным методистом, педагогом: старшим преподавателям Ксении Павловне Островской, Фаине Ивановне Дятловой, Анне Федоровне Куряповой, Дмитрию Алексеевичу Корикову, Валентине Григорьевне Заболотной, Лиле Герасимовне Безруковой.

Ее особым детищем стала "Школа молодого педагога", которую она возглавляла много лет, выучив не одно поколение преподавателей нашего училища.

Организаторский талант, высокая работоспособность, требовательность к себе и сотрудникам — эти качества и были определяющими для коллектива в ситуации выбора нового директора в 1989 году.

С этого момента началось второе рождение нашего старого училища. Снаружи и внутри оно меняется, становится все более уютным, чистым. Видимо, главный принцип директора в реконструкции училища — удобство и комфорт для преподавателей и студентов.

Сегодня училище празднует свой полувековой юбилей, и 26 лет посвятила ему маленькая зеленоглазая женщина — Любовь Федоровна Резанова. Наш директор.

Фото С.Кельберга.

ПОЗДРАВЛЕНИЕ ЗАКОНОДАТЕЛЬНОГО СОБРАНИЯ ОБЛАСТИ С ДНЕМ УЧИТЕЛЯ

Уважаемые учителя!

Поздравляю вас с профессиональным праздником. День учителя — это праздник тех, кто сидит за партами, это праздник тех, кто сеет им «разумное, доброе, вечное». Это праздник тех, кто готовит кадры учительства области. И наконец, это праздник всех нас, ибо все мы воспитанники школы, все мы родители своих детей.

Быть учителем сейчас нелегко, но вы остаетесь верны своему призванию, заботитесь о том, чтобы будущее нашей России — дети были образованными, умными, настоящими гражданами.

Сегодня, когда социальная защита не успевает за реформами, когда вы на себе ощущаете все проблемы нашей большой экономики, вы вопреки всему продолжаете отдавать частичку своей души каждому ребенку. Низкий поклон всем вам!

Дорогие учителя! Желаю вам нескончаемой энергии и творческого созидания. Счастья, здоровья и уверенности в завтрашнем дне. Пусть всегда будет спокойствие и достаток в ваших домах и семьях! Мира и процветания вам!

С уважением
А.ТУЛЕЕВ,
председатель Законодательного собрания области.

Уважаемые работники образования!

Второе октября — День учителя, ваш профессиональный праздник. Полноправным хозяином он входит в каждую школу, училище, внешкольное учреждение, потому что здесь трудятся люди, беззаветно преданные делу, любящие своих воспитанников, отдающие немало сил, вдохновения во благо будущего нашей страны.

Ваш профессионализм, творчество, человеческая доброта в значительной степени способствуют переустройству и стабилизации российского общества.

Мы все замечаем, насколько стремительно меняется современная школа. Она уходит от единообразия, все больше приближаясь к такому типу образовательного учреждения, где каждый педагог сможет реализовать себя, свои силы и устремления, а дети выбрать тот путь образования и развития, который позволит стать творческой личностью.

Наша жизнь сложна, поэтому перед работниками образования стоит серьезная задача: через уроки доброты, порядочности, интеллектуального поиска, ответственности за свое будущее подготовить учащихся к достойной жизни в обновленной России.

Не меньшая ответственность ложится и на родителей. От вашего внимания, помощи школе, внешкольным учреждениям, глубины осознания их проблем в определенной степени будет зависеть, насколько полно реализуется образовательные потребности и интересы детей, их духовное совершенство.

Поздравляя вас с праздником, желяю вам и вашим близким крепкого здоровья, новых сил для исполнения ваших планов.

Пусть ваши воспитанники дарят вам осознание вашей нужности в их судьбе, а школа будет для каждого домом знаний, радости и согласия!

С уважением
МИХАИЛ КИСЛЮК,
глава администрации Кемеровской области.

Одним абзацем

Как заявил губернатор Михаил Кислюк, администрация области не намерена встречаться с собирающимся посетить Кузбасс лидером ЛДПР Владимиром Жириновским. По мнению главы администрации, его приезд нежелателен в связи с неоднократными высказываниями фашистского толка.

☆ ☆ ☆

Вышло распоряжение правительства №1456 "Об утверждении программы демонополизации и развития конкуренции на рынке продукции строительного комплекса на 1994-1995 годы". Приоритет в программе отдается развитию производства цемента и других строительных материалов. Кузбасс вместе с Читинской областью и Республикой Тува станет базовым регионом для реализации программы. Это, по мнению главы администрации области М.Кислюка, означает вливание в строительный комплекс Кузбасса дополнительных и значительных инвестиций из федерального бюджета, что в конечном счете позволит активизировать капитальное строительство в регионе.

☆ ☆ ☆

Управление юстиции администрации Кемеровской области вынесло официальное предупреждение областному движению избирателей Кузбасса в связи с принятием на собрании третьего сентября решений, противоречащих законодательству РФ. В частности, это движение выступило с предложением восстановить деятельность Советов народных депутатов. Данная рекомендация к созданию "параллельных" органов власти нарушает ст. 3 Конституции России, где сказано, что присвоение властных полномочий недопустимо.

☆ ☆ ☆

Вышло постановление администрации области о проведении в 1995-1997 годах общественного смотра противопожарного состояния жилых домов в городах и в сельской местности. Цель смотра — усиление контроля за профилактикой пожаров, число которых неуклонно растет не столько в связи со слабостью пожарной охраны, сколько из-за халатного отношения к правилам пожарной безопасности владельцев жилья и квартиросъемщиков. Одним из жестких условий смотра является, в частности, ликвидация всех деревянных сараев во дворах домов, оборудованных центральным или газовым отоплением. Для организации и проведения смотра образована комиссия, руководить которой поручено заместителю главы администрации области В. Заузелкову.

☆ ☆ ☆

Администрация области рекомендовала городским и районным администрациям восстановить в своих структурах органы по труду, ликвидированные было после создания служб занятости. Время, однако, показало необходимость этих органов — в связи с особой сложностью и важностью проблем социально-трудовых отношений (координация деятельности по профилактике безработицы, управлению охраной труда и т.д.). Общая численность аппарата органов по труду в городах и районах составит 33 человека.

☆ ☆ ☆

Подведены итоги прошедшей в Новокузнецке выставки-презентации "Кузбасс-Экспо-94". Лучшими признаны экспозиции городов Мариинска, Прокопьевска, Белова, Калтана, Кемеровского, Новокузнецкого, Промышленновского районов, Прокопьевского завода шахтной автоматики, Кемеровского хлебокомбината, других предприятий области. В ходе выставки между ее участниками, представителями других регионов было заключено немало соглашений и прямых договоров. Так, нашли рынки сбыта своей продукции леспромхоз, мясокомбинат из Новокузнецкого района, АО "Спецмашдеталь", звероводы из Промышленновского района.

Продолжается подписка на газету "Кузбасс" на первое полугодие 1995 года.

"КУЗБАСС" ПЯТЬ РАЗ В НЕДЕЛЮ, индекс 51901: на месяц — 4850, три месяца — 14550, полгода — 29100 рублей.

Как и прежде, выписывающие пятиразовый "Кузбасс" будут дополнительно получать еженедельное рекламное приложение "Панорама".

"КУЗБАСС" ТРИ РАЗА В НЕДЕЛЮ, индекс 31029: на месяц — 3180, три месяца — 9540, полгода — 19080 рублей.

"КУЗБАСС" ОДИН РАЗ В НЕДЕЛЮ, индекс 31023: на месяц — 1140, три месяца — 3420, полгода — 6840 рублей.

Напоминаем: связисты установили скидку для тех, кто подпишется на две газеты и более, на 20 процентов.

Подписка принимается во всех отделениях связи.

срочно в номер!

Главный санитарный врач России в связи со вспышкой заболеваний легочной чумой среди людей за рубежом объявил в Российской Федерации чрезвычайное положение, цель которого — предупредить завоз и распространение этой инфекции среди населения РФ.

урожай-94

Где же деньги, деньги, господа?

Видать, само небо вняло мольбам хлеборобов — выведрилось по-летнему с благодатным теплом, благословляющим крестьянина на окончательное завершение полевых работ. А их-то по сути осталось не так уж много. По данным областного департамента сельского хозяйства, неубранными осталось 113 тысяч гектаров зернового клина (из 558 тысяч га общей площади). Три района — Чебулинский, Яйский и Тисульский уже полностью закончили уборку хлебов и форсируют сейчас подъем зяби, заботятся о сменном фонде для будущего урожая, ставят скот на зиму, словом, хлопот полон рот и не до выходных.

Однако, 113 тысяч гектаров хлебов, все еще стоящих на корню, вщупают лакомную тревогу: а ну как какая-то часть из них, как и в прошлом году, снова уйдет под снег... Но тогда-то хоть были оправдывающие земледельцев погодные условия, каждый погожий час буквально караулили на краю поля, дневали и ночевали на нем. А сейчас? Что мешает молотить?

Самый короткий и грустный ответ на этот вопрос дал на днях глава администрации Ижморского района Г.В.Седых: "Пустые топливные баки". На воде, как известно, комбайн с автомобилем по полю не пойдет, а соляркой и бензином на селе давно не пахнет. Кстати, специально по этому вопросу приезжал в область глава Ижморской администрации, стучался в разные двери и уехал несолоно хлебавши. Да и то: доехал ли до дома или нет, пока неизвестно, ведь и в Кемерове заправиться бензином — проблема из проблем.

По старой памяти вышел на связь с самым главным начальником над бензином и соляркой в области Ю.С.Свиридоновым, дескать, креста на тебе нет, хоть ты и сам бывший деревенский: грех же великий хлеб на корню губить! Глянь, погода какая!

Да простит меня Юрий Сергеевич Свиридонов — зря напраслину на него имел, может, лишний повод для инфаркта ему дал. Да и крестьянин пусть его не проклинает — нет здесь у "Госкомнефтепродукта" прямой вины. Во-первых, Свиридонов и его контора, наученные горьким опытом посевных(!) работ, еще в начале лета забили тревогу во всех чиновничьих кабинетах, дескать, урожай все равно вырастет и его необходимо убирать. Давайте, господа, заранее запасаться горючим, а для этого нужно изыскивать деньги. Кто-то из господ отмахивался за недосугом и другими более насущными делами, а кто-то и просто не понимал предстоящую стратегию уборочной страды. А она уже тогда высвечивалась ясней ясного: запас — он и в Африке запас.

Во-вторых, когда грянул гром и настала необходимость креститься, в том смысле, что уборочная техника частенько простаивала не из-за дождей, а из-за сухих баков, вот тогда вспомнились прогнозы и чаяния "Кемеровогоскомнефтепродукта". Только бежать вслед за паровозом — себе дороже, тем более, что у Москвы денег — кот наплакал, а хлеб изо дня в день перестаивал и терял урожайность. Про сегодняшнюю потерю и говорить не приходится.

Тем не менее государственные кредиты на горючее "выколотили". Сейчас неважно, заслуга в том обладминистрации или самого Свиридонова, полмесяца не вылезавшего из столицы, главное — деньги выделили.

— А что толку? — готов крыть непечатными словами создавшуюся ситуацию Ю.С.Свиридонов. — В Кузбасс кредиты поступили, обладминистрация в лице господина Теплякова своим распоряжением от 22 сентября выделила на уборку урожая 9 миллиардов рублей, из них 5 миллиардов специально для закупки горючего. По идее мы сейчас должны быть в мыле, постоянно завозя и заполняя емкости ГСМ, а вот на-ка выкуси, как в народе говорят. Денег-то нету-ка! Хотя они отправлены напрямую в Россельхозбанк, в принципе до него можно и пешком дойти, а вот уже больше недели о судьбе целевых средств на горючее для села ни слуху ни духу. Так что не стоит наше предприятие подставлять в роли мальчика для битья и всех собак вешать.

Как различного рода банки прокручивают финансовые поступления (неважно, целевые или нет) для личного обогащения и выгоды, нам рассказывать не надо. Насыпаны. Но уважаемый управляющий отделением Россельбанка, господин Метелев! Помилосердствуйте, бога ради, для своих же кормильцев, верните деньги и не дайте погибнуть урожаю. Сама наша мощь в хлебе.

Е.САЛЕНКО.

POSTSCRIPTUM для «Кузбасса»

ЭДУАРД БАЛТИН: В КРЫМСКОМ КРИЗИСЕ ВИНОВАТЫ ЛИЧНО ПРЕЗИДЕНТ И СПИКЕР

СЕВАСТОПОЛЬ, 29 сентября (РФ). «В разгоревшемся на полуострове кризисе не виноваты ни депутатский корпус, ни команда президента, ответственность за него несут лично президент Крыма Юрий Мешков и председатель ВС Сергей Цеков, которые в силу своих человеческих качеств не смогли прийти к взаимоприемлемым решениям и фактически обманули надежды крымчан», — говорится в заявлении командующего Черноморским флотом Эдуарда Балтина.

«Из-за своей непомерной амбициозности оба лидера за неделю перечеркнули все, что было достигнуто ранее, — отмечается в заявлении, распространенном пресс-центром ЧФ. — Полагаю, что люди, которые не умеют делать политику, должны посмотреть правде в глаза и после столь сокрушительного фиаско уйти с политической арены».

погода

ОКТЯБРЬ

1

Восход 7.18
Заход 18.52
Долгота дня 11.34

Посл. четв. 28 сентября
Восход 1.29
Заход 16.11

Центр по гидрометеорологии сообщает:

1 октября днем по области ожидается переменная облачность, преимущественно без осадков. Ветер южный умеренный. Температура 13-18°, местами до 23° тепла. Давление и влажность существенно не изменятся.

Уча других, люди учатся сами.

СЕНЕКА.

завтра — День учителя

Будьте счастливы!

Каждый год, в самый разгар осени, страна отмечает профессиональный праздник — День учителя, а вместе с этим праздником и начало нового учебного года.

Нина БУБЛИК,
председатель департамента образования.

Образование сегодня является тем главным социальным институтом, через который только и возможны трансляция и воплощение базовых ценностей и целей развития российского общества. Именно оно позволяет осуществлять адаптацию к новым жизненным условиям, развивать процесс воспроизводства социального опыта, закреплять в общественном сознании и практике новые политические реалии и новые ориентиры общественного развития.

Чтобы обеспечить право кузбассовцев на полноценное образование, а системе — необходимое развитие, в области разработана концепция, на основе которой составлена региональная программа развития системы образования Кемеровской области на 1993-1995 гг. Программа рассмотрена и поддержана администрацией области, одобрена коллегией Министерства образования Российской Федерации.

Демократизация школы стала стержневым направлением развития образования области. Она направлена на преодоление безликого единообразия школы, содержания, форм, методов обучения и воспитания, на раскрытие их вариативности, на раскрепощение педагогических отношений, изменение самой их сути на основе сотрудничества, взаимопонимания, доверия. Главной задачей школы становится реализация образовательных потребностей личности школьника.

Принцип демократизации вместе с принципами гуманизации и дифференциации достаточно успешно реализуется в новых типах учебных заведений: гимназиях, лицеях, колледжах, школах менеджмента и маркетинга, бизнеса, авторских школах, где учащиеся имеют возможность получить более высокий уровень образования. В школах области идет освоение и внедрение новых технологий обучения, вводятся разноуровневые программы, разрабатываются интегративные курсы, осуществляется ранняя специализация и дифференциация обучения. И одним из результатов этой работы мы считаем значительное увеличение числа юношей и девушек, получивших золотые и серебряные медали в этом году (396 против 268 в прошлом году).

В работе образовательных учреждений неоценимую помощь оказывают преподаватели высших учебных заведений нашей области. Особенно интересно со школьниками работают доценты и профессора Кемеровского госуниверситета, Новокузнецкого пединститута, Сибирской горно-металлургической академии. Уже в школе молодые люди приобщаются к серьезной научной деятельности. Интересный опыт работы совместной деятельности вуза, ПТУ, школы имеется в Междуреченске, Кемерове, Новокузнецке, Белове, Анжеро-Судженске, Крапивинском районе и других.

Говоря о целостном подходе к процессу воспитания и обучения, следует отметить необходимость гибкости, преемственности и взаимосвязи между всеми ступенями образования.

Обновляются структура и содержание деятельности учреждений дополнительного образования. Создание дифференцированной структуры в этих учреждениях и соответствующих программ обеспечивает сочетание работы со всеми учащимися по формированию общей культуры и выявлению, развитию способностей, творческих интересов и индивидуальной одаренности воспитанников от младшего до старшего возраста.

За два последних года временными научными коллективами разработаны учебно-методические комплексы регионально-национального компонента практически по всем предметам. Подготовлены к печати и проходят апробацию в лицеях и гимназиях, в школах, где имеются классы углубленного изучения программы предметов гуманитарного и естественно-научного циклов. Только перечень изданных и готовящихся к изданию учебных пособий включает более тридцати наименований.

В новом учебном году школы области должны перейти на работу по новому базисному учебному плану. Он даст возможность и дальше расширять пространство вариативного образования, развивающего обучение, реформировать гуманитарную составляющую образования.

Для повышения качества образовательного процесса в Кузбассе продолжается работа по созданию медиа-центра, что позволит в перспективе перевести учебный материал на слайд, видеофильм, сделать доступным каждому учителю и учащемуся лучшее, что есть в методике и содержании образования.

В области реализуется программа информатизации системы образования, одобренная коллегией областной администрации (замечу, одна из первых в Российской Федерации). Сегодня мы уже имеем региональную телекоммуникационную сеть, круглосуточную связь с более чем 30 абонентами, реально входим в российское и мировое информационное образовательное пространство. В настоящее время работаем над выполнением проекта единой информационно-вычислительной системы учреждений образования. Для школьников и учащихся ПТУ работа с компьютерами современных марок стала нормой, так как многие школы области используют новые технологии с применением компьютерной техники в учебном процессе.

Особое место в области занимает развитие национальной школы. Почти полвека не выходили учебники шорского языка, и вот в последние годы сделаны первые шаги по пути возрождения культуры коренных народностей земли Кузнецкой — шорцев и телеутов. Изданы шорский букварь и учебник для первого и второго классов, шорско-русский и русско-шорский словари. Готовятся к изданию телеутский букварь и телеутско-русский словарь, учебник для 3-го класса шорской школы и методические пособия для учителей. В учебные заведения направляют лучших выпускников национальных районов для подготовки высококвалифицированных педагогов. Для решения проблем обучения детей различных национальностей администрация области заключила договоры о сотрудничестве в области образования с республиками Чувашия и Татарстан.

Для оперативного решения вопросов книгоиздания на базе областного института усовершенствования учителей в этом году создана полиграфическая база.

Особой заботой администрации области является сельская школа, которая служит одним из главных факторов возрождения села. Здесь создаются образовательные комплексы "Детский сад — начальная школа", осуществляется ориентация на подготовку выпускников к жизни в сельской местности, их профессиональную подготовку в сельскохозяйственном производстве (в сельских ПТУ NN75, 78, 79 организуются центры по подготовке фермеров-предпринимателей); создаются комплексы "ПТУ — средняя школа", лицеи.

Состояние здоровья детей в нашем регионе из года в год практически ухудшается. Так, в г.Кемерово число подростков с нарушением обмена веществ и эндокринной системы в 4,5 раза выше, чем по стране, органов дыхания — в 2 раза. Больного ребенка значительно труднее научить, чем здорового. Вот почему в областную программу "Кузбасс — детям" вошли "Центры научных основ здоровья и развития", работающие на базе учреждений образования, цель которых продиагностировать детей и подростков, определить, каким заболеваниям подвержен их организм. На основе этих данных будем проводить профилактику и лечение. Лечением занимаются медицинские работники, а школа вносит коррективы в учебный процесс — так идет индивидуальная работа в зависимости не только от умственных способностей ребенка, но и от психофизиологических качеств, присущих организму. Первые результаты, которые мы имеем, радуют. До конца 1994 года, кроме имеющихся 12 "Центров научных основ здоровья и развития", будут созданы еще в Белове, Ленинске-Кузнецком, а в перспективе — в каждом городе и районе.

Одна из главных проблем — кадры. Учитель, безусловно, является главным субъектом, реализующим образовательные цели. Его подготовке, повышению квалификации, созданию социально-бытовых условий, социальной защите уделяется большое внимание органов управления всех уровней. В области создается система непрерывного педагогического образования, включающая педагогические классы, педагогические училища, педагогический институт и университет, институты повышения квалификации работников образования. Данная система позволит обеспечить многоуровневую подготовку педагогических кадров, повысить адаптацию молодых педагогов. В педагогических училищах, институте ведется подготовка педагогов по второй специальности.

В рамках целевой программы "Кадры" в области началась подготовка по остродефицитным специальностям: преподаватель истории мировой художественной культуры, социальный педагог, практический психолог для учреждений образования.

В 1993 г. были приняты меры для создания стабильной работы учреждений образования: на увеличение заработной платы учителей затрачено 1,7 млрд. рублей, на выделение льготного кредита для приобретения и строительства жилья — 1,4 млрд. рублей.

В 1993 г. для педагогических работников получено 578 квартир. Активно решением жилищной проблемы педагогов занимаются городские и районные администрации. Так, Новокузнецкий район практически решил эту проблему.

Однако в новых социально-экономических условиях речь должна идти не только о защите, но и о самозащите учителя.

В первую очередь — о постоянном повышении профессионального уровня педагога. Необходимо активнее формировать личные стремления педагогов в профессиональном росте, сделать социальную защиту не формой подачки, а реальным процессом, в котором профессиональный рост педагога и его материальное положение были бы взаимосвязаны.

В этом вопросе мы разворачиваемся пока слабо. Иногда отличный учитель, имеющий стабильные результаты, из-за ложной скромности боится заявить, что он готов пройти аттестацию. А есть случаи, когда руководители школ не реализуют возможности для профессионального роста, оказывая психологическое давление на учителя, занижая его самооценку.

Сегодня в области более 400 заслуженных учителей школы и профтехобразования РФ, более 11 тысяч отличников народного просвещения и профтехобразования, 53 проц. педагогических работников имеют повышенные разряды оплаты труда. Успешно работают по решению проблем профессионального роста педагогических кадров органы управления Белова, Мариинска, Осинников, Прокопьевска, Крапивинского района.

Особой заботой администрации области является создание материально-технической базы образования, подготовка учебных заведений к новому учебному году. В этом году были выполнены значительные объемы работ по капитальному и текущему ремонту. Только на объектах профессионально-технических училищ освоено более 7 миллиардов рублей.

В двух областях Российской Федерации по постановлению правительства от 15 июня 1994 года, в Кемеровской и Вологодской, создается база производства школьной мебели на основе импортной технологии.

В канун праздника Дня учителя искренне поздравляем всех работников образования с наступающим профессиональным праздником. Желаем здоровья, творческих удач и находок, полного взаимопонимания между учителем и учеником, учителем и родителем, чтобы каждый ученик с радостью шел в любое образовательное учреждение, где бы мог полностью реализовать свои возможности. А каждый воспитатель, учитель, мастер производственного обучения был бы любим и уважаем своим воспитанником. Будьте счастливы!

фотоинформация

В тридцати километрах от Анжеро-Судженска строится шахта «Анжерская-Южная». Сюда перешли проходчики со старейшей шахты «Анжерская», которая в 1995 году будет закрыта.

Фото А.Блотницкого.

г.Анжеро-Судженск.

торговля

По узкой тропинке в рынок

Доля частного сектора, включая потребительскую кооперацию, в общем объеме розничного товарооборота составила 69 процентов, государственного — 27, других негосударственных форм — 4.

(Из статистики администрации г.Осинники за шесть месяцев 1994 года).

— Да, это уже реальность, что частная торговля стала в Осинниках в значительной мере определять снабжение горожан многими видами промышленных и продовольственных товаров, — сказала в беседе с автором этих строк заведующая отделом торговли администрации Л.Н.Сидорина.

Но оставим на время нашу беседу с Любовью Николаевной и расскажем, что предшествовало обмену мнениями.

В недалеком прошлом дела работников прилавка Осинников вызывали интерес очень и очень многих. Достаточно сказать, что о достижениях коллектива продовольственного орса «Осинникиуголь» рассказывали специальные стенды ВДНХ СССР.

Но в годы так называемой перестройки и последовавших за ней экономических реформ многое пошло прахом. Например, громадный ущерб нанесла антиалкогольная кампания, которую развернули в 1985 году М.С.Горбачев и узкий круг к нему приближенных людей.

Потом последовали новые потрясения. Торговля стала как бы зеркалом хаоса, вопарившегося в стране. Пик количества законодательных актов, принятых руководством России, приходится на четвертый квартал 1991 года. К тому времени, в частности, относится и Указ президента о коммерциализации торговли. Проехались тогда по городам и весям представители областной администрации и поставили всюду задачу: к 1992 году провести коммерциализацию. Практически для Осинников это означало поделить балансы орсов (продовольственного и промышленного) между торговыми предприятиями и каждому магазину начать вести хозяйство самостоятельно. Для чего надо было прежде всего открыть в банке свой счет. Орсы распались.

Первыми это ощутили жители окраинных улиц города, где магазины либо совсем закрылись, либо их ассортимент был сокращен до минимума.

А тут новый документ свыше — о либерализации цен. Всюду работники торговли восприняли его как разрешение повышать цены. Они, естественно, взметнулись ввысь. Причем в тысячи раз. Но к этому приложила руки не только торговля. Транспортные услуги, ставки банковского кредита, налоги — все вело к тому, что продавцы едва успевали менять на товарах этикетки с ценами. На них замелькали прямо-таки шеренги нулей.

Как результат объем товарооборота резко сократился, что было ярким свидетельством снижения покупательской способности горожан. Магазины стали затовариваться нереализованной продукцией, так как конкурентной, в первую очередь частной, торговли в то время еще не было.

Осознав трагичность ситуации, продовольственные малорентабельные и убыточные магазины города объединились в торгово-коммерческое предприятие (ТКП) «Осинники». За счет этого им в определенной степени удалось сократить издержки.

Очередное постановление правительства Российской Федерации «Об упорядочении практики торговых надбавок» от 13 сентября 1992 года было новой подножкой работникам прилавка. В этой ситуации вышестоящие органы отчасти ушли от ответственности, предоставив право сохранять или отменять уровень торговых надбавок органам областного управления. В Кемерове областная администрация приняла решение ограничить надбавку 25 процентами. Расчеты, сделанные в ТКП «Осинники», показывали, что этого недостаточно. Поэтому приходилось брать кредиты в банке. Кроме того, постоянно росли цены на все виды услуг, которыми пользовались предприятия торговли.

Развал сложившейся системы орсов привел к тому, что повсеместно, в том числе в Осинниках, появилась масса людей, ничего не производивших, а занимавшихся перепродажей тех немногих товаров, которые выпускали другие. Покупатели оказались в проигрыше. У них не было выбора: берите то, что предлагают, и за такую цену, какую требует продавец, за «договорную», хотя было непонятно, кто с кем договаривался. Оттого и взвинчивались цены на товары. Любая сделка прикрывалась магической фразой: «коммерческая тайна».

Вместе с тем происходили и положительные изменения. Например, возникали частные магазины, владельцы которых делали все для улучшения торговли. Среди них — магазин «Эдельвейс», владельцем которого стала И.В.Еремина. Вот короткая история его возникновения.

Прежде Ирина работала продавцом книжного магазина, а потом задумала создать собственное «дело». Если откровенно, я мог легко представить мою давнюю знакомую, хрупкую, изящную женщину, скажем, экскурсоводом в картинной галерее, зная ее наклонности, но предпринимателем, коммерсантом — нет, не представлял. Да и по своей первой профессии — техник-строитель — она была далека от торговли.

Тем не менее именно она, Ирина Владимировна Еремина, открыла первый в Осинниках частный магазин. И название ему дала под стать своей поэтической натуре — «Эдельвейс».

Надо отметить, что Ирине Владимировне очень помогали при ее начинании многие люди. Например, председатель ассоциации предприятий Осинников А.Н.Кытманов, городские власти, которые разрешили начинающему предпринимателю занять две свободные комнаты в одном из зданий.

Вот так и начинала Ирина свое дело. Очень скоро расширила ассортимент товаров, заключая договоры с местными умельцами, которые предоставляли ей различные сувениры, устанавливая связи с различными предприятиями, кооперативами, чтобы получать, скажем, ширпотреб. Ездила в другие города и республики.

Но так уж потом вышло в жизни Ирины Владимировны, что она выехала за пределы города. Дело ее подхватили другие предприимчивые люди. Здесь, думается, самое время вернуться к беседе с Л.Н.Сидоркиной.

— Сейчас в нашем городе ни много ни мало — ровно тридцать индивидуально-частных торговых предприятий. Плюс пять торговых акционерных обществ. Они и предопределяют положение в розничной торговле в Осинниках. Их торговые точки можно встретить в самых разных местах, причем большей частью там, где государственная торговля не рискует разместить свои товары: невыгодно, покупателей мало, — рассказывает Любовь Николаевна.

Надо сказать, что городская администрация, давая тому или иному предпринимателю право на ведение частного торгового предприятия, ставит ему довольно-таки жесткие условия. Например, при установке своего магазина (ларька) сделать его таким, чтобы он имел привлекательный внешний вид, в должном порядке содержалась окружающая территория. При возможности владельцу магазина предлагается иметь как можно более широкий ассортимент товаров, в том числе не требующих для хранения холодильного оборудования: хлеба, муки, круп, макаронных и кондитерских изделий, различных консервов и т.д.

Кроме того, владельцам частного торгового предприятия надлежит строго соблюдать режим его работы и только в установленные часы продавать спиртное. За последнее время им также вменено в обязанность принимать от населения стеклотару. За нарушение этих правил лицензия на право торговли может быть аннулирована. Отметим, что к столь суровому наказанию пока горторготдел не прибегал: оснований не было.

Как тут не отметить, что у Ирины Владимировны появились достойные преемники. Среди них владелец индивидуально-частного предприятия «Мар» А.Зайченко. Его киоски стоят в районе остановки автобуса «Южная», возле универмага. Сегодня Андрей намерен открыть торговые точки в Стройгородке. Уверенно набирает силы начинающий предприниматель Павел Приходько.

Этот перечень можно продолжить. Но не надо думать, что у владельцев частных торговых точек, как говорится, тишь да гладь и нет оснований желать чего-то лучшего. Наоборот, проблем столько, что хоть отбавляй. Вот лишь некоторые из них. Например, владельцам частных магазинов разрешено закупать товары на стороне за наличный расчет лишь на 500 тыс. рублей. И это в ценах наших дней! Сумма, разумеется, мизерная. Остальные товары можно приобретать только по безналичному расчету, то есть перечислением. Известно, в наше время эти перечисления требуют много времени, что для торговли никак не приемлемо.

Не приемлемы для всех и высокие проценты, которые требуют банки за кредиты: взял рубль — в положенный срок верни два с половиной, что не всякому под силу.

Есть и другие преграды для развития частной торговли. Надо сказать, городская администрация постоянно приходит на помощь начинающим бизнесменам. Как ни странно, но, например, среди них на сегодня нет ни одного профессионального торгового работника или хотя бы человека с соответствующим торговым образованием. Значит, свою коммерческую деятельность они начинают без должной теоретической подготовки. Вот почему по решению городской администрации для них решено организовать соответствующие курсы.

Вот так и делают в Осинниках первые шаги владельцы частных торговых предприятий. Хорошие шаги...

А.ЦЫРЯПКИН,
корр. «Кузбасса».

г. Осинники.

Воспоминание о туристском детстве

Это, конечно, случайное совпадение, что наш любимый учитель, организатор детского туризма сначала в Новокузнецке, потом в Кемерове, родился именно в День учителя, но совпадение счастливое. Есть повод вспомнить добрым словом человека, которого боготворит не одно поколение ребят, давно повзрослевших и выросших, и в Новокузнецке, и в Кемерове.

Людмила СМЫКОВА.

Я приехала в Кемерово в 1950 году. До этого семья «кочевала» по Дальнему Востоку, так как отец был военным моряком. Учиться пошла в школу №4 и подружилась с девочкой, с которой рядом жили. Звали ее Неллей Чикуровой. Нелля много рассказывала о туристской станции и о ее директоре Чепкасове Петре Павловиче. О нем Нелля говорила с восторгом и обожанием, и мне, конечно, захотелось познакомиться с ее друзьями-туристами и послушать интересные рассказы Петра Павловича.

И вот однажды Нелля завела меня в двухэтажный деревянный дом по Советскому проспекту, который стоял недалеко от бани (сейчас на этом месте дом с парикмахерской). Мы поднялись на второй этаж. Там, в небольшой комнатке, я впервые увидела Петра Павловича, вокруг которого сидели и стояли девочки и мальчики, мальчиков было больше. Все вели себя раскованно и весело. «Новенькую», то есть меня, встретили так, как будто давно знали. Сразу организовали какую-то игру и включили меня в нее. Так я стала туристкой.

Петр Павлович оказался не таким человеком, каким я его представляла со слов Нелли. Детей он, конечно, очень хорошо понимал и любил. Однажды даже сказал, что ему лучше всего работается, когда вокруг шумят дети: в голову идет много мыслей, и все дельные. Петр Павлович оказался строгим. Если кто-то провинится, то его могли вызвать на областной совет туристов, что было делом неприятным, так как товарищи спрашивали очень сурово.

И все же мне, привыкшей к перемене мест, жизнь туристов понравилась. Туристу надо много знать. Всех нас поражали феноменальная память Петра Павловича и его обширные знания. Сколько он знал и читал наизусть из произведений Пушкина, Некрасова, Лермонтова! Читал и свои стихи. Эрудиция Петра Павловича была для нас эталоном, к которому мы стремились.

У Петра Павловича был талант педагога пробуждать в нас информационный голод, неистребимую страсть познания. Мы много читали, ходили в театр, на концерты симфонической музыки. Старались узнать как можно больше о своем крае, о нашей Родине — тогда шестой части света. Нас интересовало все — флора и фауна, история и география, этнография и геология. Нам необходимо было знать, как должен вести себя человек в экстремальных условиях, как можно оказывать друг другу помощь, что нужно знать в походах. И еще многое...

Когда я побывала в туристских лагерях, в Салаирской экспедиции, когда ближе узнала туристов, узнала и то, что у многих моих друзей нет отцов. У одних отцов расстреляли в годы репрессий, у других отцы погибли на войне. Петр Павлович многим заменил отца, именно не одному, не двум, а сразу многим. Петр Павлович умел находить деньги, чтобы сироты отдыхали в туристском лагере бесплатно. Он находил возможность подкормить их, открывал способности ребят и поддерживал всякие интересные идеи. Наверное, поэтому из бывших туристов вышли и академик, и тележурналист, и директор шахты, и дипломат, и просто прекрасные люди всех специальностей — инженеры, врачи, педагоги.

Петр Павлович воспитывал в нас чувства дружбы, товарищества и порядочности. И это ему удалось. Прошло больше сорока лет, а мы рады встречам, до сих пор переписываемся и очень благодарны Петру Павловичу за этот бесценный подарок.

Петр Павлович не дожил всего лишь год до 50-летия детского туристского движения Кузбасса, которому он посвятил свою жизнь.

5 октября, в день рождения Петра Павловича, туристы соберутся в областном центре детского туризма на торжественный сбор, посвященный 50-летию туризма, и с благодарностью и любовью вспомнят учителя.

НА СНИМКЕ: Петр Павлович Чепкасов в кругу туристов (в центре первого ряда).

г.Кемерово.

Мир увлечений

знаки зодиака

ДЕВА

(24 августа — 23 сентября)

Рожденные с 24 августа по 2 сентября обладают чувством гармонии, спокойствием и стремлением к оседлому образу жизни. Важные годы: 21, 31, 50, 51.

Рожденные с 3 по 11 сентября — скрытные и застенчивые натуры, верны в любви и дружбе. Важные годы: 16, 21, 24, 31, 32, 40, 50.

Рожденные с 12 по 23 сентября — скромные и находчивые люди, в их жизни часто случаются поздние браки. Важные годы: 16, 21, 24, 30, 31, 33, 41, 50.

Дева и характер. Дева — знак земли. Ум Девы практичный, а характер глубокий. Рожденные под этим знаком требуют от окружающих четкой линии поведения, логики в рассуждениях и поступках. Это скептики, не верящие в откровение и интуицию.

Дева, возможно, один из самых сложных и богатых знаков зодиака, так как проносит через всю свою жизнь стремление к совершенству и потребность в культуре.

Дева ничто не принимает на веру, старается все взвесить, измерить, потрогать руками. Она предпочитает не вдохновенный порыв, а скрупулезный анализ. Деву можно назвать прозаиком, за практическим советом обращаются именно к ней. Она действительно делает дела, в то время как другие только болтают о них. Внешне Девы малообщительны и малоэмоциональны. Немногие представляют их скрытые глубины — Дева слишком горда и независима, чтобы открывать свою душу и демонстрировать свой противоречивый внутренний мир: смешение высокоразвитого интеллекта, артистизма и практического ума.

Как правило, Девы очень серьезно относятся к жизни, среди них редко встречаются авантюристы. Зачастую они с трудом уживаются в коллективе, так как очень взыскательны к окружающим. Критерием их отношения к людям является качество выполненной ими работы.

Для счастья Девам зачастую не хватает легкости, воздушности, они теряют знакомых из-за завышенных жизненных стандартов. Основная черта характера: критиковать и совершенствовать.

Достоинства Девы: практичность, самоотверженность в работе, развитое чувство долга, преданность, скрупулезность, умение оказать поддержку и защитить.

Недостатки: зацикленность на работе, излишняя требовательность к себе и людям, критичность.

Дева и работа. Как уже отмечалось, у Дев аналитический склад ума и постоянное стремление к совершенству. Кредо Девы: «Если что-то делать, то только хорошо». Дева обладает разносторонними интересами, сама эрудирована и ценит профессионализм и эрудицию других. Многие люди, рожденные под этим знаком, достигали вершин в избранной деятельности. Трезвое мышление, пунктуальность и аналитический подход — все это открывает перед ними большие возможности. Девы способны к политике, экономике и наукам. Они очень внимательные врачи, учителя, фармацевты, работники сервиса, лингвисты, а также часовщики, оптики, инженеры, химики, дизайнеры, фермеры, владельцы магазинов, секретари, гражданские служащие, специалисты по текстилю и уходу за лошадьми.

Многие из Дев связывают свою жизнь с журналистикой или писательской деятельностью. Не боятся черной работы. Девы считают неудобным просить о повышении зарплаты, и им иногда подолгу недоплачивают или отделываются знаками поощрения: благодарностями, грамотами, и Девы не протестуют.

Дева и хобби. Цельная натура, Дева не распространяется о своих увлечениях. Ей не нужны дорогие курорты, а всего лишь уголок красивой природы. Любит путешествовать, но не всегда имеет такую возможность. Дева внимательна и осторожна в денежных вопросах, редко рискует в азартных играх, полагаясь на удачу.

Дева и стихия. Стихия Дев — земля. Они надежны и устойчивы, как сама земля. Любят разводить сады, а если нет такой возможности, выращивают цветы на подоконниках. Дух, приносящий удачу Девам, — маленький гном, который живет в саду, лесу, а может поселиться и в ящике с растениями.

Дева и дом. Если бы у Девы было много денег, то она бы построила дом со всеми удобствами на окраине города и садом вокруг. С соседями бы не общалась, а принимала в доме своих немногочисленных друзей. В доме было бы много цветов и антиквариата.

Дева и друзья. Девы редко бывают центром компании, они замкнуты, предъявляют очень высокие требования к окружающим, не прощая им слабостей. Они имеют мало друзей, но зато верны и надежны в дружбе.

Дева и любовь. У Девы нет природного инстинкта «вить свое гнездо». Если их сердце «поймано», они отступают, уходят в укрытие, чтобы подумать. И иногда думают так долго, что теряют свой шанс, упуская возможность быть счастливыми.

Страсть кажется Деве болезнью души, которую должен излечить разум. Они анализируют свои чувства вместо того, чтобы поддаться им.

Девы рассчитывают на отношения, где главный акцент делается на моральную честность, чистоту, глубокую порядочность и привязанность. Если они не могут этого иметь, то предпочитают одиночество.

Дева-женщина обаятельна и притягательна, но ей не хватает темперамента. Все самые лучшие женские качества передало ей это созвездие: верность и нежность, бескорыстие и остроумие, наблюдательность и скромность. Дева, если ей удастся преодолеть критичность и выйти замуж, — идеальная жена, мать, хозяйка. Преданность семье и верность долгу — условие существования людей, рожденных под знаком Девы. Девам нужен муж, которого они бы уважали. А им самим можно посоветовать быть особенно тактичными по отношению к супругу, чтобы не подорвать его уверенность в себе.

Дева-мужчина несколько робок в отношениях с женщинами и часто идеализирует их. Покоряет он женское сердце нежностью и преданностью, однако измена может круто перевернуть его характер, и жажда любви превращается в жажду мщения. Дева-мужчина слегка инфантилен, и в нем много от ребенка в хорошем смысле этого слова. При условии внимательного к нему отношения становится прекрасным семьянином. В доме любит чистоту и порядок. Вообще Девы очень аккуратны в быту.

Дева и здоровье. Дева не имеет энергии Овна, выносливости Рака, запаса жизненных сил Тельца, сопротивляемости Льва. Деве необходимо следить за своим здоровьем, она подвержена болезням, но имеет первоклассную нервную систему, которая помогает ей справляться со всеми недугами.

Слабое место Девы — кишечник, а также кожа. Поэтому Девам надо особенно серьезно относится к гигиене, питанию, одежде. Ничего несвежего им есть нельзя. Никто так не зависит от времени года, погоды, от психологической среды, питания и т.п., как Дева. Дева достаточно хорошо координирована и обладает великолепной реакцией, но с трудом переносит физическое перенапряжение. Живут Девы, как правило, долго, сохраняя при этом наблюдательность и остроту мышления.

Девы-родители. Дева слишком сознательна, поэтому родительские обязанности нелегки для нее. Девы настойчиво воспитывают в детях дисциплину и постоянные привычки. Считают, что для детей прежде всего — дело, потом игра. Огромное внимание Девы уделяют развитию у детей интеллекта, внимательно следят за их успехами в школе.

Дева-ребенок. Ваш терпеливый, обязательный и аккуратный ребенок не будет совершать неожиданных поступков, заводить ссоры или конфликты со сверстниками, плохо учиться или капризничать. У вас будут проблемы совсем иного рода.

Еще маленьким он доставит много хлопот родителям из-за слишком чувствительного кишечника и кожи: экзему, аллергию, запоры перемежают детские болезни. Помните: ваш ребенок склонен к вегетарианству, давайте ему побольше овощей и фруктов.

В родителях маленькая Дева ищет надежную опору, берет с них пример. Старайтесь как можно меньше упрекать ребенка, на ошибки указывайте как можно мягче — этот психотип чаще и сильнее других чувствует себя виноватым. Эти дети, так же как их собратья Козероги, избирательны в общении. Когда они, наконец, найдут себе друга, они будут ему верны. Пригласите его нового друга в дом, установите с ним контакт. Вполне возможно, что этот друг — на всю жизнь. Шумных вечеринок эти дети не любят.

Как правило, дети-Девы рано начинают читать и писать. У них активный ум, который все время требует пищи. Они любят интеллектуальные игры, например, шашки и шахматы. Когда они станут постарше, их может привлечь медицина, химия, научная литература, история.

Старайтесь победить в ребенке застенчивость. Хвалите своих детей, настаивайте на их привлекательности, они от этого не зазнаются и не станут хуже. Они нуждаются в ласке и поощрении, иначе, когда они вырастут, у них могут возникнуть трудности с противоположным полом.

Вашему ребенку полезно заниматься музыкой или другими видами искусств. Во-первых, это снимет нервное напряжение, во-вторых, расширит их кругозор, что очень пригодится во взрослой жизни: когда дети этого типа вырастают, они слишком много времени посвящают работе.

Что противопоказано вашему ребенку? Нарушение режима дня. Шумные компании. Наказания. Лучше объяснить, почему нельзя делать того или иного, он вас поймет. Расплывчатые задания. Задача должна быть конкретной, цель ясной.

В чем нуждается ваш ребенок? В твердом распорядке дня, тщательно подобранной диете. Ему полезны занятия музыкой, пением.

Под этим знаком рождены Давид, Готье, Ришелье, Толстой, Драйзер, Гете, Левитан, Лафайет, Грета Гарбо, Софи Лорен.

Проснитесь и пойте, Девы!

Ваш Звездочет.

цветоводство

В первых выпусках «Мира увлечений» мы рассказывали о клубах кактусистов, разновидностях кактусов, о том, как выращивать эти экзотические растения.

В коллекциях кактусистов произрастают не только, так сказать, природные экземпляры, как правило, в них большинство растений-гибридов, выведенных опытным путем. В ботаническом саду Базеля (Швейцария) имеется уникальная разновидность колючего чуда, названная «Королева ночи».

...Они начинают цвести в полночь, дарят свою восхитительную красоту и аромат до утра и ... умирают при первых лучах зари. Короткий и прекрасный миг цветения «Королевы ночи» запечатлен на предлагаемой вашему вниманию фотографии, сделанной корреспондентом Кейстон — ИТАР-ТАСС.

творчество

Богомаз — не профессия, а состояние души

Я давно искала случай познакомиться с Леной Трошкиной. Молоденькая, на вид прямо-таки подросток, хрупкая девушка с модной стрижкой избрала необычную специальность — расписчица храма. Хотя... нет такой специальности, есть реставраторы, художники. Лена по профессии архитектор, в этом году окончила Кемеровский архитектурно-строительный техникум. Но вот темой дипломной работы избрала роспись интерьера Ильинской церкви. Теперь сама воплощает свой проект в жизнь.

Чего больше — случайностей или закономерностей — в том, что Лена пришла в храм, повернулась к нему душой и сердцем? Ответ на эти вопросы я пытаюсь получить у нее, и она, похоже, для себя уже ответив на них, говорит почти не задумываясь:

— Совокупность случайностей. А это, я думаю, уже закономерность.

А началось все действительно со случайности. Подруга предложила как-то сделать копию с иконы. Просто так, ради интереса. И просто так, ради интереса, Лена согласилась, тем более что рисовать любила и умела. А когда закончила, показала работу батюшке. И неожиданно получила предложение: сделай, мол, еще несколько, для прихожан.

Ту свою первую работу, дилетантскую, выполненную по клеточкам, Лена вспоминает с улыбкой. Она и тогда оценивала ее критически, сейчас тем более, поскольку поняла: иконопись — не пленэрный этюд, нужны глубокие знания техники и стилистики этого специфического вида живописи. Но интерес был разбужен.

Потом еще случайность: познакомилась с художником, занимавшимся росписью алтаря Ильинской церкви. Посмотрела его работы и долго не могла успокоиться: столько в них было внутреннего света, любви, теплоты, насколько совершенна была техника исполнения. А ведь он был в иконописи новичок, считай, самоучка. Лена была потрясена, самой захотелось попробовать силы в этом жанре, узнать историю христианства.

Отец Игорь — настоятель Ильинской церкви — наверное, почувствовал это в девушке и после того, как художник уехал, предложил ей заниматься росписью храма. А у Лены между тем приближалась пора выбора темы дипломной работы.

И снова везение — преподавателей техникума заинтересовала предложенная тема, к тому же ясно было — проект невостребованным не останется: отец Игорь дал понять, что церковь выступит заказчиком.

В храме мы с Леной одни. Стоит торжественная, присущая только, наверное, культовым сооружениям тишина, которую нарушить громким словом неловко. Пока мы разговариваем, я нет-нет да и посмотрю вверх, где под куполом — строительные леса. Там рабочее место Лены и ее помощницы, подруги и однокашницы. Как они там устраиваются, ведь высота головокружительная?

— А мне снова повезло, — улыбается Лена. — Оказывается, я не боюсь высоты. Хотя работать, конечно же, физически трудно: стены-то под углом, и отдельные фрагменты приходится выполнять, повисая над пустотой. Но теперь уже привыкла.

— А полученные в техникуме знания пригодились? — спрашиваю, помня, как сетовала она, что не учат в техникуме да и в других мирских учебных заведениях технике иконописи. Вот и Саша, начинавший роспись церкви, уехал в Англию, где есть хорошие школы.

— Пригодились, — отвечает. — Роспись стен — это ведь уникальная работа. Для этого нужны знания черчения и геометрии, математики и фотографии, цветоведения и графики.

То, что ей придется столкнуться с трудностями, Лена поняла, едва начав работать. Не хватало специальных навыков, и она поехала в Москву. Соборы Кремля, посещение Третьяковки, где проходила экспозиция икон, обогатили девушку. Потом была вторая поездка, давшая, пожалуй, еще больше. В этот раз она неделю жила среди послушниц, работающих в иконописной мастерской в Троице-Сергиевой лавре.

Для Лены это была школа мастерства и школа жизни. К этому времени она уже хорошо знала Библию, все больше приобщалась к вере. Живя в монастыре, поняла: чтобы писать иконы, надо не дать мирской суете завладеть душой, надо найти спокойствие, достичь гармонии. Последнее, по ее признанию, самое трудное. «Есть 10 заповедей, живи по ним и ничего не надо придумывать», — сказала Лена в ответ на мои дотошные вопросы, как это ей удается. Не возвысся над другими, не взлелей гордыню, не испей чашу жадности, не посели в душе злобу...

Все очень просто.

Л.ЕГОРОВА,
корр. «Кузбасса».
г.Тайга.

коллекционирование

«Однозвучно звенит колокольчик...»

Тот, кто решит подробно ознакомиться с трудами исследователей русской старины, с изумлением увидит, сколь много накопилось за века всевозможных пословиц, поговорок, загадок, песен, былин, в которых говорится о русских дорогах, ямщиках, пересылке известий и многом другом, что в целом носит название «русская почта».

О радостях и горе ямской доли можно встретить строки в стихах Державина, Жуковского, Пушкина, Батюшкова, Баратынского и многих других известных и мало известных русских поэтов. Их связывает между собой трепетное лирическое чувство любви к родной земле, к ее просторам, символом которой была летящая по бескрайним степям лихая тройка.

Но стихи — это еще не все. Стихи послужили созданию большого количества песен и романсов. Вспомним хотя бы: «Степь да степь кругом...», «Когда я на почте служил ямщиком...», «Вот мчится тройка почтовая...», «Тройка мчится, тройка скачет...» и многие другие.

Первые сибирские ямы (почтовые станции) были созданы в 1598-1600 годах. Сибирский почтовый тракт тянулся на сотни верст и был самым длинным в России. В первой четверти XYII века на нем работало около двух тысяч человек.

Ямской промысел оказал огромное влияние на быт и прикладное искусство русского народа. Русская тройка, особенно в праздничном убранстве, представляла собой необычайно красивое зрелище. Самой красивой среди них на Руси была ямская троечная сбруя. Дуги расписывались золотым и серебряным узором по лаку. Хомут и ремни сбруи украшались блестящими металлическими бляхами, сбруя — кожаными кистями.

Ямская тройка радовала не только взор, но и слух. Почтовый рожок, обязательный атрибут на Западе, так и не привился на Руси. Его заменил поддужный колокольчик, который расчищал путь перед бешено несущейся тройкой, в пургу оповещал о заблудившемся почтаре, предупреждал о прибытии долгожданной почты или о путешественнике, приближавшемся к месту назначения.

Ямская гоньба родила целую «отрасль промышленности», производящей почтовые колокольчики и бубенцы. Под дугой обычно висело от одного до трех колокольчиков да на ожерелье (ремне на шее лошади) от 7 до 11 бубенцов. Набор колокольчиков и бубенцов (а мастера умели подобрать их совместное звучание) придавал каждой тройке свой неповторимый голос. Как не вспомнить при этом слова забытого поэта И.Макарова: «Однозвучно звенит колокольчик...»

По данным Валдайского филиала Новгородского музея заповедника, в настоящее время имеются сведения о более чем 180 видах ямских поддужных колокольчиков, а в словаре В.Даля можно насчитать до 32 названий для различных бубенцов.

Разве это не предметы для коллекционирования и поисков? И такие коллекции существуют — как частные, так и музейные. Известны, например, коллекции колокольчиков москвича А.Ганулича и писателя В.Солоухина, в которой и поддужные колокольца, и ритуальные из разных стран, и ботало, которое вешали скотине на шею, чтобы не забрела куда, и звонковые, чтобы позвать слугу, даже пара колоколов с церковной звонницы...

Есть коллекция поддужных колокольчиков и в Кемеровском областном краеведческом музее.

Сильный, чистый звук у поддужных колокольчиков, изготовленных в прошлом веке в старинной Пурихе Нижегородской губернии. Перекликаются с ними голосами поддужные русских мастеров из города Слободянского. Но особенно звонки валдайские колокольчики. А если под хомуты пристяжных подвесить веселое ожерелье бубенчиков-шаркунов, то разольется праздничный трезвон, словно летит, разливаясь цветными лентами, тройка с молодыми или лихие масляничные вереницы...

Иногда колокольчики украшали озорные надписи: «Езди поспешай, звени — утешай» или «Купи, денег не жалей — со мной ездить веселей». На многих надписи трудно прочитать, они полустерты, и только можно различить дату изготовления — 1812-й, 1813-й... Долгий путь прошли колокольчики от мастеров-меднолитейщиков, через ямские станции, под стук подков, чтобы стать сегодня музейным экспонатом.

А вот простой, без племени и роду, без всяких узоров чугунный колокольчик, до того зачернелый, что кажется, будто он покрыт окалиной. А ударишь по нему — и долгая музыкальная нота повисает в воздухе. Как нужно было чувствовать металл, какой удивительно чуткий слух и золотые руки нужно было иметь русским мастерам-меднолитейщикам, чтобы суметь вложить жизнь в слиток бронзы или чугуна!..

О.ЧУЛКОВ.

НА СНИМКЕ: поддужные колокольчики из экспозиции Кемеровского областного музея.

Фото А.Блотницкого.

почта Звездочета

Мы не задавались целью анализировать популярность публикаций под рубрикой «Знаки зодиака». Просто знали, что немало людей интересуются гороскопами, и потому предоставили часть странички «Мира увлечений» в распоряжение Звездочета.

Но, как поется в песне, «Ничто не проходит бесследно...», и вот у нашего Звездочета появилась своя почта.

«Никогда всерьез не верила гороскопам, считала их блажью и пустым времяпрепровождением, но вот прочла о Близнецах, а у меня дочка — Близнец, и словно глаза открылись. Выходит, звездами ей предопределено быть нервно-впечатлительной? А я все пыталась ее лечить да строгостью воспитывать. В нашей семье и мама с папой, да и мы с мужем спокойные, даже, наверное, флегматичные люди. А дочка, как натянутая струна, чуть что не так — в слезы, в истерику. Страхи какие-то необоснованные. Сколько я по врачам ее водила, и никто, к сожалению, не сказал: оставьте ребенка в покое, не может он быть похож на вас, другая у него конституция.

Так что, милый Звездочет, спасибо за публикации. Раньше я просматривала гороскопы, но там все больше про любовь, партнеров да цвет платьев. А чтоб вот такой, в жизни пригодный, только у вас встретила.

Нина Сергеевна».

☆ ☆ ☆

«Трое близких мне людей — сын, сноха и моя сестра — Рыбы. Прочла гороскоп, и теперь мне понятны многие черты их характера, то, что зачастую озадачивало, нервировало и даже раздражало в них. Яснее стало, как надо относиться к таким людям, как воспринимать их странности. Оказывается, многое в их поведении как бы преопределено, и с этим нельзя не считаться...

Благодарная читательница, по знаку зодиака — Лев».

«Я — Весы и с нетерпением жду вашего астрологического прогноза. Может быть, хоть Звездочет подскажет моим родителям, как меня воспитывать. Мой папа — Овен, читал гороскоп и сказал, что Звездочету можно верить.

Марина Кондратьева».

Новосибирск. Удивительный мир красоты и русского духа открывается тем, кто приходит на выставки или в мастерскую Николая Павловича Зиновьева. Две с половиной тысячи работ у самодеятельного художника. Деревянное кружево украшает Владимиро-Суздальский музей-заповедник, Новосибирскую картинную галерею.

НА СНИМКЕ: работы Н.П.Зиновьева.

Фото ИТАР-ТАСС.

КИНО · ТЕАТР · ЦИРК · ФИЛАРМОНИЯ

1 И 2 ОКТЯБРЯ

ДОМ КИНО "МОСКВА". Большой зал. Блистательная эротическая эпопея СОБЛАЗНЕННАЯ СНОМ (12, 14, 16, 18, 20). Возрастное ограничение 16 лет. Малый зал. Эротическая мелодрама СОБЛАЗНЕНИЕ (СЛУЖАНКА) (12, 14, 16, 18, 20). Возрастное ограничение 18 лет. Видеозал. Савелий Краморов, Семен Фарада, М.Кокшенов в новой кинокомедии РУССКИЙ БИЗНЕС (11-40, 15-40, 19-40). Фантастический фильм ужасов ВОССТАВШИЕ ИЗ АДА, фильм третий (13-40, 17-40).

"АВРОРА". Большой зал. Американский фантастический фильм ужасов ДРАКУЛА, две серии (13-40, 16, 18-20, 20-40). Американский боевик В КОЛЬЦЕ (14-30, 16-20, 19-40). МОЛОДАЯ ЛЕДИ ЧАТТЕРЛЕЙ-2 (18, 21-20).

"ЮБИЛЕЙНЫЙ". БЕШЕНЫЕ ПСЫ (12, 20). Новый фантастический фильм ГОДЗИЛА ПРОТИВ КОРОЛЯ ГИДОРЫ (ПОСЛАНЦЫ ИЗ БУДУЩЕГО) (14, 16, 18).

"КОСМОС". Неотразимая красотка Джулия Роберт в романтической комедии, снятой в лучших традициях "золотого" жанра Голливуда, Я ЛЮБЛЮ НЕПРИЯТНОСТИ (11, 13, 15, 17, 19). СПИСОК ШИНДЛЕРА (18). Отечественная комедия реж. С.Никоненко НЕ ХОЧУ ЖЕНИТЬСЯ (12,14, 16). В ролях: С.Рябова, Е.Леонов-Гладышев, Т.Догилева, М.Евдокимов.

3 ОКТЯБРЯ

Неделя комедийного фильма.

ДОМ КИНО "МОСКВА". Большой зал. САМОЛЕТ ЛЕТИТ В РОССИЮ (12, 16, 20). Психологическая драма ИСПОЛНИТЕЛЬ ПРИГОВОРА (14, 18). В ролях: В.Глаголева, В.Дворжецкий, Б.Токарев, Т.Семина. Малый зал. С ПИСТОЛЕТОМ НАГОЛО 33 1/3 — сумасшедшая комедия — очередное продолжение фильма ГОЛЫЙ ПИСТОЛЕТ (12, 14, 16, 18, 20). Видеозал. Американский фильм ужасов ДРАКУЛА (11-30, 17-30). Эротический фильм ПОД ЗНАКОМ СЕКСА (13-40, 15-40, 19-40).

"АВРОРА". Большой зал. Детектив с элементами фильма ужасов БЕЗУМИЕ (15, 17, 19, 21). Малый зал. Лирическая мелодрама НАВАЖДЕНИЕ (14-20, 16, 17-40). Историко-эротическая мелодрама КАЛИГУЛА И МЕССАЛИНА (19-30, 21). Возрастное ограничение 18 лет.

"ЮБИЛЕЙНЫЙ". Приключенческий вестерн ПЛОХИЕ ДЕВЧОНКИ (12, 14, 16, 18, 20).

"КОСМОС". Южное море, яхта "Люкс", двое мужчин, а также восхитительная Бо Дэрек в фильме ЖЕНЩИНА ЖЕЛАНИЯ (14-20, 18-25). Эротический детектив ОСНОВНОЙ ИНСТИНКТ (12, 16-10, 20-20). В гл. роли Майкл Дуглас, Шарон Стоун. Возрастное ограничение 16 лет. Комедия ГОРОДСКИЕ ПИЖОНЫ (11, 13-05, 15-10, 17-15, 19-20).

ВСЕГДА НА СКЛАДЕ КРИСТАЛЬНО ЧИСТАЯ водка из Германии:
"ЕКАТЕРИНА II", "ЗАРАСКА", "ШАХМАТ" — 0,7 л; "ПЕТРОВ", "ЦАРЬ ПЕТР" — 1 л.
Цена минимальная.
Обращаться: Г.ПРОКОПЬЕВСК, ПР.ШАХТЕРОВ, 10.
ТЕЛ. (266) 220-64.

ВНИМАНИЮ ПЕНСИОНЕРОВ ЗАВОДСКОГО РАЙОНА Г.КЕМЕРОВО!

С октября 1994 года доставка пенсий по месту жительства будет производиться с 5-го числа, а жителям Южного — с 15-го числа ежемесячно.
СПРАВКИ ПО ТЕЛ. 25-29-56 В Г.КЕМЕРОВО.

ОРГАНИЗАЦИЯ РЕАЛИЗУЕТ СО СКЛАДА В ЮРГЕ:
ТРАКТОРЫ «БЕЛАРУСЬ» «ЮМЗ-6АКЛ», ПОГРУЗЧИКИ-ЭКСКАВАТОРЫ «ПЭ-Ф-1Б» на базе трактора «ЮМЗ-6АКЛ».
Форма оплаты любая.
Тел. в Юрге (8-251) 2-43-16; факс 3-20-00; телетайп 715-021 «Круг».

НА БАЗЕ ИНВЕСТИЦИОННОЙ КОМПАНИИ
«ЭЛЬСИБ-ИНВЕСТ»
с 10 по 19 октября с.г.
проводятся КУРСЫ по подготовке специалистов по работе с ценными бумагами с последующей сдачей экзамена на первую категорию.
Сдача экзамена — 25 октября.
Стоимость обучения — 160 тыс. руб.
Тел.: 23-54-42 — финансовое управление, 52-34-10 — инвестиционная компания «ЭЛЬСИБ-Инвест» (запись на курсы).

МУЖЧИНЫ, НЕ ОТЧАИВАЙТЕСЬ!

В России началось победное шествие самого эффективного средства против неудач в сексе.
Разработчики-электронщики, инженеры НИИ космической радиофизики, те, кто раньше обеспечивал космическую программу «Буран», «Энергия» и др., теперь же в русле конверсии и для вашего здоровья и счастья они вместе с медиками создали электронный прибор-крохотулю — биопотенцер с пикантным именем «Эрос». Он крайне прост в употреблении: положил в карман — и ты уже «обречен» на то, чтобы забыть о проблемах с потенцией, которые терзают и унижают мужское самолюбие каждого третьего после 30 и каждого второго после 40.
Миллионы немцев, японцев, шведов уже лет пять уверенно идут по жизни с таким «другом в кармане» и при этом отлично себя чувствуют.
Русский же «Эрос» делает первые свои шаги, но уже доказал многие свои преимущества перед западным (в 7 раз могучее, в 3 раза дешевле, к тому же это «вечный двигатель» — достаточно раз в полгода заменить батарейки).
Минздрав России благословил это изобретение. Оно зарегистрировано и имеет сертификат. Прибор полезен всем и не имеет противопоказаний.
Как писали уже все центральные газеты, его можно выписать, послав предварительно 30 тыс. руб. в московские аптеки.
Но наши разработчики пошли еще дальше: в недрах когда-то наглухо засекреченного Арзамаса (НПО «Конверсия») уже создан принципиально новый «Эрос-3». Этот прибор уникален и не имеет аналогов в мире. Кроме всего сказанного выше, «Эрос» третьего поколения станет и вашим личным доктором: окажет помощь при сердечно-сосудистых заболеваниях, нормализует кровяное давление, очистит кровеносные сосуды от шлаков, улучшит мозговое кровообращение, снимет усталость и стрессы.

МУЖЧИНЫ!
Если у вас проблемы в интимной жизни...
Если у вас нет проблем, но хочется большего...
ЖЕНЩИНЫ!
Если вы пассивны и холодны в любви...
НЕ ОТЧАИВАЙТЕСЬ!

С вами «Эрос-3» — и вы в порядке!

Осталось добавить: небольшая партия «Эросов-3» поступила в Кемерово. До 10 октября консультируют, дают гарантии, осуществляют продажу представители завода-изготовителя
Цена прибора — 110 тыс. руб.
Аптека №1 (г.Кемерово, ул.Орджоникидзе, 7). ТЕЛ. 29-04-97.

ИЗДАТЕЛЬСКО-ПОЛИГРАФИЧЕСКОЕ ПРЕДПРИЯТИЕ «КУЗБАСС»
приглашает на работу:
ГЛАВНОГО БУХГАЛТЕРА (тел.: 52-79-10, 52-75-59);
НАЛАДЧИКА полиграфического оборудования в газетное производство (тел.: 52-03-34, 52-45-67).
ОБРАЩАТЬСЯ ПО АДРЕСУ: Г.КЕМЕРОВО, ПР.ОКТЯБРЬСКИЙ, 28, ОТДЕЛ КАДРОВ.

GRAD-LAN Т. (3842) 55-12-39
компьютеры и компьютерные технологии из США
Серверы ведущих фирм США:
DECpc, *AST, GATEWAY2000*
Рабочие станции:
DECpc , *AST*, SIEMENS NIXDORF
(486sx25/33, 486dx33/50/66)
Установка под ключ локальных сетей. Модемы, принтеры, винчестеры и др.

ГОСПОДА! ВАМ НУЖНЫ ДЕНЬГИ?
ЗНАЧИТ, ВАМ НУЖНЫ БИЗНЕС-ПЛАН, ИНВЕСТОРЫ, ГАРАНТЫ.
НАШ ТЕЛ. 26-69-44 В Г.КЕМЕРОВО.

Изготавливаем и поставляем:
БАРЫ для траншеекопателей на колесных и гусеничных тракторах; РЕЖУЩИЕ ЦЕПИ для работ на талых и мерзлых грунтах; ЗАПАСНЫЕ ЧАСТИ; ТВЕРДОСПЛАВНЫЕ РЕЗЦЫ к бурильным машинам и траншейным экскаваторам всех моделей; БУРЫ, ЗАБУРНИКИ; ШНЕКИ;
приобретем БУРОВЫЕ ЗУБКИ.
Адрес: 660079, Г.КРАСНОЯРСК, УЛ.60 ЛЕТ ОКТЯБРЯ, 105; ФИРМА «ТУЛСИБ». ТЕЛ. (8-3912) 36-13-06.

ВЕНТИЛИ, ЗАДВИЖКИ.
Трубопроводная арматура широкой номенклатуры с ручным и электрическим приводом, фланцы, электродвигатели, насосы.
Предприятие «ТРУБОПРОВОДНАЯ АРМАТУРА»
Адрес: 665825, г.Ангарск-25, а/я 5002, ул.Богдана Хмельницкого, 16
Тел. (395-18) 9-13-35, 9-17-89
Факс: (395-18) 6-69-97
Телетайп: 325142 АНГАР

КОМПАНИЯ
«ФРЕЙЛИНГ ИНТЕРНЕШНЛ ЛТД»
(АНГЛИЯ),
занимающаяся операциями с недвижимостью, открывает в г.Кемерово
АГЕНТСТВО ПО ПРОДАЖЕ ДОЛЕВОЙ СОБСТВЕННОСТИ НА КАНАРСКИХ ОСТРОВАХ ПО СИСТЕМЕ «ТАЙМ-ШЕР».
Для работы в агентстве на должность **РЕФЕРЕНТОВ-МЕНЕДЖЕРОВ** приглашаются симпатичные девушки, профессионально владеющие английским языком, навыками в работе с персональным компьютером и умеющие быть убедительными. Для прошедших конкурсный отбор после заключения контракта будут организованы двухнедельные подготовительные курсы в Московском представительстве фирмы во второй половине октября т.г.
СПРАВКИ ПО ТЕЛ. В КЕМЕРОВЕ 55-47-81 — С 9 ДО 16 ЧАС. С 3 ПО 15 ОКТЯБРЯ.

ДЕТСКИЙ КОМБИНАТ №200
приглашает на работу
ВОСПИТАТЕЛЯ (специальное образование обязательно).
Обращаться к заведующей.
Тел. 55-28-49
в г.Кемерово.

Администрация Кемеровской области выражает искреннее сочувствие главе администрации Звездного сельсовета Кемеровского района А.В. Сапожникову по поводу скоропостижной смерти супруги

САПОЖНИКОВОЙ Нины Григорьевны

и приносит соболезнование родным и близким покойной.

Коллективы института «НИИВЭМ» и АО «Кузбассэлектромотор» г.Кемерово глубоко скорбят по поводу трагической смерти

ЧЕРНЯКА Алексея Исааковича

и выражают соболезнование родным и близким покойного.

Для физических и юридических лиц. ФИНАНСОВАЯ БРОКЕРСКАЯ ФИРМА «АБСОЛЮТ»

Уникальная возможность уберечь средства от инфляции, вкладывая их в предъявительские облигации АО «КОМИНЕФТЬ».
Доход 5% годовых, выраженный в нефти.
Цена облигаций складывается из цены сырой нефти на внутреннем рынке (мировые цены почти втрое выше), естественно, запас роста цены на нефть не исчерпан.
Облигации не имеют денежного номинала, на них указан объем нефти, которым обеспечена каждая ценная бумага: 0,25 т — 25 тыс. руб., 1 т — 92 тыс. руб, 10 т — 910 тыс. руб.
Объем выпуска — 300000 т.
Погашение будет производиться в мае по отпускной рыночной цене на нефть АО «Коминефть».
ФБФ «АБСОЛЮТ» **продолжает заключать** ДОГОВОРЫ-ПОРУЧЕНИЯ на брокерское обслуживание физических и юридических лиц на срок от 15 до 30 дней из расчета 140% годовых.
Покупает акции («РОСТЕЛЕКОМ», АО «ТОМСКНЕФТЬ», АО «КОМИНЕФТЬ», «РАО ЕЭС РОССИИ»).

Адрес: г.Кемерово, ул.Ноградская, 5; тел.: 25-39-38, 52-85-55.

ИНФОРМАЦИЯ ДЛЯ ВАС

Тел. 52-02-10

МЕНЯЮТ

ВНЕ ОБЛАСТИ

г.Новосибирск — на Кемерово. 4-комн. полнометр. кв. с тел. (4 эт.) в Октябрьском р-не — на 4-3-комн. кв. в Ленинск. р-не. Меняем две комнаты с подселением в разных р-нах на 1-комн. квартиру в г.Кемерово. Тел. 51-18-39, с 17 до 24 час.

В КЕМЕРОВЕ

Большой частный дом (в доме отопление, канализация, водопровод, есть все надворные постройки, огород 13 соток) в д.Красной — на 3-комн. кв. в Центр., Ленинск. р-нах, на ФПК. Тел.: 25-10-55, 55-17-04.

2-комн. кв. улучш. планир. (кухня 9 кв. м, 2 эт.) около к/тра «Аврора» + 1-комн. кв. + 1-комн. кв., обе в Центр. р-не, на 4-м этаже, или 3-комн. кв. улучш. планир. + 1-комн. кв. — на 4-комн. полнометр. кв. или кв. улучш. планир. с кухней не менее 9 кв. м в р-не школы №35. Или 2-комн. кв. + 1-комн. кв. — на 3-комн. кв. улучш. планир. с кухней 9 кв. м, полезн. пл. не менее 45 кв. м. Первый и последний этажи не предлагать. Тел. посредника 26-92-30, с 9 до 17 час.

Срочно! 2-комн. кв. (1 эт., решетки, после ремонта в Ленинск. р-не — на 1-комн. кв. или сдам для семьи на один год. Тел. 4-30-47.

Две КГТ по 18 кв. м (3 и 8-й этажи) в «Шалготарьяне» — на 1- или 2-комн. кв. Тел. 7-48-26, спросить Елену Алексеевну.

ПРОДАЮТ

Металл. гараж разм. 3х6, на вывоз. Тел. 52-57-24, после 18 час.

Кирпичный дом (3 комнаты, кухня, есть вода, гараж, огород 5 соток) в Заводском р-не или поменяю на 2-комн. кв. в Ленинск., Центр. р-нах. Тел. 55-90-35, после 18 час.

Мебель югославского пр-ва: спальни «Ивона-люкс», «Елена»; детские комнаты (ФРГ); диван и два кресла, пуфики от мягкой мебели «Микеланджело»; два кресла от «Жиче»; стенки «Леон». Тел. 21-56-54.

Недостроенный коттедж в двух уровнях (участок 15 соток) в д.Шевели; новый мотоцикл «ИЖ-Юпитер» с коляской (коляска отдельно); электропилу в упаковке; железо листовое для гаража. Тел.: 25-07-78, с 9 до 18 час., 23-58-64, с 19 до 22 час.

Одеяла пуховые, 2-спальные — 120 тыс. руб.; двери металлические утепленные (пр-ва Ю.Кореи) — 370 тыс. руб. Тел.: 52-59-42, 55-68-12.

Спальный гарнитур из 8 предметов, б/у, в хорошем состоянии. Возможна продажа отдельно. Тел. 55-42-45.

2-комн. кв.-«хрущевку» (3 эт. 5-эт. дома, тел., металл. дверь, сигнализация, окна во двор) в р-не маг.«Золотая осень»; земельный участок под дачу. Тел. 53-66-16.

Новую стенку (г.Томск, 4 шкафа, длина 3,8 м, высота 2,3 м), цена 700 тыс. руб. Обр. по адресу: г.Кемерово, ул.Красноармейская, 134а, кв.2.

Приватиз. земельный участок (12 соток). Тел. 4-34-93, после 18 час.

Или поменяю 2-этажный особняк (общ. пл. 300 кв. м, полезн. пл. 120 кв. м, участок 20 соток, сосновый бор) в г.Гурьевске. Тел. в г.Гурьевске 2-26-00.

Дачный участок со всеми постройками в живописном месте, за с.Березово; земельный участок (15 соток) на Новостройке; капитальный гараж в р-не с-за «Суховский» (б-р Строителей). Цены умеренные. Контактный тел. 52-91-61, после 19 час.

Погреб по ул.Терешковой (напротив ЗХВ). Тел. 55-79-95, вечером.

8-местный грузо-пассажирский автомобиль «ГАЗ-69» (кузов новый), в хорошем состоянии. Тел.: 26-82-11, днем, 23-39-41, после 18 час.

Или поменяю на Кемерово 2-комн. кв. (2 эт.) в Камышине Волгоградской обл., пос.Береговой. Тел.: раб. 13-73-31, дом. — 13-73-52, после 18 час.

«ГАЗ-69А» с запчастями. Тел. 52- 28-37, с 20 до 22 час.

КУПЯТ

«ВАЗ» 1990-1993 гг. вып., «ГАЗ-2410» 1989- 1992 гг. вып., ИНОМАРКУ 1985-1990 гг. вып. (левый руль, растаможен). Тел.: 52-47-65, 52-66-29.

Капитальный гараж в р-не ФПК. Продам стиральную машину «Вятка-автомат-16». Тел.: раб. 23-51-76, дом. — 51-43-81.

РАЗНОЕ

Нашедшего папку с документами на имя Сойкина Владимира Ивановича в р-не универсама-2 прошу вернуть за вознаграждение. Обр. по адресу: пр.Кузнецкий, 71, комн. 209. Тел. 28-95-57, в рабочее время.

Требуется няня для девочки 2 лет. 5 мес. (р-н Пионерского б-ра — универсама-2). Тел. 55-42-45.

Ищу автоэлектрика для ремонта системы запуска автомобиля «Москвич-2140». Продам коробку передач, недорого. Тел. 4-24-40.

Сдам 1-комн. квартиру в Ленинск. р-не на один год. Оплата вперед. Тел. 21-43-71.

Организация реализует печатные машинки «Ивица-М», «Ромашка», «Ивица-Э»; кассовые аппараты ЭКР-3101, кассовые аппараты для приема коммунальных платежей «Искра-1031С», кассеты для печатной машинки «Ромашка». Тел.: 28-04-55, 21-37-65, 28-92-00.

Квалифицированный водитель без вредных привычек ищет работу. Тел. 53-08-26.

Возьму в долг крупную сумму под проценты на 2-6 мес. Тел. 23-63-52, с 10 до 12 час. и с 14 до 18 час.

СНИМУТ

1-2-комн. кв. с тел. в Центр., Ленинск. р-нах. Тел. 25-64-51.

Утерянную печать ИЧП «СЕРВИС И К» Г.КЕМЕРОВО **Ивановой** с 28.09.94 г. прошу **считать недействительной.**

Специальный выпуск комитета по физической культуре и спорту администрации области и газеты «Кузбасс» подготовил О.Курочкин.

СПОРТАРЕНА

кто есть кто

ШВСМ — звучит. Однако...

Что это за такая странная аббревиатура — ШВСМ? Непосвященному она может показаться скучноватой, неинтересной. В действительности же за ней укрывается нечто большее, нежели неблагозвучие, ведь ШВСМ — это не просто школа. Это школа высшего спортивного мастерства.

В предыдущем выпуске "Спортарены", публикуя объявление о наборе в различные спортивные школы, была упомянута и ШВСМ, с директором которой Валентином БЕЗГОДОВЫМ и беседуем мы сегодня.

— Если говорить об отличии ШВСМ от других спортивных школ, то прежде всего следует сказать о ее специфике, — подчеркивает собеседник. — Она заключается в том, что у нас занимаются люди, имеющие звание не ниже кандидата в мастера спорта. И это оправданно Ведь ШВСМ является базовой для сборных команд по легкой атлетике (конкретно — марафону) пулевой стрельбе, лыжным гонкам, конькобежному спорту Эти четыре отделения и составляют ШВСМ.

— Стало быть, вашу школу небезосновательно можно считать элитной среди себе подобных?

— Пожалуй, если учесть, что, кроме заслуженного мастера спорта Якова Толстикова, у нас тренируются семь мастеров спорта международного класса, 20 мастеров спорта, 33 кандидата в мастера.

— А нельзя ли расшифровать, кто именно?

— Наиболее именитыми, безусловно, являются марафонец Яков Толстиков и стрелок из Юрги, победитель Кубка Европы, Александр Куделин Кроме них, в число ведущих входят призеры чемпионатов России стрелки Евгения Шаброва, Марина Путилина, Татьяна Суняйкина, члены сборной страны по лыжным гонкам Екатерина Лихачова (Сорокина), Максим Пичугин из Новокузнецка, Наталья Зятикова из Междуреченска, один из сильнейших конькобежцев России Андрей Ингулов, марафонец Андрей Швецов из Кемерова.

Соответственно у нас и крепкие тренерские кадры. Так, наставником сборной Кузбасса по марафону является заслуженный тренер СССР В.Фомин, по пулевой стрельбе — А.Суняйкин (Юрга) и А.Полосухин (Кемерово), по лыжным гонкам — В.Матвейкин (Ленинск-Кузнецкий) и В.Орлов (Междуреченск).

— Значит ли все это, что у ШВСМ проблем поменьше, чем у других?

— Отнюдь. Ведь на балансе школы нет ни одного спортивного сооружения. И вообще, раз уж мы заговорили о проблемах, то наберется их целый ворох.

Возьмем легкую атлетику Мы тренируемся в помещении Восточной трибуны стадиона "Химик" Мало того, что сами его ремонтируем, содержим техперсонал, так вдобавок еще и платим за аренду. Хотя тренироваться в Кемерове практически негде Единственный пригодный стадион для соревнований — в Новокузнецке — "Металлург" То же самое можно сказать и о конькобежцах. Нынче Ингулов дома вообще не тренировался — только на выезде А это, сами понимаете, расходы Добавьте к этому отсутствие в области лыжероллерной базы, где могли бы летом заниматься лыжники. Значит, нужно выезжать за пределы области. А это все требует денег, и немалых.

— Ну и безрадостную же картину вы нарисовали...

— А что делать? Хотели бы приобрести что-то вроде спортивного лагеря, ведь наши виды спорта связаны со скоростной выносливостью, что, в свою очередь, требует решения проблемы реабилитации спортсменов. Присмотрели для этого турбазу спорткультторга, но, увы, не позволяют финансы. И потом, к нам со всей области приезжают талантливые ребята. Стало быть, необходимо иметь свое общежитие-гостиницу Но... К сожалению, городская администрация не обращает внимания на наши беды.

Единственное светлое пятно — при ШВСМ существует реабилитационный центр, возглавляемый врачом высшей категории Ю.Скударновым. Он оснащен современными диагностическими и восстановительными средствами.

— Так что же, вы так и варитесь в собственном соку?

— Нет, конечно. У нас тесные контакты с облспорткомитетом, в частности с его председателем А.Ходаковским. Он в курсе всех наших дел, по мере возможности помогает нам. Больше никто.

Правда, обнадежила нас последняя встреча с заместителем главы областной администрации по социальным вопросам И.Федоровой Очень рассчитываем на ее поддержку

Вел беседу
О.КУРОЧКИН.

хронометр

В Усть-Лабинске (Краснодарский край) впервые были проведены юношеский чемпионат и Кубок мира по русской борьбе — слада. В соревнованиях приняли участие спортсмены 16 стран.

Отлично выступили борцы из Ленинска-Кузнецкого. Так, Олеся Новикова завоевала Кубок мира, а Дмитрий Сафронов стал чемпионом. Бронзовых медалей удостоились Василий Родионов и Александр Черепенко. Все они воспитанники тренера-общественника С.В.Попова, работающего начальником участка шахты «Комсомолец». Занимаются ребята в клубе «Юность».

☆ ☆ ☆

Чемпионат России по тяжелой атлетике состоялся в Таганроге. В нем участвовали штангисты, представлявшие 38 краев и областей страны.

Лучшего результата в сборной области добился мастер спорта международного класса Николай Кочеулов из Гурьевска. Он занял второе место с результатом 335 кг в сумме двоеборья. Сенсационным стало выступление 16-летнего кемеровчанина Вячеслава Солдатова (весовая категория до 64 кг), ставшего бронзовым призером. Его сумма двоеборья — 260 кг.

В командном зачете команда Кузбасса заняла третье место.

☆ ☆ ☆

В Березовском прошел чемпионат Кузбасса по гиревому спорту.

Победителями в своих весовых категориях стали Сергей Чернов (Салаир), Александр Архипов (Березовский), Александр Синицкий (Киселевск), Максим Ненашкин (Кемерово), Фаат Сафиулин (Березовский), Сергей Сковпень (Мариинск).

Общекомандное первое место завоевали гиревики Березовского.

Чемпионами не рождаются. Фото А.Блотницкого.

с миру — по нитке

Прошение, увы, отклонено

Прошение российской легкоатлетки Людмилы Нарожиленко об отмене четырехлетней дисквалификации за применение допинга отклонено Международной любительской федерацией легкой атлетики (ИААФ).

Полгода назад анализы российской барьеристки на наличие в организме стимулирующих препаратов, взятые на соревнованиях во Франции, где она установила мировой рекорд, дали положительные результаты Позже Людмила заявила, что ее бывший муж и тренер давал ей в ходе подготовки допинг, не поставив ее об этом в известность (он признался в этом в письме во Всероссийскую федерацию легкой атлетики), и обратилась с просьбой о "помиловании"

Американский лед для украинских фигуристов

Олимпийская чемпионка 1994 года по фигурному катанию украинка Оксана Баюл и ее соотечественник Виктор Петренко, который в норвежском Лиллехаммере оказался в числе лидеров-неудачников, приступили к тренировкам в городке Симсбэри, что в американском штате Коннектикут.

Универсальное спортивное сооружение стоимостью несколько миллионов долларов было построено здесь по инициативе живущих в Симсбэри выходцев с Украины, составляющих весомую долю населения этого городка

Петренко, по его словам, сконцентрируется на том, чтобы достичь пика формы для выступления в ледовых шоу, в которых он будет гастролировать по всему миру А Баюл намерена тренироваться, памятуя о зимней Олимпиаде-98 в Нагано (Япония) Тем не менее, их дом по-прежнему остается в Одессе

Марафон в ледяной воде

Результаты уникального эстафетного заплыва по кольцу Телецкого озера, в ходе которого 17 спортсменов, меняя друг друга, проплыли в экстремальных условиях вдоль берега 173 километра за трое с лишним суток, занесены в Книгу рекордов Гиннесса.

Соревнования, посвященные трехлетию Республики Алтай, на холодных водах горного озера собрали пловцов из Барнаула, Новосибирска, Тюмени, Екатеринбурга. Заплыв продолжался 75 часов 21 минуту 10 секунд. Особенно трудно было плыть ночью, когда начинался дождь, усиливался ветер, поднимались волны, а иногда внезапно опускался туман.

Двое участников в ледяной воде получили холодовый шок, но благодаря своевременным действиям медиков и спасателей все обошлось.

Лучшим пловцом марафона признан 36-летний барнаулец Сергей Медведев, продержавшийся на этапах эстафеты в общей сложности около семи часов.

с улыбкой

- Игра с головой — ахиллесова пята многих футболистов
- Команда прочно утвердилась на первом месте по количеству зрителей, не посещающих ее игры.

наша афиша

Отделение санного спорта приглашает желающих заниматься этим видом спорта.

Отделение появилось в 1974 году в комплексной спортивной школе общества "Буревестник"

После объединения спортивных обществ в одно единое физкультурно-спортивное профсоюзов "Россия" школа получила самостоятельность.

За это время воспитанники школы защищали честь Кузбасса на двух спартакиадах СССР, РСФСР, школьников, на первенствах центральных советов. Тренерами школы подготовлены 15 мастеров спорта, более 30 кандидатов в мастера спорта.

В связи с сокращением финансирования ФСО профсоюзов "Россия" в 1993 году школа была передана на баланс комитету по физической культуре и спорту администрации области.

В этом году школа проводит набор девочек и мальчиков 1978-80 гг. рождения для занятий санным спортом и учебы в 8-9-х специализированных классах на базе СПТУ-66, где учащиеся могут получить следующие специальности: электрик КИПиА, заммастера перемотчиков, крутильщик, аппаратчик После окончания училища выпускники распределяются и получают рабочее место на акционерном предприятии химического волокна.

За время учебы спортсмены обеспечиваются трехразовым питанием.

Приглашаем желающих на учебу в СДЮШОР по санному спорту и СПТУ-66. Обращаться: ул.Кирова, 45, тел. 26-42-94; ул.В.Терешковой, 37а, СПТУ-66.

в номер

Итальянский вояж землячек

В воскресенье в Италии стартует чемпионат Европы по тяжелой атлетике среди женщин.

Приятно отметить, что в составе российской сборной на помост выйдут две кемеровчанки Любовь Аверьянова (весовая категория 46 кг) и Марина Карташова (64 кг). Удачи вам, землячки!

это любопытно

Игры на Руси

Во что и как играли в древней Руси? Ответы на это дают археологические находки в Центральной части России

Судя по всему, на Руси охотно играли в игры, подобные футболу и хоккею. Кожаные мячи, которые набивались паклей или тряпками, найдены при раскопках в большом количестве Установлено, что первые мячи появились около тысячи лет назад. Большим играли ногами, маленький — гоняли палками.

Широко были распространены костяные коньки. Поэтому игра в мяч на льду вполне вероятна, как и "футбол на снегу"

Особую популярность имела, конечно же, лапта.

Неизвестно, проводились ли на Руси лыжные гонки, но лыжи, судя по находкам, имелись.

Играли на Руси и в "травяной хоккей". Он назывался шар-мазло. Специальной клюшкой надо было загнать в земляную лунку деревянный шар (их найдено более 200). Эта игра могла быть похожа на гольф, родиной которого считают средневековую Данию. У нас в шар-мазло играли еще в десятом веке.

Кроме того, играли на Руси в городки ("рюхи"), состязались на меткость стрельбы из лука, что в древности было обычным делом.

Были, кстати, обнаружены и шахматные фигуры. Судя по находкам, эта игра распространилась на Руси с конца XI века. Конечно, большинство фигур значительно отличалось от современных. Но фигура коня уже шесть столетий назад была похожа на сегодняшнюю.

Что-то еще обнаружат археологи?

олимпийские курьезы

Бывает же...

Великая вещь — техника Тем более в тех видах спорта, где она зачастую играет решающую роль.

Известно, что на чемпионатах мира, Олимпийских играх спортсмены-велосипедисты претендующие на успех, выступают на изготовленных по индивидуальному заказу велосипедах. У Виктора Капитонова, знаменитого нашего велогонщика, все не так. Мало того, что на Римской Олимпиаде он перепутал счет пройденных кругов (предпоследний принял за финишный и, победно вскинув руки, затормозил, пропустив вперед фаворита итальянца Ливио Траппе), но он еще и выступал на стандартном велосипеде фирмы "Чинелли"

И вот все надо начинать сначала Тем более, что соперник ушел вперед уже метров на сорок.

Капитонов быстро "собрался", сумел догнать Траппе, а на финише обошел его. Естественно, что все газеты напечатали рассказ о двух финишах Капитонова и его безоговорочной победе. Было очень много фотографий победителя. На одной из них можно было различить на велосипеде фирменное клеймо фирмы "Чинелли" Конкуренты тут же обвинили фирму, что обычный серийный гоночный велосипед был продан, как индивидуальный, сделанный по особому заказу, естественно, за гораздо более высокую цену В общем-то, так и было. Советское торговое представительство в Италии предложило фирме большую сумму, но гораздо меньше, чем те хотели за выполненный по особому заказу велосипед. Фирма продала обычный "ширпотреб", серийную машину Назревал скандал. Фирме этот скандал был ни к чему, и она предложила Капитонову обменять его велосипед на индивидуальный. Казалось, что тут думать нечего, надо соглашаться на столь выгодный обмен, но Виктор не согласился. Он сказал, что велосипед принадлежит клубу и он сам не может распоряжаться техникой. Чтобы избежать неприятностей, фирма просто подарила Капитонову специальный велосипед.

Надо сказать, что хотя серийный велосипед намного дешевле, чем индивидуальный, но этот стоил не меньше. Ведь он стал сувениром, машиной, на которой была одержана олимпийская победа. Естественно, что его цена выросла. Для сравнения напомним, что обыкновенная футболка Пеле была продана на аукционе за 1300 долларов. Так что Виктор Капитонов ничего не потерял, когда отказался от обмена

Н.МИХАЙЛОВ.

хоккей с мячом

Тренеры — новые, цели — прежние

Как известно, минувший сезон для главной команды России сложился неудачно. Выступая в начале года на традиционном Международном турнире на призы Совета министров РФ в Москве, хозяева были лишь третьими.

Естественно, последовали перестановки в тренерском корпусе сборной. Главным тренером был утвержден наставник нынешнего чемпиона России СКА-"Зенита" из Екатеринбурга, замечательный в прошлом нападающий Валерий Эйхвальд. Его помощником стал бывший капитан красногорского "Зоркого" Николай Соловьев.

Первое, что провозгласили новоиспеченные тренеры национальной команды,— это возвращение позиций, утраченных в последнее время русским хоккеем. А именно — нацеленность на "золото" на предстоящем чемпионате мира, который впервые пройдет в США (Миннеаполис, 30 января — 5 февраля 1995 года).

В связи с этим наставники сборной определили круг кандидатов в национальную команду, причем довольно обширный, состоящий из 30 хоккеистов. Больше всего кандидатов из Екатеринбурга (7) и Новосибирска (6). Есть также представители "Саян" (Абакан), "Маяка" (Краснотурьинск), "Родины" (Киров), "Водника" (Архангельск), "Динамо" (Москва), "Севера" (Северодвинск). Тренеры сборной не забыли и "легионеров" (сейчас за рубежом за клубы Швеции, Финляндии и Норвегии выступают 53 российских хоккеиста), взяв на заметку восьмерых игроков. Кстати, среди них легендарный 36-летний Сергей Ломанов, играющий по-прежнему за шведский "Сириус".

Соб. инф.

что, где, когда

Волейбол. Блицтурнир, посвященный Дню пожилых людей. Кемерово. Спортзал "Химпрома" 1 октября. Начало в 10 часов.

Чествование ветеранов спорта. Кемерово. Клуб любителей бега "Сибиряк". 4 октября. Начало в 17 часов.

футбол

В одни ворота

Кемерово. Стадион «Химик». 29 сентября.

«Кузбасс» — «Мотор» (Прокопьевск) — 3:0 (2:0).

Судья А.Салоев (Новосибирск).

«Кузбасс»: Алексеев, Баскаков, Мыринов, Щербак, Лупик, Базанков (Кузьмин, 72), Дубенский (Ачкасов, 87), Крохичев, Патраев, Тихомиров (Дтуцев, 66), Деник (Карманов, 72).

[redacted]

Голы: Мыринов (13), Крохичев (32), Базанков (47).

Два очка, отнятые прокопчанами в первом круге («Кузбасс» проиграл — 0:1, и этот единственный мяч забил экс-кузбассовец Рогалевский), весьма помогли. «Чкаловцу» в конкурентной борьбе с нашими футболистами. Это к тому, что, поскольку вопрос с первым местом в зоне решен, зацепиться хотя бы за второе — задача кемеровчан

Похоже, им это по плечу, что и подтвердила отчетная встреча. Матч с «обидчиками» прошел при заметном преимуществе хозяев поля, так что счет вполне отражает соотношение сил.

Уже в начале матча, разряжая обстановку, кто-то из защитников «Мотора» едва не «помог» кемеровчанам, пробив головой по собственным воротам Выручил гостей их вратарь Казаченко, парировавший удар. Но и он оказался бессилен после того, как Мыринов сильнейшим ударом после розыгрыша штрафного послал мяч в самую «девятку».

Спустя двадцать минут удачно открывшийся Крохичев получил от партнера точную передачу, и в ворота «Мотора» влетел второй мяч. Третий — на исходе первого тайма — едва не забил Патраев, но ему помешал защитник.

Сразу после перерыва Базанков довел счет до 3:0. После чего игра, и до этого не слишком зрелищная, как-то поблекла. Особенно после ряда замен в составе «Кузбасса» (отметим, кстати, дебют в команде еще одного нового игрока — Карманова).

Как бы то ни было, реванш кемеровчан был вполне убедительным (хотя бы в счете, ибо сама их игра оставляет желать лучшего). Отыграться у гостей шансов не было

4 октября «Кузбасс» принимает одного из аутсайдеров турнира — киселевский «Шахтер».

☆ ☆ ☆

В очередном туре ленинск-кузнецкая «Заря» встречалась в Чите с «Локомотивом». Хозяева победили — 2:1

О.МИТИЧ.

Красота силы. Фото А.Блотницкого.

дебют

Четыре пишем — один в уме

Начались полуфинальные поединки претендентов на звание чемпиона мира по шахматам.

В Линаресе в матчах из десяти партий играют Гата Камский (США) — Нейджел Шорт (Англия) и Майкл Адамс (Англия) — Вишванатан Ананд (Индия).

Наиболее труднопредсказуемой и более равной по силе является первая пара. Шорт в претендентских поединках 1992 года вышел победителем, обыграв среди других соперников даже Карпова. Матч на звание чемпиона мира он в 1993 году проиграл. Камский сейчас единственный гроссмейстер, который на стадии полуфиналов претендует на звание чемпиона мира и среди "профессионалов", и по версии ФИДЕ. В предыдущих матчах он победил гроссмейстеров из первой пятерки Владимира Крамника и Вишванатана Ананда Для Шорта в коротких поединках характерен слабый старт Он как бы не сразу включает полную скорость, разыгрывается лишь к середине матча Камский предпочитает сразу захватить лидерство. В матче с Анандом он показал и мастерство, и характер. Вчистую проиграв первую половину матча со счетом 1:3, он сумел его сравнять, а в дополнительных партиях победить.

Пока с одинаковым счетом — 2:0 ведут Камский и Ананд. По всей вероятности, им предстоит в финальном матче определить между собой соперника Каспарову.

По версии ФИДЕ, чемпион мира Карпов вступает в борьбу за это звание на стадии полуфиналов. В феврале он встретится в матче с Борисом Гельфондом (Беларусь). В другом матче будут играть Гата Камский и Валерий Салов — русский гроссмейстер, живущий в Испании, иногда выступающий под испанским флагом. Это дало повод Каспарову бросить реплику, что флаг не галстук, его ежедневно менять не принято.

Гата Камский в свои 20 лет уже является чемпионом мира в командном зачете, причем играл в команде на первой доске, встречаясь с сильнейшими шахматистами. Ему очень хочется к командному титулу прибавить личный по обеим версиям. Очень быстро прогрессирует этот супергроссмейстер.

Будущее покажет, сумеет ли он уже в 1995 году добиться осуществления своих планов. Но в любом случае уже не два К борются за корону, а по меньшей мере три (Каспаров, Карпов, Камский). Не считая пока Владимира Крамника — его время еще впереди..

М.НАРОДНИЦКИЙ.

в субботний вечер

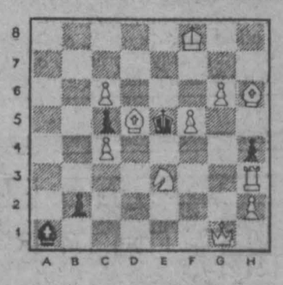

Мат в два хода.

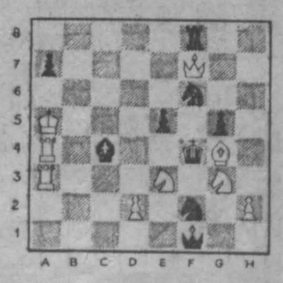

Мат в два хода.

КРАЙ РОДНОЙ

Октябрь

Чем больше знает человек,
тем резче,
тем сильнее он видит поэзию
земли там, где
ее никогда не найдет человек, обладающий
скудными знаниями...

К. ПАУСТОВСКИЙ.

Печальны думы октября...
Студеный ветер рощу вымел,
Цветочный луг увял и вымер,
Лоснится в сумерках заря.
Давно ли все иначе было?
Кудрявил рощу птичий гам,
И васильки с татарским мылом
Вели узоры по лугам,
И перламутровые зори
Сверкали в заводях реки,
Где в круглосуточном дозоре
Дремали в лодках рыбаки...
Вот так и в жизни дни летят,
Лишь чувства расцвести успеют,
Глядишь, а на душе октябрь
И сад любви твоей пустеет,
И гаснут зори над рекой
Твоих безудержных желаний,
И суета воспоминаний
Влечет на праведный покой.

Павел МАЙСКИЙ.

Осень. Фото **А.Блотницкого**

месяц за месяцем

ПРОГНОЗ ПОГОДЫ НА ОКТЯБРЬ ЭТОГО ГОДА ЦЕНТРА ПО ГИДРОМЕТЕОРОЛОГИИ:

Среднемесячная температура воздуха ожидается около нормы: +2 град., +3 град. С, на юго-западе Кузбасса на +1 град. С выше нормы. Понижение температуры воздуха, особенно в ночные часы, произойдет в начале первой декады — до -5 град., -10 град. С. Месячное количество осадков около или выше нормы. Дожди с мокрым снегом пройдут в дни похолодания: в третьей пятидневке и в третьей декаде октября.

☆ ☆ ☆

Октябрь в Древней Руси — позимник, грязник, свадебник, листопад. В условиях нашей области листопад в октябре уже, как правило, заканчивается. Октябрь — настоящий осенний месяц: короче становятся дни, низко плывут серые слоистые облака, нередко льет мелкий дождь, падает мокрый снег. Средняя месячная температура воздуха в октябре на территории области составляет от -0.2 град. до + 2.6 град. В очень холодные годы температура воздуха может понижаться в отдельные дни до — 30 град., а в самые теплые годы отмечался максимум температуры воздуха + 28 град.

В октябре продолжается перестройка атмосферного давления на зимний режим, увеличивается средняя скорость ветра с преобладанием юго-западного направления. В октябре в среднем бывает от 15 до 18 дней пасмурных, но осадков выпадает меньше, чем в сентябре, — от 36 до 60 мм. В горных районах это количество осадков возрастает. В конце октября на реках появляются плавучие льды, начинается шугоход.

Частые заморозки. Дожди с мокрым снегом.

Об октябре говорят:

— знать осень в октябре по грязи;

— в октябре — ни на колесах, ни на санях;

— октябрь пахнет капустой;

— в октябре семь погод на дворе: сеет, веет, крутит, мутит, ревет, сверху льет и снизу метет;

— октябрь холоден, да сыт;

— в октябре до обеда осень, а после обеда зима;

— плачет октябрь холодными слезами;

— в октябре только и ягод, что рябина;

— первый снег — за сорок дней до зимы выпадает.

В народе приметили:

— октябрьский гром — зима бесснежная;

— осенний иней — к сухой и солнечной погоде, к ведру, к теплу;

— с какого числа в октябре пойдет година, с того числа весна откроется в апреле;

— в октябре луна в кругу — лето сухое будет;

— к октябрю березы оголяются;

— коли лист с березы упал чисто — легкий год, не чисто — к строгой, суровой зиме;

— если лист ложится на землю вверх изнанкой — к урожаю;

— ива рано инеем покрылась — к долгой зиме;

— если много орехов, а грибов нет — зима будет снежная и суровая;

— если кроты носят много соломы в свои норы — зима идет холодная

день за днем

1 — Арина — журавлиный лет.

— Если на Арину журавли полетят, то на Покров надо ждать первого мороза, а если не видно их в этот день — раньше Артемьева дня (2 ноября) не ударить ни одному морозу

— Арина-шиповница: собирают плоды шиповника, сушат их.

— Арина-истопница овинная

2 — Зосима — заступник пчел, лакомый стол. Трофим.

— Ставят ульи в омшаник, собирают мед

— Ульи в погреб ставь, праздник меда правь

3 — Астафий.

— На Астафья примечай ветер: северный — к стуже, южный — к теплу, западный — к мокроте, восточный — к ведру

4 — Кондрат, Игнат.

— Погода этого дня продержится без изменений четыре недели.

— Кондрат с Игнатом помогает богатеть богатым.

5 — Фока, Иона.

— Если с березы лист не опал, снег ляжет поздно.

— На Иону нельзя есть рыбу — вспоминают о пребывании пророка Ионы в брюхе кита.

6 — Фекла-заревница, запрядальняя.

— Из-за неосторожности на Феклу спалили не один овин, оттого-то она и "заревница"

— На заревницу хозяину хлеба ворошок, а молотильщикам каши горшок.

— На Феклу ночи темны, день убывает лошадиными шагами.

— Фекла — дергай свеклу.

— В день святой Феклы "обыкновенно стараются хоть немного попрясть, чтобы впоследствии иметь охоту к этому делу Согласно с сим и святая называется в народе Феклой запрядальной"

8 — Сергий Радонежский.

— Если первый снег на Сергия, то зима установится на Михайлов день (21 ноября).

— Первый сухой снег обещает хорошее лето.

— Сергий Радонежский — хранитель кур.

— На Сергия капусту рубят.

9 — Иоанн Богослов.

— Иоанн Богослов — наставник живописного, иконного дела, так как по преданию он из простого пастуха гусей чудом сделал искусного иконописца.

10 — Савватий-пчельник.

— Пчеловоды заставляют молиться Савватию детей, "так как пчелиный промысел считается одним из тех, которые требуют нравственной чистоты и праведной жизни перед богом", а дети до 12 лет считаются безгрешными

— Яблоньку за яблочки любят, а пчелку — за мед.

— С медом и долото проглотишь

— Наша невестка все трескает: мед и тот жрет

— Сладок мед, да не по две ложки в рот.

13 — Григорий.

— Если снег упадет, зима не скоро настанет

— На Григория купают детей из решета на пороге, от призору, сглазу

14 — Покров.

— Покров — первое зазимье

— Если на Покров ветер подует с востока, то зима будет холодная.

— Если в Покров выпал снег, то и в Дмитриев день (8 ноября) будет непременно то же.

— Отлет журавлей до Покрова — на раннюю, холодную зиму

— Покров, натопи избу без дров.

— Между Покровом и родительской субботой (8 ноября) зима не становится.

— Последний сбор груздей и рыжиков.

— Покров — конец хороводам, начало посиделкам.

15 — Киприян и Устинья.

— Киприян и Устинья спасают от нечистой силы, чар, наваждений, от злых духов.

— Девушки продолжают ходить на вечеринки, но в будни не играют, не веселятся Сидят с прялкой или шитьем, за работой часто поют проголосные песни.

16 — Денис.

— Денис — лихого глаза берегись.

17 — Ерофей.

— С Ерофея холода сильнее

— С Ерофея зима шубу надевает.

— На Ерофея — буйствуют лешие. Они "дурят в лесах": бродят, кричат, хохочут, хлопают в ладоши, ломают деревья, гоняют зверей и проваливаются.

— Крестьяне в этот день в лес не ходят.

18 — Харитины — первые холстины.

— Отстал от ночи день — запнулся валенком за пень.

— Бабы сели за ткацкие станы.

— Харитина — вечная ткачиха.

19 — Денис — позимний, Фома.

— Фома — ломит закрома, все бери задарма.

— Говорят про Ерему, а он про Фому.

— Били Фому за Еремину вину

20 — Сергий.

— Дневной снег не лежит, а первый надежный снег выпадает ночью.

— Если Сергий снежком покроется, то с ноябрьской Матрены зима встанет на ноги.

21 — Трифон и Пелагея.

— С Трифона-Пелагеи все холоднее.

— Трифон шубу чинит Пелагея рукавицы шьет.

— Стужа да лужа — нет их хуже

22 — Яков.

— Яков, брат божий, крупицу (град, крупу) пошлет.

— Позже всех до сего дня растут сыроежки

— Яков — древопилец. Заготавливает дрова для русской печи

23 — Евлампий и Евлампия (Лампея).

— На Евлампия рога месяца кажут на ту сторону, откуда быть ветрам

25 — Пров.

— На мученика Прова наблюдают звезды и гадают по ним о погоде и урожае: яркие звезды — к морозу, тусклые — к оттепели; сильное мерцание звезд преимущественно синими оттенками — к снегу; много ярких звезд — к урожаю гороха.

27 — Параскева — грязница, льняница, порошиха. Параскева — пятница.

— Если грязь велика, лошадиное копыто заливается водой, то выпавший снег сразу устанавливает зимний путь.

— Параскева считается покровительницей женской зимней работы, в первую очередь пряжи

— В пятницу нельзя прясть, а шить можно.

— Кто в пятницу много смеется, тот в старости будет много плакать.

29 — Лонгин Сотник.

— Лонгин Сотник — целитель глазных болезней.

30 — Осий.

— По скрипу тележных колес на день Осия гадают об урожае

31 — Лука.

— Исстари евангелист Лука почитается наставником иконной живописи.

— Золотые руки у того, кто обучился хорошо.

— К чему душа лежит, к тому и руки приложатся.

— На образ взглянешь, свят не станешь.

Памятные даты

15 октября 1944 г. С помощью горожан завершена уборка урожая. Заготовлено больше, чем обычно, зерновых и крупяных культур, картофеля и овощей Отмечено увеличение поголовья скота и птицы в общественном секторе.

14 октября 1947 г. Обнародовано постановление о ежегодных единовременных пособиях за выслугу лет для подземных рабочих, инженеров и техников в угольной промышленности. Доплаты за непрерывный производственный стаж получают металлурги, химики, геологи.

25 октября 1947 г. Инженер П.Кокорин, впоследствии профессор, ректор Кузбасского политехнического института, Герой Социалистического Труда, изобрел новый метод подвижного металлического крепления призабойного пространства.

29 октября 1948 г. 700 юношей и девушек поехали на строительство Южно Кузбасской ГРЭС.

31 октября 1950 г Дата рождения Кемеровского горного института, развернутого затем в Кузбасский политехнический (сейчас Кузбасский технический университет), ставшего не только поставщиком инженерных кадров, но и крупным центром научно исследовательской работы.

6 октября 1951 г. Сибирский институт усовершенствования врачей (ГИДУВ) переведен из Новосибирска в Новокузнецк

1 октября 1953 г. Кемеровский учительский институт преобразован в педагогический с факультетами: физико-математический, русского языка и литературы.

14 октября 1955 г По итогам Всесоюзного социалистического соревнования названы лучшими в отрасли мартеновский цех N2, доменный и обжимной цехи Кузнецкого металлургического комбината.

30 октября 1956 г По уровню нагрузки на механизированный забой, оснащенный комбайнами "Донбасс", шахтеры Кузнецкого бассейна вышли на первое место в стране.

20 октября 1957 г. Кемеровской средней школе N41 присвоено имя ее бывшего ученика Героя Советского Союза Геннадия Красильникова.

30 октября 1959 г Завершена электрификация Транссибирской магистрали на участке Тайга Мариинск.

15 октября 1961 г В торговую сеть поступили холодильники "Кузбасс", изготовленные на прокопьевском заводе "Электроаппарат".

21 октября 1966 г. На юге Кузбасса зарегистрированы подземные толчки силой 4-5 баллов.

30 октября 1968 г. Завершена прокладка асфальтированной дороги от Кемерова до Анжеро-Судженска.

16 октября 1973 г Первым среди сибирских регионов телетайпную связь с Москвой получил Кузбасс.

28 октября 1974 г. Чистогорский свинокомплекс готов принять на откорм 108 тысяч поросят. Для обслуживающего персонала построен благоустроенный поселок.

30 октября 1974 г На Шерегешском руднике задействована вибродоставочная установка "Сибирячка". За смену Н.Важенин и П.Дунаев отгрузили 3264 тонны руды, перекрыв задание всей шахты.

25 октября 1977 г. В Кемеровском аэропорту принимают пассажирские авиалайнеры «ТУ 154».

6 октября 1982 г. Началась осенняя путина в водохранилище Беловской ГРЭС: выращена тысяча тонн товарного карпа.

7 октября 1983 г В областной филармонии открыт зал органной музыки. Уникальный инструмент изготовлен фирмой "Зауэр" из Германии.

10 октября 1989 г Собран самый высокий урожай за многие годы: зерновых получено по 18,2 центнера с гектара, картофеля 110, овощей 178 центнеров с гектара.

1 октября 1990 г Руководители Новосибирской, Кемеровской, Томской, Омской, Тюменской областей, Алтайского и Красноярского краев, республики Хакасия подписали "Сибирское соглашение", заложив основы экономического сотрудничества обширного региона.

истоки

Первопроходцы земли Кузнецкой

Исследования территории нашего края имеют древнюю историю, которая своими корнями уходит в далекое прошлое

Охотники, жившие на Алтае и в Казахстане, пришли сюда примерно 30 тысяч лет назад Доказательством того, что человек жил в этот период в районе нынешней Кемеровской области, является клад изделий из камня, обнаруженный недалеко от Куздеева, близ деревни Апл в Горной Шории, на реке Кондоме

Телеуты и шорцы древнейшие жители Кузнецкой земли По своему происхождению они относятся к кочевым скотоводам В конце XYI начале XYII века телеуты кочевали в Прииртышских степях, в верховьях Оби и ее притоков (Ини, Чарыша, Алея). Шорцы издавна обитали в бассейне реки Кондомы, вели оседлый образ жизни и занимались выплавкой руды, кузнечным делом, охотой и земледелием

После похода Ермака Тимофеевича (в 1581 1585 гг) началось освоение сибирских земель. Вслед за строительством первых городов в бассейне Иртыша и Оби началось освоение бассейна Томи.

Зимой 1618 года служилые люди Томска под руководством татарского головы Осипа Кокарева и казачьего головы Молчана Лаврова, при участии томских татар, заложили в верхнем течении Томи, против того места, где в нее впадает Кондома, Кузнецкий острог и "крепость сделали, и Кузнецких волостей людей под государеву царскую высокую руку привели", и этот город был "на чертеж положен", а чертеж отправлен в Тобольск

По заданию томского воеводы в 1622 году Кузнецкая крепость была расширена и преобразована в город Кузнецк В 1657 году на правом берегу Томи (ниже современного города Кемерово) были построены Сосновский и Верхотомский, а на левом берегу Мунгатский остроги

Отдельные отряды служилых людей совершали отдаленные походы, разведывали окружающие земли. Сохранились описания путешествия на Алтай томского боярского сына Федора Пушина, кузнецкого боярского сына Петра Сабанского, кузнецкого атамана Петра Дорофеева, Бориса Зубова и других смелых землепроходцев, "проведывающих новые землицы" и изучавших богатства недр.

Первым рудознатцем нашего края был Федор Еремеев В 1624 году томские воеводы Иван Шеховский и Максим Радилов послали Еремеева в горы искать железные руды. Его сопровождал томский казак Кызыл Пятунька. Федор Еремеев нашел руду, доставил ее в Томск и обжигал в присутствии воевод, и, согласно донесению воевод, из руды получилось "доброе железо"

Выплавленное железо Еремеев доставил в Москву и продемонстрировал свое искусство в присутствии царя Михаила Федоровича. "То железо добро, и будет из него сталь", похвалил царь кузнеца. По царскому указу Федору Еремееву и Пятуньке Кызылу было положено жалованье деньгами, мукой, крупой и толокном, кроме того, царь пожаловал им "сукно доброе" и направил их в Томск.

В то время делами Сибири ведал Казанский приказ, который возглавлял князь Дмитрий Черкасский. Там Ф.Еремеева подробно расспросили о найденных железных рудах.

По приказу царя воевода Хованский послал к Еремееву писаря на открытое им Салаирское месторождение руд, где Еремеев "ломает каменья" и где "варит их", проверить, "каково из той руды и из каменья железо учнет родитца, много или мало". Царский указ обязал Еремеева ковать не только пищали, но "и нашим пашенным крестьянам в сибирские города ковати сошники, и косы, и серпы, и топоры, чтобы впредь с Руси железного наряду к пашенным крестьянам железа не посылать и кос, и серпов, и сошников, и топоров не покупать, и крестьянам в подмогу на то денег из нашей казны не доверять" Царь обязывал Хованского, в случае если "железо учнет родиться мало", отписать об этом в Москву, а Еремееву запретить выезд из Томска.

Царской грамотой, которая подписана 3 октября 1626 года, завершается все, что известно о Федоре Еремееве и его помощниках.

Несколько раньше, в 1622 году, была сделана запись в Казанском приказе расспросных речей томских казаков Ивана Володимирца с товарищами, в которой сообщалось о местоположении Кузнецкого острога, о том, что около острога на Кондоме и Мрассу в горах "кузнечные ясачные люди" (платящие натурный налог-ясак пушниною или железом) добывают камень, разжигают на дровах, разбивают мелко молотком, просеивают, сыплют в горн, где он сливается в железо. Из железа они делают панцири, шлемы, копья, сабли и всякие изделия "опричь пищалей" и эти изделия продают (меняют) алтайским людям на лошадей, коров, овец.

Томский сын боярский Степан Тупальский привез в 1696 году в Москву образцы серебряных руд, найденных на речке Каштак в Кузнецком Алатау. В 1697 году по указу Петра Великого туда был направлен для разведки греческий рудоплавный мастер Александр Леванди ан, которому предлагалось "чинить промысел со всяким радением, как бы скорее, прочнее и прибыльнее богатую руду сыскать", установить, насколько "прочная и прибыльная руда на Каштаке", и составить смету с указанием возможностей себестоимости серебра. Но эти начинания из-за отсутствия надежных запасов руд и опытных специалистов кончилось неудачно.

Первое открытие серебряных руд на Салаире относится к 1707 году и связано с именем рудознатца Дмитрия Попова, о чем будет рассказано в ноябрьском выпуске "Края родного".

Материлы страницы "Край родной" подготовил **Л. СОЛОВЬЕВ,** учитель географии.

Рис. **В.Милейко.**

ТВ

1 октября

I ПРОГРАММА

7.25 Субботнее утро делового человека.
8.10 Спорт-шанс.
8.40 Слово пастыря. Митрополит Кирилл.
8.55 Марафон-15 — малышам.
9.25 В эфире МГТРК «Мир».
10.55 Утренняя почта.
11.25 Я — женщина.
11.55 Без паузы.
12.05 Смак.
12.20 Помоги себе сам.
12.50 Человек и закон. Спецвыпуск.
13.00 Китай: экзотика, и не только...
14.50 Новости.
15.00 Телескоп.
15.35 «Кэтвизл» Телесериал.
16.05 Зеркало.
16.45 «Ах ты, душенька...» Русские народные песни.
17.05 В мире животных.
17.45 Счастливый случай.
18.35 До и после...
19.30 Бомонд.
19.45 «Останкино. Музыка-94».
20.40 Спокойной ночи, малыши!
21.00 Новости плюс.
21.45 «Помешанные». Худ. фильм.
23.50 Новости.
00.05 Пресс-экспресс.
00.15 «Любовь, как тихий вечер». Спектакль МХАТа.
01.45-02.30 Волейбол. Чемпионат мира. Мужчины.

II ПРОГРАММА

Канал «Россия»

8.00 Вести.
8.20 Подробности.
8.30 Автомиг.
8.35 «Души прекрасные порывы». Док. фильм.
9.05 Мульти-пульти.
9.35 Робинзон-94.
10.05 Российское бюро путешествий.
10.50 Музыка всех поколений.
11.20 «Веселое волшебство». Худ. фильм.
12.30 Крестьянский вопрос.
12.50 Клип-антракт. В.Казаченко.
13.00 Вести.
13.20 Прерванный звон в Карнеги-холлле.
14.05 Астрология любви.
14.35 Мульти-пульти.
14.45 Звезды Америки.
15.15 До Москвы — далеко.
16.05 Футбол без границ.
17.00 «Три мушкетера». Мультфильм.
17.55 Устами младенца.
18.25 Праздник каждый день.
18.40 Шарман-шоу.

Кемерово

ГТРК «Кузбасс» представляет...
18.45 Бизнес в Сибири.
19.00 Губернские новости.

Канал «Россия»

20.00 Вести.
20.20 Звезды говорят.
20.30 Кино в октябре.
20.45 «Последняя цель». Худ. фильм.
22.45 Рек-тайм.
23.15 «Водоворот». Худ. фильм.
00.25-01.25 Программа «А».

III ПРОГРАММА

18.45 Шарман-шоу.
19.50 Спортивная карусель.

Кемерово

20.00 Программа Антенны домашнего телевидения Заводского района г.Кемерово.

Программа АИК.

22.00 Мультфильм.
22.10 Полчаса с «Дойче Велле». Журнал «Глобус».
22.40 «Моя вторая мама».

Редактор
А.В. ТРУТНЕВ.

Газета «Кузбасс» учреждена администрацией Кемеровской области и журналистским коллективом редакции. Зарегистрирована Омской региональной инспекцией по защите свободы печати и массовой информации 27.01.94 г., свидетельство о регистрации N 54

АД[redacted]

Ал[redacted]

СПРАВКИ:
по рекламе — 52-25-23;
по письмам — 52-38-23;
по редакции — 52-32-74.

Время подписания номера в печать по графику 20.00. Сдан в печать 19.35.

Собственные корреспонденты: в Мариинске — 2-31-20, Междуреченске — 2-82-12, Новокузнецке — 45-97-84, Осинниках — 2-35-64, Прокопьевске — 43-38-86, в Мысках — 2-18-66, Юрге — 2-45-50, Яе — 2-13-67. Телефакс 52-12-10. Тиражи во вторник и субботу — 36100 (индексы 51901, 31029); четверг — 39100 (индексы 51901, 31029, 31023); среду, пятницу — 24000 (индекс 51901).

Объем 2 п.л. Печать высокая.

Газета набрана и сверстана на компьютерном комплексе газеты «Кузбасс».

По вопросам качества печати звонить по тел. 52-03-34.

Типография издательства «Кузбасс»: 650630, г.Кемерово, пр.Октябрьский, 28. Заказ №203.

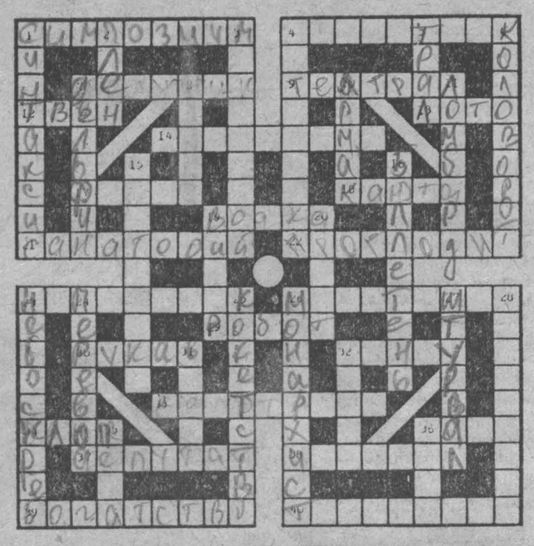

Кроссворд

По горизонтали: 1. Международное научное совещание. 4. Горная порода, состоящая из кальцита, используется в металлургии, строительстве. 7. Юридическое и физическое лицо, имеющее задолженность. 9. Любитель театра. 12. Американский писатель, автор книги "Приключения Тома Сойера" 13. Настольная бытовая игра на деньги. 14. Свадебная песня в античной поэзии. 17. Итальянский физик, основатель научной школы в США, построил первый ядерный реактор и первый осуществил цепную ядерную реакцию. 18. Помещение на судне. 19. Крепкий спиртной напиток. 21. Учреждение для отдыха и лечения. 22. Первобытный пещерный человек. 23. Ручной инструмент для снятия небольших слоев металла, грубой шлифовки 26. Разновидность мягкой пшеницы. 29. Человекоподобная машина, устройство 30. Ответвление от главного русла реки. 32. Математический двучлен. 33. Велогонка по городским улицам по кольцевому маршруту, являющаяся прологом большой многодневной гонки. 34. Пьеса В.Маяковского. 35. Низкий женский или детский голос. 37. Член органа законодательной власти 38. Способ бега лошади 39. Обилие материальных ценностей, денег. 40. Раздел геологии, изучающий движения, строение земной коры.

По вертикали: 1. Часть грамматики 2. Захват противника на войне и лишение его свободы. 3. Отсрочка государством исполнения обязательств. 4. Способность мышления, рационального познания 5. Рыболовная снасть морского судна. 6. Ручной сверлильный инструмент. 7. Крупное морское млекопитающее. 8. Город Кузбасса. 10. Старинный крестьянский кафтан из толстого сукна. 11. Учреждение, ссужающее деньги под залог имущества. 15. Верхний брус в дверном проеме. 16. Листок для голосования. 19. Оптическая система в киноаппарате, служащая для выбора границы кадра. 20. Город в Свердловской обл., где выпускают мотоциклы "Урал" 23. Очень высокое многоэтажное здание 24. Денежное отправление по почте 25. Поведение женщины, стремящейся понравиться своим поведением, нарядом 26. Сторонник установления монархии 27. Рычаг для поворота руля судна 28. Комбинированный бытовой радиоприбор. 31. Простейшая грузоподъемная машина 32. Итальянский философ и поэт XVIв., отстаивал идею бесконечности Вселенной, был сожжен инквизицией 35. Пузырчатая масса на поверхности жидкости. 36. Французский композитор, автор балетов "Жизель", "Корсар".

Ответы на кроссворд, опубликованный в номере за 24 сентября

По горизонтали: 2. Такелаж. 7. Подкова 9. Учебник. 11. Крейсер 12. Рельеф 13. Реликвия 16. Карабин 18. Новокузнецк 21. Целина 22. Штрек. 23. Плевел 24. Сорвиголова 26. Мегафон 28. Дождемер. 31. Ректор 33. Сувенир. 34. Салазки 35. Испания. 36. Манекен

По вертикали: 1. Гончар 2. Таксофон 3. Крестьянство. 4. Ласкер 5. Журнал 6. Ливрея. 8. Куколка 10. Булавин. 14. Эксцесс 15. Окалина. 17. Бенди 19. Военачальник. 20. Залог 25. Вяженка 26. Маргарин 27. Аятолла 28. Доллар 29. "Максим" 30. Рыдван 32. Рудник

находка

ВПЕРВЫЕ В РОССИИ ЗА ЧЕРТОЙ ПОЛЯРНОГО КРУГА НАЙДЕНО ПОГРЕБЕНИЕ ДРЕВНЕГО ЧЕЛОВЕКА

ТЮМЕНЬ, 29 сентября (PF). Уникальное погребение человека, относящееся, по их мнению, к середине второго тысячелетия до нашей эры, обнаружили археологи во время раскопок городища Усть-Полуй эпохи раннего железа, которое находится в черте современного Салехарда.

Это первый в России случай обнаружения за чертой Полярного круга столь древнего захоронения, заявила корреспонденту «PostFactum» руководитель экспедиции, проводимой Уральским отделением РАН и Ямало-Ненецким краеведческим музеем, Нина Федорова.