Кемеровская областная научная библиотека
ГАЗЕТНО-ЖУРНАЛЬНЫЙ ФОНД

ОБЛАСТНАЯ МАССОВАЯ ГАЗЕТА

Кузбасс

Издается с 7 января 1922 года.

187 (21231) • ПЯТНИЦА, 9 СЕНТЯБРЯ 1994 г.

Розничная цена 150 руб.

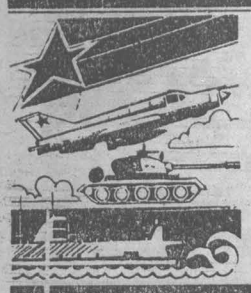

3-4 стр

Сегодня мы предлагаем вашему вниманию очередной выпуск «На службе Отечеству», который подготовлен управлением программ оборонного комплекса и безопасности администрации Кемеровской области и редакцией газеты «Кузбасс»

6 стр

Под заголовком «Мотокроссмены завершают сезон» помещен фоторепортаж о большом мотокроссе, который прошел недавно в Грамотеине.
НА СНИМКЕ: момент соревнований.

«горячий» телефон: наши корреспонденты передают

- **ЧП: в водопроводных сетях — хлор**
- **Кто-то скрывает, кто-то находит**
- **Остановлен цех по переработке молока**
- **С фасада детсад, с торца — школа**
- **Свалка по жетонной системе**
- **Горит торф, пожар локализован**
- **От посетителей нет отбоя**

Анатолий ЦЫРЯПКИН
Новокузнецк

Во время дезинфекционных работ на водопроводных сетях в Кузнецком районе произошла утечка хлора, в результате чего пострадали 23 жителя окрестных домов.

Пострадавшим немедленно оказана помощь. Вместе с тем по распоряжению главы городской администрации создана техническая комиссия для тщательного расследования чрезвычайной ситуации в районе. Она уже предоставила соответствующим органам всю необходимую информацию. Материалы расследования будут переданы в городскую прокуратуру

Руководителям акционерного общества «Водоканал» предложено возместить жителям, пострадавшим от аварии, стоимость уничтоженных продуктов, домашнего имущества и затраты на лечение. Вместе с тем они обязаны восстановить все нарушенные во время ликвидации аварии здания, квартиры и элементы благоустройства.

Владимир ВАСИЛЬЕВ
Киселевск

За первое полугодие налоговая инспекция привлекла к административной ответственности 88 руководителей предприятий и бухгалтеров. Они оштрафованы в общем на три миллиона 562 тысячи рублей за нарушения финансовой отчетности.

Большинство нарушителей — среди нарождающихся коммерческих структур. Многие государственные предприятия попросту разорены. К скрытию прибыли не останавливают и штрафные санкции, которые составили за полгода 16 миллиардов рублей.

В августе кандидат экономических наук, лектор московского общества «Знание» Светлана Шапурова провела в Киселевске семинар для бухгалтеров с соответствующей тематикой. На нем присутствовало 25 специалистов, но в основном они были с угольных предприятий, коммерсанты возможность поучиться проигнорировали.

Лариса ЕГОРОВА
Яйский район

Санитарно-эпидемиологической службой района остановлен цех по переработке молока в селе Турат.

Собственное производство селяне открыли без согласования с СЭС и с грубыми нарушениями существующих санитарных норм. Теперь директору и ветеринарному врачу хозяйства придется заплатить штраф, а после выполнения всех предписаний службы санитарно-эпидемиологического надзора начать заниматься переработкой продукции.

Валерий ШЕВЦОВ
Мыски

Максимальную пользу из хронического недокомплекта малышей в дошкольных учреждениях извлекает гороно: арендовав в детсаде Мысковской автобазы пустующие помещения, он открыл своеобразный филиал расположенных по соседству школ №1 и 4. В нем сели за парты около 200 учащихся с первого по шестой классы.

Педагоги двух школ, объединив усилия, работают с ребятами по системе развивающего обучения Эльконина-Давыдова. Условия, конечно, уступают школьным. Зато за счет открытия филиала учебные заведения избежали перевода начальных классов на занятия в три смены.

Юрий МИХАЙЛОВ
Березовский

В городе введена жетонная система контроля за движением отходов производства.

Теперь предприятия обязаны сдавать отходы строго по талонам в специально отведенных местах. Руководство города вынуждено было сделать такой шаг так как на территории Березовского стали появляться все новые и новые несанкционированные свалки. На 43 предприятиях проведена инвентаризация отходов, определены условия их хранения и вывозки.

В настоящее время проводятся проверки по выполнению этих условий. Первые результаты показывают, что руководители многих организаций с трудом привыкают к новой системе. Некоторые из них не подготовили приказы по размещению отходов, не проинформировали своих работников о нововведении. Нарушителей правил, естественно, ждет штраф.

Светлана ГИБНЕРС
Новокузнецкий район

Загорелся торф в калтанской и атамановской поймах.

Сейчас трудно определить причину пожара. Возможно, повинно в этом сухое лето, не исключено также, что он возник из-за неосторожности туристов или детских шалостей. Так или иначе, но огонь охватил площадь в три гектара. И клубы едкого дыма закрыли близлежащие поселения.

Как сообщил глава Атамановской администрации С.И. Жмыхов, на сегодняшний день удалось локализовать основной очаг пожара. Его окопали траншеей, длина которой более 700 метров. На опасной территории для наблюдения за ситуацией организовано постоянное дежурство.

Владислав ПЛИСЕНКО
Ленинск-Кузнецкий

В торжественной обстановке состоялось открытие городского выставочного зала.

Долго ждали ленинскКузнечане этого события. Реконструкция пристройки, где размещалась раньше экспозиция, заняла почти два года. И теперь здесь есть на что посмотреть, начиная с внешнего вида здания и заканчивая его внутренним убранством, — все отделано местными умельцами с большим вкусом. В залах широко представлены живописные и скульптурные работы. В числе их авторов как наши кузбасские мастера кисти и резца, так и представители других сибирских областей. Привлекают внимание посетителей многочисленные изделия декоративно-прикладного искусства. Так что любители прекрасного могут теперь сделать хорошее приобретение. Не забыл отдел культуры администрации и об интересах юных горожан. Для них здесь устроили террариум, завезли пресмыкающихся. По отзывам, отбою нет от желающих поглазеть на ящерок и черепах — как никак экзотика.

творчество юных

Филиппа ждет Канада

В прошлом году Филипп Свистунов, кемеровский школьник, вернулся из Владивостока с международного фестиваля творчества юных художников с «Гран-при» этого творческого соревнования. И члены жюри, и зрители пришли тогда буквально в восторг от работ кемеровского мальчишки — оригинальных и по замыслу, и по воплощению. Известный в Приморском крае режиссер заслуженный работник культуры России Борис Кучумов сказал тогда по телефону вашему корреспонденту: «У этого мальчика какой-то удивительно взрослый, поразительно современный взгляд на духовный мир. Филипп стал подлинным открытием фестиваля!..»

Недавно вновь во Владивостоке проходил такой же фестиваль. И вновь со всех городов и весей съехались к Тихоокеанскому побережью со своими работами юные мастера изобразительного искусства. И опять всеобщее внимание приковали к себе работы ученика школы № 7 из сибирского города Кемерово Филиппа Свистунова.

«Гран-при» фестиваля, который в прошлом году получил наш земляк, на этот раз вообще не присуждался. Но специальный главный приз жюри «За профессионализм» был вручен Свистунову. Согласимся, что сама формулировка «За профессионализм», относящаяся к 11-летнему творцу, выходит за рамки привычного. Это ли не свидетельство несомненной одаренности мальчишки? Ведь в компетенции международного жюри усомниться невозможно, а никаких ходатаев за Филиппа во Владивостоке не было.

Кроме главного приза фестиваля, Филипп получил еще одну награду. Необычную. С персональной выставкой он приглашен в Канаду. Работы стипендиата фонда «Юные дарования Кузбасса» семиклассника Ф.Свистунова планируется показать в Монреале и Торонто. Выставка должна открыться в ноябре. Сейчас решается вопрос финансирования поездки.

На днях Филиппу исполняется 12 лет. Поздравляем его с днем рождения, с очередной творческой победой. Успехов тебе, наш талантливый юный земляк!

И.ЛЯХОВ.

НА СНИМКЕ: Филипп Свистунов с одной из своих работ.

Фото А.Блотницкого.

на полях области

Время не ждет. Погода подводит.

Почти по 17 центнеров зерна с каждого гектара собирают комбайнеры колхозов и совхозов Тяжинского района. Именно «собирают», намолоты были бы значительно выше, если бы позволяла погода. В северном и северо-восточном регионах области (в Тяжинском, Тисульском, Мариинском и других районах) идут дожди.

— Страда в нашем районе перевалила за экватор, — начал беседу с нашим корреспондентом Евгением Пестеревым главный агроном управления сельского хозяйства П.П.Крейсман. — Хлеб обмолочен на 51 проценте посевных площадей, что составляет 23000 гектаров. Зерна намолочено около 39000 тонн.

— Показатель вашего района выше среднего по области. Создается впечатление, Павел Петрович, что, кроме ненастья, у вас нет других проблем на уборке.

— Почему же нет, есть. Колхозы и совхозы нашего района, как и повсюду, испытывают недостаток в горюче-смазочных материалах. Нужно обновлять машинно-тракторный парк. Мы, к сожалению, закрываем глаза на герметизацию комбайнов. Они буквально дышат на ладан. Поговорите с любым главным инженером какого-либо хозяйства. И он заведет речь, прежде всего, о запасных частях к сельхозтехнике. Негде и не за что их приобрести. К тому же люди уходят из села. В первую очередь уходят высококвалифицированные кадры. На сегодняшний день в районе поднято лишь 22 процента (14000 гектаров) зяби к запланированным площадям. Этот участок полевых работ, как говорится, обескровлен, потому что подавляющее большинство механизаторов занято уборкой урожая. Короче, беда сельских тружеников всей области и наша беда.

— Павел Петрович, разговаривая с руководителями хозяйств того или иного района области, слышишь от них, что они не спешат с продажей зерна государству. Не спешат потому, что их не устраивают закупочные цены.

— Да, цены, конечно, названы не в пользу хлеборобов. Но некоторые наши хозяйства везут зерно на хлебоприемные пункты. Например, колхоз «Восход» продал 2000 тонн зерна, совхозы «Новопокровский» и «Пичугинский» соответственно 550 и 450 тонн. Надо рассчитываться за взятые кредиты.

— Как растениеводы обеспечили кормами на зиму общественное животноводство?

— Зимовка скота, считаю, пройдет в нормальных условиях. План по заготовке сена и сенажа в районе выполнен. Идет закладка кукурузы на силос. Комбайнеры намолачивают ее с каждого гектара по 180 центнеров. Кукуруза стоит неубранной еще на 4500 гектарах. Время не ждет. Погода подводит. Сейчас бы десяток погожих дней — и со страдой было бы покончено.

Одним абзацем

Министерство финансов России выделило Пенсионному фонду для выплаты сентябрьских пенсий свыше 306 миллиардов рублей

☆ ☆ ☆

Глава правительства В.Черномырдин распорядился погасить задолженность федерального бюджета школам по средствам, предназначенным для обеспечения питанием и одеждой сирот и детей малообеспеченных семей.

☆ ☆ ☆

Оперативная комиссия российского правительства сочла неприемлемой позицию Минтопэнерго по урегулированию проблемы неплатежей. Концепция признана нерыночной, так как была основана на принципах зачета.

☆ ☆ ☆

Правительство России рассчитывает удержать инфляцию в будущем году в пределах 3 процентов в месяц.

☆ ☆ ☆

Подразделения Северо-Кавказского военного округа взяли под контроль дороги, ведущие из Чечни, а также воздушное пространство, передал Интерфакс.

☆ ☆ ☆

На валютных торгах в Москве курс доллара в среду вырос на 19 рублей и составил 2241 рубль.

☆ ☆ ☆

За среду в больницы Дагестана поступило 14 больных холерой и 6 вибрионосителей. Всего в стационарах республики находятся на излечении свыше 400 человек.

☆ ☆ ☆

Вчера завершился вывод из Берлина войск западных союзников, где они находились последние 49 лет. Военнослужащие американских, британских и французских вооруженных сил уходят из Германии спустя неделю после того, как ее покинули российские солдаты. В торжественной церемонии проводов приняли участие канцлер ФРГ Г.Коль, премьер-министр Великобритании Д.Мейджер, президент Франции Ф.Миттеран, госсекретарь США У.Кристофер.

☆ ☆ ☆

Би-би-си Западная Европа обеспокоена не только контрабандным проникновением из России радиоактивных материалов, но и вообще постом организованной преступности. Особенно таких ее форм, как вымогательство, проституция, торговля наркотиками. У Европейского союза есть свои преступные организации, прежде всего итальянская мафия. Однако ЕС считает, что российские группировки представляют особую, новую угрозу особенно в тех областях, где уровень преступности был невелик.

☆ ☆ ☆

Областная администрация выделила 150 миллионов рублей администрации Тисульского района для проведения водоохранных мероприятий по спасению озера Большой Берчикуль, которое гибнет под натиском сине-зеленых водорослей.

погода

СЕНТЯБРЬ
9

Восход 7.35	Новолуние
Заход 20.51	5 сентября
Долгота	Восход 11.53
дня 13.16	Заход 21.08

Центр по гидрометеорологии сообщает:

9 сентября по области днем ожидается переменная облачность, местами небольшой кратковременный дождь. Ветер юго-западный умеренный. Температура 15-20, местами 10-15 градусов тепла. Давление будет расти, влажность не изменится.

письмо в редакцию

Неужели никому не нужны овощи?

Нынешний период жизни характеризуется разрушением старых экономических отношений и переходом к новым, рыночным. Директивного планирования нет, село не получает даже обязательного плана поставок сельскохозяйственной продукции. Поставки осуществляются по контрактам, а то, что остается невостребованным, поступает на свободный рынок. Наш Кемеровский район является самым крупным овощеводческим районом области. Овощеводы и в прежние годы не раз радовали горожан своей продукцией, хорошо поработали они и нынче. Этот год выдался для хозяйств района богатым на урожай овощей и картофеля. Труженики крупного хозяйства, специализирующегося на выращивании овощей и картофеля — а/о «Береговое», — вырастили и готовы реализовать 5,5 тыс. тонн капусты, 4 тыс. тонн картофеля, 400 тонн свеклы, 800 — моркови, 40 — редьки. Второе по объемам производства овощеводческое хозяйство района — совхоз «Елыкаевский» — также может предложить потребителю 1,8 тыс. тонн капусты, 2 тыс. тонн картофеля, 300 тонн свеклы, 800 тонн моркови, а совхоз «Суховский» — 600 тонн помидоров и перца. Комиссия, состоящая из представителей всех хозяйств района, установила на эту продукцию твердые цены (с учетом НДС): картофель — 350 руб., капуста — 500, морковь, свекла, редька — 450 руб., помидоры (совхоз «Суховский») — 1,5 тыс. руб., перец сладкий — 2 тыс. руб за килограмм.

Наш район является одним из тех, кто поставляет сельхозпродукцию по самым умеренным, вполне доступным ценам. У наших соседей на Алтае, к примеру, 1 кг капусты стоит 1200 руб., картофеля — 600 руб., свеклы — 800 руб., моркови — 700 — 800 руб. Если привести цены на эту же продукцию в Красноярском крае и Иркутске, где местные власти приняли такой потолок цен: капуста — 600 — 1000 руб. соответственно, картофель — 300 и 800, свекла и морковь — 600 и 1000 руб., то комментарии, думается, здесь излишни — цифры говорят сами за себя: наша местная продукция, конечно же, намного дешевле.

В свое время специалистами и руководителями овощеводческих хозяйств области было приложено немало сил и стараний к тому, чтобы в Кузбассе, в этом промышленном регионе, не было недостатка в овощах, и они этого добились, несмотря на трудности. Сегодня с уверенностью можно сказать, что в Кемеровской области, в климатических условиях Западной Сибири, создано уникальное производство овощей, оснащенное технологиями зарубежных фирм — Голландии и Италии. Но мы сегодня должны решить общую для всех проблему — как сполна реализовать выращенный урожай. Вопрос этот не должен оставить равнодушным каждого, на ком лежит ответственность за обеспечение городского населения (равно как и сельских школ, столовых, больниц) сельхозпродукцией.

С просьбой о закупе овощей и картофеля из хозяйств нашего района я обращаюсь к главам администраций городов, районов, поселков городского типа, к руководителям предприятий всех форм собственности и фирм. Крестьяне урожай вырастили, его нужно помочь реализовать. Труд целых коллективов не должен быть затрачен впустую, и не допустить этого — в ваших силах.

А.БАТАГОВ,
глава администрации Кемеровского района.

коротко

22 — 23 сентября этого года в Кемерове пройдет международная научно-практическая конференция "Проблемы реформирования региональной экономики". Ее цель — обобщение мирового и российского опыта реформирования экономики в условиях перехода к рынку. В конференции примут участие около двухсот ведущих экономистов-регионалщиков России, профессоры Лок-Хейнвенского и Стэнфордского университетов (США) г-да Чаттертон и Бернштам и другие ученые. Планируется выработать практические рекомендации по реформированию экономики Кузбасса.

☆ ☆ ☆

Сегодня в Мариинске после реконструкции открывается художественная школа. Начнет работу и новое отделение — декоративно-прикладное, где будут учиться около ста ребят. Средства на ремонт были выделены комитетом по культуре, кино и туризму областной администрации.

о "втором хлебе" и прочем

Ни шатко ни валко

По информации областного управления статистики, механизаторы колхозов, совхозов и других сельскохозяйственных предприятий области убрали картофель на 200 гектарах, что составляет... 2,7 процента к плану. В сравнении с прошлогодним показателем отставание на уборке уже достигло около 100 гектаров.

В среднем картофелеводы получают с каждого гектара 90 центнеров клубней. Это на 53 центнера меньше прошлогодней урожайности. Самого высокого сбора картофеля добиваются труженики Кемеровского района. В эти дни они накапывают по 132 центнера клубней с каждого гектара.

Лучше, чем в прошлом году, получился урожай овощей в открытом грунте. По 115 центнеров "свежих витаминов" дала нынче земля Кузнецкая. Это на 73 центнера выше показателя за минувший год. Но на овощной плантации, как и на картофельной, сложилась тревожная обстановка. Овощи убраны всего на 156 гектарах, то есть на десятой части общей плантации. Не окажется ли труд картофелеводов и овощеводов невостребованным?!

Е.МИХАЙЛОВ.

Пока человек в состоянии творить добро, ему не грозит опасность столкнуться с неблагодарностью.

ФРАНСУА ДЕ ЛАРОШФУКО.

из первых рук

О тарифном и картельном соглашениях и кое о чем еще...

В городе Шахты Ростовской области завершил работу очередной пленум Российского профсоюза работников угольной промышленности. О впечатлениях, о его работе, о принятых на нем решениях беседа с председателем областного совета территориальных комитетов этого профсоюза, зам. председателя Российского комитета угольщиков Г.А.Михайлецом:

— Проблем перед нашей отраслью, как и перед другими отраслями, множество, и они в последнее время принимают все более социально направленный характер. И это понятно, поскольку топливно-энергетический комплекс такая сфера, от которой очень многое зависит, на которой замыкается все народное хозяйство.

Сегодня в угольной отрасли существует три профсоюза. Я ни в коей мере не считаю профсоюз НПГ или профсоюз инженерно-технических работников альтернативными. Это просто параллельные профсоюзы, которые сегодня на уровне первичных организаций начинают сливаться.

Наш Независимый профсоюз работников угольной промышленности первым в стране подписал с правительством тарифное соглашение. И первым столкнулся с невыполнением этого соглашения со стороны властных структур. Мы неоднократно пытались с помощью переговоров, убеждений, экономического анализа доказать правительству, что ситуация, складывающаяся в отрасли, может привести к печальным последствиям. А кое-где эти последствия уже наступили. Поездки премьер-министра В.Черномырдина и генерального директора «Росугля» Ю.Малышева в Приморье — тому свидетельство. Там складывается катастрофическая ситуация, есть опасения, что восток страны предстоящей зимой просто замерзнет. Того угля, который там добывают, просто не хватает, а пресловутые железнодорожные тарифы делают экономически невыгодной доставку туда топлива. Этот вопрос мы и рассмотрели на пленуме.

— Чуть подробнее, Геннадий Алексеевич, об исполнении тарифного соглашения за 1994 год...

— Это один из самых насущных вопросов, рассмотренных пленумом. По этому поводу принято постановление, выдано пять представлений правительству. Причем никогда раньше мы не требовали ничего подобного.

То есть в первую очередь было ясно сказано: необходимо погасить бюджетную задолженность согласно графикам. Мы не просили незаработанных денег, мы настаивали: отдайте заработанное. В этом отношении, звучало на пленуме, правительство не всегда поступает честно, хотя тарифное соглашение подписано первым заместителем премьер-министра О.Сосковцом. И если правительство не в состоянии рассчитаться с отраслью по долгам, то следует садиться за стол переговоров, что предусмотрено тем же тарифным соглашением.

К сожалению, за три года действия тарифного соглашения такого рода, будем говорить, цивилизованных переговоров ни разу не было. Они начинались только под жестким давлением шахтеров. Мы уже привыкли: правительство идет на контакт с профсоюзом угольщиков лишь в том случае, когда приходится выходить, например, на массовое пикетирование.

— Вероятно, обсуждением этого вопроса пленум не ограничился?

— Вторая, очень важная для отрасли проблема, а следовательно, и для профсоюза угольщиков, определится: сколько же топлива нужно России? Она впервые со всей остротой была поднята еще в 1989 году. Но ее актуальность с тех пор не только не утратила свою злободневность, но стала даже еще более острой.

Всемирный банк реконструкции и развития настойчиво рекомендует России снизить добычу топлива до 160 миллионов тонн. Для сравнения: в 1995 году страной добыто 300 миллионов тонн угля. То есть нам предлагается сократить добычу почти на 50 процентов.

Всякому не предвзятому человеку совершенно ясно: ни социально, ни экономически, ни геополитически нас такое снижение устроить не может. Тем более оно не может устроить Кузбасс, на долю которого в прошлом году пришлось более трети добытого в России угля. Любопытно еще и то, что все поднятое на-гора топливо было переработано и отправлено потребителям. А 160 миллионов тонн — это просто-напросто лишь оплаченная продукция горняков...

— Но в условиях повальных неплатежей эта цифра вряд ли может служить ориентиром...

— В том-то и дело. И пленум, потратив на обсуждение этого сложного вопроса целый день, потребовал, чтобы в сентябре правительство наконец разработало механизм погашения взаимозадолженностей. Без него тарифное соглашение на следующий год может оказаться пустой бумажкой.

— А его составление уже ведется?

— Практика показывает: год от года заключение тарифных документов идет труднее и труднее. Отношения с правительством осложняются потому, что мы настаиваем не только на выполнении выработанных соглашений, но и требуем предоставления комплексной программы развития отрасли всего народного хозяйства.

Пока такой программы нет, и, боюсь, она не скоро появится. Такая программа не просто трудноопределима в условиях существующей инфляции и набирающей обороты базарной экономики. Ее разработка требует еще и смелости, высочайшей компетентности, особой ответственности. Есть в правительстве люди, способные проявить эти качества?

— Вопрос не из легких. Однако давайте вернемся к пленуму. Что еще интересного там происходило?

— Я уже говорил о наличии трех профсоюзов в отрасли, один из них — НПГ. В чем-то мы иногда сходимся, в чем-то диаметрально расходимся. У НПГ имеется свое тарифное соглашение. Но достаточно показательный факт — на практике НПГ часто пользуется именно нашим тарифным соглашением.

Этот деликатный вопрос мы долго обсуждали и вынуждены были принять заявление. Его лучше всего воспроизвести дословно: «... обсудив ход реализации тарифного соглашения, заключенного между Российским независимым профсоюзом работников угольной промышленности, Министерством топлива и энергетики, Министерством труда Российской Федерации в части распределения средств государственной поддержки предприятий угольной промышленности, пленум Росуглепрофсоюза заявляет о том, что Росуглепрофсоюз снимает с себя ответственность за распределение средств государственной поддержки в отношении работников, не являющихся членами Росуглепрофсоюза.

Формулировка, видимо, выглядит несколько неуклюжей, но в ней строгий и простой смысл.

— Может быть, есть возможность выразить его доступными, понятными всем словами?

— Смысл этого заявления вот в чем. Скажем, я, Михайлец Геннадий Алексеевич, являюсь профсоюзным функционером и получаю заработную плату из членских взносов определенного профсоюза, в данном случае — Независимого профсоюза работников угольной промышленности. Следовательно, на всех уровнях я буду отстаивать интересы членов только своего профсоюза и никаким образом не буду защищать не членов профсоюза, тем более — членов других профсоюзов.

Принятое заявление станет и своего рода пробным камнем тарифного соглашения на 1995 год, оно будет распространяться только на членов нашего профсоюза. Добавлю, что одна из причин, побудивших пленум принять такое заявление, — полный отказ НПГ сотрудничать с нами именно в плане заключения тарифного соглашения.

— В недавнем интервью «Кузбассу» вы говорили о программе Всемирного банка реконструкции и развития, касающейся вывода угольной отрасли России из кризиса. Наверняка эта программа обсуждалась и в Шахтах...

— И мы, подчеркнув, что в ней имеются пункты очень привлекательные, пришли к следующему выводу: предложения банка никоим образом сегодня в общем и целом не могут устроить ни наш профсоюз, ни угольную отрасль России. Достаточно сказать, что один из разделов программы банка предусматривает отказ от заключения между профсоюзами и правительством тарифного соглашения и переход к региональным тарифным соглашениям. И это в условиях, когда, к примеру, в Кузбассе почти все шахты и разрезы, по существу, остаются государственными. Ведь признаемся честно: смена вывески концерн «Северокузбассуголь» на вывеску «Акционерное общество открытого типа «Северокузбассуголь» абсолютно ничего не меняет. Зачем мы будем заключать региональное соглашение с администрацией области, у которой просто нет денег, чтобы дотировать угольную отрасль?

— Во всем вами сказанном, несмотря на упор на экономику, нет-нет да и дохнет политикой...

— Хоть и заявлено, что профсоюз — не политическая организация, но все-таки это достаточно активная сила, поддержкой которой пытаются заручиться лидеры очень многих партий, особенно в контексте предстоящих выборов. Пленум на этот счет к единому мнению не пришел, поскольку в регионах слишком разнохарактерная обстановка. Я выскажу лишь свою личную точку зрения.

Указ президента о назначении глав администраций от 26 июля 1991 года содержит очень важное положение, о котором все почему-то забыли. Указ гласит: главы администраций назначаются по представлению общенародно избранных органов власти, в то время — Советов. И, считаю, если бы этот указ президента удалось реализовать, мы бы укрепили обе ветви власти — и представительную, и исполнительную, свели бы на нет конфронтацию между ними. Ведь представив на утверждение президенту кандидатуру главы администрации, Советы, теперь Законодательное собрание, несли бы большую ответственность за свой выбор. И беды, и радости администрация вправе была бы делить с представительной властью.

После пленума было проведено заседание Совета территориальных комитетов Кемеровской области, а Кузбасс — это почти половина членов Российского профсоюза работников угольной промышленности. Мне было поручено разработать ряд документов и предложить их к рассмотрению областной администрацией. С учетом того, что появляются приказы по компании «Росуголь»...

— Извините, в чем суть этих предложений?

— Давайте не будем торопиться.

Как известно, компания «Росуголь» приступила к закрытию ряда шахт. В «Росугле» утверждена комиссия по санации угольных предприятий, и я, как заместитель председателя Российского комитета угольщиков, включен в эту комиссию.

Так вот, администрации предложено создать региональную комиссию по проблемам шахтерских городов и поселков. При закрытии шахт (а мы прекрасно понимаем, что ряд шахт нужно закрыть и они будут закрываться) необходимо строжайшее исполнение условий социальной защиты. Только в этом случае наш профсоюз будет подписывать соответствующие документы.

К тому же, проведя анализ с участием наших и зарубежных экспертов, мы убедились, что санация угольных предприятий неизбежно ведет к снижению транспортных перевозок, сворачиванию металлургической промышленности, уменьшению потребления электроэнергии. Отсюда необходимость заключения картельного соглашения между четырьмя базовыми отраслями. Уже проведены переговоры с металлургами и железнодорожниками, с ними найдено взаимопонимание, и сейчас идет разработка документов.

— Между тем совсем недавно в связи с задолженностью угольных предприятий энергетикам шахты Белова были отключены от подачи электроэнергии...

— Такой случай был. Я не думаю, что в результате этой сверхординарной меры энергетики чтолибо выиграли. Не говорю уже о том, что отключение угольного предприятия от подачи электроэнергии способно привести к затоплению шахты в течение суток. А если шахтеры прекратят подачу угля энергетикам? Получается порочный круг, выхода из которого нет, выигравших нет, есть только проигравшие. Предотвратить такого рода случаи и призвано картельное соглашение.

— На какой вопрос из числа незатронутых вы, Геннадий Алексеевич, еще хотели бы ответить?

— На пленуме особо говорилось о ситуации, сложившейся на междуреченской шахте имени Шевякова.

Средства массовой информации хорошо освещали ту трагедию, которая произошла там более полутора лет назад и которая унесла два с половиной десятка жизней. Сегодня приходится со всей отчетливостью констатировать: постановление правительства Р-29, подписанное В.Черномырдиным, не выполняется. Шахта на глазах умирает. Пленум по этому поводу принял отдельное постановление, потребовав от «Росугля» и Минтопэнерго выполнения намеченного. По нашему мнению, необходимо обеспечить прямое финансирование шахты имени Шевякова, минуя концерн. Только так деньги могут без препон и злоупотреблений дойти до нуждающихся.

Беседовал
А.БОЛЬШАНИН.

Фермерский диплом от Саидова

НОВГОРОДСКАЯ ОБЛАСТЬ. Завершается строительство частного учебного центра для подготовки фермеров, который на свои средства ведет предприниматель, президент АО «Новорусь» Сергей Саидов.

В центре новостройки возвышается двухэтажный дом, где размещены столовая, учебные классы, гостиница. По обе стороны от строения расположились шесть одинаковых домиков со всеми удобствами, предназначенных для фермеров-инструкторов, студентов. Рядом с жилой зоной уже действует гусиная ферма на 400 голов птицы, инкубатор, пункт сортировки картофеля, ремонтная мастерская. В стадии строительства — водоем для гусей, крахмальный цех, гараж.

Предприниматель Саидов намерен готовить фермеров по собственной программе, рассчитанной на год. Зимой отобранные кандидаты прослушают теоретический курс в Новгородском сельскохозяйственном институте, а с наступлением весны — перейдут к практическим занятиям на фермах. После учебы дипломированный фермер будет работать по программе Саидова до тех пор, пока не рассчитается за учебу, полученную технику и дом. После этого фермер волен сам заниматься маркетингом и решать, что и сколько выращивать.

НА СНИМКЕ. гусиная ферма.

(ИТАР-ТАСС).

новости

Хлеб для горняков

В АО «Шахта «Октябрьская» открылась недавно своя собственная мини-пекарня.

Такое событие — не дань моде. Жизнь заставила, поскольку выпекаемая продукция предназначена в первую очередь для подземного питания горняков. Соответственно резко сократились затраты предприятия по этой части, ведь теперь не надо пользоваться услугами городских хлебопеков. Вкладывая средства в свою пекарню, исходили из соображений экономической выгоды. Верно ли сделаны расчеты, покажет время. Но вот покупатели уже по достоинству оценили качество буханок. Вкусные, душистые, ничуть не хуже, чем от фирмы «Дока-хлеб». Жаль, что мало продукции идет пока на продажу: расходится она слишком быстро, всем желающим не хватает.

В.ПЛИСЕНКО,
корр. «Кузбасса».
г.Ленинск-Кузнецкий.

экология

Ищем деньги везде, где можем

Н.В.Чиж — заместитель главы администрации Новокузнецка по экологии. В Новокузнецке много сложных экологических проблем, но мало средств, и в попытках раздобыть их появился в городе проект «Новокузнецк-Питтсбург».

— Можно ли сказать поэтому, что Новокузнецк выбирает в экологической политике оригинальный путь?

— Нет, это абсолютно нормальный путь, просто мы ищем все щели, откуда могут поступить деньги на охрану природы. Будут марсиане — если они к нам имеют интерес — мы и их привезем к себе.

У нас было испробовано несколько проектов с иностранцами. Работали сначала с голландским отделением фонда «Чистая вода», подготовили проект, искали дорогу к Европейскому банку развития, дошли до Страсбурга, и шансы финансирования были. Но руководитель умер, и проект не получил продолжения.

Однако эти контакты вывели нас на фирму «Дегремон» и представителей мирового банка: он обратил тогда внимание на Кузбасс. И было несколько миссий, предложения были хорошие, но...

— Идея лопнула?

— Нет, просто не реализуется. Потом появился Д.Видан, американский миллионер, руководитель семейного экологического фонда. Его привел к нам представитель области в Москве И.Кожуховский. Город ему понравился, но что можно сделать на предложенные им 150 тысяч долларов? Только инструмент какой-то купить, но не решить проблем. А это Видана не устраивало. Но в ходе визита он сказал, что наш город ему напоминает Питтсбург, а там у него много знакомых. Там-то возникла идея побратимства городов. Зимой 1992 года мы получили приглашение, горсовет сформировал группу, и в прошлом году она съездила туда.

Там мы встретились с общественностью и бизнесменами и вышли на Агентство по международному развитию (US ATD), с которым сейчас и сотрудничаем. После этого был к нам визит группы из Питтсбурга, в основном общественности, в том числе специалистов по экологии и медицине. После визита благодаря помощи все того же И.Кожуховского и руководителя фирмы «Математика и экология» (которая делает для области экологическую программу) Д.Шмерлинга была организована встреча с министром охраны природы Даниловым-Данильяном. Рассказали ему, что хотели бы создать совместный проект. Денег у него, конечно, нет, но он подписал письма в комитет (бывший) по внешне-экономическим связям, в Минэкономики, в правительство. Больше того, он помог нам встретиться с руководителем Московского отдела Агентства по международному развитию США. Мы полтора часа с ним беседовали о том, какие у нас есть программы и контакты с Питтсбургом, показали нашу территориальную схему охраны природы (мы перевели выжимки из нее и фактические материалы на английский язык).

Осенью приехала комиссия Мирового банка развития вместе с представителями Агентства для определения возможностей включения Новокузнецка в систему экологической помощи, оказываемой США России. Так мы попали в двадцатку российских городов, где осуществляются международные экологические проекты. Город предложил несколько вариантов проекта, и один из них был принят.

— Наконец-то!

— Но он сгорел тоже! Это был проект «Техническая помощь и техническое обучение в области экологии». Очень хорошая программа, но Мировой банк отказался выделить кредит. Однако правительство США — решилось, только деньги на проект урезали, и техническое обучение пошло по другой «ветке». В этом году мы обучили 12 руководителей экологических служб и до конца года поплем в США на учебу еще примерно пятнадцать человек.

— И кто же был среди обучавшихся?

— Руководители городского комитета экологии, инженеры по охране природы с предприятий, эксперты, работники институтов, журналисты — одним словом, экологический актив. Очень разносторонний. Уровень подготовки наших специалистов — это признают американцы — очень высокий, но им надо было посмотреть, как при более низком теоретическом потенциале американцы эффективно его используют, как детально, как эффективно прорабатывается для городского уровня практическое экологическое законодательство и как жестко его исполняют! Наши наконец убеждаются, что не надо, как делаем мы, контролировать все 600 показателей — надо контролировать три-четыре ключевых показателя.

Это одна программа, которая дала практическую отдачу. Она еще года два продлится, потому что мы хорошо зарекомендовали себя. В конце года проведем конференцию участников программы, обучавшиеся поведут теперь обучение других. У нас в Новокузнецке ведь эффективно действует Центр экологического образования, где лекции читают эти специалисты.

— Да, я помню, что такой же хотели создавать в Кемерове. Но, кажется, он бездействует.

— А вторая «ветвь» сотрудничества — новая, ей дали развитие наши питтсбургские друзья: включили ее в проект технической помощи. Это Проект по природоохранной политике и технологии. Для оказания помощи избрали фирму, весной нынешнего года ее представители прибыли в Москву. Эта фирма ведет работу в семи городах России. Так возникло шесть соглашений, подписанных главой администрации города, которые вас заинтересовали: «Обеспечение питьевой водой», «Загрязнение воздуха», «Аудит окружающей среды в промышленности», «Общественное экологическое образование», «Краткосрочные курсы по развитию бизнеса в экологии» и «Коммерческие возможности в сфере экологии». Затем присоединился седьмой — «Экологические факторы здоровья населения». В качестве координатора-подрядчика-посредника выступает здесь наша местная организация Новокузнецкий фонд развития.

— Я поняла, что Новокузнецкий фонд развития был создан под проект?

— Не совсем так: фонд был создан тоже в рамках питтсбургского проекта, для поддержки проекта «Новокузнецк-2010», и предполагал создание комплексной социально-экономической программы развития Новокузнецка.

— В фонд входят наши промышленные киты — компания «Кузнецкуголь», Запсибметкомбинат, «Органика», отделение Кузбассрембанка, Независимый профсоюз горняков, институты ГИДУВ и СМИ. И, кроме того, что мне показалось странным, государственные органы — городской комитет по госимуществу и комитет охраны природы. А в уставе фонда есть пункты, которые, мне кажется, ставят их в сомнительное положение.

— Позвольте мне это не комментировать. В фонде есть здравое зерно — собрать общественные силы и объединить их одним проектом.

— Однако, ставя такую цель, по уставу это общество закрытого типа...

— По крайней мере, Фонд развития Новокузнецка снял с администрации бремя расходов на прием миссий, за что нас обвиняла прокуратура, хотя траты многократно окупились. Мы получили компьютеры для горСЭС, технологию. Так что сейчас мы с американцами общаемся исключительно по экспертным вопросам, а представительские функции осуществляет фонд.

Фонд заключил контракт с американцами и получает за свою деятельность по координации плату. Мы тесно сотрудничаем с фондом в рамках, отведенных администрацией, потому что не можем выпустить из-под контроля жизненно важные для горожан вопросы.

— Среди семи соглашений вашего совместного проекта меня заинтересовали «Аудит окружающей среды в промышленности» и «Коммерческие возможности в сфере экологии», в частности обязательство составить списки возможных направлений этой коммерции и т.д.

— По-моему, аудит — несвоевременен сегодня: у промышленности нет к нему интереса, нет желания разглашать свои планы. Это в американском Сиэтле 600 аудиторских фирм да еще сотни юридических. Для меня самое интересное — «Обеспечение питьевой водой», хотя, поступу по дереву, все может окончиться только рекомендациями. А как хотелось бы практической помощи, инвестиций.

Самая же тяжелая для нас проблема — выбросы городских котельных. Она у нас не имеет решения, хотя мы много делали в этом вопросе и раньше, да и сейчас в федеральную экологическую программу мы предложили включить ее. С американцами вместе хотим найти ответ, как сделать котельные неопасными: использовать сортовые угли, сделать ли иной подбор оборудования, использовать ли метан на топливо. Словом, проблему широко распахнули.

А самое главное — мы подали заявку на участие в российско-американской программе поставки водогазоочистного оборудования и контролирующих приборов. 30 процентов его стоимости оплачивает американское правительство, 70 — наши предприятия, но с условием, что российская сторона берет только американскую техническую продукцию и покупает ее только у американских фирм.

Для нас существенно в ней то, что в госучреждении и комитет охраны природы оборудование при этом поставляется бесплатно. А нам крайне нужно получить оборудование для мониторинга водных и воздушных источников загрязнения. Мы надеемся выиграть конкурс и получить оборудование для трех стационарных постов и двух передвижных, программное обеспечение и технологию, пять стационарных пунктов наблюдения на источниках выбросов. Только вот стыдно, что пока все говорим: это будет, это будет...

Интервью взяла
М.ЛОБАНОВА.

автоцентр

Сервис с индийским акцентом

Открытие в Мысках станции технического обслуживания автомобилей осталось не замеченным горожанами, кроме, конечно, автолюбителей. Ну, появилось на обочине областной дороги приземистое сооружение за глухим бетонным забором, охваченным по верху колючей проволокой, — мало ли таких сейчас. Между тем по вложенным в нее усилиям станция стоит иного важного объекта. Затеял строительство ныне покойный директор ЦОФ «Сибирь» М.Герасименко, часто бывавший в поездках за границей и желавший, чтобы и в провинциальном городке был привлекательный сервис. Обогатители построили станцию, закупили оборудование, в том числе из Индии, куда фабрика в свое время отгружала уголь. Наладили они деловые контакты с заводом в Тольятти.

Нагрянувшая приватизация заставила сменить ориентиры. СТО, задуманная как фабричный цех, получила «вольную» и превратилась в АО открытого типа «Техцентр «Сибирь». Фабрика продолжает помогать ей, закупая запчасти, материалы.

— Хотя техцентр открыт недавно, дорогу к нам уже проложили многие автолюбители из Мысков, Междуреченска и даже Новокузнецка, — рассказывает директор АО по ремонту А.Боровых. — Мы проводим сложный ремонт вазовских моделей. Поэтому, несмотря на то, что рынок сейчас, не в пример прошлым временам, насыщен запчастями к автомобилям и частник старается делать ремонт сам, спрос на наши услуги стабилен. Для работы есть все необходимое: окрасочная камера, подъемники, шиномонтажные станки и т.д. Смонтирована моечная установка для любых видов автомобилей. Расчеты на получение устойчивой прибыли связываем со строительством автозаправочной станции и организацией продажи машин. Для этого нужны новые средства. Возможно, их удастся привлечь путем продажи части акций потенциальному инвестору. Это решат сами акционеры.

В.ШЕВЦОВ,
корр.«Кузбасса».
г.Мыски.

НА СЛУЖБЕ ОТЧЕСТВУ

Совместный выпуск управления программ оборонного комплекса и безопасности администрации области и редакции газеты «Кузбасс»

арсенал

«ГУМАННАЯ» СМЕРТЬ?

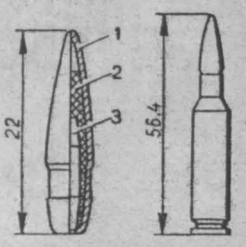

Приятно осознавать, что, только увидев свет наша рубрика «Арсенал» привлекла внимание читателей. В редакцию позвонил кемеровчанин Сазонов с просьбой рассказать о 5,45-мм пуле образца 1974 г., принятой на вооружение Российской армии.

По характеру диалога стало ясно, что читатель не дилетант в военных делах. В частности, он поинтересовался, не является ли применение боеприпасов данного типа нарушением Гаагской декларации 1899 г., запретившей использование пуль, расширяющихся или сплющивающихся в человеческом теле, равно как и разрывных. И выглядел его вопрос, если покороче, так: «Гуманен ли калибр 5,45 мм?» Попробуем разобраться вместе.

Оружие есть оружие. Главное его предназначение — максимально эффективно поразить противника на любом удалении. Потому и создается оно для этих целей, а не для того, чтобы щеголять им на парадах. Так что рассуждать о «гуманности» вооружения значит дилетерить, чего нам не хотелось бы. И пока развивается оружие, главной заботой конструкторов остается повышение эффективности огня, включая создание боеприпасов с особыми свойствами.

Чего только не приходилось слышать о патроне калибра 5,45 мм! Особенно когда он только вводился в войсках как основной. Споры о его «гуманности» и «антигуманности» будоражили воображение обывателя не сколько лет. Но мало кто задумывался, что «калибров жизни» у боевого стрелкового оружия просто не существует.

Парашютный эффект пуль с малым калибром заключается в смещении центра тяжести по оси назад. И чем дальше центр тяжести от головной части пули, тем больше опрокидывающий момент воздействующих на нее аэродинамических сил. Отсюда и «кувыркания» ее при попадании в цель. Обладая еще значительной кинетической энергией, она при встрече с препятствием выходит из устойчивого состояния.

Таким образом, на расстоянии до 400 м поразив противника, пуля моментально выводит его из строя, тогда как устойчивая, пробивного действия лишь вонзившись в жизненно важные участки, составляющие лишь 15 проц. поверхности тела.

Первыми применять пули со смещенным центром тяжести стали американцы. В 60-е годы армия США получила на вооружение 5,56 мм винтовку М16 с патроном М193. При поражении цели эти пули «кувыркались» нанося тяжелые рваные раны, вызывая смерть, даже угодив в бедро или плечо.

В «семейство» наших 5,45-мм патронов входит более устойчивая пуля, обыкновенная, со стальным сердечником, трассирующая.

Кстати, Гаагская и другие декларации так и не смогли предотвратить безоболочечные и полуоболочечные пистолетные пули, наносящие тяжелые ранения. И совершенствование этих боеприпасов продолжается. Так, в США для спецподразделений выпущен пистолетный патрон с повышенным осколочным действием. Попав в тело жертвы, пуля разрушается, «расходясь» конусом. Любопытно обоснование ее применения: поскольку, поразив, допустим, террориста, она не пронизывает его насквозь, а значит, можно вести охоту за отдельной целью в толпе без риска для окружающих. Гуманно, не правда ли?

А.АЛЕКСАНДРОВ.
(По материалам СМИ)

НА РИСУНКЕ: пуля в общий вид патрона калибра 5,45 мм образца 1974 г. (1 — оболочка; 2 — свинец; 3 — стальной сердечник).

советует военный психолог

Утолить жажду... без воды!

В период интенсивной работы каждому знакомо чувство, когда «во рту пересохло». Особенно если дело происходит летом. Естественно, реакция — срочно утолить жажду, выпить воды. А если ее нет? Случается же такое... И что же тогда? Психологический тупик, угрожающий нервным срывом.

Но его можно избежать, обратившись к резервам человеческого организма и напиться без воды.

Для начала поэксплуатируйте кончик языка, зажав его между передними зубами. На его средней линии, около одного сантиметра от кончика, находится весьма важная рефлексогенная зона. Слегка подавите на нее зубами, зафиксируйте этот момент, сделайте 5–6 коротких дополнительных сосательных движений, и рот наполнится слюной. И вся-то процедура отнимет у вас 20–30 секунд!

Преодолеть жажду вам поможет и собственное дыхание.

Итак, очищающее дыхание начинайте с медленного вдоха через нос. Воздух на несколько секунд задержите в легких, а затем через узкую щель в губах, не раздувая щек, малыми отрывистыми порциями с силой выдыхайте. Повторите это 2-3 раза. Если вы остались неудовлетворены результатом — используйте более сильный прием.

Сначала — резкий вдох с одновременным поджатием согнутых в локтях рук и касанием ушных раковин. Вновь затаите дыхание, резко наклонитесь, расслабленные кисти рук опустите вниз и сделайте энергичный выдох через рот. Напором выходящего воздуха издается звук «ха». Данную процедуру повторите 3–5 раз.

Кроме того, вам поможет собственное воображение. Для этого нужно сесть, слегка расслабиться, прикрыть глаза и буквально минуту-другую отвлечь себя от окружающего. Теперь вспомните, что именно подавляло у вас желание пить либо притупляло жажду.

Наиболее распространенный случай — вид разрезанного лимона, когда кислый, слегка мутноватый сок стекает с холодной стали ножа.

Все описанные здесь способы направлены отнюдь не на замену воды, а на облегчение, частичную нейтрализацию иссушающей ум и поступки жажды. Когда она наступает, а удовлетворить потребность в воде невозможно, согласитесь, это не так уж мало.

Подполковник **И.ПРОСТОВ.**

веселый привал

Проводы
(старая песня на новый лад)

Мама в армию сынка
провожала,
собирала чемодан
причитала
Ох, не взвидишь ты
там белого свету.
Там ни «сникерса»,
ни «баунти»
нету!
Что там сделают
с тобой,
в самом деле.
Не в «фирме»
тебе ходить,
а в шинели!
Люди в армии тебе
не знакомы
Там какие-то
все время «подъемы»
Обходиться
будут грубо с тобою.
Говорят, там
каждый вечер —
«отбой».
Там секс-фильмов,
говорят,
не бывает,
И Калашников
какой-то стреляет!..
Там опасных
очень много моментов,
Не получишь
никаких
дивидендов!
Мы и счастливы сейчас,
и богаты,
Не ходил бы ты, сынок,
во солдаты!..
Лучше б
с внешностью такой
и талантом
Становился ты, сынок,
коммерсантом!

* * *

Не послушался сынок
ту мамашу,
И служить пошел
он в армию
нашу
Встал — с подъемом,
засыпает — с отбоем
Старшина его
хвалил
перед строем!

Доставил в редакцию **Л.ИЛЬИН.**

художник улыбается

Рис. М.Ларцева.

ЧАЙНВОРД

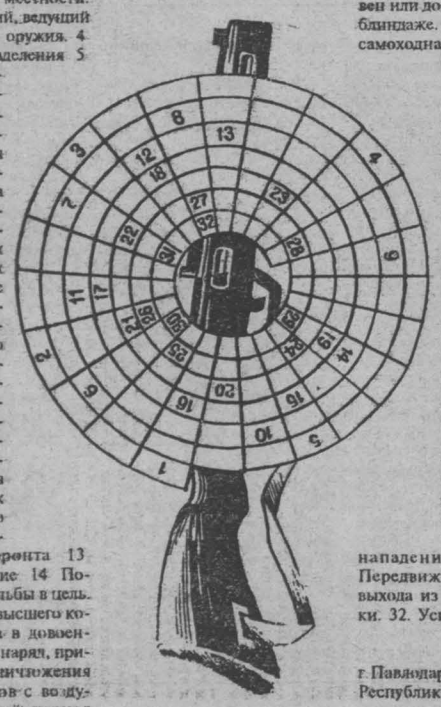

1 Воинская часть. 2. Бег по пересеченной местности. 3. Военнослужащий, ведущий огонь из личного оружия. 4. Начальник подразделения. 5. Снаряд, применяемый для сигнализации. 6. Сооружение, предназначенное для хранения и текущего ремонта самолетов. 7. Подразделение в пехоте и некоторых других родах войск. 8. Название пистолета-пулемета. 9. Изобретатель стрелкового оружия. 10. Воспламенение порохового заряда в зарядной камере огнестрельного оружия и вылет снаряда из канала ствола. 11. Станок артиллерийского орудия. 12. Территория позади фронта. 13. Офицерское звание. 14. Помещение для стрельбы в цель. 15. Знак отличия высшего командного состава в довоенный период. 16. Снаряд, применяемый для уничтожения наземных объектов с воздуха. 17. Решающий период боя. 18. Военнослужащий орудийных родов войск. 19. Атака самолета. 20. Ряд бревен или досок, настланных на блиндаже. 21. Бронированная самоходная машина с мощным вооружением. 22. Офицерское звание. 23. Боец, входящий в состав орудийного расчета. 24. Народное название бесствольного орудия особой системы. 25. Мастер воздушного боя. 26. Очень меткий и искусный стрелок. 27. Часть войск, оставленная в распоряжении старшего командира для использования в нужный момент. 28. Тактическое подразделение. 29. Объединение нескольких подразделений в артиллерии. 30. Стремительное огневое нападение с воздуха. 31. Передвижная лестница для выхода из самолета и посадки. 32. Успех в войне.

М. ГАПОН.

г. Павлодар,
Республика Казахстан

Ответственный за выпуск майор А.Баурин.

На учениях воинов-юргинцев даже губернатор сел за рычаги танка
и отлично справился с управлением боевой машины

Не понаслышке знаю боевая учеба войск сегодня, как никогда, трудна. Продолжается реформирование Вооруженных Сил, создаются группировки и инфраструктура войск на территории Российской Федерации, создаются мобильные силы, в том числе и в СибВО. И все это при явном недостаточном финансировании военных программ, большом некомплекте личного состава, практически неразрешимых на сегодняшний день социальных проблемах военнослужащих.

Все это и многое другое из жизни личного состава воинских частей Юргинского гарнизона известно главе администрации Кемеровской области М.Б.Кислюку, который нашел время и приехал к воинам-юргинцам на учения.

При всех трудностях, которые приходится сегодня испытывать человеку в погонах, офицеры, прапорщики, сверхсрочнослужащие, солдаты и сержанты воинских частей, которыми командуют полковник А.Барин, подполковники Н.Марчук и П.Артамонов, показали высокую боевую выучку, слаженность действий. Действительно, им было что показать участникам и гостям.

Перед началом учения на одной из учебных точек полигона демонстрировались образцы стрелкового вооружения и его боевые возможности.

Интересная деталь: многие присутствующие были удивлены, когда узнали, что в "боевом" обеспечении учений и ведения меткого огня из пистолета, автомата, пулемета, гранатомета, боевых машин и артиллерийских систем участвовали и военнослужащие-женщины.

(Продолжение на 2 стр.).

11 сентября — День танкиста

Экипаж машины боевой

Ударным тараном армии называют танковые части еще с огненных лет Великой Отечественной. Исход многих сражений решали тогда броневая мощь, скорость машин и, главное, мужество, мастерство, стойкость людей, гордо зовущихся танкистами.

Сегодня техника шагнула далеко вперед. Во много раз повысились требования к каждому воину, служащему в танковых частях. Да, нелегкая эта военная профессия танкист. Но почетная, очень нужная. Ныне немало сибиряков проходят службу в танковых подразделениях. Многие кузбассовцы, давно снявшие военную форму, занятые мирным трудом, отмечают этот праздник. День танкиста, потому что никогда не забывается время дружбы экипажа, трудные километры, жар и холод брони.

С праздником, танкисты, бывшие и нынешние! С праздником, экипажи боевых машин!

"В армии не служить — мужчиной не быть!»
— считает механик-водитель Павел Калистратов

(читайте 2-ю стр.)

На учениях воинов-юргинцев даже губернатор сел за рычаги танка

(Окончание. Начало на 1-й стр.).

проходящие службу по контракту

Достойный пример воинам продемонстрировал своей высокой армейской выучкой и глава администрации области М Кислюк, сев за рычаги боевого танка

После отработки ряда боевых задач учений состоялся деловой обстоятельный разговор руководителя администрации области с командованием соединений и частей Юргинского гарнизона. Разговор о преодолении существующих у армии проблем и трудностей, определялись пути их решения.

В завершение своего пребывания в гостях у воинов М Б.Кислюк поблагодарил командование и личный состав подразделений, принимавших участие в учениях, за их мастерство и профессионализм

Л.ЛИСИН,
полковник запаса

НА СНИМКЕ: глава администрации Кемеровской области М.Кислюк только что покинул место водителя танка на учениях воинов-юргинцев.

Фото **А.БЛОТНИЦКОГО.**

письмо землякам

В армии не служить — мужчиной не быть!

От знакомого офицера случайно узнал, что на моей родине, в Кузбассе, стал выходить спецвыпуск "На службе Отечеству". Здорово! И очень своевременно. Ведь армейская служба, увы, у молодежи не пользуется особой популярностью. А все потому, что если и рассказывают о ней в средствах массовой информации, то так, что мороз по коже. Отчего что журналисты, большинство из которых, как понял, и сапог-то солдатских не носили, пытаются ее рассматривать через свои штатские очки, делая далеко идущие выводы.

Думаю, имею право, как солдат, старший механик-водитель танкового взвода, сказать сверстникам на гражданке: "Не надо бояться армии. Если сам не служил, какой же ты мужчина?"

И потом, армия — это строгая мужская жизнь, полная суровой романтики. Здесь не прикинешься надолго, если душа с гнильцой, своим парнем и верным товарищем — раскусят быстро. Это, друзья, не "снискерсами" торговать.

Лично мне было легко адаптироваться к армейской службе. До призыва успел потрудиться водителем в автоколонне №1337 г.Ленинск-Кузнецкий, познать, что такое труд и коллективизм. Тогда мне здорово повезло с наставником — Анатолием Ивановичем Новогродцевым. Вот у кого было поучиться мужскому такту, выдержке, ответственности!

Да и в армии повезло на товарищей, командиров. Мой ротный, капитан Бондаренко, во всех отношениях отец солдатам. научит, потребует позаботиться.

Что это я все только о хорошем? Конечно, были и трудности. Но только многое зависит и от тебя самого. Помнится, еще в "учебке" подошел сержант, фамилию которого и вспоминать не хочу, и протянул свое "х/б", мол, подшей, "салага".

Как быть? Можно стерпеть и выполнить "просьбу". А потом? Перед самим собой стыдно. Вот я и не стал позорить солдатское имя. Сержант, поняв, что зря он надеется, пошумел, "качая права", да и отстал, видя мою решимость. Но ведь были и другие. А кто виноват? Твердым быть надо. Почувствуешь себя мужчиной.

Часто думаю, что мне лично дала армия? Прежде всего помогла понять себя, приобрести еще одну специальность. Наградила верными друзьями Сергеями Мишиным и Хрыкиным с Урала. Закалила морально и физически.

Кстати, физическая закалка — особая статья. Мы, танкисты, часто повторяем: "Броня не любит дряхлых мышц". Так что спорт в войсках в почете. Глянешь на рядового Алексея Бакуля — и самому хочется мышцы "качать". И если на гражданке за "качалки" платить надо, то в армии созданы все условия для физического совершенствования.

Кто там еще говорит, что армия — пустая трата времени? Вы сами-то служили? Нет? Тогда и разговаривать не о чем. А для тех, кто хочет пройти эту школу жизни, подскажу: готовьтесь к службе, ребята. Занимайтесь спортом, идите в РОСТО и приобретайте нужную специальность. И... не бойтесь! Здесь вы станете мужчинами. Чего искренне всем желаю.

С уважением к читателям "На службе Отечеству"

рядовой
Павел КАЛИСТРАТОВ.

служат земляки

Верой и правдой

Боевая машина пехоты, могучая и грациозная одновременно, легко преодолевала препятствие за препятствием. Где осторожно, словно крадучись, на ощупь. Где с ходу, с разгона. Но всегда ловко, не сбив, не задев ни одного ограничительного колышка. Одно слово — «живая».

А «приручил» грозную боевую машину механик-водитель рядовой Игорь Шелохвостов, влюбленный, без прикрас, в свою боевую специальность. Это чувство и помогает ему в освоении БМП третьего поколения, кстати, не так часто встречающейся еще в войсках Российской армии

Грешно хаять «старушку» БМП-1, но куда ей до новинки! Здесь и фантастическая огневая мощь, и надежная броневая защита, и... Да что говорить! Тот, кто не видел ласточку (как ласково называет ее солдат) в деле, едва ли поймет упоение атакой.

Не каждому доверяют быть хозяином БМП-3. Дорогая это «игрушка». Но в парня из Междуреченска командиры верят. Горняцкий характер у Игоря, проверенный. Как ни крути, а полтора года стажа слесарем на шахте имени Ленина кое-что да значат. Рабочая косточка, одним словом.

Вот и на последних учениях, на которых присутствовал командующий войсками Краснознаменного Сибирского военного округа генерал-полковник В.Копылов, рядовой Игорь Шелохвостов, говоря коротко, по-солдатски, «дал гари». Где уж тут «противнику» произвести прицельную стрельбу по его БМП, когда она так стремительно неслась к переднему краю обороны, так лихо маневрировала, что и не уследишь. Зато для своего наводчика механик-водитель создавал идеальные условия для открытия огня: седьмым чувством, на уровне подсознания уловив выстрел, то «дорожку» даст, то чуть притормозит. А итогом стала победа роты

Вот и все о кузбассовце рядовом Игоре Шелохвостове. Не потому, что нечего больше сказать. За полгода армейской биографии у него есть заслуги и значительнее. Но сам он не видит в том великого подвига, справедливо считая, что просто добросовестно делает свое солдатское дело. И пока будут в армии такие парни, страна может трудиться спокойно. Ее защитники не подведут. Потому что служат верой и правдой не конкретному политическому режиму, имеющему свойство меняться, а России, незыблемой, вечно и горячо любимой, как мать.

Майор **А.ПОНОМАРЕВ.**

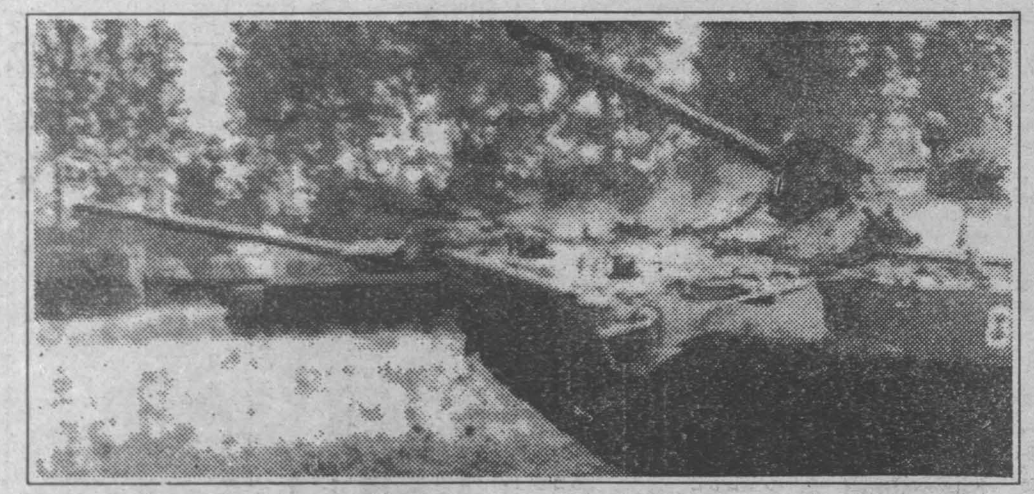

будни милиции

Опер из Белова

Начальник штаба Беловского УВД П.С.Юртов, называя фамилию Гандеева, как одного из лучших в УГРО, заметил: «Молчун он».

Поначалу это оказалось правдой. Черноволосый, крепкого сложения парень о себе действительно говорил с неохотой, общими фразами.

— В органах я с 1982 года, — сказал он. — Горком комсомола направил. Начинал в патрульно-постовой службе. Нравится заниматься мужским делом. Люблю спорт, особенно рукопашный бой. В работе всякое бывает...

Отвечая на вопросы, Владимир несколько расширил рамки своей биографии. Скажем, выяснилось, что он бессменный член сборной УВД в различных спартакиадах. Интересуется детективной литературой.

— Хотя читать особо-то и некогда, — добавил Владимир. — Находишься в постоянном напряжении, как бы ждешь вызова: то где-то квартирная кража, то угон...

Больше о Владимире Васильевиче, как его здесь с уважением называют, рассказали его товарищи. Например, то, что, кроме навыков, полученных при обучении в Нижнетагильской школе милиции, Володя успешно применяет свои приемы для поиска и обезвреживания преступников. Сейчас капитан милиции возглавляет группу, специализирующуюся на раскрытии угонов автомобилей. Владимир убежден, что, создав на базе гаражных массивов, как все они теперь называются, обычные кооперативы с руководителем и охраной, угоны можно сократить. Глава городской администрации пока что на предложения милиции не реагирует.

К слову сказать, о проблемах, мешающих работе, оперативник-розыскник говорил с большей охотой, чем о самом себе.

— Обидно, — с болью в душе рассказывает он, — что в органах милиции много бестолковой работы. Отпускают, к примеру, жуликов на свободу до суда, под залог, а они подаются в бега. Эта мера может и гуманна, и эффективна, но лучше будет, если беглецов будет искать тот, кто их отпускал.

В городе все больше прибавляется наркоманов. Их уже около двухсот.

— Это стало настоящим бедствием, — считает Владимир, — потому что каждый второй вор идет на дело «зашешный наркотой». Либо ворует для того, чтобы продать ворованное и купить этой отравы. Вся наркота идет из Средней Азии. Лучше было бы перехватывать ее на границе, чем пожинать дома горестные плоды наркомании.

— Тревожит, — продолжает Владимир, — что преступниками все чаще становятся люди из благополучных семей. Народ ведь не обманешь. Он видит, как все вокруг занялись личным обогащением. Нисколько не оправдываю поступки воров, но, думаю, ими где-то движет желание к восстановлению справедливости. Порой не знаешь, что и отвечать людям, как смотреть им в глаза. Недавно мы взяли группу воров, унесших из квартиры обыкновенного водителя главы городской администрации два видика, вещей из натуральной кожи и меха более чем на 14 миллионов рублей. На допросе они «оправдывались» тем, что там, мол, осталось еще два раза по столько.

Так вот живет и трудится герой нашего рассказа. Чувствуется, что Владимир Васильевич Гандеев на службе не солдат, бездумно исполняющий приказы. Волна преступности, захватившая страну, это наша боль и его боль тоже.

С.КАСИЦКИЙ.

на тему дня

Кто защитит защитника?

В газетах всех рангов, по местному радио и телевидению довольно обильно подается криминальная хроника, повествуется о наиболее успешных операциях по пресечению деятельности преступных групп. Но вот правовая защищенность сотрудника милиции — эта тема довольно редко освещается в нашей прессе, но от этого она не становится менее злободневной.

Рассуждая о криминальной статистике, о путях обуздания преступности, разве не закономерно задать ряд вопросов. Кто должен бороться с этой преступностью? Как живет и что чувствует человек, на которого возложена главная тяжесть борьбы с преступностью? А защищен ли он сам, защитник простых граждан, в правовом и социальном плане? Почему-то профессиональные журналисты не очень жалуют своим вниманием эту тему, а иначе давно бы написали о том, например, как проживает в служебном кабинете вместе с женой и малолетним ребенком участковый инспектор Мысковского ГОВД Емельянов и в ближайшее время не видит никакой перспективы на получение жилья. И ведь не просто участковый, а лучший участковый инспектор Кузбасса, который успешно выступил на всероссийском конкурсе «Лучший по профессии»! Что говорить о других, если классных специалистов не можем обеспечить необходимым.

Еще и потому эта тема остается злободневной, что люди в погонах в настоящее время все чаще становятся объектом преступления. Мотивы разные — завладение оружием, месть, хулиганство. Но одно остается неизменным — страдает милиционер.

В марте текущего года старший сержант милиции УВД г.Белово В.Крейтер во время задержания некоего Федченко и Кривоносова подвергся с их стороны вооруженному нападению. Получив удар топором по голове, истекая кровью, Крейтер применил табельное оружие и смертельно ранил Кривоносова. Воспользовавшись тем, что раненый милиционер потерял сознание, Федченко завладел оружием и скрылся. В результате розыскных мероприятий преступник был установлен, арестован, оружие возвращено в УВД.

3189 неправомерных действий в отношении сотрудников милиции было зарегистрировано по области в 1992 г. 4085 — в минувшем году и 1780 — за шесть месяцев текущего года. 13 сотрудников милиции погибли от рук преступников в 1992 г., а 57 человек получили ранения при исполнении служебных обязанностей. 7 человек потеряла кузбасская милиция в 1993 г., и 27 человек были ранены. В текущем году, к счастью, нет жертв, но 10 сотрудников получили травмы и ранения при несении службы. Статистика говорит за себя: наметился определенный спад преступности, но, видимо, не только и не столько этим нужно объяснять то, что кровавый счет не открыт. Видимо, научились работники милиции обороняться от бандитских нападок, исчезла ненужная робость при применении оружия. Да и пора бы, ведь двадцать молодых жизней потеряно за два года. Горький счет!

Логика жизни подсказывает, что в борьбе с разнузданной преступностью требуются адекватные жесткие меры противодействия, но даже если и появляются законы и указы, то механизм их действия зачастую не определен. Практически отсутствуют эффективные законы, обеспечивающие правовую защиту интересов работников милиции, а если еще учесть непоследовательность прокуратуры и судов в разрешении коллизий, возникающих на службе между сотрудниками и гражданами, то становится понятной неуверенность в своей правовой защищенности, которую выявили работники Сибирского отдела ВНИИ МВД России при проведении репрезентативного анкетирования среди сотрудников кузбасской милиции.

Только 8 человек из 296 опрошенных в ходе анкетирования чувствуют себя в настоящее время защищенными в социальном и правовом плане, что составило лишь 2,7 процента, а 55 процентов из числа опрошенных испытывают постоянное чувство тревоги за себя и своих близких в связи с исполнением служебных обязанностей, не чувствуют себя защищенными ни в правовом, ни в социальном плане. 18,4 процента из числа опрошенных желают сменить работу в милиции только из-за отсутствия правовой защищенности.

В результате проверки, проведенной работниками УВД области в минувшем году в Новокузнецке, Таштаголе и других городах Кузбасса, только в Новокузнецке было выявлено 30 фактов неправомерных действий в отношении работников милиции, по которым районными прокуратурами было отказано в возбуждении уголовных дел, и чаще всего это делалось в Заводской прокуратуре.

Никитин, похищавший огурцы из теплицы, был заступит на месте преступления сотрудником военизированной охраны Заводского РОВД В.Зимой. При задержании преступник оказал активное сопротивление, в результате чего милиционер получил телесные повреждения, но дело так и не было возбуждено прокуратурой, а преступник избежал наказания, как за кражу госимущества, так и за сопротивление работнику милиции.

Аналогичная реакция была в прокуратуре г.Таштагола, когда туда поступили все необходимые материалы для возбуждения уголовного дела по факту сопротивления работникам милиции Двоеглазову и Острухову, которые, пресекая хулиганские действия молодых людей, были избиты, получили телесные повреждения. Имея на руках рапорта милиционеров, заявления гражданских лиц, медицинские освидетельствования, следователь прокуратуры тем не менее, отказал в возбуждении уголовного дела «за отсутствием события преступления». Как тут не усомниться в профессионализме следователя? Лишь благодаря вмешательству областной прокуратуры по данным и некоторым другим фактам все-таки были возбуждены уголовные дела и проведено расследование.

В ходе проверки были выявлены факты, когда решения об отказе в возбуждении уголовных дел по материалам о сопротивлении и неповиновении сотрудникам милиции принимали... сотрудники милиции, как обычно, дознаватели, что запрещено законом. Как выяснилось, это делалось с молчаливого согласия надзирающих прокуроров, мало того, с их устного указания. Отсутствие следователей в прокуратуре или их большая загруженность вряд ли могут служить оправданием для нарушения закона теми, кто должен выступать его поборником.

Совсем иную реакцию пришлось встретить при рассмотрении в Заводском суде г.Кемерово уголовного дела по обвинению трех милиционеров в превышении служебных полномочий. Несмотря на то, что следствие по делу проведено неполно, с грубыми нарушениями процессуальных норм, за что и было направлено на дополнительное расследование, судья тем не менее берет всех троих под стражу. Арест сотрудников (кстати, положительно характеризующихся на службе, имеющих семьи) вызвал недоумение даже у видавших виды юристов. Сейчас, когда обвиняемых за грабеж и кражу зачастую оставляют под подпиской, арест молодых милиционеров выглядит нелепо и вызывающе...

Не надо быть семи пядей во лбу, чтобы понять, как относится к милиции прокуратура и суды в ряде городов. Ведь порой показания сотрудников милиции имеют в суде меньший вес, чем показания гражданских лиц. Это ли не дискриминация по профессиональному признаку?!

Стоит ли удивляться, что более половины сотрудников милиции не чувствуют уверенности в своей правовой защищенности? Данные Сибирского отдела ВНИИ МВД России свидетельствуют о том, что из 37 процентов респондентов, что подвергались преступным посягательствам, 85 процентов не обращались в правоохранительные органы за помощью, т.к. не верят, что милиция чем-то может им помочь. Действительно, может ли сотрудник защитить гражданина, если он сам чувствует себя беззащитным?!

35,7 процента из числа опрошенных граждан недовольны, более того — раздражены либерализмом судов, когда отъявленные преступники после суда остаются на свободе и мстят гражданам. Нельзя, чтобы вся тяжесть борьбы с оголтелой преступностью лежала только на милиции, а гуманизм был прерогативой судов и прокуратуры. Такие брешни на фронте борьбы с преступностью всегда оставляют милиционера «крайним». А справедливо ли это?

В соответствии с приказом министра МВД России от 31.12.92 г. на заместителей начальников отделов по кадрам возложена ответственность по отслеживанию хода расследования уголовных дел о неправомерных действиях в отношении работников милиции вплоть до рассмотрения их в суде и доведения решений суда до населения через средства массовой информации. Широкое освещение в прессе результатов работы суда и прокуратуры должно исключить из практики принятие излишне жестких решений в адрес сотрудников милиции и излишне мягких приговоров действительным преступникам. Только тогда, когда работник милиции будет уверен, что его жизнь, здоровье, честь охраняются законом, он сможет действительно выступить защитником и гарантом безопасности граждан свободной России.

С.ПАВЛОВ,
начальник отделения по социально-правовой работе УВД администрации Кемеровской области, майор милиции

ИНО

Каждому ливанскому кедру уже можно давать собственное имя

Военный патруль, медленно проезжающий по прибрежной дороге вдоль Средиземного моря, внимательно смотрит по сторонам. Но солдаты не ищут шпионов или дезертиров, они охраняют... песок. Обычный песок, из которого «сделаны» пляжи. Строительный бум последних лет в Сирии привел к тому, что за несколько лет с побережья вывезено 2 миллиона кубометров песка. Если этот процесс не остановить, то он может привести к экологической катастрофе, предупреждает сирийский министр по делам окружающей среды. Песок является естественной защитой побережья от разрушительного действия моря, фильтрующей прокладкой между соленой морской и пресными грунтовыми водами. Под нажимом министра был принят указ, запрещающий вывоз морского песка. Одновременно государство спешно закупило для прибрежных провинций камнедробилки — крушить в песок известняковые скалы.

В последнее время в странах Средиземноморья все чаще говорят об обострении здешней экологической обстановки. Этот район, где зародилась человеческая цивилизация, устал от деловой активности «венца природы» Одна из самых тревожных проблем — быстрое исчезновение лесов. По данным ФАО (продовольственной и сельскохозяйственной организации ООН), в 80-х годах их площадь ежегодно сокращалась более чем на 1 процент. В Сирии они занимают ныне всего 3 процента территории. Так что каждому ливанскому кедру, которых здесь осталось всего несколько десятков, можно уже давать собственное имя.

Не лучше обстоят дела и в пустыне. 70-летней Абу Ахмад, один из старожилов знаменитой Пальмиры, жалуется, что никогда не видел таких сильных пыльных бурь, как в последние годы. По его мнению, это происходит из-за того, что пустыню (в Сирии она напоминает, скорее, засушливую степь) слишком осваивают, всю перепахали, перекопали, а многие оазисы зачахли вследствие бесконтрольного выкачивания артезианских вод.

Действительно, тут и там на пустынных просторах слышно, как стучат движки, без устали качающие воду из земных глубин. В этом году газеты и общественность забили тревогу по поводу того, что стал иссякать знаменитый подземный источник Эфка, одна из крупнейших достопримечательностей Пальмиры. 2 тысячи лет назад его считали священным, знатные горожане соперничали за право получения титула «хранителя источника». Сегодняшние хранители из муниципалитета Пальмиры раздумывают над тем, как подпитать умирающий источник водой из озерца, находящегося в 15 километрах от города. Эту единичную проблему, возможно, удастся решить. А как быть с остальными?

Д. ОСИПОВ.
(РИА «Новости»).

Дамаск.

ДОМ КИНО "МОСКВА". Большой зал. Супербоевик ОКОНЧАТЕЛЬНЫЙ РАСЧЕТ (12, 14, 16, 18, 20). Малый зал. Фильм ужасов ВАМПИР В ПОЛНОЧЬ (12, 14, 16, 18, 20).

"АВРОРА". Большой зал. Классический вестерн НЕПРОЩЕННЫЙ (13-50, 16-10, 18-20, 20-40) Малый зал. Американский боевик ОКОНЧАТЕЛЬНЫЙ РАСЧЕТ (15, 17, 19, 21).

"ЮБИЛЕЙНЫЙ". Роберт Патрик в фильме НУЛЕВОЙ ДОПУСК (14, 16, 18, 20).

"КОСМОС". Сильвестр Сталлоне в невероятно эффектном динамичном триллере СКАЛОЛАЗ (11, 13, 15, 17, 19) и боевике РЭМБО — ПЕРВАЯ КРОВЬ-II (12, 14, 16, 18, 20).

"ВРЕМЯ". Для самых маленьких НУ,ПОГОДИ! (Выпуски 1-6) (10). Фильмы нашей юности ЕДИНСТВЕННАЯ (11-30). Киноклуб "Слава" представляет: СИЛЬНЕЕ ДЬЯВОЛА, две серии (14-30, 17, 19-30). Специальный эротический сеанс ЭММАНУЭЛЬ-2 (22). Строгое возрастное ограничение 18 лет.

"КОМСОМОЛЕЦ". МАГИСТР ВСЕЛЕННОЙ (16, 18, 20).

"ЛУЧ". СКИТАНИЕ, две серии (15, 20). СИЛУЭТ (18).

"ПРОГРЕСС". ИГРА ВСЕРЬЕЗ (12, 14, 16). СЛИЯНИЕ ДВУХ ЛУН (18, 20, 21-40).

КЕМЕРОВСКАЯ ОБЛАСТНАЯ ЭКСПЕРИМЕНТАЛЬНАЯ ШКОЛА-ЛАБОРАТОРИЯ СПОРТИВНОГО (БАЛЬНОГО) ТАНЦА "СТИЛЬ" (ШОУ-ГРУППА "ФИЕСТА")

объявляет набор в группу СОВРЕМЕННОГО СПОРТИВНОГО (БАЛЬНОГО) ТАНЦА по возрастам: 6-7 лет, 8-10, 10-12, 13-15, 16-18 лет.

Занятия проводят мастера спорта,лауреаты международных конкурсов, чемпионы России по спортивным танцам, танцоры международного класса под руководством заслуженного тренера России, художественного руководителя шоу-группы "Фиеста" Ирины Габдрахмановой.

Организационный сбор групп 6-7 лет и 8-10 лет в 12 час., всех остальных — в 15 час. в актовом зале КузНИИ (Рудничный р-н) 10 сентября 1994 г.

Справки по тел. 4-35-51 в г.Кемерово.

БУДЕМ РАДЫ ВАС ВИДЕТЬ!

Совет ветеранов войны и труда аппарата администрации области выражает искреннее сочувствие родным и близким по поводу смерти

МЕЗГИНА Михаила Васильевича,

участника Великой Отечественной войны 1941-1945 гг.

Утерянные бланки договоров и доверенности N 118-138, выданные Кузбасским институтом профилактической медицины, с 6.09.94 г. считать недействительными.

Коллектив учебного центра УВД Кемеровской области глубоко скорбит по поводу безвременной кончины

ТУРЛАКА Михаила Ивановича,

отдавшего многие годы обучению и воспитанию милицейских кадров, и выражает искреннее соболезнование родным и близким покойного.

ОРГАНИЗАЦИЯ РЕАЛИЗУЕТ СО СКЛАДА В ЮРГЕ:
ТРАКТОРЫ «БЕЛАРУСЬ» «ЮМЗ-6АКЛ», **ПОГРУЗЧИКИ-ЭКСКАВАТОРЫ «ПЭ-Ф-1Б»** на базе трактора «ЮМЗ-6АКЛ»

Форма оплаты любая.
Тел. в Юрге (8-251) 2-43-16;
факс 3-20-00;
телетайп 715-021 «Круг».

АО "Агромашснаб" г.Кемерово с 1.09.94 г. ликвидируется. Претензии принимаются в течение двух месяцев по тел. 26-47-62 в г.Кемерово.

ОРГАНИЗАЦИЯ
реализует
оптом, по низким ценам за наличный расчет спирт "Роял".
Тел. 23-06-50 в г.Кемерово — с 8 до 17 час. (кроме понедельника).

контакты

Деревянная ладья с земным шаром на борту

В 1996 году будет отмечаться 300-летие Российского флота. И вполне вероятно, что в столице Республики Карелия — Петрозаводске к этому юбилею будет приурочен международный фестиваль парусных судов. Тем более что репетиция подобного праздника уже состоялась нынешним летом. Его организаторами выступили научно-производственная компания «Карелия — ТАМП», эмблемой которой стала деревянная ладья с земным шаром на борту, и морской клуб «Полярный Одиссей».

А все началось с увлечения петрозаводского инженера Виктора Дмитриева. В 1978 году он приобрел деревянный бот и вместе с семьей совершил плавание до Санкт-Петербурга, Кронштадта и обратно. Назвал свое судно, а затем и организованный им же морской клуб «Полярным Одиссеем». Члены клуба занялись воссозданием и испытанием старинных русских деревянных судов — кочей, на которых поморы совершали далекие путешествия даже к Новой Земле и на Грумант (Шпицберген). За 15 лет своей деятельности энтузиасты клуба и НПК «Карелия — ТАМП» возродили более 20 типов деревянных судов. На них проложили маршруты на Соловецкие острова и Шпицберген, Святую Землю и Стамбул, Иерусалим и Копенгаген, Неаполь и Аляску... Это далеко не полный перечень мест, где побывали «полярные одиссеи».

И вот в разгар северного лета карельские мореходы реализовали новую свою задумку — провели международный фестиваль парусных судов под названием «Голубое Онего-94». Пока что на путешествие к незнакомым берегам решились немногие: два норвежских судна «Эдит» и «Викто» и английская яхта «Бриллью», которые хотя и не без приключений, но благополучно добрались до карельских берегов. Здесь прошли парад парусников, морская ярмарка, водное шоу, различные конкурсы и спортивные состязания. В один из дней команды иномарок, петрозаводской ладьи «Святитель Николай» и шхуны «Онега» продемонстрировали свое мастерство в гонках по маршруту Петрозаводск — остров Кижи. Победила английская яхта.

Генеральный директор НПК «Карелия — ТАМП», президент клуба «Полярный одиссей» Виктор Дмитриев считает, что продолжение традиций российского мореходства — это не только дань прошлому, но дорога в будущее. «Корабль представляет собой своеобразное выражение духа эпохи, квинтэссенцию ее лучших достижений. Развитие современного судостроения невозможно без сохранения знаний об истории отечественной морской культуры», — отметил он.

А. КЯБЕЛЕВА.
(РИА «Новости»).

Петрозаводск.

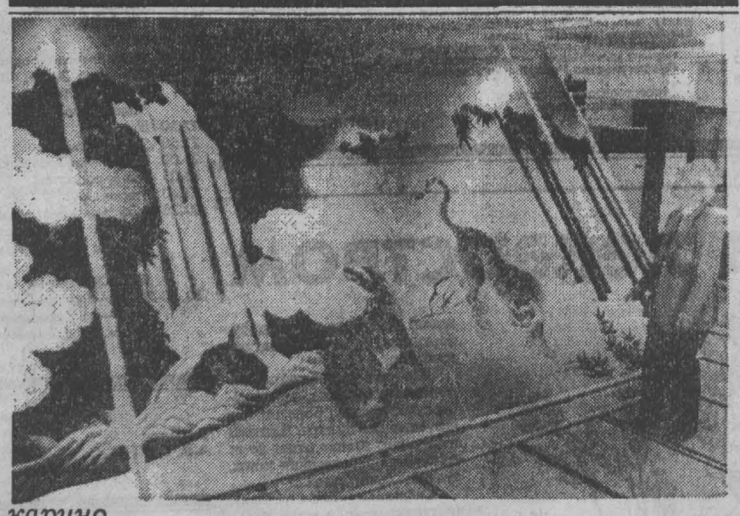

карино

Япония. В городе Нагоя восстановлена копия картины, уничтоженной во время второй мировой войны. Эта картина украшала стену одного из дворцов в средневековом замке в Нагое.

Точная копия картины в натуральную величину возродила красочную панораму водопада, бамбуковых зарослей и двух тигров (на снимке).

Когда-то, к открытию главной башни средневекового замка в 1615 году, и была закончена работа над этой картиной, размеры которой соответственно 3,3 метра в длину и 3,77 метра в ширину.

Над ее изготовлением трудились мастера школы, известной в Японии под названием карино.

В предвоенные годы это полотно относилось к числу национальных сокровищ, однако после налета авиации в 1945 году картина вместе с дворцом сгорела.

Муниципальные власти Нагои обратились к экспертам, которые, используя компьютерную графику и монохромное фото картины, воссоздали ее копию.

На обозрение зрителей она будет представлена весной 1995 года, а вся экспозиция остальных картин (более тысячи), которые тоже восстанавливаются, — не ранее 2010 года.

(ИТАР-ТАСС).

Российское золото в подвалах миланского банка

РИМ. (Корр. ИТАР-ТАСС А. Букалов). Начиная с середины сентября итальянские ювелиры смогут использовать российское золото при изготовлении украшений и других ценных изделий. Вступает в действие долгосрочное соглашение, подписанное ранее в этом году между «Банко Амброзиано Венето» (Милан) и российским государственным «Внешторгбанком», по которому в сейфы итальянского банка должны ежегодно поступать слитки золота из московских хранилищ.

«Банко Амброзиано Венето» является итальянским частным кредитным институтом, одним из старейших в Европе, которому предоставлено почетное право снабжать ювелирную промышленность всей страны драгоценными металлами высшей пробы. Директор отдела международных связей банка д-р Карло Галлоне сообщил корр.ИТАР-ТАСС, что соглашение с «Внешторгбанком» предусматривает поставку в России примерно пяти тонн золота по мировым ценам.

Информация для вас *Тел. 52-02-10*

МЕНЯЮТ

ВНЕ ОБЛАСТИ

г.Нижний Новгород — на Кемерово, 3-комн. кв. (жил. пл. 36 кв. м, 2 эт. 5-эт. дома, балкон) — на 3-комн. кв. площадью не менее 45 кв. м, с кухней не менее 10-12 кв. м, в Ленинск., Центр. р-нах. Тел. 4-26-85.

В ОБЛАСТИ

пос. Красный Ключ Крапивинского р-на — на Кемерово. 3-комн. кв. панельного дома (есть все надворные постройки, общ. пл. 12 соток) в 50 км от города — на квартиру. Тел. в Кемерове 51-70-44.

В КЕМЕРОВЕ

Половину кирпичного дома (3 комнаты, кухня, столовая, вода, слив, водяное отопление, баня, капит. гараж, все надворные постройки, огород 12 соток) — на 2-комн. кв. или 1-комн. кв. и КГТ (18 кв. м) или продадим этот дом. Тел. 7-40-78.

1-комн. малометр. кв. (4 эт. кирп. дома) на Южном плюс КГТ (18 кв. м) — на 2-комн. кв. с кухней не менее 9 кв. м. Правый берег, 1-й и последний этажи не предлагать. Возможны варианты. Тел. 51-19-97, после 18 час.

1-комн. приватиз. кв. (4 эт., тел.) в Ленинск. р-не и рубленый дом (9х8, усадьба 30 соток, кухня 17 кв.м, сделан ремонт) в с.Зарубино — на 2-комн. кв. в Центр., Ленинск р-нах. Тел. 53-58-49.

КГТ + доплата — на 1-комн. кв. или КГТ + КГТ — на квартиру. Тел.: 25-95-27, 53-61-92.

2-комн. кв. + доплата — на 3-комн. кв. улучш. планир., или 2-комн. кв. + КГТ — на 2-комн. кв. улучш. планир., или 2 + 2 — на 4-комн. кв. улучш. планир. Возможны варианты. Телефон: 25-95-27, 52-24-87.

1-комн. кв. (2 эт. кирп. дома, рядом ост. автобуса) в пос.Кедровка — на 1-комн. кв. в г.Кемерово. Тел. 28-47-51, спр. Сергея, Инну.

2-комн. кв. (полезн. пл. 33 кв. м, 4 эт., комнаты изолир., тел.) в Центр. р-не — на 3-комн. кв. с тел. в Ленинск. р-не по договоренности. Тел. 52-39-13.

Две 2-комн. квартиры с телефонами (28 и 32 кв. м, комнаты изолир. и смежные, на одной площадке) в центре, плюс доплата — на 3-комн. полнометр. кв. в центре. Другие р-ны не предлагать. Тел. 23-03-48.

1-комн. кв. улучш. планир. + КГТ — на 2-комн. кв. улучш. планир. Телефон посредника 52-16-79.

2-комн. кв. улучш. планир. (2 эт.) в пос.Кедровка — на 2-1-комн. кв. в г.Кемерово. Возможна доплата. Тел. 51-03-74.

2-комн. кв. и 1-комн. кв., обе на 3-м этаже, в центре Кировского р-на, — на 3-4-комн. кв. в центре Кировского ЖКС. Тел. 7-40-20.

3-комн. кв. (45 кв. м, тел., сигнализация, желез. дверь, решетки, новая сантехника, трубы, батареи) в Центр. р-не (можно с мебелью) + доплата — на 3-4-комн. кв. улучш. планир. или полнометр. кв. в Центр., Ленинск. р-нах. Тел. 55-08-62.

КГТ (18 кв. м, 8 эт.) по Московскому пр. + хорошая доплата — на 1-2-комн. кв. Раб. телефон 28-88-14, с 10 до 13 час.

4-комн. кв. улучш. планир. (общ. пл. 80 кв. м, жил. пл. 50 кв. м, комнаты изолир., кухня 9 кв. м) на ФПК — на 3-комн. кв. улучш. планир. и 1-комн. кв. или КГТ не менее 18 кв. м. Раб. телефон 22-04-80, с 9 до 17 час., кроме пятницы, субботы, воскресенья.

2-комн. кв. (2 эт., тел., комнаты смежные, светлая, теплая, санузел разд.) + КГТ (12 кв. м) — на 2-комн. кв. улучш. планир. с тел. Первый и последний этажи не предлагать. Дом. телефон 52-68-53.

ПРОДАЮТ

1-комн. кв. с тел. (жил. пл. 18 кв. м, 4 эт. 5-эт. кирп. дома, балкон) в центре, по ул.Красноармейской (р-н маг.«Кристалл»). Можно для офиса коммерческой фирмы. Тел. 23-46-40, с 9 до 12 час. и с 18 до 20 час.

ДВП. Тел. 53-56-89.

Щенков русского охотничьего спаниеля с отличной родословной, возраст один месяц. Раб. тел. 55-16-39, до 15 час.

Автомобили: «Опель-Аскона», «Опель-Рекорд», «Опель-Сенатор», «Форд-Сиерра», «Рено-21», «Фольксваген-Пассат»; двигатель к «Ауди-Фольксваген»; два стекла к иномарке; садовый участок (15 соток) за д.Шевели. Тел. посредника 53-88-65.

Дом деревянный (3 комнаты, кухня, в доме вода, слив, усадьба 7 соток); гараж (6,5х3,5, высота ворот 1,1); платяной шкаф 3-створчатый; машинку швейную «Подольская» с ножным приводом; кресло-кровать; цветной телевизор «Березка»; 2-камерный холодильник «Ока». Все в хорошем состоянии. Обр. по адресу: г.Кемерово, ул.Совхозная, 64 (в р-не такспарка).

Кузов «ИЖ-2715», новый. Тел. 51-93-45.

Видеомагнитофон «Панасоник-25» в отличном состоянии и пианино, недорого. Тел. 53-58-49.

Торговую площадку-магазин (аренда, 8 кв. м) по ул.Черняховского, размещенный в подъезде жилого дома, отгорожен кирпичной стеной, отделан как киоск для торговли на улице. Цена 1,6 млн. руб. Телефон посредника 26-37-60, звонить в понедельник, вторник, четверг, пятницу.

КГТ (14,5 кв. м, лоджия). Оформление документов покупателем. Раб. тел. 28-82-50, звонить с 10 сентября по четным числам.

Ячейку в коллективном овощехранилище в Ленинск. р-не; приватиз. неосвоенный земельный участок (15 соток) в деревне, недалеко от пос.Кедровка; мичуринский сад (3 сотки) с домом в обществе «Аэропорт». Телефон 55-81-82.

Недостроенный дом (ведется строительство 2-го этажа, при наличии всех стройматериалов. имеется 15 соток земли) в д.Сухово. Тел. 21-32-88, с 10 до 11 час.

3-комн. квартиру (3-й эт.). Тел. 53-99-12.

Новый а/м «ВАЗ-21053, -51» или один поменяю на новую «Ниву-2121». Тел. 55-71-73.

Новый «ВАЗ-2107» 1994 г. вып., сентябрь, без пробега (5-ступ. КПП); новый «Ниссан-Санни» 1994 г. вып. (дутый). Телефон 53-57-78.

А/м «ВАЗ-21011» 1978 г. вып. Тел.: 52-35-09, раб. — 52-70-10.

1-2-3-комн. квартиры. Телефоны: 25-95-27, 52-24-87.

Срочно! Недорого недостроенный дом под крышей в живописном месте, в 60 км в сторону Яшкина. Тел. 51-98-82.

«Ауди-80» 1987 г. вып., пробег 82 тыс. км, темно-синего цвета; «ВАЗ-21093» 1993 г. вып., цвет «рубин». Или поменяю на квартиру. Тел.: 21-50-53, 21-48-61.

Недостроенный коттедж на ФПК. Форма оплаты любая под любой договор. Тел. 51-81-34.

Коттедж на Новостройке. Возможен безналичный расчет под любой договор. Тел. 52-69-50.

В упаковке югославскую стенку «Жиче», цена 4,5 млн. руб. и югославский спальный гарнитур «Елена» — 4,5 млн. руб. Тел.: 26-75-82, 25-11-42, 25-96-36.

Пиломатериал хвойный, плаху необрезную (50, 30). Снегоход «Буран»; мраморорезный станок. Тел. 21-42-39, до 8 час. и после 20 час.

Квартиру. Оформлю документы. Тел. 25-78-97.

Недорого автомобиль «ВАЗ-21013» в хорошем состоянии. Обр. по адресу: г.Березовский, Красная Горка, 17а. Проезд авт. №120.

Срочно! Новый «УАЗ-31512». Тел. 28-58-25, после 20 час.

КГТ в Ленинск. р-не. Телефон 21-38-49.

Дачу (небольшой дом, капитальный гараж, есть баня, 2 теплицы, имеется фундамент для строительства нового дома, огород 15 соток, все посадки) в д.Барзас, в 40 км от города. Дом. телефон 21-50-72.

Румынскую стенку, «прихожую», б/у, в хорошем состоянии, недорого. Тел. 52-36-65.

Металлический гараж около спорткомплекса; место под гараж в кооперативе; телевизор цветной «Электрон», диаг. 51 см, б/у. Куплю от кухонного гарнитура мойку и овощной стол. Телефон 25-10-41.

Видеомагнитофон «Панасоник СД 25АМ»; фартук «Москвич-412». Тел. посредника 53-56-81.

Погреб в р-не ФПК. Телефон 28-49-62.

Дачу (6х6 с мансардой, есть баня, 6 соток) в р-не между ш.«Ягуновская» и пос. ш.«Пионер». Дом. тел. 21-41-57, после 18 час.

А/м «Фиат-Крома» 1990 г. вып. (2 л, 155 л.с., турбонадув, бортовой компьютер, микроклимат) или поменяю на «ВАЗ-099». Раб. тел. 28-42-98.

Диван-экспресс, кресло, холодильник, морозильную камеру, кухонный гарнитур, стенку, шифоньер. Все б/у, в хорошем состоянии. Тел. 52-06-92.

Шлакоблочный кирпич 410-200-200. Цена 700 руб. Телефон 51-70-57.

Недостроенный коттедж в трех уровнях (11х12, оцинков. крыша, красный кирпич, комплект окон и дверей, имеется недостр. хозблок 7х8 из кирпича) на Новостройке, цена 60 млн. руб. или поменяем на 4-комн. кв. Телефон 23-60-14.

Автомобиль «Мазда-фамилия» 1985 г. вып., по запчастям. Тел. (8-254) 2-18-29.

Срочно! Новый трельяж, цвет «под орех»; женс. д/с пальто (Германия); комплект крыльев на «УАЗ-469»; стиральную машину «Сибирь», б/у; запчасти на «ВАЗ-2103, -06». Тел. 23-40-11, с 10 до 20 час.

Индивидуальный ж/б погреб (1,76х2,76) с документами по Октябрьскому пр., 7. Тел. 26-76-28, с 9 до 18 час.

КУПЯТ

Недорого дом в деревне. Раб. тел.: 28-59-15, 52-75-06, вечером, спр. Ольгу Петровну.

1-комн. кв. или КГТ. Телефон 53-61-92.

Срочно! 1-2-комн. кв. в левобережной части города. Оформлю документы. Тел. 52-52-02.

Квартиру или КГТ. Помогу в обмене жилья и в оформлении документов. Телефоны: 25-95-27, 52-24-87.

Квартиру. Оформлю любые документы. Оплата гарантирована наличными в течение дня. Тел. 25-78-97.

1-2-3-комн. кв. в левобережной части города. Быстро оформлю документы. Тел. 23-52-85, с 10 до 19 час.

2-комн. кв., кроме 1-го этажа, в Центр. р-не. Тел. 53-27-39.

1-комн. квартиру. Тел. 21-55-72.

2-комн. кв. по умеренной цене. Тел. 52-57-65, с 8 до 17 час., спр. Галину Семеновну.

1-комн. кв. Или меняю КГТ (12 кв. м, железн. дверь, 6 эт.) по пр.Ленина + хорошая доплата на 1-комн. кв. или продам КГТ. Тел. 51-05-58.

РАЗНОЕ

Нашедшего документы (техпаспорт, права, доверенность) на имя Бикмухаметовых прошу вернуть за вознаграждение или позвонить. Тел. 53-01-00, после 18 час.

Ремонт холодильников на дому, замена компрессоров, заправка морозилок, заправка фреоном. Заказы по тел. 28-70-71, до 21 часа.

Оказываю репетиторские услуги по английскому языку. Перевожу тексты, выполняю контрольные работы. Телефон 25-37-41.

Меняю дом в г.Березовский, в р-не лесничества (в доме вода, слив, водяное отопление, огород 17 соток, все постройки), на автомобили «КамАЗ-5320» или «-5511» не ранее 1992 г. вып. или на «ВАЗ-08» или «-09» не ранее 1993 г. вып. Возможны варианты. Обр. к посреднику по адресу: г.Березовский, Красная Горка, 17а. Проезд авт. №120.

Меняю пасеку: дом, склад, зимовник, трактор, грузовой автомобиль, баня, сарай, 40 пчелосемей, 1 га земли в 120 км от г.Кемерово на 3-комн. кв. улучш. планир. Тел.: 13-52-58, 21-38-92.

Нашедшего 3 сентября полиэтиленовый пакет с мужской сумкой, документами и ключами в р-не Московского пр., за металлическими гаражами, просим вернуть за вознаграждение по адресу, указанному в документах, или позвонить. Тел. посредника 53-70-71.

Меняю два земельных участка по 10 соток на 6 тыс. кирпича или продам. Тел. 28-32-77, с 9 до 17 час., кроме воскресенья, понедельника.

ТОО «Ветеран ЛТД» ликвидируется. Претензии принимаются в течение двух недель со дня опубликования объявления.

Сдается в аренду помещение под офис. Тел. 28-49-62.

Фирме «Архонт» требуется начальник цеха художественных промыслов, желательно мужчина, имеющий автомобиль. Оплата по договоренности. Раб. тел. 26-75-13, с 9 до 17 час.

Реализуем норковые шапки-ушанки фабричного производства. Тел. 51-46-23, с 10 до 17 час.

Организация реализует оптом и в розницу по низким ценам продукцию Московского пищекомбината: супы, каши, молочные смеси, кексы, торты, какао-порошок, приправы. А также импортные кондитерские изделия: печенье 4 видов, шоколадные батончики, конфеты; французские паштеты (свиной, из домашней птицы, 400 г); растворитель «646» в бутылках (емк. 0,5 л). Раб. тел.: 26-61-23, 26-83-34.

СНИМУТ

КГТ. Оплату и порядок гарантирую. Тел. 21-27-22, с 15 до 17 час., спросить Юлю.

Организация в административном здании 2-3 комнаты под офис, желательно складские помещения, приблизительно 200 кв. м. Тел. 55-94-69.

1-комн. квартиру, желательно с тел. и мебелью, на год молодая семья из 2 человек. Порядок гарантируем. Тел. 55-51-44.

специалист предупреждает

Холеры пока нет, но...

Жаркое лето в этом году порадовало жителей города, но и... осложнило эпидемическую ситуацию по ряду инфекционных заболеваний. Температурные условия способствовали накоплению во внешней среде возбудителей острых кишечных заболеваний, дизентерии, сальмонеллеза и т.д., которые способны накапливаться и размножаться в воде, в пищевых продуктах, на овощах, фруктах.

С августа среди всех групп населения в городе отмечается рост острых кишечных заболеваний и особенно дизентерией. В неделю в среднем регистрируется до 300 случаев заболевания острыми кишечными инфекциями, из них большая часть приходится на детей, особенно тех, кто не посещает детские дошкольные, оздоровительные учреждения.

В основном кишечные заболевания передаются с пищей, а факторами риска являются: молочные продукты, особенно так называемое крестьянское молоко, привозимое в бочках из совхозов, арбузы с надрезами или резанные частями, которые продаются с нарушением правил торговли (арбузы находятся на асфальте, земле, их не моют, не протирают, и с надрезом, да еще сомнительной чистоты ножом, может произойти бактериальное загрязнение. А во влажной теплой среде арбуза размножение микробов дизентерии, кишечной группы идет с невероятной скоростью); немытые фрукты и овощи, употребление воды из случайных водоисточников. Возбудители кишечных инфекций в воде сохраняются несколько месяцев, в молочных и готовых мясных продуктах возбудители могут не только длительно сохраняться, но и размножаться.

С момента проникновения возбудителя в организм до проявления заболевания проходит от нескольких часов до двух-трех дней. Первые признаки у заболевших: повышение температуры тела, частый жидкий стул, боли в животе, тошнота, рвота. Порой больные не обращаются за медицинской помощью, занимаются самолечением, приносят вред себе, т.к. оно приводит к хроническим процессам и заболевший становится источником заражения для окружающих.

Легкомысленное отношение к выше перечисленным инфекциям тем более опасно, что сегодня человечеству грозит холера: в мире регистрируется до нескольких десятков тысяч заболевших. Зарегистрированы случаи заболеваний в Таджикистане, Азербайджане, Казахстане, на Украине. Не обошла стороной холера и Россию. В Дагестане более шестисот заболевших, отмечены привозные случаи в Москве, Омске, Владимире, Барнауле. Не исключена реальная угроза завоза холеры и в Кузбасс, и потому медики Кемерова ведут работу по профилактике острых кишечных инфекций и холеры.

В первую очередь это учебно-тренировочные занятия в аэропорту г.Кемерово, на железной дороге на случай появления больных в пути. Подготовлены бригады скорой медицинской помощи, которые оборудованы укладками с солевыми растворами, разовыми системами, хлорными препаратами и т.д. 8-я инфекционная больница готова к приему и оказанию медицинской помощи больным холерой. Врачи-эпидемиологи, бактериологи и дезинфекционисты обеспечат противоэпидемические мероприятия в очагах холеры.

Центр госсанэпиднадзора все лето, едва температура воды достигла 16 градусов, вел исследования ее из р.Томи в наиболее эпидзначимых точках (городской пляж, водозаборные сооружения, зоны массового отдыха в Верхотомке, Подъякове и т.л.). Отобрано и исследовано около ста проб воды — холерного вибриона не выделено.

Налажен контроль за поступающей в город продукцией. В частности, продукты из Дагестана, исследуются на наличие холерного вибриона. Проводится бактериологическое обследование на наличие холерного вибриона граждан, прибывающих из Дагестана, при обращении за медицинской помощью. Кроме того, туристы, возвращающиеся из неблагополучных по холере стран, также должны подвергаться бактериологическому обследованию и медицинскому наблюдению.

Но сколь велики ни были бы усилия медработников, каждый человек должен позаботиться о себе сам и четко соблюдать меры профилактики острых кишечных заболеваний и холеры. Эти меры очень просты:

соблюдать правила личной гигиены (перед едой обязательно мыть руки с мылом),

овощи, фрукты перед едой обязательно мыть;

молоко, особенно купленное у частного торговца или из бочки, перед употреблением обязательно кипятить,

не пользоваться для пищевых целей водой из случайных источников;

воду для питья употреблять лучше кипяченую;

не покупать продукты у лиц, которые нарушают правила торговли;

не заниматься самолечением.

Эти простые меры оберегут вас от неприятностей кишечных заболеваний, в том числе и холеры.

Г.ГРАНКИНА,
заведующая отделением Кемеровского городского центра госсанэпиднадзора.

фоторепортаж

Мотокроссмены завершают сезон

В Грамотеине прошел большой мотокросс, посвященный Дню шахтера. Его проведение было отложено на неделю, так как ведущие мастера этого вида спорта были заняты на заключительных этапах чемпионата России. В высшей лиге выступает сегодня только одна команда от Кемерова — муниципального спортивно-технического центра. Ребята удачно провели сезон. Несмотря на отсутствие необходимого числа техники, они заняли шестое место в командной борьбе из четырнадцати коллективов.

Хорошо провел весь сезон юниор кемеровчанин Дмитрий Воженников, который только в последнем, седьмом туре уступил первое место из-за падения и травмы. Но и бронзовая медаль — большой успех.

А на мотокроссе в Грамотеине первенствовал еще один представитель этой команды — Олег Сотников, который уже в первых двух заездах обеспечил себе победу.

Впереди у мотогонщиков из муниципальной команды старты в Новосибирске и Малиновке, которые и завершат сезон.

НА СНИМКАХ: момент соревнований в Грамотеине, Олег Сотников — лидер команды кемеровских мотокроссменов; борьба ведется и в воздухе.

Текст и фото **А.Блотницкого и В.Сохарева.**

РОССИЙСКИЙ ВНУТРЕННИЙ ВЫИГРЫШНЫЙ ЗАЕМ 1992 ГОДА
ОФИЦИАЛЬНАЯ ТАБЛИЦА
15-го тиража выигрышей, состоявшегося 1 сентября 1994 г в г. Петрозаводске

Выигрыши выпали на следующие номера серий и облигаций во всех десяти разрядах займа:

№№ серий	№№ облигаций	Размер выигрыша в рублях	№№ серий	№№ облигаций	Размер выигрыша в рублях	№№ серий	№№ облигаций	Размер выигрыша в рублях
00034	052*)	250000	17989	1—100	10000	34916	078*)	1000000
00534	041*)	250000	18203	011*)	250000	36107	023*)	250000
01108	1—100	10000	18243	1—100	10000	36130	068*)	500000
01244	036*)	500000	18415	1—100	50000	36226	1—100	10000
01321	1—100	10000	18578	070*)	1000000	36346	081*)	1000000
01745	1—100	10000	18678	1—100	10000	36147	006*)	250000
02455	1—100	10000	18790	098*)	500000	36626	034*)	1000000
02581	1—100	10000	18816	1—100	10000	36694	066*)	250000
02612	1—100	10000	18957	010*)	100000	36935	1—100	10000
03036	052*)	1000000	19031	053*)	250000	37702	039*)	250000
03157	035*)	250000	19078	1—100	10000	38090	1—100	25000
03513	015*)	500000	19307	077*)	250000	38238	034*)	500000
03526	1—100	10000	19197	074*)	250000	38594	097*)	500000
03707	003*)	250000	20159	040*)	500000	38628	038*)	250000
04269	1—100	10000	20305	1—100	25000	38659	1—100	25000
04317	1—100	10000	21245	1—100	25000	39016	004*)	250000
04638	1—100	50000	21554	096*)	250000	39047	1—100	10000
05316	072*)	250000	21610	1—100	10000	39183	051*)	250000
05511	1—100	25000	21673	019*)	1000000	39641	009*)	250000
05567	051*)	250000	21695	1—100	100000	39766	027*)	500000
05583	087*)	250000	21975	1—100	10000	40241	1—100	10000
05642	086*)	250000	22090	1—100	10000	40579	1—100	25000
05751	1—100	25000	22313	067*)	250000	40803	099*)	1000000
05865	062*)	250000	22422	037*)	250000	40940	025*)	250000
06100	1—100	25000	22913	084*)	500000	41010	083*)	250000
06962	064*)	250000	23150	1—100	10000	41675	1—100	10000
07028	1—100	25000	23275	1—100	10000	41791	1—100	10000
07134	099*)	250000	23792	1—100	100000	41851	052*)	500000
08366	033*)	500000	23843	095*)	250000	42059	1—100	10000
08635	100*)	1000000	23856	1—100	10000	42090	057*)	500000
08674	1—100	10000	24017	042*)	5000000	42432	1—100	25000
09018	080*)	500000	24160	1—100	10000	42466	001*)	1000000
09178	1—100	10000	24182	1—100	50000	42689	1—100	10000
09561	042*)	250000	24518	043*)	250000	42699	1—100	25000
09622	1—100	10000	25316	023*)	500000	42852	1—100	10000
09641	031*)	250000	25665	1—100	10000	43055	058*)	250000
09993	1—100	10000	26841	1—100	100000	43087	1—100	10000
10276	1—100	10000	26935	1—100	10000	43114	032*)	50000
10420	074*)	250000	26979	1—100	25000	43373	1—100	10000
1.485	064*)	500000	26990	1—100	10000	43612	090*)	250000
11208	070*)	500000	27314	1—100	50000	43715	1—100	10000
11463	006*)	250000	27460	076*)	1000000	44136	029*)	250000
11518	1—100	10000	28415	078*)	250000	44230	025*)	500000
11823	027*)	500000	28608	1—100	10000	44291	1—100	25000
11868	066*)	1000000	28984	1—100	10000	44299	1—100	50000
12290	1—100	10000	29182	091*)	1000000	44303	1—100	10000
12618	1—100	10000	29414	1—100	10000	44526	047*)	250000
12623	097*)	250000	29758	1—100	10000	44657	050*)	1000000
13325	1—100	10000	29761	081*)	500000	44875	079*)	250000
13637	057*)	500000	29971	1—100	10000	45097	061*)	500000
13758	1—100	10000	30107	1—100	10000	45578	1—100	10000
14221	1—100	10000	30186	004*)	500000	45750	054*)	250000
15272	1—100	10000	30311	071*)	250000	45956	1—100	10000
15300	1—100	10000	30777	1—100	10000	46238	1—100	10000
15633	048*)	250000	31928	1—100	25000	46297	1—100	50000
15670	1—100	25000	32026	088*)	500000	46532	1—100	10000
16008	1—100	10000	32183	1—100	25000	46630	017*)	100000
16190	1—100	25000	32555	1—100	10000	47026	1—100	10000
16206	092*)	250000	33780	019*)	250000	47043	1—100	10000
16221	084*)	250000	33816	035*)	250000	47257	057*)	250000
16377	1—100	10000	34041	1—100	10000	47976	006*)	250000
16469	075*)	250000	34146	006*)	250000	48102	080*)	250000
16548	1—100	10000	34415	1—100	10000	48108	059*)	100000
16562	033*)	500000	34445	085*)	250000	48186	1—100	10000
16645	011*)	5000000	34514	1—100	10000	49205	1—100	50000
17272	1—100	10000	34515	077*)	500000	49218	1—100	10000
			34878	022*)	500000	49388	1—100	10000

*) На остальные 99 номеров облигаций этой серии выпали выигрыши по 5000 рублей.

В таблице указаны выигрыши на тысячерублевые облигации

По облигациям достоинством в 500 рублей выплачивается половина выигрыша, выпавшего на тысячерублевую облигацию

В сумму выигрыша включена номинальная стоимость выигравшей облигации.

Настоящая таблица является официальным документом, по которому учреждения Сберегательного банка производят выплату выигрышей в установленном порядке по получении следующего номера газеты

Председатель комиссии по проведению тиража выигрышей — заместитель председателя Правительства Республики Карелия **ЯСКУНОВ С. М.**

Ответственный секретарь тиражной комиссии **СКОТНИКОВА Т. М.**

ТВ

9 сентября

I ПРОГРАММА

6.30 Утро.
9.00 Новый старт.
9.15 Сорока.
9.35 Мультфильм.
9.45 «Дикая Роза».
10.15 Огород круглый год.
10.45 Бизнес-класс.
11.00-11.10 Новости.
16.00 Новости.
16.25 Фильм — детям. «Стальное колечко».
17.00 Концерт народной музыки.
17.20 «Берег бурых медведей. Док. фильм.
17.50 Азбука собственника.
18.00 Новости.
18.25 Знак вопроса.
18.35 Миниатюра.
18.45 Человек и закон.
19.20 «Дикая Роза».
19.50 Поле чудес.
20.40 Спокойной ночи, малыши!
21.00 Новости.
21.30 Человек недели.
21.50 В клубе детективов. «Улицы Сан-Франциско». Телесериал. 1-я серия.
22.50 Пресс-экспресс.
23.05 «Взгляд» с А.Любимовым.
00.00 Новости.
00.20 Музобоз.
01.05-01.35 Чемпионат мира по водным видам спорта. Синхронное плавание

II ПРОГРАММА

Канал «Россия»

8.00 Вести.
8.20 Подробности.
8.30 Автомиг.
8.35 Требуются... требуются...
8.45 Формула-730.
9.15 Время деловых людей.
9.45 Всемирные новости Эй-Би-Си.
10.10 Поехали.
10.20 «Санта-Барбара».
11.10 Телегазета.
11.15-11.35 Крестьянский вопрос.
15.55 Программа передач.
16.00 Вести.
16.20 Дисней по пятницам. «Еще не человек». Художественный фильм. 2-я серия.
17.15 Фольклорная карусель.
17.45 Там-там-новости.
18.00 Праздник каждый день.
18.10 Новая линия.
19.00 Вести.
19.20 Пять минут о хорошей жизни.
19.25 «Санта-Барбара».
20.15 «Лучшие голоса мира — на празднике в Риме». Часть 1-я.

Кемерово

ГТРК «Кузбасс» представляет...
20.20 Телеканал «Только у нас». «Времечко». Репортаж дня.
20.30 Пульс.
20.55 «Отдел 5» представляет: «Тайм-менеджер».
21.15 За жизнь.
21.25 «АО» (обзор автомобильного рынка).
21.35 «Криминал».
21.40 POST.
22.00 «Под знаком зодиака». Реклама: 20.25, 20.50, 21.30, 22.20.

Канал «Россия»

22.30 Вести.
22.50 Звезды говорят.
23.00 Спортивная карусель.
23.05 Гранд-репортаж.
23.40 Маски-шоу.
00.20-01.35 Чемпионат мира по водным видам спорта. Прыжки в воду. Водное поло.

III ПРОГРАММА

20.20-22.30 «Лучшие голоса мира — на празднике в Риме». 1-я и 2-я части.

крик души

Возьмемся за руки, друзья!

Проезжая на автобусе 16 августа в 9.30 на правый берег Томи, увидели: посредине реки плыло пятно, светло-зеленоватое, диаметром около двух метров. Проплыло под мост. После этого рассуждали с пассажирами, как же нам быть: сами себя травим, не стало ни рыбы на речках, ни птицы в лесу. Нынче появилась в лесу черемуха, так люди не думают о завтрашнем дне: сегодня есть, ну и ладно, ломают, рубят ветки и несут домой. Страна развалилась, преступность растет... Я просто обращаюсь ко всему народу: давайте вместе возьмемся, и у нас будет все — экология и здоровье.

А.ГОЛУБЕВ,
тракторист совхоза «Горняк», общественный инспектор Кемеровского лесхоза.

взгляд художника

Рис. М. Жилкина.

мир увлечений

В поход... за лекарством

Не секрет, что человек издавна ищет в природе средства лечения многочисленных заболеваний. И небезуспешно: обнаружено немало растений, пользующих различные хвори (в Западной Сибири более пятисот видов растений используется как в народной, так и официальной медицине)

Многим жителям Полысаева, Ленинска-Кузнецкого знакомо имя пенсионера-травника И.А.Чупрунова. "Зеленая аптека" Ивана Александровича постоянно пополняется местными целебными растениями. Недавно И.А.Чупрунов пригласил меня на сбор дикорастущих лекарственных трав...

...Мы идем по тропинке, заросшей подорожником большим. В научной медицине препараты из листьев этого травянистого растения применяются при заболеваниях желудочно-кишечного тракта, болезнях дыхательных путей, туберкулезе легких, нефритах...

— А вот, смотрите, володушка золотистая, — показывает Иван Александрович, — в народной медицине применяется при болезнях печени (желтухе)...

Пытаюсь запомнить это лекарственное растение. Стебель прямой, листья продолговато-обратнояйцевидные Цветы желтые, с золотистым оттенком, собраны в крупные зонтики...

Продолжаем путь. Незаметно дошли до места, где растет хвощ полевой. Сколько его здесь!

— Обратите внимание, какой пушистый, кольчато-ветвистый, — наставляет меня Чупрунов, — ветви косо вверх направлены Другие разновидности хвоща (а их немало) не представляют лечебной ценности... А вот этот хвощ полевой в народной медицине применяется при лечении ревматизма, подагры, болезней печени...

Меньше чем за час мы заготовили потребное количество полевого хвоща.

И еще было для меня открытие — плантация дикорастущего горца змеиного.

— Корневища этого растения, — поведал травник, — заготавливают, как правило, осенью после отмирания наземных частей (сентябрь, октябрь) или рано весной (апрель, май), до появления наземных частей растения. В народной медицине отвар корневища горца змеиного применяют при расстройствах кишечника, язвенной болезни желудка и двенадцатиперстной кишки, воспалении желчного и мочевого пузыря (столовую ложку измельченных корневищ заливают стаканом воды, кипятят 20 минут, настаивают полчаса и пьют по столовой ложке три раза в день за полчаса до еды). Водный или водочный настой корневища с чагой применяется при раке желудка.

В этот день И.А.Чупрунов познакомил меня и с ренешком волосистым. Оказывается, издавна в народной медицине это растение применяется при болезнях желудка, циррозах печени, песке в почках.

На следующий день, располагая свободным временем, я вновь присоединился к И.А.Чупрунову. И вновь продолжалось образование. Я узнал, что чабрец (богородская трава) незаменим при лечении кашля, бронхита, болезнях почек, мочевого пузыря, радикулитах... Чабрец почечуйный — при заболевании почек, мочекаменной болезни, геморроев... Зонтик клубненосный поможет при болях в желудке (гастритах и язвенной болезни), воспалении легких, туберкулезе, бронхите, желтухе, геморрое...

Вероника длиннолистная излечивает ревматизм, астму, туберкулез легких, болезни почек, мочевого пузыря. Ваннами из водного настоя травы лечат грибковые заболевания кожи, зудящие сыпи, раны...

Спорыш (птичья гречиха), растущим всюду и везде, пользуют при болезнях печени, почек и мочевого пузыря, туберкулезе легких, дизентерии. Помогает спорыш при ожирении (чайную ложку на 1,5 стакана кипятка, настаивают 2 часа и пьют по полстакана 3 раза в день).

Как видим, живем мы в мире лекарств. Ходим по лекарству — лечебным травам, но мало знаем о их целебных свойствах... Так что есть смысл глубже познать мир растений местной флоры, и не только по книгам, но и в компании с опытными травниками. Они научат узнавать "зеленое" лекарство в лицо, примером покажут любовное и бережное отношение к каждой травинке.

Я видел, как ведет сбор трав Иван Александрович. Аккуратно, стараясь не повредить корневую систему, срезал стебли, корневища копал вызревшие, не задевая растущий рядом молодняк.

— Навредим природе — навредим себе,— повторял травник.

Как он прав в этом утверждении!

И.КУЗНЕЦОВ,
ветеран труда.
г.Ленинск-Кузнецкий.

Загореть под купальником! Запросто!

Досадные белые полоски, появлявшиеся на загорелых телах после смены целомудренных закрытых купальников на более смелые бикини, больше не волнуют японских любительниц поваляться на пляже под солнышком. Ответом на их чаяния стал новый товар, который выбросила на местный рынок фирма «Сэкикура боэки».

Внешне эти купальники ничем не отличаются от обычных. Однако изготовлены они из особой ткани, которая пропускает ультрафиолетовые лучи и позволяет загорать всем телом, не нарушая при этом правил приличия. Как уверяет компания, новые купальники при этом надежно «отсекают» наиболее опасные длинные ультрафиолетовые волны, вызывающие старение кожи и даже рак при неумеренном пребывании на солнце.

(ИТАР-ТАСС).
Япония.

Редактор **А.В. ТРУТНЕВ.**

Газета «Кузбасс» учреждена администрацией Кемеровской области и журналистским коллективом редакции. Зарегистрирована Омской региональной инспекцией по защите свободы печати и массовой информации 27.01.94 г., свидетельство о регистрации №54.

АДРЕС РЕДАКЦИИ:
650630, г.Кемерово, пр.Октябрьский, 28.
Адрес в сети RELCOM:
E-Mail:
kuzbass@tramir.kemerovo.su

СПРАВКИ:
по рекламе — 52-25-23;
по письмам — 52-38-23;
по редакции — 52-32-74.

Время подписания номера в печать по графику 20.00. Сдан в печать 19.35.

Собственные корреспонденты: в Мариинске — 2-31-20, Междуреченске — 2-82-12, Новокузнецке — 45-97-84, Осинниках — 2-35-64, Прокопьевске — 43-38-86, в Мысках — 2-18-66, Юрге — 2-45-80, Яе — 2-13-67. Телефакс 52-12-10.
Тиражи во вторник и субботу — 36500 (индексы 51901, 31029); четверг — 39500 (индексы 51901, 31029, 31023); среду, пятницу — 24300 (индекс 51901).
Объем 2 п.л. Печать высокая.
Газета набрана и сверстана на компьютерном комплексе газеты «Кузбасс».
По вопросам качества печати звонить по тел. 52-03-34.
Типография издательства «Кузбасс»: 650630, г.Кемерово, пр.Октябрьский, 28. Заказ №187.