Кемеровская областная научная библиотека
ГАЗ.-ТИП.-ЖУРНАЛЬНЫЙ ФОНД

ОБЛАСТНАЯ МАССОВАЯ ГАЗЕТА

Кузбасс

Издается с 7 января 1922 года.

179 (21223) • ВТОРНИК, 30 АВГУСТА 1994 г. Розничная цена 150 руб.

2 стр. Новый учебный год. Каким ему быть?

ОРГАНИЗАЦИЯ РЕАЛИЗУЕТ ТРУБЫ

диаметром
1220, 820, 720, 530, 426, 377, 325, 273, 219, 159, 100-20.

Тел. в Кемерове:
23-63-11, 23-69-42 — с 8 до 17 час.

«горячий» телефон: наши корреспонденты передают

- **Реконструкция — коллектив воспрял**
- **Новый способ борьбы с должниками**
- **Депутат приостановил деятельность**
- **Неожиданные хлопоты с «Бирюсой»**
- **В центре города базару не место**
- **Дифтерия перешла в наступление**

Юрий МИХАЙЛОВ
Березовский

Ведется реконструкция шахты "Бирюлинская".

За два-три года подготовители должны выйти на новые выемочные поля, создать мощный очистной фронт, который позволит уже в 1996 году добыть более полумиллиона тонн угля, а позже достичь добычи в миллион тонн топлива в год. Коллектив воспрял, возглавленный новым, энергичным директором И.Пригорницким. За полгода выполнен значительный объем работ. Наиболее весомый вклад внесла проходческая бригада В.Носикова.

Но с самого начала реконструкции "Бирюлинская" столкнулась с финансовыми трудностями. Достаточно сказать, что за выполненные работы "Росуголь" должен предприятию около 4 млрд. рублей.

Владимир ВАСИЛЬЕВ
Киселевск

Новый метод борьбы с должниками изобретен Беловским отделением железной дороги: груженные углем вагоны ставятся на запасный путь, а за простой предъявляется шахте счет.

Именно такая история на днях произошла на шахте "Краснокаменская", 18 груженых вагонов которой простояли на станции Афонино более полусуток. Это, так сказать, способ воздействия железнодорожников на шахту, задолжавшую отделению 4,5 млрд. рублей.

Между тем с железной дорогой заключен договор о погашении задолженности углем и взаимозачетами. Таким образом в июле, по заявлению зам. директора шахты по производству Г.Ракушина, предприятие уменьшило долг на 2,5 млрд. рублей. В августе намеревалось погасить большую часть задолженности. Но, получается, кого-то не устраивает ритмичная работа угольных предприятий.

Раиса ДАНИЛОВА
Юрга

Депутат Законодательного собрания юргинец А.Гура по местному телевидению объявил избирателям о приостановлении своей депутатской деятельности, мотивируя это тем, что не обладает ни статусом, ни правами депутата.

По его утверждению, закон о статусе депутата, давно принятый Законодательным собранием, до сих пор не действует. Таким образом, деятельность депутатского корпуса парализована.

Если ситуация не изменится, на сентябрьской сессии я буду настаивать, чтобы было принято решение о приостановке деятельности Законодательного собрания на территории Кемеровской области до тех пор, пока не будет наведен элементарный порядок.

Светлана ВАВИЛОВА
Белово

Бракованной оказалась почти вся партия из 32 двухкамерных холодильников "Бирюса", поступивших в магазин "Лада" с Красноярского завода тяжелого машиностроения.

Марка эта пользуется спросом, и холодильники были раскуплены за несколько дней. А еще через некоторое время директору магазина Мищенко посыпались жалобы от возмущенных обладателей новенькой "Бирюсы": у 27 агрегатов практически сразу сгорели двигатели.

Оказалось, что завод не дает нынче никаких гарантий на техническое обслуживание своей продукции. К чести магазина, он не отказался от своих клиентов, а, понеся убыток в 1 млн. 700 тысяч рублей, отремонтировал все холодильники, вызвав мастеров прямо на квартиры покупателей.

Владислав ПЛИСЕНКО
Ленинск-Кузнецкий

Администрация решила закрыть "зеленый" базар, расположенный в самом центре города.

Раньше здесь торговали в основном старушки-цветочницы. Было уютно, чистенько, пристойно. Но за последние год-два все круто изменилось. И не только в лучшую сторону. Да, завозные фрукты здесь теперь в изобилии, хватает и всякой всячины, причем нередко сомнительного качества. С утра до ночи на этом узком пятачке рядом с центральной остановкой транспорта толпится народ: шумят, судачат, ругаются. Неизбежное следствие — донельзя замусоренный тротуар, общее антисанитарное состояние прилегающей территории. А ведь здесь — самый стык двух многоквартирных жилых домов. Потому и не прекращаются жалобы.

Крытые прилавки уже перенесли отсюда на площадь главного городского рынка. Осталось препроводить туда же отделение лоточников. Это поручено сделать рейдовым группам ГОВД. Они же должны впредь неукоснительно следить за выполнением распоряжения администрации.

Светлана ГИБНЕРС
Новокузнецк

В прошлом году с января по май было всего пять случаев заболевания дифтерией, а за этот же период нынешнего — уже двадцать. Да еще за первых два летних месяца заболели 12 человек, один из которых умер. И если прежде болезнь чаще посещала взрослых людей, то теперь она не щадит и детей. От общего количества заболевших в городе дети составляют 67,4 процента.

Причин тревожной ситуации, как считают специалисты, несколько. Неблаговидную роль в свое время сыграла пропаганда, направленная не в пользу противодифтерийных прививок. Сказываются перебои в снабжении вакциной, повлияло и снижение жизненного уровня людей.

Естественно, врачи предпринимают все возможное, чтобы защитить здоровье горожан. Как сообщила заведующая противоэпидемическим отделом городского центра санэпиднадзора Л.С.Минеева, в этом году принят план вакцинации взрослого населения. Его осуществление уже началось.

фоторепортаж

В честь Дня шахтера

В минувшее воскресенье Кузбасс праздновал День шахтера. Торжественные собрания, приемы, концерты и народные гулянья прошли во всех шахтерских городах. Но главные события в этот день состоялись в областном центре. О них — репортаж наших корреспондентов.

В белом зале областной администрации в минувшее воскресенье, в День шахтера, чествовали горняцкие коллективы. Собравшихся приветствовали глава областной администрации Михаил Кислюк, председатель Законодательного собрания Аман Тулеев, генеральный директор компании "Росуголь" Юрий Малышев.

Не припомнят, пожалуй, за последние годы люди основной кузбасской профессии столь торжественного приема в свою честь. Лучший зал бывшего здания обкома партии, радушные и ободряющие приветствия, награды, цветы, выступления артистов...

Сегодня, в тяжелейшее для шахтеров время, так важно не дать упасть людям духом. "На ваших плечах держится экономика страны, — сказал Михаил Кислюк, — вы должны выстоять во имя будущего России". Лучшим другом Кузбасса назвал губернатор Юрия Малышева. За последние два года "Росуголь", помимо всех разнарядок, перечислил 300 миллиардов рублей на обустройство шахтерских городов и поселков. На днях состоялось открытие "греческой" деревни в поселке Кедровка. "Таких коттеджей строится по области немало, и будет еще больше, — заметил Юрий Малышев. — Кузбасс не умирает, он возрождается. Открытие новых угольных месторождений, не имеющих аналогов в мире, дает основание смотреть в будущее с оптимизмом."

Красной линией проходила на встрече тема шахтерских забастовок. Даже сам Александр Колпаков, на этот раз в роли ведущего праздничной программы, не мог не напомнить жаркий июль 89-го. И Симфонический оркестр Кузбасса под управлением Виктора Барсова, мирно наигрывающий аристократическую музыку Чайковского, когда-то одним из первых перечислил деньги в фонд бастующих шахтеров. Приехавшие в Кузбасс известные актеры театров Николай Караченцов, Александр Лазарев и Инна Чурикова признались, что полюбили шахтеров за их мужество, справедливость и боевитость в отстаивании своих прав.

Состоявшийся в День шахтера крестный ход по случаю открытия часовни — памятника погибшим шахтерам — совпал с большим церковным праздником Успения Божьей Матери. И поэтому событие отмечалось особенно торжественно.

Владыка Кемеровской и Новокузнецкой епархии Софроний с благодарностью принял символический ключ от выстроенной часовни. Памятник переходит во владение Знаменской церкви. Отныне часовня, как дань народной памяти, будет существовать и как культовое сооружение в честь иконы Богоматери. В приветственном послании кузбассовцам святейшего Патриарха Всея Руси Алексия II говорилось о том, что строительство часовни — святое и благое дело, ибо оно направлено на объединение гражданского и православного мира.

Словно вторя благим мыслям и пожеланиям собравшихся людей, рассветилось над куполом часовни по-летнему горячее солнце, разогнало тучи, согрело души людей. Присутствующие могли наблюдать обряд освящения памятника. Владыка Софроний окропил святой водой находившихся здесь губернатора, председателя Законодательного собрания, работников администрации и депутатов, а также всех простых людей. "Чтобы икона Пресвятой Девы Марии принесла мир и согласие обществу".

В честь погибших шахтеров и иконы Богоматери горели свечки, были возложены цветы. К этому памятнику никому не закрыта дорога.

(Окончание на 6-й стр.).

НА СНИМКЕ: момент торжественного открытия часовни в городе Кемерово.

Одним абзацем

Глава правительства В.Черномырдин, находясь в Оренбурге, подтвердил курс кабинета на формирование свободных закупочных цен на зерно. При этом, подчеркнул он, ранее согласованные цены, установленные производителями, уже на 20-30 процентов выше мировых. В результате крестьяне могут наказать сами себя, предупредил премьер. Ведь чем выше будет цена на зерно, тем меньше его закупят.

☆ ☆ ☆

С начала года число официально зарегистрированных безработных в России возросло более чем в полтора раза и составило на 1 августа 1 млн. 300 тысяч человек. Уровень безработицы по стране сейчас составляет 1,6 процента, сообщает федеральная служба занятости.

☆ ☆ ☆

Вчера с территории Эстонии выведен последний эшелон с имуществом и личным составом частей российских войск. В этой республике осталось небольшое число российских военнослужащих, которые будут заняты сегодня оформлением передачи военных объектов эстонским властям. На завтра и послезавтра в Эстонии намечены торжества, посвященные окончанию вывода войск России.

☆ ☆ ☆

Оргкомитет, избранный вкладчиками концерна "Тибет", объявил на митинге в Москве о намерении подать в суд на руководителей концерна. Как известно, на днях "Тибет" на неопределенный срок прекратил прием вкладов и выдачу дивидендов.

☆ ☆ ☆

В субботу в Ленинске-Кузнецком открылся выставочный зал. Это третья галерея в Кузбассе, подобные уже работают в Кемерове и Новокузнецке. Кроме выставочного зала, здесь будут оборудованы мастерские как для художников-профессионалов, так и для любителей. Особый интерес у посетителей вызовет уникальная коллекция террариума, в которой пара анаконд, варан, крокодил, тигровый питон.

☆ ☆ ☆

20 кузбасских девчонок и мальчишек от десяти до 16 лет из казачьих семей примут участие в детском фестивале "Казачок", который пройдет в начале сентября в Анапе. Главная идея фестиваля — объединение детей с территорий традиционного проживания казачества, ознакомление их с казачьей культурой.

☆ ☆ ☆

В честь Дня шахтера в Ленинске-Кузнецком состоялся большой спортивный праздник, украшением которого стал футбольный матч между местной "Зарей" и сборной ветеранов СССР, в составе которой выступали Вяч.Чанов, А.Мирзоян, А.Якубик, другие известные мастера. Победили хозяева — 1:0.

погода

АВГУСТ
30

Восход 7.15
Заход 21.16
Долгота дня 14.01

Посл. четв. 29 августа
Заход 16.29
Восход —

Центр по гидрометеорологии сообщает:

30 августа по области днем ожидается переменная облачность, временами небольшой дождь, гроза. Ветер северо-восточный умеренный. Температура 9-14 градусов тепла. Давление и влажность существенно не изменятся.

POSTFACTUM для «Кузбасса»

В ОМСКЕ БУДЕТ ВЫПУСКАТЬСЯ НОВЫЙ ТИП АВТОБУСОВ

Для производства принципиально нового типа городского автобуса "КамАЗ-5262", рассчитанного на 114 пассажиров, в Омске образовано новое АО "Омскавтокам".

Как сообщил сегодня в эксклюзивном интервью корреспонденту "PosFactum" руководитель АО "Омскавтокам", до конца года предполагается выпустить опытную партию автобусов (10 штук), а к 1997 году довести производство до 2 тысяч.

"PF": Учредителями АО "Омскавтокам" являются промышленные гиганты России: КамАЗ и омское аэрокосмическое объединение "Полет" (по 50% акций).

КПРФ НЕ НАМЕРЕНА НЕМЕДЛЕННО БРАТЬ ВЛАСТЬ, А РКРП — ЗА НОВУЮ РЕВОЛЮЦИЮ

"Немедленное взятие власти не является целью КПРФ", — заявил лидер этой партии Геннадий Зюганов на прошедшем в Москве съезде Российского коммунистического союза молодежи (РКСМ).

В то же время, выступая перед делегатами, лидер РКРП Виктор Тюлькин отметил, что "участникам съезда и другим коммунистам предстоит совершить революцию, в которой главное — вопрос о власти. Применять мирные или немирные средства — покажет ситуация".

В этой связи лидер РКСМ Игорь Маляров подчеркнул, что "идеологической основой комсомола остается марксизм-ленинизм, но от чисто митинговых методов работы необходимо переходить к другим средствам".

В работе съезда участвуют 128 делегатов из 41 региона РФ, представляющих шесть тысяч российских комсомольцев. Среди гостей были экс-секретарь ЦК КПСС Егор Лигачев и лидеры "Движения за Советский Союз" Иван Шашвиашвили и Сажи Умалатова.

Новый учебный год. Каким он будет?

Из выступления главы администрации области М.Б.Кислюка на областном совещании работников общеобразовательной, средней профессиональной и высшей школ

Уважаемые участники совещания!

Сегодняшняя встреча в таком составе, проходящая после долгого перерыва, дает возможность откровенного и конструктивного разговора о проблемах образования и путях их разрешения в ближайшей перспективе — в новом учебном году. На это надеюсь. Затем и собрались.

Каким он будет, новый учебный год, для детей, родителей, работников образовательных учреждений, в целом для Кузбасса? Во многом он зависит от нас самих, ибо времена упований и ссылок на кризисное состояние общества прошли. Наступило время энергичных и последовательных действий.

Бесспорно, что образовательная отрасль является значительной составной частью социально-экономического развития области. Вот почему, при всех трудностях, доля финансирования образования составляет 23,8 процента от бюджета области (для сравнения: в 1991 г. — 21,1 проц.) Конечно, это далеко не удовлетворяет потребности. Поэтому администрация области изыскивает возможность дополнительного финансирования на реализацию целевых программ.

Так, на программы "Жилье" по социальной поддержке работников бюджетной сферы, в том числе учителей, выделено 20 млрд. рублей, на "Развитие высшего, профессионального образования и научно-образовательного комплекса" — свыше одного млрд. руб., "Кузбасс-детям" — 2 млрд. руб. Для вузов и ссузов отменены повышающие коэффициенты на тепло- и электроэнергию. В настоящее время администрацией решается вопрос об определении самостоятельной доли расходов областного бюджета на развитие региональной системы среднего и высшего профессионального образования за счет налога на образование, об освобождении от уплаты местных налогов, сборов и пошлин вузов и ссузов.

Через целевые программы финансируются организация летнего отдыха, создание социальных учреждений нового типа, мероприятия по культурному и духовному воспитанию и др. Органы исполнительной власти территорий также находят источники дополнительного финансирования образования.

Говоря о школе, мы говорим о будущем Кузбасса, страны. А оно, в первую очередь, в наших детях. Третью часть населения области составляют дети и молодежь до 21 года, свыше четырехсот шестидесяти шести тысяч из них обучается в общеобразовательных и профессиональных учебных заведениях, 28 тысяч — в вузах. Около пятидесяти тысяч человек занимается в системе дополнительного образования. Огромный потенциал, для развития которого нужны условия. Создание условий — главная задача органов исполнительной власти, педагогических коллективов, работников высшей школы.

В области действует более двух тысяч восьмисот сорока образовательных учреждений, в том числе 11 вузов. Стоит сказать, что за последние два года на бюджетное финансирование передано 342 ведомственных дошкольных и детских спортивных учреждения (сейчас готовимся к приему еще 206).

Ведется строительство новых объектов. За последний год введено семь школ, более трех тысяч шестисот квадратных метров жилья для работников школ и профтехучилищ в сельской местности, административно-бытовой корпус ПТУ в г.Юрге, готовим к новому году еще десяток школ и дошкольных учреждений.

Очень хотелось бы продолжить список новостроек. Но справедливости ради следует констатировать: он незначителен. К сожалению, куда обильнее перечень того, что явно не способствует образованию, воспитанию и развитию детей и молодежи.

На сегодня учреждения образования подготовлены к началу учебного года к работе в зимних условиях на 74,8 процента. Полная готовность школ в городах Гурьевске, Мариинске, Гурьевском, Кемеровском, Мариинском, Тисульском, Топкинском районах. Непростительную медлительность в этом вопросе допустили города Анжеро-Судженск, Междуреченск, Новокузнецк, Осинники, Ижморский район, где готовность учреждений ниже половины.

Многие школы в аварийном состоянии, почти треть требует капитального ремонта. Особенно тяжелое положение сложилось со специальными школами для детей с отклонениями в развитии: все они расположены в приспособленных помещениях и не соответствуют санитарно-гигиеническим нормам. Учреждения дополнительного образования лишь на четверть обеспечивают потребность городских учащихся и на 37 процентов — сельских школьников.

Более половины Домов, центров творчества, станций техников, натуралистов не имеют своих собственных помещений, слабо обеспечены средствами обучения. Существующая сеть учебных заведений позволяет обучать в первую смену только 60 процентов школьников, причем в городах во вторую и третью смены занимается половина детей.

Трудно живет большинство учебных заведений. Но финансируются областным департаментом по-разному. В то время когда Сандайская школа стоит без крыши, Кемеровским профессионально-техническим колледжем (директор Носков С.Ю.) бюджетные деньги направляются на валютный и депозитный счета.

Другой факт. Известно, что освобождающиеся здания, принадлежащие системе образования, запрещено продавать другим ведомствам и коммерческим структурам. Тем не менее из 73 освободившихся дошкольных учреждений многие были проданы. А мы сетуем на ветхость зданий, высокую сменность школы. Уважаемые заместители глав администраций, заведующие отделами народного образования! Убежден, это происходит не без вашего ведома. Убедительно прошу, не дожидаясь персональных обращений, наведите здесь надлежащий порядок.

Конечно, можно сетовать на то, что в свое время центральный аппарат меньше всего думал о развитии социальной инфраструктуры Кузбасса, что, занимая 13-е место по объему производства продукции в стране, область находилась на 43-м по уровню обеспечения жильем, школами, другими социально-культурными объектами. Да, это так. Но нельзя забывать о нашей с вами ведущей роли, особенно руководителей образовательной сферы от областного до местного уровня.

Там, где руководитель не только видит трудности, но настойчиво ищет пути их преодоления, там результаты налицо. Далеко за примером ходить не надо: благодаря настойчивости заведующего Новокузнецким районо Олега Александровича Вострепова в районе успешно решаются проблемы материального оснащения, социальной защиты учителей, совершенствования содержания образования.

Или в соответствии с соглашением между администрацией области и Госкомитетом России по высшему образованию ведется большая перспективная работа над схемой развития и размещения материально-технической базы высшей и средней профессиональной школы Кемеровской области на период до 2010 года. Целью разработки является выдача комплексных предложений и рекомендаций по совершенствованию структуры подготовки специалистов и рациональному развитию и размещению материально-технической базы и средней профессиональной школы области. С трудом, но средства находятся.

Организационно обеспечивать развитие отрасли или отдельно взятого учебного заведения, на мой взгляд, один из основных критериев оценки деятельности руководителя как начинающего, так и обремененного большим управленческим опытом. Говоря о создании условий для получения образовательных услуг, мы не можем не затронуть кадровое обеспечение отрасли. Если бы целью нашей встречи было только чествование педагогов, то надо сказать, что более четырехсот учителей и преподавателей имеют почетное звание "Заслуженный учитель", 422 человека отмечены правительственными наградами, в области работают свыше тысячи шестисот кандидатов и докторов наук, 31 действительный член и член-корреспондент Академии наук РФ и т.д.

Но, думаю, эти факты известны всем. Давайте посмотрим на наших педагогических работников, и в первую очередь — на учителя, дошкольного работника с другой стороны.

Социальный портрет: из 26,8 тыс. школьных учителей лишь каждый десятый — мужчина. Феминизация в общеобразовательных школах дошла почти до предела: в ряде городов этот показатель составляет 97-98 процентов, а в управленческих структурах и до 100 процентов. 2,5 тысячи — учителя пенсионного возраста, свыше 40 процентов уже имеют стаж работы более 18 лет. Каждый пятый педагог имеет учебную нагрузку две и более ставки. Десять процентов учителей области не имеют семей, 30 процентов — матери-одиночки. В очереди на получение жилья — 4 тысячи человек, из них 1,7 тысячи живут в общежитиях и на частных квартирах.

Картина, как видите, нерадостная, написанная не в один момент, а, к сожалению, создававшаяся годами. И наша задача — изменить ее. Для этого программа "Милосердие" финансирует одиноких мам, студенческие семьи. За 6 месяцев такая помощь оказана 37 тысячам работников бюджетной сферы, в т.ч. учителям и студентам.

Не может не беспокоить и тот факт, что из года в год на протяжении последних 10 лет не уменьшается дефицит педагогических кадров. Стабильно, многие годы, нехватка составляет 3 тысячи человек. Продолжает увеличиваться отток учителей в другие отрасли народного хозяйства. За два последних года перешли на работу в другие отрасли 760 педагогических работников. Из школы уходят в основном учителя наиболее творческого возраста. Не удовлетворяется потребность в педагогических кадрах за счет молодых специалистов.

Одной из причин сложившейся ситуации, считаю, является недостаточная работа по социальной защите и поддержке педагогических работников, профессорско -преподавательского состава, студенчества вузов и средних профессиональных учебных заведений. Долгое время действовал принцип: спасение утопающих — дело рук самих утопающих. Раздавая грамоты и звания, забывали о материальной стороне. Сейчас мы ищем виновных, вплоть до президента, забывая, что многие сегодня работающие руководители исполнительных органов, в том числе образования, лично причастны к этому.

Администрацией области принимаются меры по социальной защите и поддержке работников образования.

Органами исполнительной власти в прошлом году выделено квартир на 150 больше, чем в 1992 г. Кроме того, выделенная администрацией области ссуда на строительство и покупку квартир позволила приобрести педагогам и преподавателям вузов более двухсот двадцати квартир и начать строительство восьмидесяти индивидуальных домов. В 1995 году планируется выделить для этих целей 50 млрд. рублей. Как бы трудно не было, мы в ущерб другим отраслям выплатили полностью и вовремя отпускные. Неимоверно сложно нам было выполнить постановление правительства о выплате зарплаты с коэффициентом 1.4. Наконец, с уверенностью можно заявить, что в сентябре мы полностью с вами рассчитаемся.

В сфере образования установлено 630 стипендий администрации области. Кроме того, учреждено 560 стипендий администрации области для профессорско-преподавательского состава вузов. Находят возможность материальной поддержки и в территориях. К примеру, такую заботу о будущих кадрах проявляет администрация Тяжинского района. Распоряжением ее главы для обучения студентов-аграрников выделено более 6 млн. рублей. Это продиктовано тем, что уже сейчас район, испытывая нужду в специалистах сельского хозяйства, решает вопросы будущего развития. С нового учебного года 10 человек будут обучаться сельским профессиям на бюджетные деньги. Подобную форму следует активнее использовать и развивать, особенно в подготовке будущих педагогов.

Нужно учитывать, что в настоящее время в соответствии с планом действий правительства Российской Федерации на 1993-1994 гг. по реализации первого этапа программы "Развитие реформ и стабилизация российской экономики" разработан проект постановления правительства о целевой контрактной подготовке специалистов с высшим и средним профессиональным образованием за счет средств федерального бюджета и бюджетов других уровней. Эта мера преследует цель приоритетного обеспечения специалистами государственных (казенных) предприятий и организаций, их подготовку (в дополнение к существующей системе) за счет бюджетных средств на основе целевого контракта между студентом и работодателем, что станет хорошим подспорьем в решении проблемы кадров и их социальной защищенности.

Вместе с тем хотелось бы видеть больше предметной работы по вопросам социальной защиты как со стороны администрации городов и районов, так и департамента образования, комитета по науке, высшей школе и технической политике. В частности, надо вести активнее поиск внутриотраслевых резервов повышения заработной платы. Согласитесь, что диапазон разрядов по единой тарифной сетке мал. Большинство учителей — свыше 40 процентов — имеют 11 — 12-й разряды. Наиболее высокий — 13-й, 14й— всего у 11 процентов педагогов.

Нередко учителя или не готовы, или просто боятся выходить на аттестацию для получения более высокого разряда. А кого это интересует? Действует принцип: сам себе хозяин.

Здесь самое время сказать о роли областного института усовершенствования учителей и его методических кабинетов в подготовке учителей к аттестации. Видимо, настало время оценивать деятельность института и по количеству педагогов, получивших более высокий разряд.

Другой резерв. Существует фонд дифференцированной оплаты. Его необходимо сделать адресным. И производить выплаты не только руководителям, творчески работающим учителям (им можно разряд повысить), но в первую очередь тем учителям, в семьях которых среднедушевой доход низок.

Думается, необходимо активнее подключать к решению этих вопросов и другие структуры социальной сферы: управление социальной защиты населения, управление по труду и занятости. Например, на областные и территориальные органы по труду и занятости населения возложены функции прогнозирования спроса на кадры на основе изучения возможных структурных сдвигов в производстве, учета демографической ситуации и других факторов. Для лучшей ориентации образовательных учреждений этот прогноз может быть исходной базой. Возможна совместная деятельность по разработке и реализации программ переподготовки работников и привлечения средств фонда занятости на эти цели. Так, Кемеровским областным центром занятости населения разработаны мероприятия по занятости населения на 1994 год, где есть раздел о подготовке, повышении квалификации, переподготовке безработных граждан. Необходимо и дальше укреплять сотрудничество служб занятости и органов управления образованием, образовательных заведений, в частности, по открытию новых, перепрофилированию существующих специальностей, с одной стороны, и обеспечению территорий, предприятий и организаций специалистами дефицитных профессий, с другой стороны.

Мы продолжим работу по социальной защите и поддержке педагогических работников, профессорско-преподавательского состава, студенчества, планируем включить комплекс мер в целевую программу 1995 года "Качество социальной жизни".

Не менее важная проблема — система подготовки педагогических кадров. Несмотря на то, что ежегодно выпускается свыше тысячи двухсот молодых учителей, порог школы не переступает более 26 процентов. Затрачены средства, силы, время, а результаты плачевные.

Внимательнее посмотрим на систему: школа — среднее профессиональное учебное заведение — педагогический вуз. Как идет отбор? Далеко несовершенно. Потому нередко попадают случайные люди, в результате получаем негодный продукт — псевдопедагогов. Тогда как во многих регионах страны существует отлаженная система подготовки кадров в педвузах, стоит только использовать ее с учетом региональных особенностей. Немало разработано программ интегрированных курсов для общеобразовательных школ и педагогических учебных заведений. Если не устраивают — создайте новые, возможности для этого есть.

Какой уже год на самых различных уровнях ведется разговор о подготовке педагогов для сельских школ с учетом специфики сельских учебных заведений. Ведь там или малокомплектные школы, или нагрузка столь мала, что не может обеспечить прожиточного минимума учителя.

Хотелось бы сказать и о том, что в связи с открытием общеобразовательных школ повышенного уровня обучения требует разрешения проблема многоуровневой подготовки специалистов-педагогов в соответствии с разработанными стандартами знаний учащихся для этих учебных заведений, в частности магистров, бакалавров и т.д.

Кстати, буквально на днях из США вернулась группа руководителей вузов Кузбасса, принявших участие в бизнес-семинаре на базе университета Джорджа Вашингтона по теме "Высшее образование в США и условия его получения". Областная администрация сочла целесообразным и необходимым продолжить изучение опыта по проблемам высшего образования.

Мною отмечены только некоторые резервы педагогической подготовки. Полагаю, в среде профессионалов пойдет более глубокое и детальное обсуждение. Хотелось бы в связи с этим пожелать, чтобы школы, вузы и органы управления не уподоблялись героям известной басни Крылова, а согласованно работали на достижение цели — подготовка высокообразованного, высокопрофессионального педагога.

Понимаю, что без полного решения проблем материального и кадрового обеспечения, т.е. без создания организационных основ, трудно в полной мере осуществить государственную политику в области образования. Она определена Законом "Об образовании в Российской Федерации", федеральной программой развития образования в России, соглашениями между администрацией Кемеровской области, Министерством образования и Государственным комитетом высшего образования.

Руководствуясь данными документами, органы народного образования разграничили компетенцию и расширили полномочия территориальных органов управления и образовательных учреждений. В ряде городов и районов заведующие отделами образования получили статус заместителей глав администраций — это еще одно свидетельство усиления внимания к вопросам образования со стороны исполнительной власти.

Следует отметить серьезные намерения департамента образования по регионализации образования. Программа, разработанная учеными и практиками, заслуживает внимания и одобрения. Сейчас необходимо приложить усилия для ее реализации. Усматриваю в этом один из залогов улучшения социально-экономического положения области.

Мы также с удовлетворением отмечаем, что расширяется сеть новых типов и видов образовательных учреждений, в том числе лицеев, гимназий, колледжей, комплексов. Сегодня уже можно говорить о некотором опыте работы Кемеровского государственного университета с педучилищами и школами по созданию системы непрерывного образования.

Думается, подобную работу целесообразно начать и по другим направлениям, к примеру: Кемеровский государственный институт культуры — художественные, музыкальные училища-школы; Московский филиал коммерческой Академии — ПТУ N 85 — школы и т.д.

Уверен, что и комитет по науке, департамент образования и комитет по культуре совместно с руководителями учебных заведений проявят большой интерес к этой идее. Беритесь за ее осуществление смелее, а мы всегда поддержим вас в добрых начинаниях.

Вестник нашей жизни убеждает в том, что образованию, воспитанию и развитию необходимо кардинальное обновление содержания. Но обновление не через единую директиву: что знать, каким и кем быть? Нет, это уже пройденный этап. Нужно активнее вести начатую работу по созданию вариативных и разнообразных программ, в основу которых должны быть заложены не только современные тенденции развития общества, но и богатейший опыт прошлых поколений, чтобы у каждого обучающегося, воспитывающегося была возможность свободного выбора. Я далек от мысли присутствующим здесь профессионалам говорить конкретно о содержании образования и воспитания. Но несколько вопросов мне хотелось бы затронуть и пригласить присутствующих к их обсуждению.

На одно из первых мест, на мой взгляд, мы должны поставить гуманизацию педагогического процесса. И на уроке, и вне школы взрослые должны защищать личность ребенка, стремиться к созданию для него ситуации успеха. Нужна ориентировка на индивидуальную работу с учащимися и студентами, на овладение методами личностного, а не только коллективного подхода, на вооружение воспитанников средствами самоопределения, самоорганизации, самореализации и самореабилитации.

В последнее время как-то стыдливо стали замалчиваться вопросы воспитания наших детей, молодежи. Даже термин "воспитание" и тот нередко подвергается обструкции. В чем же он провинился, если сами виноваты, доведя его в недавнем прошлом до абсурда? Сегодня мы должны вернуть воспитательный процесс в школу, училище, техникум, в вуз, но не в виде заорганизованных мероприятий, а в виде творческой деятельности. Логичен вопрос о содержательной стороне воспитания. Мое мнение таково: школа — учреждение государственное. В любом государстве — определенная идеология. Мы строим правовое демократическое общество, и это должно определять содержание воспитания. А демократическая школа — это школа, в которой у детей и родителей появляются возможности выбора не только учебных предметов и программ, но и организационных форм осуществления воспитательной работы. Очень часто слышу: "На каких идеалах воспитывать, кого воспитывать?" Считаю, что должны мы с вами воспитывать: Гражданина — раз, Защитника Отечества — два, Профессионала, мастера своего дела — три, Семьянина — четыре. Еще раз хочу повторить: гражданина, защитника Отечества, профессионала, семьянина.

Если совсем недавно за результаты образования и воспитания была в ответе одна школа, то сегодня на первое место ставится семья. Но готова ли она психологически и материально взять на себя всю ответственность? К сожалению, нет. Пока идет трудный переходный период. И наша задача — помочь родителям адаптироваться, выработать психологическую и методическую готовность воспитывать своих детей самим. В связи с этим, может быть, целесообразно возобновить системную работу с родителями, наполнив ее новым содержанием.

Известно, что одной из главных особенностей реформ, проводимых в нашей стране, является провозглашение приоритета потребностей отдельного человека. В данном случае я имею в виду потребности в образовательных услугах. Далеко не все общеобразовательные учреждения пока могут полностью удовлетворить интересы, запросы детей и молодежи.

Считаю, что в учреждениях дополнительного образования дети с опережающим развитием, творчески одаренные, с индивидуальными интересами и запросами смогут себя реализовать.

Наша задача — совместно с заместителями глав администраций, заведующими отделами образования создать необходимые условия для нормального функционирования учреждений дополнительного образования. И прежде всего — изменить свое отношение к системе дополнительного образования. Нужно рассматривать его как необходимое звено в системе непрерывного образования.

В условиях нестабильности жизни большей заботой должны быть окружены дети, подростки, нуждающиеся в особой помощи и поддержке государства. Ни для кого не секрет: растет число детей, лишившихся попечения родителей, а также с отклонениями в умственном и физическом развитии. Возможности интернатов практически исчерпаны. Не случайно выпускники сиротских учреждений со своими слабыми адаптивными способностями и отсутствием поддержки семьи в новых реалиях наиболее склонны к асоциальному поведению, с трудом находят достойное место в жизни. Такое течение событий надо менять. Создание гуманных условий, приобретение детьми и подростками опыта взаимодействия с окружающим миром должны помочь им благополучнее войти в жизнь. Начало большой работе положено. В области создаются новые типы учреждений общественного воспитания: дома детства, детские дома семейного типа, центры развития личности, детские приюты, дома временного пребывания детей и подростков, центры педагогической реабилитации детей. В школах открываются специальные классы для детей с задержкой психического развития и легкой умственной отсталостью. Более профессиональным стало определение детей в спецучреждения.

Определенно, что отдельные мероприятия не решают проблемы. Нужен комплекс мер, обеспечивающих социальные гарантии наиболее незащищенных групп детей и подростков, поддержку детей-сирот, детей, оставшихся без попечения родителей, и детей-инвалидов.

Уважаемые участники совещания!

Хотелось бы напомнить, что по инициативе администрации области группа ученых и практиков Кузбасса в настоящее время активно ведет разработку программы "Качество жизни человека". Результатом работы явится создание проекта управления и определения критериев жизни населения области. Достойное место в программе займет и раздел, посвященный проблемам образования, в том числе высшего и среднего профессионального. Это — в недалеком будущем. В настоящее же время в соответствии с соглашением между Госкомвузом и администрацией области реализуются основные направления развития высшей школы Кузбасса.

Среди них: реформирование системы высшего образования, переход вузов на международную многоуровневую подготовку специалистов; перепрофилирование существующих и открытие новых специальностей, связанных с потребностями Кузбасса, и т.д.

По сути, происходит переход на программно-целевой метод управления высшим и средним профессиональным образованием. Кстати, жизнь показывает необходимость его внедрения и в общеобразовательную систему.

Как видится решение отмеченных проблем сегодня, какими представляются перспективы? Остановлюсь на некоторых подходах. В части социального развития деятельность образовательных и, в первую очередь, профессиональных учебных заведений должна принять характер прямого воздействия на повышение уровня и качества жизни населения. Это может произойти путем предоставления населению все более широкого и разнообразного круга профессионально-образовательных и культурно-просветительных услуг, профессиональной подготовки и переподготовки работников, что обеспечит определенную социальную защиту населения от безработицы и придаст ему более высокую профессиональную мобильность.

Для решения обозначенного круга вопросов необходимо создание гибких образовательных структур, формирующихся вокруг вузов. В этом направлении сделаны первые шаги: статус технического университета, как известно, получил Кузбасский политехнический институт; Сибирский металлургический институт стал горно-металлургической академией.

Обилие профтехучилищ, средних специальных и высших учебных заведений, сохранение ведомственной принадлежности — явление временное. Будущее—за крупными научно-образовательными комплексами, которые необходимо формировать из разрозненных учебных заведений и над созданием которых следует работать. Но ни в коем случае нельзя форсировать события ради формального изменения структуры и наименования учебного заведения.

Необходимо в первую очередь улучшение содержания образования. Из этих соображений изучается вопрос о возможном объединении вузов. В то же время интересен и другой подход, связанный со специализацией вузов, одобренный в июле этого года на заседании координационного Совета по культуре межрегиональной ассоциации "Сибирское соглашение".

Нужно отметить, что в Кузбассе разворачивается работа по перепрофилированию существующих и открытию новых специальностей в ПТУ, техникумах, связанных с потребностями региона. Создаются новые учебные заведения по рисковым и конкурентоспособным направлениям подготовки кадров специалистов, развивается сеть частных, коммерческих, инновационных образовательных учреждений.

Так, в этом году впервые произведен набор студентов на I-й курс нового факультета — факультета международных экономических отношений — в Кемеровском филиале Московского коммерческого университета. В 1994 г. в Кемерове начинает образовательную деятельность новое высшее учебное заведение — Сибирский высший региональный колледж.

Этот процесс можно и нужно приветствовать, поддерживать, однако ни в коем случае нельзя пускать на самотек, оставлять на стихийном уровне. Нередко под "громкими вывесками", присвоенным "статусом" высшего или среднего учебного заведения нет конкретного содержания, юридического основания. Так, с сентября 1993 г. в г.Топки функционировала так называемая Сибирская гуманитарная академия. В 1993/94 учебном году в нее было набрано 135 студентов, которые выплатили более 12 млн. руб. за свое обучение. Однако лицензии на ведение образовательной деятельности академия не имела и, следовательно, ее диплом оказался юридически недействительным. А лицензионная комиссия при департаменте образования в данном случае контрольных функций не выполнила.

Таким образом, налицо проблема, требующая постоянного внимания со стороны органов управления образованием различных уровней.

Нам надо обеспечить квалифицированное лицензирование и аттестацию образовательных учреждений независимо от форм собственности и ведомственной принадлежности. А для этого необходима организационно-правовая проработка всего комплекса вопросов по лицензированию и аттестации в Госкомвузе, Министерстве образования России, других центральных ведомствах.

Следует создать межведомственную лицензионную комиссию при администрации, нужен центр госстандартов. Надо провести интеграцию учебных заведений, профессионального и высшего образования.

Как мы видим, для решения большинства проблем региональной образовательной политики требуется объединение усилий органов образования, науки и средней профессиональной школы. А это возможно при соответствующей структурной перестройке управления всей системой образования в области. Подход к решению вопроса требует глубины, последовательности и объективности. С этой целью предлагаю заместителю главы администрации области Федоровой И.Ф. создать временную творческую группу профессионалов-управленцев для разработки вопросов управления.

Уважаемые участники совещания! Мое выступление не ставило цель осветить все проблемы образовательной сферы. Отметил основные. Надеюсь, что в выступлениях многие из них получат более глубокое развитие, будут обозначены новые и, конечно же, предложены реальные пути их решения. Прошу помнить об одном: время огульной безадресной критики, охаивания своей истории, ожидания чуда прошло. Есть конкретные дела, интересные начинания, хорошие задумки. Давайте сосредоточим на них свои усилия. У нас есть для этого уверенность и возможности.

Позвольте мне от всей души поздравить присутствующих, а в вашем лице всех жителей Кузбасса с новым учебным годом.

Дорогие друзья! Большое спасибо за ваш нелегкий и благородный труд. Желаю вам и вашим семьям здоровья, мира и благополучия, радости и любви. Пусть зерна разума, посеянные вами, дадут богатый урожай!

фотофакт

Вопросы есть, ответов нет

Хочу выразить благодарность жителей нашей улицы Угловой и всего поселка Пригородный водовозам — водителям машин, которые доставляют нам питьевую воду Хорошие, ответственные ребята, очень внимательные, особенно к старым людям. Одно плохо — двух машин мало. Но это, конечно, не вина водителей.

Вообще-то о проблемах нашего поселка знают во всех властных структурах. Слышали мы немало сладких обещаний по поводу уже почти готового водовода. Особенно воспряли духом жители, когда Пригородный передали "Азоту" как подсобное хозяйство. Казалось тогда, что предприятие-гигант, по вине которого лишились мы питьевой воды, а воздух стал как в цехе, где на пенсию уходят по первому списку, возьмется за искупление своих грехов. Но дальше обещаний дело не пошло, а сейчас и их не слышно...

М.ЕФИМОВ.

пос.Пригородный Кемеровского района.

Мы попросили прокомментировать письмо главу администрации Кемеровского района Анатолия Харитоновича Батагова.

— Прав, тысячу раз прав житель Пригородного, предъявляя претензии "Азоту", — поселок входит в санитарно-защитную зону предприятия. Как кардинальная мера решения всех проблем в свое время намечалось переселение жителей. Не берусь судить, оправданно было такое решение или нет, но все увязывалось именно со сносом и потому речь о водоводе в последние годы не шла.

Сейчас, как я понимаю, "Азоту" не до санзоны и проблемы Пригородного для него не самые главные Город вообще умывает руки Пригородный — территория Кемеровского района.

Складывается парадоксальная ситуация: границы санзоны, равно как и решение о сносе поселка, никто не отменял, но ничего в этом направлении не делается. Люди требуют ясности, а мы, районная власть, дать четкий ответ не можем. Вот, к примеру, поступило несколько заявлений на отвод земли под строительство новых домов. Как тут быть? Пытаемся объяснять. в санзоне ничего не должно строится, все равно будут сносить. Когда? — сразу спрашивают нас, а мы не знаем.

По моему глубокому убеждению, граница санзоны предприятия должна входить в городскую черту. Ведь именно в горбюджет предприятие платит налоги, даже штрафы за превышение вредных выбросов, району же достается газ да копоть...

Понимаю, все эти административные споры для населения пустой звук, людям нужны нормальные условия для проживания. Бюджету района не под силу "закрыть" все проблемы Пригородного, хотя часть их решаем. Взять хотя бы доставку питьевой воды. Ежемесячно из казны района и поселка тратится на это порядка 30 млн. руб.

...Самая необходимая вещь для жителей Пригородного — фляга. Именно в ней хранится запас драгоценной питьевой воды. А поскольку от места привоза воды до дома на руках ее не унесешь, местные умельцы придумали тележки различных конструкций. Все легче старушкам тягать тяжесть...

Как долго это будет продолжаться? Увы, вопрос остается без ответа.

Т.МАЛЫШКИНА,
В.ГРЫЗЫХИН (фото).

КИНО

ЦИРК. Программа "НАЕДИНЕ С ЖИВЫМИ РЕПТИЛИЯМИ ДЖУНГЛЕЙ АМАЗОНИИ" с участием сиамского крокодила, гигантских удавов Начало в 18 час. 30 мин

"АВРОРА" Бриждит Нильсон в новом триллере МИССИЯ СПРАВЕДЛИВОСТИ (15, 17, 19, 21) Малый зал. Отечественная лирическая комедия ЭТА ЖЕНЩИНА В ОКНЕ (16-10, 19-30) ВАМПИР В ПОЛНОЧЬ (16-10, 17-50, 21-10)

"ЮБИЛЕЙНЫЙ". РЭМБО-2 (14, 16, 18, 20)

"КОСМОС". Приключения НЕПРОЩЕННЫЙ (12-30, 15, 17 20, 20) ТРИ МУШКЕТЕРА (11 30, 15 30) Боевик НИКО 2 (13 30, 17 45, 19 40) В гл роли Стивен Сигал

"ПРОГРЕСС". ДЖУЛИЯ, ДОРОГАЯ (15, 17) ЗАНДАЛИ И ЕЕ МУЖЧИНЫ (19, 21)

ПЕРСИКИ.
ТЕЛ. 55-38-41
В Г.КЕМЕРОВО

ВПЕРВЫЕ В КЕМЕРОВО!

с 18 АВГУСТА **ЦИРК** по 4 СЕНТЯБРЯ

Государственная компания "РОССИЙСКИЙ ЦИРК" представляет ПРОГРАММУ:

"НАЕДИНЕ С РЕПТИЛИЯМИ ДЖУНГЛЕЙ АМАЗОНИИ".

Гости из Южной Америки: Анаконда Боа,

редчайший в мире СИАМСКИЙ КРОКОДИЛ, занесенный в Красную книгу,

а также молебен под куполом цирка, испанская коррида, человек в огне, уникальные трюки на вольной лестнице, акробаты со скакалкой, жонглеры, голубиный вальс, королевские пудели и, конечно, клоуны.

ВНИМАНИЕ! На вечерних представлениях будет производиться

ПУБЛИЧНЫЙ "РАССТРЕЛ".

НО... перед началом всех представлений и в антракте можно сделать моментальное фото с живым львом, медведем и клоунами, а особо смелым примерить натуральное украшение из живого удава, дети могут покататься на пони. Во время представлений каждый из вас может стать обладателем крупного денежного приза.

НАЧАЛО: в будние дни в 18 час. 30 мин., в выходные в 13 и 17 час. Касса работает без выходных, с 10 до 18 час. 30 мин. (тел. 52 23 12). Коллективные заявки — только по тел. 32-25-55. Билеты дополнительно продаются в кинотеатрах "Космос", "Аврора", "Юбилейный", "Дом Кино", ДК "Кировский".

Гастроли в Новокузнецке: с 3 по 14 августа. Телефоны: 47-18-05.

Спешите! Успех и великолепное настроение Вам обеспечены!

у нас в гостях

"Мы не будем ходить с флагами"

Мы подозрительны и недоверчивы — на то есть причины. Вот и очередное, весьма заметное в жизни области явление, восприняли настороженно: а что за этим стоит?

Рождается новая партия — "Русский стиль", в Кемерове действует организационный комитет по созданию ее отделения (руководитель — генеральный директор акционерной компании "Форимпекс" Виктор Петрович Федоров).

Из Москвы прибыл председатель партии Георгий Александрович Семин, недавний президент компании "Гермес-финансы" (ему 26 лет, служил на флоте, окончил Московский институт стали и сплавов). В его команде (и соответственно в руководстве партии) интересные люди. Например, Александр Константинович Белов — автор научного исследования элементов русской состязательной культуры кулачных боев, психолог, кандидат наук, мастер спорта, тренер, автор книги "Изначалие", актер (снимается в фильме "Волчья рать"). Ему 37 лет. Или Артур Викторович Чирков — социолог, доктор наук, профессор, журналист, самый старший среди коллег, он мало отличается от них в силу прекрасной спортивной формы и живости ума. Наконец, Георгий Викторович Куликов — юрист, кандидат наук.

Эти симпатичные люди, доброжелательные собеседники прилетели, как они выразились, на своем самолете.

Кроме того, пригласили популярных артистов эстрады Владимира Кузьмина, Ларису Долину, Михаила Евдокимова и устроили в филармонии праздник, посвященный Дню шахтера, бесплатный для посетителей В Кемерове они побывали на одной из шахт, приняли участие в беседе за "круглым столом" партий и общественных движений, пригласили журналистов на брифинг в Дом актера, пожертвовали двадцать миллионов рублей ветеранам к пятидесятилетию Победы.

Итак, люди состоятельные На вопрос, много ли стоила поездка в Кузбасс, Семин ответил "Много" Коммерческого характера партии не скрывают Более того, подчеркивают, что отличаются от других именно тем, что сами зарабатывают деньги Вот почему ориентируются на социально активных людей

"Русский стиль", объясняет Чирков, это прежде всего образ жизни народа, о котором, кстати, долгое время хранилось молчание. Почему так широко известен американский образ жизни? Разве менее интересен наш? Однако партия — не националистическая Русский стиль жизни характерен сегодня для людей разных национальностей нашей страны.

Принципиально и то, что партия строго придерживается центристских позиций, социал-демократических воззрений "Мы — за то, чтобы Россию не разорвали на клочья, мы — за то, чтобы сохранить хотя бы сегодняшние границы", — утверждают лидеры "Русского стиля" Большое значение они придают укреплению армии

Отделения партии "Русский стиль" уже созданы в 47 регионах России. Прошло несколько фестивалей с показательной русской борьбой, выставки, снимается фильм "Гермес-финансы" и "Русский стиль" оказывают большое содействие правоохранительным органам, строят коттеджи для армейских офицеров.

Когда же спросили руководителей новой партии об их конечной цели, в ответ услышали "Борьба за власть Только мы не будем ходить с флагами и что-то просить Мы сами дадим другим "

В Кемерове представители партии "Русский стиль" хотят создать систему фирм примерно на полторы тысячи рабочих мест, чтобы содействовать строительству дорог и жилья

Когда их попытались сравнить с лидерами других партий, ответили "Мы заняты политическим бизнесом Нам убыточно быть такими, кого вы знаете, убыточно стоять на их позициях "

Т.ШАТСКАЯ.

коротко

В Ставрополе завершился судебный процесс над тремя террористами, захватившими 28 июня автобус с заложниками в районе аэропорта Минеральные Воды Каждый из преступников осужден на 15 лет отбывания в исправительно трудовой колонии строгого режима

социальная жизнь

Нищий на улице не всегда нищ

Однажды, еще в предперестроечное время, явился в редакцию сорокалетний бомж в засаленной болоньевой куртке и попросил помочь устроиться в общежитие. Прописки нет — не берут на работу, нет работы — не прописывают. "А в интернат идти — так я еще молодой". В безуспешных попытках помочь ему прорвать это кольцо дошла до начальника то ли гор-, то ли райотдела милиции. Тот вывел корреспондента из затруднительного состояния очень просто: прислал милиционера! Чтобы рекомендовать жалобщику убраться из столицы области куда-нибудь в село, пусть-ка там поищет прописку и работу.

Теперь, кажется, дикое правило отменено, и за бродяжничество не преследуют. И немедленно эта часть населения обрела, так сказать, официальный статус. Нищие теперь сидят в магазинах и около, разве что конвенция еще не заключена между нынешними сыновьями лейтенанта Шмидта о распределении зон кормления. В Кемерове возле булочной на Весенней собирают подаяние то старая, крепкая еще молчаливая женщина, то пожилой бородатый алкоголик. У центрального гастронома время от времени появляется более молодая и менее потертая женщина, иногда с хорошо одетой малышкой. Она исполняет две версии: то — что их "с дитем" выгнали из дома молодые соседи(?), то — собственные дети. На днях у книжного магазина появился крепкий мужчина; в объяснение своего стояния здесь, закатав брюки, показывает публике протезы на обеих ногах.

Оставив в стороне окончательных бомжей — их образ жизни понятен, — спросим себя, почему стоят с протянутой рукой или ходят по подъездам другие, социально более стабильные, и стоит ли сразу раскрывать для них свой кошелек.

Конечно, в объявившемся нищенстве есть не только социальная, но и моральная проблема. Если этот мужчина уже совершил подвиг Маресьева — ходит на двух протезах, то что мешает посильно работать? Не располагаю статистикой, но, что называется, визуально убеждаюсь, что среди нищенствующих меньше всего занявшихся этим из-за снижения жизненного уровня. Нормальный человек с трудовой психологией редко сможет переломить ее в себе, до последней возможности будет охранять свое достоинство и самоуважение. К тому же у таких, плохо ли, хорошо ли, есть крыша над головой, есть социальная среда — родственники или соседи. Мнением их далеко не каждый может пренебречь, и это тоже удерживает человека на плаву Вот убедительный пример

Каждый день люди видят на Советскомашоссе интеллигентного пилавстхую старушку в очках, с палкой, продающую программку телевидения. Старушка порой ошибается в счете, почти совсем не слышит, но курсирует между драмтеатром и универсамом, где укоренились более молодые продавцы. И, видимо, что-то прибавляет к пенсии, продавая программку втрое выше выходной цены. Да, может быть, сколько-то эксплуатируя наше сочувствие к возрасту. Но ведь не побирается — зарабатывает, в свои-то восемьдесят с лишним лет!

Но довольно часто сердобольность людей эксплуатируют совершенно откровенно. На днях, идя на работу, встречаю на лестнице молодую пару среднеазиатского типа с младенцем. Папа в тюбетейке, младенец на его руках одет чистенько и тепло в красный трикотажный костюмчик. В открытых дверях стоит моя соседка-пенсионерка, с 14 лет трубившая во вредном цехе завода. Молодые и здоровые родители младенца просят подаяния — у нее! Увидев меня, молодая мамаша моментально тянет руку: "Дай!" Кто они — из Таджикистана, Узбекистана, Туркмении, беженцы, цыгане? У девчонки от вопроса сразу делаются непонимающие глаза, она тычет мне растопыренную пятерню — мол, пятеро едоков. Представим себе на их месте нормальную молодую семью, вашу дочь, вашего сына, которые попали в затруднение. Пошли бы они по дворам, чтоб прокормиться? Или — искать любую работу?

Другой, тоже недавний случай. Молодая приятная женщина в клетчатой рубахе и брюках аккуратно устроилась прямо на тротуаре. Выставила табличку: детдомовка, инвалид детства второй группы, помогите и т.д. Помогают охотно. Если у стариков-алкоголиков в кепке железная мелочь, то ей дают и 500-рублевки. Ее история, если верить, такова: крыши после детдома нет, родственников нет, кочует из города в город (здесь живет в составах на станции). Нет прописки — нет и пенсии.

Но не спешите ругать власть и государство, хотя есть за что ругать. Несколько простых вопросов уже вызывают недоверие к ее легенде Но даже если она правдива, существенно другое. Женщине этой пенсия не нужна: ее "работа" гораздо выгодней. Подают хорошо, говорит она, в день выходит в среднем 18 тысяч рублей.

Боже упаси, не хочу попрекать самих нищенствующих и тем более тех, кто им подает, это дело совести тех и других. Но государство — в облике местной власти — и морально, и по закону обязано, с одной стороны (только, конечно, не по методу того милицейского начальника), оградить население от попрошаек. А с другой — дать этим людям шанс на честный заработок. И одно явно связано с другим.

И мы уже имеем примеры гуманизации наших отношений с "потерянными" людьми: ночлежки для бездомных, бесплатные столовые для совсем бедных, появился даже социальный приют. Эти очаги помощи должны помочь удержаться на плаву слабым. Но даже властные чиновники начинают понимать, что прежде всего надо дать таким людям возможность работы. С максимальной вариантностью занятий — для пенсионеров, для инвалидов (хотя знаю, как трудно, например, эту идею пробивали общества инвалидов. Да и многие среди самих страдающих нелегко привыкают к мысли о посильном труде). Чем лучше это будет сделано, тем меньше несчастных людей выйдет с протянутой рукой,

Но меня удивляет, что никто не интересуется ими, когда они уже вышли. Хотя, по идее, наша милиция должна бы быть подробно, вплоть до "технологии" действий, инструктирована на сей счет. Я, обыватель, не вправе спросить документы у человека, просящего подаяние, да это и безнравственно, когда он просит у тебя помощи. Но представитель власти, думаю, обязан это делать: чтобы пресечь обман, а если надо помочь — связаться с отделом соцобеспечения, с администрацией района, с обществом инвалидов или ветеранов, со школой, если нищенствует ребенок. На днях (как видите, заметки эти наболели) в универмаге у бара с мороженым ко мне подскочил чернобрый мальчонка лет семи Он же попрошайничает на вещевом базаре у спорткомплекса. Садится среди толпы на землю и поет не по-русски, сначала даже показалось, что это он совершает намаз. Пяти шагов не прошла от бара, девочка тянет руку. Грязные руки с наманикюренными ноготками, давно немытые ноги... Встречаю ее здесь уже второй раз. У девчушки, по ее рассказу, оба родителя пьянствуют — от пятерых детей! Одиннадцатилетняя девочка в последний раз ходила в школу во втором классе!

На базаре (как мне сказали) есть дежурный милицейский пост. Там, где живет девочка, — не только школа, из которой она "отсеялась", но и участковый милиционер, обязанный знать о неблагополучной семье. Почему же эти представители власти не выясняют, чьи это дети и где живут, не информируют о них службы опеки и социальной защиты?

Вообще есть ли механизм взаимодействия служб, причастных к делу помощи нищенствующим, а детям — особенно?

По-видимому, в Кузбассе немало бродячих детей, не живущих дома. Опять-таки недавно — в центре города, на Весенней, среди бела дня — я встретила стайку детей; двух девочек лет 14-15, одетых в добротные свитеры и джинсы, но давно немытых, и таких же закопченных троих пацанят лет по восемь-девять. Один из них тут же, на ходу справляя малую нужду, пустил струйку на девочек, это был его юмор...

Дети явно из подвала. И там, где они скрываются, конечно, тоже есть участковые милиционеры, обязанные, видимо, обходить свои участки с их подвалами и укромными местечками. Но, например, за 25 лет жизни в одном доме я своих участковых видела на участке лишь трижды: один раз — при въезде в квартиру и дважды — четверть века спустя, когда приглашали их на собрание нашей депутатской группы.

Судя по всем этим случаям, у нас плохо работает система поиска и возвращения бродячих детей. Хотя в городах уже начали создавать приюты для убежавших из дому, чтобы ребенок не упал на дно

Я специально пишу этот материал, не "изучая" вопроса, а так, как он видится обывателю, который судит о положении по тому, что видит своими глазами.

М.ЛОБАНОВА.

ОРГАНИЗАЦИЯ ПРЕДЛАГАЕТ:

ПЕЧЕНЬЕ, КОНФЕТЫ, БУЛЬОННЫЕ КУБИКИ ОПТОМ И МЕЛКИМ ОПТОМ, ДАЕТ НА РЕАЛИЗАЦИЮ.

Тел. 21-25-44 в г.Кемерово.

АССОЦИАЦИЯ "КНИГА. ПРОСВЕЩЕНИЕ. МИЛОСЕРДИЕ" СИЛАМИ ВЕДУЩИХ ИЗДАТЕЛЬСТВ РОССИИ ВЫПУСКАЕТ УНИКАЛЬНУЮ ПО СОДЕРЖАНИЮ И ИСПОЛНЕНИЮ 300-ТОМНУЮ "БИБЛИОТЕКУ РОССИЙСКОЙ КЛАССИКИ" ("БРК"). В ПРОИЗВОДСТВЕ НАХОДИТСЯ УЖЕ БОЛЕЕ 40 ТОМОВ.

В рамках "БРК" будут выпущены лучшие произведения известных российских писателей, в отдельных случаях являющиеся раритетными

Выпуск книг планируется осуществить в течение 3-5 лет. Книги будут выпускаться в академическом и едином исполнении, в твердом переплете, сшитые. Ассоциация гарантирует удовлетворение заявок и отправку книг наложенным платежом. Чтобы стать владельцем "БРК", необходимо стать подписчиком или приобрести привилегированную акцию акционерного общества открытого типа фирмы "ОНИК"

Для того, чтобы стать подписчиком "БРК", необходимо:

1 Перечислить через сберегательный банк по месту жительства организационный взнос ассоциации "Книга. Просвещение. Милосердие" на р/с 606918 в Шаболовском отделении МББ г.Москвы МФО 201467:

— для инвалидов, ветеранов — 2800 рублей;

— для членов профсоюза работников государственных учреждений и общественного обслуживания — 3000 рублей;

— для других подписчиков —3500 рублей.

2. Направить письмом по адресу: 115201, Москва, Каширское ш., д.16, Силаевой Л.В ксерокопии удостоверения инвалида или профсоюзного билета вместе с копией соответствующего банковского перевода организационного взноса и указать точный домашний адрес, по которому следует высылать подписку.

Став подписчиком "БРК", ассоциация организует отправку книг, по мере издания томов библиотеки, наложенным платежом по домашнему адресу подписчика.

Для того, чтобы стать акционером фирмы "ОНИК", необходимо

1 Приобрести привилегированную акцию Выпуска-2 фирмы "ОНИК" (для этого необходимо перечислить через сберегательный банк по месту жительства 25 тыс. рублей на р/с 467608 в Коммерческом народном банке г.Москвы МФО 191016, к/с 434161000 в РКЦ ГУ ЦБ МФО 201791).

2. Направить письмом по адресу: 113035, Москва, 1-й Кадашевский пер., 12, фирма "ОНИК", копию банковского перевода на приобретение акци-и(й), с указанием домашнего адреса, по которому следует выслать акци-ю(и).

Став акционером фирмы "ОНИК", ассоциация организует отправку книг "БРК", по мере издания томов библиотеки, наложенным платежом по домашнему адресу акционера, с 10% скидкой от стоимости.

Акционер фирмы "ОНИК" освобождается от уплаты организационного взноса "БРК" и будет внесен в 301-й том.

Контактные телефоны: (095) 112-32-61, 198-76-11.

По вопросам оптовой закупки книг обращаться по адресу. 113035, г Москва, 1-й Кадашевский переулок, д.12.

НАЧИНАЯ С 1994 ГОДА, АССОЦИАЦИЯ "КНИГА. ПРОСВЕЩЕНИЕ МИЛОСЕРДИЕ" СОВМЕСТНО С ФИРМОЙ "КОРПУС БЕТТА" ОСУЩЕСТВЛЯЕТ ОТПРАВКУ КНИГ НАЛОЖЕННЫМ ПЛАТЕЖОМ.

Если Вы любитель детективов и хотите получать их по 2-3 экземпляра, прекрасно оформленных, в твердом переплете российских и зарубежных авторов ведущих издательств России, то ассоциация обеспечит Вам эту услугу при условии перечисления почтой взноса в размере 1460 руб. по адресу: 121433, Москва, а/я 243, Толстопят Г.Л с указанием в почтовом уведомлении перевода своего адреса и пометкой "Абонент А".

Если Вы любитель авантюрно-любовных романов, то Вам необходимо перечислить 1760 руб. с пометкой "Абонент Б".

Если Вам нужна прекрасная детская литература, перечислите взнос 1160 руб с пометкой "Абонент В".

Если Вы любитель исторической и приключенческой литературы, перечислите взнос 1560 руб с пометкой "Абонент Г"

Если Вы любитель литературы по домоводству, садоводству, кулинарии, перечислите взнос 1960 руб с пометкой "Абонент Д"

Если Вы большой любитель искусства и хотите иметь дорогостоящие и прекрасно оформленные альбомы по живописи, перечислите взнос 3460 руб с пометкой "Абонент Е"

Если Вы любитель жанра фантастики и мистики, перечислите взнос 1860 руб с пометкой "Абонент Ж"

На один из перечисленных Вами взносов будет высылаться по одному комплекту книг. Ваши адреса и абонент будут внесены в компьютер и Вы будете регулярно получать книги. Оплата стоимости книг и почтовых услуг производится на почте

Цены на все книги ниже рыночных, на уровне цен издательств

Тел. (095) 112-32-61.

"БИРЮСА"

ХОЛОДИЛЬНИКИ, МОРОЗИЛЬНИКИ, ХОЛОДИЛЬНИКИ-БАРЫ "БИРЮСА-19" — по низким ценам. Доставка на дом. Гарантия.

Тел.: 53-79-25, 53-03-54 в г.Кемерово.

ЕСЛИ ВЫ ХОТИТЕ ПОСЕТИТЬ НОВОСИБИРСК, К ВАШИМ УСЛУГАМ АВТОБАЗА "ТУРИСТ"

Мягкие автобусы и водители-профессионалы сгладят неудобства в пути, а впечатления от посещения города, покупки, сделанные в его торговых центрах и на рынках, с лихвой окупят все ваши затраты.

МЫ ЖДЕМ ВАС ПО АДРЕСАМ: г.Кемерово, ул.Дзержинского, 20 (тел. 25-86-44); ул.Волгоградская, 49 (тел. 55-91-38).

ФИРМА «КУЗБАССМЕДИМПОРТ» — ОФИЦИАЛЬНЫЙ ПРЕДСТАВИТЕЛЬ ФИРМ «EMS» (ШВЕЙЦАРИЯ)

проводит широкомасштабное оснащение стоматологических поликлиник и кабинетов:
«Пьезон Мастер-400» — с набором запасных дрилей, «Пьезон S», «Аэр-Флоу SI», «Аэр-Флоу S2», «Терминатор».
А также контактный литотриптор «Литокласт», индивидуальный глюкоанализатор, цифровые тонометры, термометры.
Все оборудование вы можете приобрести в г.Кемерово за рубли по ценам фирмы-изготовителя.

Адрес: 650053, г.Кемерово, ул.Кузбасская, 10; тел. 26-87-22; телефакс 26-79-94.

ОРГАНИЗАЦИЯ приглашает на работу

КАМЕНЩИКОВ, ПЛОТНИКОВ, ШТУКАТУРОВ-МАЛЯРОВ, ПЛИТОЧНИКОВ.
Зарплата 600 тыс. руб., вовремя.

Тел. 28-46-93 в г.Кемерово.

ФИРМА "БЕЛТЕК"

реализует со склада в г.Кемерово:

КАБЕЛИ: силовые — ААШвУ-10 3х70, ААБлУ-10 3х120, ААБлУ-6 3х185, АВВГ, АВБВ, ВВГ, ВРГ различных сечений, силовые гибкие — КОГ 1х35, КГ-ХЛ 3х70+1х35, КГэШ 3х35+1х10, контрольные — АКВВГ, КМПВэ различных сечений;
ПРОВОДА: алюминиевые голые для воздушных линий электропередач — А-16...А-120; медные — ПВВ-1, ПВ 1х2,5, ПТВМ.

ФОРМА ОПЛАТЫ ЛЮБАЯ.
ВОЗМОЖЕН БАРТЕРНЫЙ ОБМЕН.

Тел. в г.Кемерово: 25-16-11, 25-72-09.

АВТОМОБИЛИ "КРАЗ" И ЗАПАСНЫЕ ЧАСТИ:

автобетоносмесители "АБС-6", автокраны г/п 20 т, топливозаправщики "АЦ 10-260", топливовозы "ППЦ-28", агрегаты освоения нефтяных скважин "А-50М".
На автомобили и номерные агрегаты выдаются справки-счета.
Поставка со складов в России. Возможна оплата в рассрочку до двух месяцев.
ЦЕНЫ НИЖЕ ЗАВОДСКИХ, при оптовых партиях — СКИДКА до 10%.

Тел.: в Москве — (095) 459-08-35, 958-49-92 — автомобили, 459-14-63, 459-08-38 — запасные части, 459-08-47 — спецтехника;
Санкт-Петербурге — (812) 252-42-79 — автомобили, спецтехника, запчасти;
Кемерове — (3842) 25-92-87 — автомобили, спецтехника, запчасти;
Екатеринбурге — (3432) 51-11-23 — автомобили, спецтехника, запчасти.

СТО "ТОЙОТА" — ПРЕДСТАВИТЕЛЬ "ТОЙОТА МОТОРС"

осуществляет техническое обслуживание и ремонт всех марок автомобилей, балансировку колес;
имеет в наличии широкий выбор масел, масляных фильтров на автомобили марок "АУДИ", "БМВ", "Мерседес", Опель", "Фиат", "Тойота";
принимает заказы на поставку новых и подержанных автомобилей производства Европы, Японии;
сдает охраняемые площади для реализации автомобилей.

Тел. 25-46-76 в г.Кемерово.

ИПП "КУЗБАСС"

приглашает на работу:

ЭЛЕКТРОСЛЕСАРЯ 6-го разряда по вентиляции (тел. 52-74-66); СЛЕСАРЯ-САНТЕХНИКА (тел. 52-74-11); ГАЗОЭЛЕКТРОСВАРЩИКА (тел.: 52-74-11, 52-75-23); НАЛАДЧИКА в печатное производство (тел. 52-71-56); ЛИФТЕРА в жилой дом (тел. 52-53-78);
В ДЕТСКИЙ КОМБИНАТ №200 — ДВОРНИКА, ПОМОЩНИКА ВОСПИТАТЕЛЯ (тел. 52-28-49).

Тел. в Кемерове 52-66-59 — отдел кадров.

ВНИМАНИЮ РУКОВОДИТЕЛЕЙ СТРОИТЕЛЬНЫХ ОРГАНИЗАЦИЙ И ГРАЖДАН!

Организация реализует плитку керамическую глазурованную импортного производства.

Тел. в Барнауле (385-2) 25-69-92; факс 22-44-01.

ПРОКАТ ТОНКОЛИСТОВОЙ ХОЛОДНОКАТАНЫЙ

ст3пс/08кп/08ю/08пс 0.5, 0.6,...,1.2 мм

в любых количествах, по ценам ниже заводских, с металлобазы г.Томска.

Тел. в Томске: (3822) 753-352; факс 212-712.

ТРЕБУЮТСЯ

водители категорий "Е", "Д"; машинист пневмокрана; кочегары водогрейных котлов.

Обращаться: Г.КЕМЕРОВО, ПР.КУЗНЕЦКИЙ, 137А; ТЕЛ. 28-57-48.

Информация для вас

Тел. 52-02-10

МЕНЯЮТ

В ОБЛАСТИ

г.Березовский — на Кемерово. 2-комн. кв.улучш. планир. (общ. пл. 60 кв. м, жил. пл. 30 кв. м, кухня 9 кв. м) — на 2- или 1-комн. кв. улучш. планир. + доплата или новый автомобиль "ВАЗ". Продам новый автомобиль "ВАЗ". Тел. 53-44-59.

г.Топки — на Кемерово. 2-комн. благоустр. приват. кв. (51,5/28,5 кв. м, кухня 9 кв. м, 2 эт., капит. гараж) — на 2-комн. благоустр. кв. или продам. Тел.: в г.Топки 2-98-76, после 18 час., в г.Кемерово — 51-79-15.

рп Тисуль — на гг. Новосибирск, Кемерово. Квартиру — на жилье или продам. Контактный телефоны в Новосибирске (3-832) 79-46-47, в Кемерове — 4-11-48.

пгт Крапивинский — на Кемерово. Дом (жил. пл. 40,3 кв. м) — на 2-комн. кв. Тел. посредника 51-89-33.

В КЕМЕРОВЕ

Дачный уч-к (30 соток) с домом в живописном месте — на 1-комн. кв. Тел. 53-66-51.

Большой рубленый дом (есть баня, надворные постройки, большой огород) в сельской местности — на кв. в г.Кемерово. Раб. тел. 26-45-56.

4-комн. кв. улучш. планир. (общ. пл. 80 кв. м, комнаты изолир., тел., 2 эт. 9-эт. дома, кухня 9 кв. м, железн. дверь, "карман" на 2 хозяина) по б-ру Строителей — на две 2-комн. квартиры или на 3- и 2-комн. квартиры в Ленинском р-не. Тел. 51-03-93.

3-комн. кв. с тел. (пл. 47 кв. м, 4 эт. 5-эт. дома) в Ленинск. р-не + новый "ВАЗ-2106" + капитальный гараж + железный гараж — на 4-5-комн. кв. улучш. планир. с тел. в центре или на благоустр. коттедж в Сухове. Тел. 51-65-59.

Две 1-комн. квартиры (одна — общ. пл. 32 кв. м, полезн. 12 кв. м, 3 эт., кухня 9 кв. м, по Комсомольскому пр., другая — общ. пл. 22 кв. м, полезн. 12 кв. м, 2 эт., без балкона, на Южном, во дворе маг. "Комфорт") — на 2-комн. кв. улучш. планир. Телефон посредника 53-71-06.

2-комн. приватиз. кв. (общ. пл. 48 кв. м, жил. пл. 30,2 кв. м, 3 эт. 5-эт. дома, железн. дверь, балкон) и 1-комн. приватиз. кв. (общ. пл. 35 кв. м, жил. пл. 18 кв. м, кухня 9 кв. м, "карман", железн. дверь, застекл. лоджия) на "Радуге" — на 3-комн. приватиз кв. улучш. планир. на "Радуге". Первый и последний этажи не предлагать. Тел. 4-29-07, с 9 до 18 час., кроме выходных.

3-комн. кв. улучш. планир. (44 кв. м, комнаты изолир., кухня 7,5 кв. м, 2 лоджии, железн. дверь) — на 1-комн. кв. улучш. планир. + 2-комн. кв. или другие варианты. Правый берег и Южный не предлагать. Телефон 55-87-27, с 10 до 23 час.

4-комн. кв. (45 кв. м, тел., 3 эт.) рядом с универсамом-2 — на 2-комн. кв. с тел. + 1-комн. кв. в Центр., Ленинск. р-нах. Дом. тел. 55-78-92.

3-комн. кв. в р-не телецентра — на 2-комн. кв. улучш. планир. с тел. + доплата. Тел. 55-52-12.

ПРОДАЮТ

Холодильник "Сименс" 2-камерный (420 л) в упаковке, цена 1,6 млн. руб.; радиотелефон "Панасоник-9080" (2 аккумулятора, раскладной, радиус 3 км) — 850 тыс. руб.; стереокомплекс "Кенвуд" (Япония, 5 блоков, 27 полосок эквалайзера, пульт и многое другое) — 3 млн. 950 тыс. руб. Тел. 23-79-74.

Великолепных кобелька английского бульдога, алиментную сучку мастино неаполитано. Телефон в г.Новосибирске (3-832) 98-26-01.

Новый автомобиль "РАФ-2203" без пробега и капитальный гараж в центре. Тел. 25-83-34.

2-комн. кв. (1 эт., решетки, дом во дворе, удобна под офис) по Кузнецкому пр. Тел. 23-79-74.

Квартиру (общ. пл. 54 кв. м, полезн. пл. 30 кв. м, 12 эт. 12-эт. дома, сигнализация, железн. дверь, 2 лоджии, кухня 7,5 кв. м) в р-не цирка. Тел. 23-04-96.

Приватиз. земельн. уч-к (6 соток, без посадок) на 26-м км по промышленновской трассе — 1,5 млн. руб. Тел. 53-57-66.

"ВАЗ-21061" 1994 г. вып., август, черного цвета, без пробега, цена 12,7 млн. руб. Тел. 52-72-96.

1-2-3-4-комн. квартиры. Оформлю документы. Тел.: 51-28-42, 25-59-86.

Дачу в д.Заря (совхоз "Ягуновский"), на 22-м км по промышленновской трассе. Возможны варианты. Тел. 53-15-31.

Недостроенный коттедж (дом 12 х 12, в трех уровнях, подведены вода, канализация, рядом сосновый бор, березовая роща) в р-не д.Комиссарово. Тел. 28-19-36.

Или поменяю коттедж на Новостройке на 5-комн. полнометр. кв. Возможен безналичный расчет под любой договор. Телефон 52-69-50.

Недостроенный коттедж на ФПК. Форма оплаты любая, под любой договор. Тел. 51-81-34.

Дачу (деревянный дом 5 х 6 м, с мансардой и застекл. верандой, приватиз. участок 5 соток + 3 сотки, все посадки, есть вода, свет, теплица), от поста ГАИ — 300 м. Раб. тел. 28-14-91.

Квартиру. Тел. 25-78-97.

Железный гараж из вагонки, капитальный погреб в кооперативе "Северный-2". Тел. 55-23-58.

Трубы цельнотянутые (25, 28, 38 мм) оптом и в розницу; шифер (1,7 х 1,1) — 3500 руб. лист; оцинковку (0,8 мм, 2,5 х 1,25) — 14000 руб. лист; гараж (6 х 3,5, металл 4 мм) — 2 млн. руб. Самовывоз. Тел. 4-38-60, с 14 до 20 час.

"Москвич-2140-Д" 1985 г. вып. (двигатель после кап.ремонта). Тел. 25-65-61, после 15 час.

ДВП. Тел.: 4-30-61, вечером, 53-86-89.

Новый "ВАЗ-21061" (двиг. 1500, имп. резина), цена 13 млн. руб. Тел. 7-29-16, с 18 до 21 часа.

Новый "ВАЗ-21093", цвет "вишня". Тел. 55-63-75.

Стиральную машину "Вятка-автомат-16". Тел. 52-71-78, с 9 до 17 час., кроме выходных.

Коттедж (брус 9 х 11, гараж, 15 соток, есть электроотопление, санузел, тел.) в д.Журавли. Тел.: 51-40-69, днем, 13-61-48, вечером.

Капитальный гараж в р-не завода "Автоагрегат". Контактный тел. 25-04-42.

Срочно! Квартиру. Оплата наличными. Тел. 23-39-26, с 9 до 17 час., кроме выходных.

Дачу (6 соток, дом из бруса, недостроенная баня, все посадки) на 14-м км в сторону Новокузнецка. Тел. 55-67-37.

Металлический гараж с погребом по ул.Федоровского — Мичурина. Тел. 28-89-25, после 18 час.

Нов. «ВАЗ-21213». Телефон 52-22-03, с 9 до 17 час.

КУПЯТ

3-комн. кв. улучш. планир. (комнаты изолир., кухня не менее 9 кв. м, большой "карман", коридор, тел.) в Центр., Ленинск. р-нах. Первый и последний этажи не предлагать. Тел. 52-72-96.

1-2-3-4-комн. квартиры. Оформлю документы. Тел.: 51-28-42, 25-59-86.

1- или 2-комн. квартиру улучш. планир. с кухней 9 кв. м, кроме 1-го и последнего этажей. Тел. 25-78-97.

Гараж в кооперативе "Южный", по ул. Марковцева, или обменяю на гараж, находящийся по Комсомольскому пр. Тел.: 55-94-69, 51-63-88.

Полнометр. квартиру в центре города. Тел.: 52-93-18, 23-51-40.

1-комн. квартиру на Южном. Телефоны: раб. 25-64-83, дом. — 55-79-03, 23-07-94.

Квартиру. Оплата гарантирована в течение одного дня. Телефон 25-78-97.

Любую квартиру в любом районе, кроме Кировского. Телефоны: 52-93-18, 23-51-40.

Срочно! Квартиру. Оплата наличными. Оформление документов беру на себя. Тел. 23-39-26, с 9 до 17 час., кроме выходных.

РАЗНОЕ

Принимаем заказы по сварке линолеума. Тел. 51-01-82.

Организация примет на конкурсной основе продавца продовольственных товаров. Тел. 28-04-55.

Предприятие приглашает на работу главного инженера, знающего энерго- и тепловодоснабжение. Оплата по договоренности. Тел.: 22-25-71, 22-01-65.

Организация реализует с доставкой на дом стиральную машину "Вятка-16" — 660 тыс. руб., эл. печь "Электра" — 400 тыс. руб. Тел. 51-86-89, с 9 до 12 час.

Предприятие имеет в продаже ручной инструмент. Цены ниже рыночных. Телефоны: 22-01-65, 22-25-71.

Андрей, 40-182-70, для серьезных взаимоотношений познакомится с симпатичной дамой 25-30 лет (можно замужней, желательно фото), нуждающейся в сердечности, теплоте, внимании, защите и материальной поддержке. Обр. по адресу: г.Кемерово-66, а/я 375.

Предприятие приглашает на работу газоэлектросварщика и столяра. Оплата по договоренности. Тел.: 22-25-71, 22-01-65.

Требуется уборщица офисного помещения. Тел. 25-96-83, с 9 до 18 час., кроме воскресенья.

Нашедшего дипломат с документами в р-не швейной фабрики прошу вернуть за вознаграждение. Тел. 23-52-66.

АО "Агроснаб-2" имеет в свободной продаже подвески "ГАЗ-24" в разобранном виде, гидровакуумные усилители "ГАЗ-24", кузова "-31029", крылья передние "ГАЗ-53", капоты "ГАЗ-53", диски сцепления "ГАЗ-24", "ГАЗ-53", коленвалы "ГАЗ-53", "ГАЗ-24", водяные насосы "ГАЗ-53", подвески "ГАЗ-21", двигатели "ГАЗ-24", "ГАЗ-53", тормозную накладку грузовых автомобилей, вкладыши коренные и шатунные. Наш адрес: г.Кемерово, ул.Железнодорожная, 41. Тел.: 25-32-42, 25-65-44, 25-35-65.

СНИМУТ

Меблированную квартиру (телефон обязателен) в центре города семья из 2 человек. Форма оплаты любая. Телефоны: 26-61-49, 29-04-12.

1-комн. квартиру с телефоном и мебелью на один год в Ленинск. р-не Тел. 52-75-88.

КГТ или квартиру в Ленинск. р-не. Тел. 28-63-34.

ОРГАНИЗАЦИЯ РЕАЛИЗУЕТ МИНТАЙ

свежемороженый без головы, цена договорная. Возможна оплата по реализации.

Тел.: 26-62-89, 26-87-36 в г.Кемерово.

ОРГАНИЗАЦИЯ РЕАЛИЗУЕТ СО СКЛАДА В Г.КЕМЕРОВО

сок натуральный апельсиновый, ананасовый в литровых упаковках "Тетрапак", производства Испании.
Оптовая цена 1830 руб., в розницу — 1900 руб.

Тел.: 22-25-06, 23-49-62 в г.Кемерово.

ВНИМАНИЮ РУКОВОДИТЕЛЕЙ КОММУНАЛЬНЫХ ПРЕДПРИЯТИЙ И СЛУЖБ!

АО "СИБТЕНЗОПРИБОР" принимает заказы на изготовление люков и крышек для канализационных колодцев.

Адрес: Кемеровская обл., г.Топки, ул.Заводская, 1, АО "Сибтензоприбор". Тел.: (38454) 2-03-05, 2-17-89, факс 2-34-89.

РЕАЛИЗУЕМ ОПТИКУ, СТЕКЛА, БАМПЕРЫ,

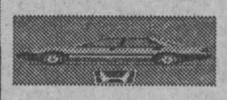

РЕШЕТКИ на японские автомобили.

Тел. в Новосибирске (3832) 98-26-01.

ДШИ N15

объявляет набор на следующие отделения: хоровое, хореографическое, театральное, эстрадное; по специальностям: фортепиано, баян, флейта, труба, саксофон, кларнет, ксилофон и ударные инструменты.

Адрес: г.Кемерово, ул.Красная, 23; тел. 23-36-30.

ФИРМЕ "АПЕКС"

требуются очаровательные девушки для работы на телефоне, а также мужчины до 30 лет на должность коммерческих агентов.

Тел. в Кемерове: 23-13-16, 23-31-20.

СРЕДНЯЯ ШКОЛА N65 Г.КЕМЕРОВО

приглашает УЧИТЕЛЕЙ НАЧАЛЬНЫХ КЛАССОВ, МАТЕМАТИКИ, ГЕОГРАФИИ, ФИЗКУЛЬТУРЫ.

Проезд автобусами N1, 2, 19 до ост. "Заводская", трамваями N6, 8 — до ост. "Рабочая". Телефон 21-04-29 в г.Кемерово.

РЕАЛИЗУЕМ:

КТП-250, -400, -630; ТРАНСФОРМАТОРЫ — силовые, сварочные; КАБЕЛИ — сварочные, силовые; РУБИЛЬНИКИ — 100А, 250А.

Тел. 28-23-53 в г.Кемерово.

ОРГАНИЗАЦИЯ ПРОДАЕТ

АВТОБУС "ЛАЗ-699" в рабочем состоянии, на ходу, 1986 г. выпуска, или поменяет на автокран "Ивановец" или на "ЗИЛ-130" (бортовой).

Тел.: 22-01-84, 25-72-30 в г.Кемерово.

РЕАЛИЗУЕМ

ЗАПАСНЫЕ ЧАСТИ для лодочных моторов "Вихрь"; ИЩЕМ партнеров по созданию станций их технического обслуживания.

Тел. в Самаре: (846-2) 25-15-69, 27-27-26.

Реализуем со склада БУМАГУ ДЛЯ ПРИНТЕРА ДЛЯ КСЕРОКСА ДЛЯ ФАКСА

гибкая система скидок
возможна доставка покупателю

тел. 23-04-05

ОФИЦИАЛЬНЫЙ ПРЕДСТАВИТЕЛЬ ЗАВОДОВ — АО "СТРОЙДОРМАШ" РЕАЛИЗУЕТ НОВУЮ СТРОИТЕЛЬНО-ДОРОЖНУЮ ТЕХНИКУ:

гидравлические экскаваторы: на гусеничном ходу — "ЭО-5124, -4225" (ковш — 1,25 куб.м), на пневмоходу — "ЭО-3323" (ковш — 0,63 куб.м), "ЭО-2621" на базе "ЮМЗ", "ЭО-2626" на базе трактора "МТЗ-80, -82" (ковш — 0,28 куб.м);
фронтальные погрузчики — "ТО-30, -18";
погрузчик малогабаритный "ПУМ-500";
автокраны "КС-2568Б";
автовышку "ВС-22МС" на базе "ЗИЛ-130, -131";
бульдозер "ДЗ-42";
компрессоры — "ПР-12", "НБ-10", "ПВ-10";
сварочные аппараты — "ТДМ-317, -530", "САГ-Д-1 44";
г/цилиндры на "ЭО-3322";
г/моторы, г/насосы, насосы "НШ-10, -71";
машину поливомоечную "КО-713, -713-01";
катки "ДУ-54, -47";
тракторные прицепы (г/п от 4 до 11 т);
ангар арочный, оцинкованный (36х12х6 м) и другую строительно-дорожную технику под заказ;
приобретет "КамАЗ-5410" в хорошем состоянии.

Реализация со складов в гг. Кемерово, Новосибирске, Омске.
Тел. (3842) 28-83-44, тел./факс 28-81-15.

ВЕНТИЛИ, ЗАДВИЖКИ

Трубопроводная арматура широкой номенклатуры с ручным и электрическим приводом, фланцы, электродвигатели, насосы.

Предприятие «ТРУБОПРОВОДНАЯ АРМАТУРА»

Адрес: 665825, г.Ангарск, а/я 5002 ул.Богдана Хмельницкого, 16.
Телефон (395-18) 9-13-35, 9-17-89. Факс (395-18) 6-69-97. Телетайп. 325142 АНГАР.

ВСЯ ПРЕССА ДАЙДЖЕСТ

НОВАЯ ГАЗЕТА

Деревня, где скучал Мавроди, была прелестный уголок...

В России издавна существует мистическое стремление вложить всю мудрость именно в три буквы. Неважно — каких. Две — маловато, а четыре — как бы и перебор...

Буквы МММ очень просты и так же загадочны, как некий чудовищный Гонгофер, который давно и свирепо улыбается москвичам со стен едва ли не всех станций метро. И убей меня Бог, если я знаю, кто это такой. Возможно, это фамилия той свиньи, которая изображена на плакате... Или кличка лица потусторонней национальности, как метко выразился про кого-то на днях журнал «Новое время».

А что такое МММ, я теперь знаю.

Потому что посетил намедни то сельское кладбище, откуда корнями и братья Мавроди, и их... мама, имевшая в девичестве фамилию Монахова, что свидетельствовало об их чисто отечественном и весьма духовном происхождении. Фамильное дело, семейный подряд Монаховых-Мавроди. МММ. Всего лишь и загадки-то.

Потом, как успели мне рассказать старожилы, мама вышла замуж за однокурсника, и братья автоматически приобщились к древнегреческим, тоже благородным корням.

Бросать камень в людей, которым нынче и так несладко, я не буду. Я даже не стану называть, где именно находится эта их деревня, — когда свистопляска вокруг «МММ» уляжется, пусть они поедут туда и живут там, а потом спокойно уснут на сельском кладбище, когда придет их час.

Я внимательно прочел письма С.Мавроди российскому народу и правительству и не понял ничего, кроме того, что в скором времени опять нам придется либо воевать, либо прятаться в подпольях. Одна армия будет идти в бой с криком «МеМеМе», а другая, возглавляемая уж и не знаю кем, будет отстаивать иной принцип — «БеБеБе». А тем, кто ни бе ни ме в этой заморочке не понимает — вроде меня, — следует уезжать в деревню Зиновьево. Куда я, собственно, и ехал, знать ничего не зная про родовое банкирское гнездо.

... Ростовщичество не считается самым смертным из грехов. В самом страшном кругу всех адов — христианского, мусульманского и прочих — обитают не людоеды вовсе и не прелюбодеи. Прописку там на вечные времена получают те, кто обманывает доверившихся.

Но тут один нюанс. Грех на грех, минус на минус — получается плюс. Если обманывать ростовщиков, давших деньги в долг в надежде на то, что потом, палец о палец не ударив, получишь больше, — это, может, и не грех вовсе. Страна, мечтающая стать страной поголовных ростовщиков, вряд ли заслуживает особенной жалости. Пусть себе.. Обворованный ростовщик может, конечно, как и всякий иной человек, вызывать некую жалость. Но, если честно, я даже не уверен, что так уж мне сильно жаль старухупроцентщицу, которую укокошил Родя Раскольников. Впрочем, это пусть Федор Михайлович разбирается в нюансах, хотя, конечно, зря он эту подробность сообщил, что старуха покупала акции тогдашних «МММ» задешево, а потом требовала, чтобы ей возвернули значительно большую сумму. А если бы царское правительство, не дай Бог, прикрыло эту лавочку, вы представляете, сколько миллионов старух пошли бы на баррикады?

... Конечно, я не преминул сойти с маршрута. И долго-долго, прокидная неистребимое журналистское любопытство, добирался, следуя указаниям этого научно-фантастического обрывка — сначала до деревни, забыл, как называется, потом до левого поворота, а потом еще полем, лесом и оврагом, пока не прибыл в село Зиновьево.

По пути стал мне виден жуткий полуобломанный крест, символизирующий, как считается в древних писаниях, человека — как и свеча, горевшая в сем храме, но потом задутая временем

Жители не уверены точно, является ли Зиновьево селом или деревней. Селом, в отличие от деревни, называлось место, где есть действующая церковь, а в Зиновьеве она полудействующая — тут был склад, а теперь иногда приезжает священник и зажигает на время свечи — символ единения человека и неба. А потом уезжает, и свечи гаснут А крест в деревне Зиновьево полуобломан — у него отбита и валяется на земле-матушке правая рука, так что он нынче символизирует калеку, пока еще как бы живого, но жалкого очень.

Злые языки говорили, что крест этот полуобломили в бытность свою плохишами братишки Мавроди, бывшие в девичестве Монаховыми, но я этого ничего доподлинно не знаю, а хоть бы и так, ни о чем плохом это еще не говорит, мало ли кто чего в детстве ломал

Мне уж-жасно захотелось изучить биографию Мавроди Во-первых, нам следует знать все — до деталей о детстве гениальных людей (художников, монахов, прохиндеев — не важно), чтобы воспитать своих детей не хуже.

В сторону греков я не хочу бросать камней. Тем более, что однажды на очень смешной конференции, где губернатор северных греков с пеной у рта доказывал, что потомками Александра Великого являются вовсе не проклятые так называемые македонцы, а вот эти, которые на портретах, Дукакис, например, или — тут я обомлел, увидев и Юрия Андропова, и даже маршала Юрия Жукова, который тоже, считается, из древних греков. А портрет Попова был из той галереи снят по наветам сионистов, утверждавших коварно, что Гаврила всего лишь мариупольский еврей. Ну, повесят на той галерке теперь еще два портрета — братьев Мавроди. Независимо от исхода их тяжбы с государством моим покалеченным. Все равно они уже вошли в историю как великие и гениальные люди. Либо как спасатели России, действительно воодушевившие сорок миллионов людей на великое Общее Дело, либо ровно столько же доверчивых идиотов, и надувшие

А чего мы будем плакать?

Нам, что ли, так уж жалко наших денег?

К мечам рванулись наши руки?

Мы тоже хотим покупать роскошные особняки, на которые, по словам Мавроди, главари наши тратят наши кровные налоговыплаты. Мы не будем платить налоги? А куда мы будем девать наши деньги? Нашим бедным и несчастным инвалидам и калекам? Сейчас побежим раздавать, сразу же, или немножко подождем, чем закончится эта катавасия?

И какая-то телевизионная сука все травит и травит колоды своей сыпучей гадостью На пустом месте собрали талантливых сценаристов, не хуже Федора Михайловича понимающих в наших бесхитростных душах, и таких адекватных актеров сыскали

И было им, видимо, жаль, что умер не вовремя народный любимец Евгений Леонов — они бы, наверное, попытались приспособить к делу тот кадр голозадый из «Полосатого рейса»

А вдруг бы и он согласился, поддавшись уговорам-увещеваниям про всемирной значимости дело?

Тогда бы я точно повесился Поскольку мне некуда было б бежать от этой повсеместной трехбуквенности — они бы меня доконали с экрана, догнали в эфире и когда набираю три цифры «100» и телефон забивает мне голову всякой совершенно ненужной мне ересью про стоимость акций Впрочем, он по-своему прав, телефон. Я ведь звоню, чтоб узнать, в каком времени проживаю, вот он и отвечает уж извини, конечно, бубнит он, но ты всего лишь вечности заложник и у врэМэМэМени в плену

Не пей, не пей, художник, из отравленных колодцев — не козленочком станешь, а откровенным козлом, одним из мелких, что самое противное, скотов, что тоже, в общем, неприятно

Есть причина, по которой я пока не готов доложить о биографических деталях из детства, отрочества и юности гениальных братьев Моему расследованию всячески препятствовала подозрительная однорукая старушка. Она почему-то бродила по июльской жаре в валенках и всех встречных уклоняла от встреч со мной, предупреждая, чтобы не все врали, что знают Увидев эту старую двурушницу, словоохотливые бабушки в испуге замолкали. Тайну сию я не смог разгадать. Вряд ли она именно на меня взъелась или на правду мою комсомольскую. Наверное, она просто была местной трусихой Да уж, весьма многочисленна в России такая порода людей — как бы навсегда, уже в генах испуганных. Старушку я простил — хотя быть трусом некрасиво

Если читатель сильно захочет, доеду еще раз в тот край земли, уж как-нибудь преодолею информационную блокаду Даже фотокарточек из семейных альбомов наворую, быть может Я только успел узнать, что братья уже в более-менее зрелом возрасте наведывались в Зиновьево Но им тут не понравилось

А тут еще подошел последний в тот день автобус и у меня не осталось другого выбора, как ехать в райцентр А там уж меня ждал новый сюжет — в День металлурга в центр сей впрыгнул Газманов Олег и здорово спел, искрометно сплясал и получил свои честные — как говорили благодушные рабочие — четыре миллиона целковых. Что, конечно, значительно меньше, чем Джексон по имени Майкл получает, но все-таки было бы лучше — как говорили сердитые люди с того же завода — зарплату всем вовремя выплатить. Партия озлобленных благодушных захотела меня привлечь в качестве судьи в своем яростном споре с партией благодушных, но у меня не было никакого своего мнения на сей счет. Работа есть работа. Раз дают — чего не брать.

... Да, баранья глупость широко известна — в частности, из очень хорошего документального фильма из жизни мясников. Оказывается, для того, чтобы бараны не сопротивлялись, гонимые на убой, им подсаживают дрессированного козла, который ведет их прямехонько на живодерню. Когда козел сделал свое черное дело, его материально поощряют.

Фокус заключается в том, что даже самые циничные из козлов выдерживают от силы несколько таких траурных процессий, а затем сами начинают выкобениваться и мешают процессу. Тогда козла убивают и его голову как украшение вешают при входе. И приступают к нехитрой дрессировке другого, не столь чувствительного — обычно из молодых. И вновь продолжается бой: ме-ме-ме, бе-бе-бе, и мертвым не больно, и криков, в общем, не слышно. Зиновьевский молодняк пригласил меня в лопухи, чтобы выпить и обсудить. Соседством с великими земляками они гордились и даже сказали, что братья однажды пообещали починить тутошнюю церковь во главе с крестом и выровнять дорогу, убрав с нее всякий мусор, который население выливает из окон.

На Западе храмы строили всегда на торговых площадях и тем унижали базар, понимая, что раз уж вовсе без него нельзя, то все равно следует указать ему место, чтобы купец любой гильдии робел перед небом и сильно не греб под себя.

Особенно это заметно в славном и издавна очень богатом городе Кельне. Предусмотрительные наши предки взгромоздили там такое соборище, что, будь ты хоть Мавроди, хоть еще того лучше, все равно ты ощущаешь себя такой же мошкой, как и все, из праха вышел и со временем в прах обратишься. Даже если ты надушен лучшими сортами здешней кельнской воды, о-де-Колона. Я никогда не видел братьев Мавроди, но думаю, что они вряд ли пахнут козьим навозом. А когда умрут — чем мы там все будем пахнуть?

А может, все это лишь новое испытание для России, проверка на прочность? А ну как не сумеем простить мучителей наших и будем держать обиду на должников, забыв, что и сами превратились в резвейших в мире спекулянтов и хитроумных ростовщиков, дерущих с ближнего такие проценты, которые вовсе не снизились заграничным пиратам эпохи первоначального накопления капитала.

... Если братья нас надули, то они все равно не войдут в Книгу рекордов Гиннесса. В истории уже случались большие, всемирного масштаба, надувательства. Одно из них было названо взбесившимися от разорения французскими акционерами ПАНАМОЙ. В честь несостоявшейся грандиозной стройки человечества, ради совершения которой они добровольно объединили свои капиталы. Именно так им говорила тогдашняя реклама, весьма слабоватая по нынешним меркам.

Французский народ так же меток на язык, как и русский. Но сельскую нашу жизнь французам не дано разгадать. Они даже раздольную нашу песню «Ах, вы сени, мои сени» сумели коряво перевести как «О вестибюль мой, вестибюль», что вовсе, согласимся, не из этой оперы. У нас — все лучше и человечнее. И не будем ссориться по пустякам.

И бросьте вы эту так называемую акцию, чего вы с ней носитесь спозаранку, глаза вылупив, по пыльным банкам в надежде покрепче надуть Черномырдина. Возьмите лучше козленочка на руки — такое счастье...

И вы, братья, не уезжайте, не надо — ведь так не хватает талантов. Айда лучше поедем в родную деревню!

Крест починить — при вашей энергии полчаса работы, свечи зажжем, самовар поставим, а с утра, по росе — на покос, на козье парное молоко — единственный, кстати, продукт в мировой гастрономии, на который ни у кого не бывает никакой аллергии

В.ХИЛТУНЕН,

из случайной командировки во глубинку российских вод, пока еще струящих.

(Перепечатано с сокращениями).

мнения

Владимир ЛУКИН,

председатель Комитета по международным делам Государственной думы:

— По большому счету, главная угроза национальной безопасности лежит внутри самой России. Нас ведь не случайно называют некоторые шутники самой миролюбивой страной в мире, потому что Россия не вмешивается даже в собственные внутренние дела. А когда начинает это делать, то получается с грацией слона в посудной лавке. Америке сейчас ничего не грозит. Потому что это внутренне сильная страна. Губернатор Техаса Эн Роберсон (кстати, очень яркая женщина) говорила о том, что Техас никогда не забудет несколько лет своей независимости и что Техас может жить без Америки, а Америка не может без Техаса. Но из этого ничего не следует. Потому что Америка сильна, а Техас тысячами нитей связан с Америкой. Мы же умудряемся так реформировать свою экономику, что везти продукцию из одного региона в другой становится невозможно и регионы без всякой внешней угрозы самоизолируются и расчленяются. Получается проклятый круг, который ослабляет государство похуже иноземного нашествия.

«Деловой вторник».

☆ ☆ ☆

Никита МОИСЕЕВ,

академик:

— В 1986 году я написал Горбачеву письмо, в котором обосновывал стратегию перестройки (он мне, правда, потом сказал, что этого письма не получал).

Я исходил из того, что экономики всех передовых стран смешанные. Удельный вес госсектора в Швейцарии, например, до 65 процентов, в Канаде — 40 процентов. Первое из моих предложений — реорганизовать государственный сектор на основе корпораций, которые могли бы участвовать в рыночной борьбе. Не абстрактная свобода хозяйственной деятельности, а создание корпораций с государственным капиталом, имеющих потенциальные возможности конкурировать на международном рынке. Любой вариант приватизации крупной промышленности, на мой взгляд, суть ограбление. Другое дело — продажа мелких предприятий, торговых объектов — это можно. Но сначала надо организовать промышленность, способную конкурировать, потом организовать стабильную валюту. Только в рамках двух первых позиций можно заниматься структурной перестройкой.

«Экономика и жизнь».

Рисунок из газеты «Неделя».

ЭХО ЕСНО

Телегония — лженаука?

Дело было в далекой молодости, я тогда дружил со студенткой Московского университета, биологом.

— Ты знаешь, — говорит она как-то мне, — на биофаке большой скандал. Наша одна аспирантка — из весьма элитной семьи — родила негритенка.

— Подумаешь, невидаль, — с видом знатока сказал я, — но отчего скандал? По-моему, негров в вашем МГУ столько, что вполне могут родиться дети не только у аспиранток.

— Дело в том, — сказала моя знакомая, — что у этой мамы-аспирантки совершенно белый муж, тоже какой-то элитный аспирант, и мама клянется и божится, что не изменяла ему И медики встали на защиту несчастной аспирантки, такое, дескать, в природе бывает

Дальше все-таки выяснилось, что у героини до белого мужа был сокурсник-любовник — негр, с которым она прожила несколько лет. И только тут биологи вспомнили о давно забытой и высмеянной официальной наукой телегонии.. которая имела нахальство утверждать, что на потомство самки влияют, в той или иной форме, все предыдущие мужья, вне зависимости, были ли от этих «браков» дети или нет

...Через некоторое время я попал в больницу, надо было удалить гланды. Мой сосед, парень моего возраста, оказался страстным любителем голубей. Делать было нечего, мы болтали, и я ему рассказал эту историю.

— А что: тут ничего удивительного и нового для меня нет, — сказал голубевод. — Мы об этом хорошо знаем. Если сизарь (непородистый голубь) «потоптал» породистую голубку, мы ее сразу же убиваем, потому что даже при самом элитном ее «супруге» у нее будут теперь одни «чиграши», то есть нечистопородные дети: то перышки в хвосте не те, то цвет клюва, то еще что-нибудь. В общем, бросовый товар, порода нечистая.

Прошло довольно много лет, и как-то в командировке я встретил ветеринара, практикующую на селе. Разговор пошел извилистыми путями и вышел наконец на тему искусственного оплодотворения. Тему тогда почему-то очень модную в научно-популярных и медицинских журналах.

— Но ведь это явно противоречит природе и наверняка штука вредная? — спросил я ветеринара.

— Конечно, просто об этом запрещают громко говорить и писать. Ведь это экономически выгодно. Один бык естественным образом может обслужить 50, ну от силы 100 коров, а искусственным — чуть ли не 1500, ну а что при этом чуть ли не 30 проц. рождается уродов, а многие коровы после первого «сеанса» вообще отказываются «выходить замуж» естественным путем, об этом все стараются не говорить.

— Ну а как вы насчет телегонии? — спросил я.

Дама замялась.

— Кстати, — сказала она, — вы знаете, во Франции проводили опыты с тремя женщинами по искусственному оплодотворению. С согласия мужей женам было сделано оплодотворение, и, самое интересное, дети оказались больше похожи на своих юридических отцов, а не на своих фактических доноров, от которых была взята сперма.

После всего этого я не поленился и заглянул в старый энциклопедический словарь, где узнал следующее.

Приятель Чарльза Дарвина лорд Мартон под влиянием идей своего друга тоже решил заняться биологией. Он «выдал замуж» свою чистокровную английскую кобылу за жеребца-зебру Потомства не получилось, но «выйдя замуж» через какое-то время за жеребца английской породы (как и она сама), кобыла принесла жеребеночка-«англичанина», но с явными следами зебряных полос на крупе.

Лорд назвал это явление телегонией, чем очень расстроил всех борцов за мир, гуманистов и прочих людей доброй воли, которые тут же заявили, что это все попахивает расизмом, шовинизмом и потому лженаучно. С тем эта тема и умерла, хотя часто будоражит воображение...

А.НИКОЛАЕВ.

информация

По данным исследований Российской академии наук за 1991 1992 гг из ее учреждений на постоянное жительство из страны выехали 508 научных работников а в длительные командировки 1701 человек А за 1993 год, как сказал на заседании правительства министр науки Б Салтыков, научная отрасль потеряла около четверти работников

«А и Ф».

☆ ☆ ☆

Снижавшаяся последние 40 лет смертность от туберкулеза в Восточной Европе и странах бывшего СССР вновь начала расти около 29 тысяч человек умирают в этом регионе ежегодно

«Дейли экспресс».

☆ ☆ ☆

Бывший губернатор Липецкой области Геннадий Купцов, который был освобожден от этой должности зимой 1993 года без всякой официальной мотивировки, подал иск в суд Ответчиком по этому делу выступает Б.Ельцин Однако на заседание суда вместо представителя президента прибыл факс, в котором, в частности, говорится, что слушание переносится «в связи со сложившейся обстановкой в стране»

«Российские вести».

☆ ☆ ☆

Нижегородский губернатор Б.Немцов отказался от получения, по решению Законодательного собрания, более престижного жилья Сейчас он проживает в двухкомнатной квартире на десятом этаже, полученной еще во время работы в институте Как считает Немцов, «в нашей стране двухкомнатная квартира на семью из трех человек является недосягаемой мечтой для многих людей, и пока это так, губернатор и депутат Совета Федерации должен жить так же, как и его избиратели»

«Известия».

☆ ☆ ☆

Борьба с восточной преступностью должна стать самой важной составляющей частью финской национальной стратегией выживания, и нужно предостерегаться от слишком свободного порядка выдачи виз гражданам России

«Суомен кувалехти».

☆ ☆ ☆

Куба начинает проводить свои экономические реформы с укрепления местной валюты — песо. Очередным ее этапом будет введение новой системы налогов, собираемых в зависимости от доходов населения

«Новая Европа»

☆ ☆ ☆

Как показал опрос, когда речь идет о деньгах, американцы готовы на все. 24 процента опрошенных против 15 процентов в 1987 году не стали бы указывать на ошибку официанту, взявшему с них меньше, чем положено. 23 процента украли бы 10 млн долларов, если бы знали, что не будут пойманы 93 процента заявили, что вступили бы в брак только ради денег

«Мани».

☆ ☆ ☆

В Чили сообщены результаты девятимесячной работы «Комиссии правды и примирения», расследовавшей нарушение прав человека в период правления Пиночета. За это время в стране были уничтожены 2279 человек. 164 из них стали жертвами насилия во время разгона манифестаций и облав, 2115 погибли при различных обстоятельствах от агентов спецслужб и военных, в том числе 815 скончались под пытками, 975 бесследно исчезли после ареста.

«Эпока».

☆ ☆ ☆

В докладе министра сельского хозяйства США конгрессу говорится, что в результате всевозможных махинаций и мошенничества тысячи американцев получили не причитающиеся им продуктовые боны на общую сумму 1,8 млрд. долларов Это составляет 8,3 процента от всех выплат в рамках программы правительственной помощи бедным слоям населения. Такая помощь в размере 22 млрд. долларов оказывалась 28 миллионам американцев

«Нью-Йорк таймс».

☆ ☆ ☆

Венгерский завод по производству «Икарусов» лихорадит За последнее время на нем была уволена половина рабочих — более 5 тысяч человек. Правда, удалось выйти на рынки Греции, Турции, Кувейта и ряда стран Юго-Восточной Азии, однако масштабы контрактов мизерные и не идут ни в какое сравнение с потребностями рынка России и СНГ

«Непсабадшаг»

☆ ☆ ☆

Чего больше всего боятся граждане Германии? По сведению берлинского института социологических исследований «Инфратест» 63 процента немцев боятся безработицы 23 угрозы правого радикализма, 18 процентов притока иностранцев 12 падения социальной защищенности, столько же экономической депрессии 10 загрязнения окружающей среды 7 угрозы со стороны преступного мира и столько же бездомности

«Цайт».

иностранный юмор

Дочь — матери: «Мама, лодка готова, Фред так тебя любит, что даже назвал ее твоим именем!».

Репродукция из «НЭШНЛ ИНКВАЙРЕР» — ИТАР-ТАСС.

Водопроводчик — потерпевшему: «Вот ознакомтесь с перечнем стоимости услуг, а уж потом вызывайте меня!».

Репродукция из «НЭШНЛ ИНКВАЙРЕР» — ИТАР-ТАСС.

The New York Times

О ликвидации лечебно-трудовых профилакториев в России

В России освобождены более 30000 человек из тюрем для алкоголиков, которые являлись неотъемлимым звеном в железной цепи советского правопорядка с 60-х годов.

В отличие от некоторых программ в Соединенных Штатах и Западной Европе, где для освобожденных психобольных предусматривается возможность дальнейшего лечения, здесь нет никаких малейших надежд на последующие меры.

Многие освобожденные заключенные говорят, что их первое ощущение свободы будет отмечено водкой. «Конечно, я это отмечу, — ребята очень рады, что система развалилась и с этим ГУЛАГом покончено», — сказал один заключенный, вышедший из ворот тюрьмы, весело размахивая потрепанной сумкой. На вопрос о том, выпьет ли он, последовал ответ: «Конечно». Это необычное массовое освобождение вызвано не состраданием или заботой о гражданских правах. Правительство заявило, что нуждается в койках в связи с неизбежным наплывом осужденных, преступников, которые, по словам сотрудников правоохранительных органов, скоро будут ими задержаны в соответствии с новым указом правительства о борьбе с преступностью.

А правительство и не испытывает нужды объяснять принятое решение состраданием или гражданскими правами. Преступность в отсутствие мер для борьбы с ней — вот что вызывает наибольшую озабоченность у общественности в эти дни.

Но даже некоторые правительственные чиновники расценили это решение как абсурдное. «С одной стороны, мы делаем это для борьбы с преступностью, — указывает Анатолий Шевченко, эксперт-нарколог в Министерстве здравоохранения — С другой — мы готовим почву для того, чтобы люди превратились в будущих преступников»

Тюрьмы, известные как лечебно-трудовые профилактории (ЛТП), являлись трудовыми лагерями, созданными для того, чтобы принудительно лечить больных алкоголизмом. Они были известны, главным образом, как источник рабочей силы и поверхностного лечения. Пьяницы, иногда по приказу милиции, а иногда по просьбе родственников, отправлялись в тюрьмы на срок от двух месяцев до двух лет. В некоторых местах, где охрану можно было ублажить или подкупить с тем, чтобы протащить бутылку спиртного, иногда даже организовывались небольшие выпивки.

Эти лагеря, в которых иногда содержалось до 140000 человек, так и не сыграли никакой роли в устранении эпидемии алкоголизма в стране По оценкам Министерства здравоохранения в России насчитывается 10 миллионов алкоголиков, другие организации утверждают что эта цифра приближается к 30 миллионам

Как указал Шевченко, если проблема алкоголизма не будет решаться более серьезно то «через несколько лет у нас не будет ни одной семьи где бы не было алкоголика»

фоторепортаж

В честь Дня шахтера

(Окончание. Начало на 1-й стр.).

Девять утра. Что-то трудно припомнить, чтобы в этакую рань начинались старты на главной площади областного центра — площади Советов. Поеживаются участники, судьи, зрители — холодновато, к тому же накрапывает мелкий дождь. Хотя специалисты утверждают: лучше плохой погоды для марафона не бывает...

И вот стартовый хлопок пистолета, и около 80 легкоатлетов из городов области, Санкт-Петербурга, Перми, Омска, Томска отправляются в дальнюю дорогу, протяженностью в 42 километра 195 метров. Первый кузбасский марафон, посвященный Дню шахтера, стартовал!

Это, конечно, чертовски трудно — преодолеть такую дистанцию по улицам Кемерова, убегающим то вверх, то вниз. Это прекрасно понимает и наш прославленный марафонец Яков Толстиков, напутствуя ребят. Сегодня он в роли зрителя. А всех нас интересует: дотянутся ли участники марафона до его рекорда, равного двум часам девяти минутам и семнадцати секундам?

Любопытство подогревается еще и тем, что состав участников довольно солиден — среди мужчин из десяти мастеров спорта трое носят звание международного, а в рядах женщин сама Алина Иванова — заслуженный мастер спорта из Чебоксар. Солидны и призы победителям, учредили которые областная администрация, облспорткомитет, «Северокузбассуголь» и «Кузбассразрезуголь», Кузбасспромбанк и Кузбассоцбанк. Главные из них — два молчаливо замерших автомобиля «Ока» ...

Промежуточный финиш тут же, на площади. В лидирующей группе у мужчин Андрей Шевцов из Кемерова и прокопчанин Николай Левданский, в женском трио — безусловно, Алина Иванова. А победитель полумарафона уже известен — Максим Красильников из Кемерова.

Медленно течет время. Прибавляется зрителей, благодаря обилию торговых киосков и палаток, рассыпанных по всей площади.

— Думаю, победит все-таки Алексей Арефьев, — говорит известный тренер Анатолий Верлан. В руках у него секундомер, который и зафиксирует время победителя первого кузбасского марафона.

Наконец-то долгожданный финиш, и первым действительно покоряет дистанцию ... Алексей Арефьев, мастер спорта из Кемерова. Его результат — 2 часа 21 минута 27 секунд. На втором месте Андрей Шевцов, на третьем — Игорь Тюпин, представитель Кемеровской области.

Будет ли сенсация в забеге у женщин? Увы, увы. Класс есть класс. Алина Иванова финиширует с солидным отрывом от соперниц. Ее время — 2 часа 38 минут 53 секунды. Призовую тройку составляют Инна Козина из Омска и Наталья Компанеец, представляющая Томск.

Все? Постепенно подтягиваются к финишу остальные марафонцы, и самый молодой участник состязания кемеровчанин Александр Литвишко (1975 года рождения) еще не знает о том, какой ожидает его сюрприз... А он будет таков — поездка в Грецию. Это приз, учрежденный Кузбасспромбанком. Не отстал от конкурента и Кузбассоцбанк, выделив третьим призерам по 500 долларов. Получили призы и ветераны легкой атлетики области.

До встречи, грядущий марафон!

Вечером на площади Советов состоялся грандиозный праздничный концерт. При большом стечении публики открыли его самодеятельные коллективы областного центра, порадовавшие зрителей своим прекрасным мастерством. А затем бразды правления взяли наши гости. На импровизированные подмостки, специально подготовленные для этого, выходили такие популярные эстрадные исполнители, как Вика Цыганова, Олег Газманов (их вы видите на снимках), замечательный российский артист театра и кино Николай Караченцов и многие-многие другие.

Праздник, длившийся долгое время, удался на славу.

Репортаж вели
Т.КОЛОКОЛОВА
и О.КУРОЧКИН.

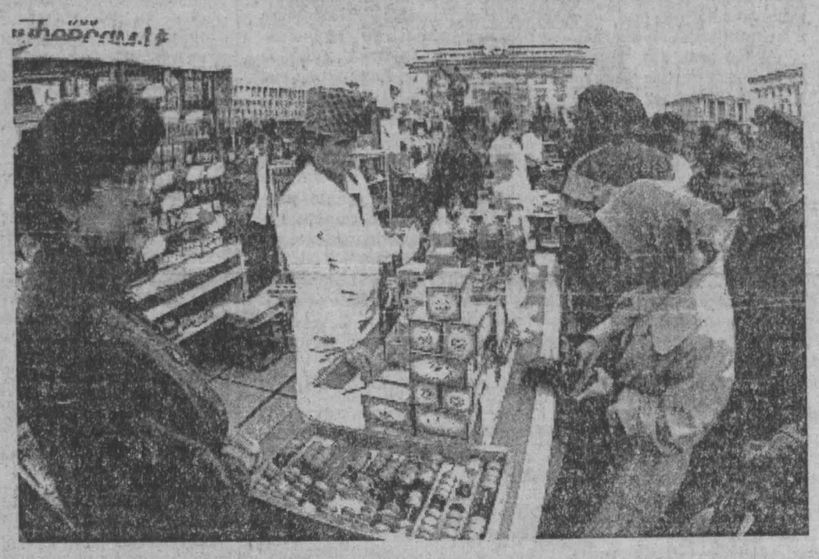

НА СНИМКАХ: победители первого кузбасского марафона Алина Иванова и Алексей Арефьев; известная актриса Инна Чурикова дает автограф.

Фото А.Блотницкого.
г.Кемерово.

Восьмой хрустальный кубок газеты «Кузбасс» — в руках Максима Ивахина

В областном шахматном клубе в восьмой раз прошли соревнования в честь Дня шахтера на приз газеты «Кузбасс»

Финал, который игрался в субботу и воскресенье, собрал шестнадцать шахматистов. К сожалению, не смогли принять в нем участие международные гроссмейстеры Е.Пигусов и А.Харлов. Но и в отсутствие ведущих игроков, по свидетельству болельщиков и самих участников, турнир получился интересным, боевым.

Победителем и обладателем хрустального кубка газеты «Кузбасс» нынче стал кандидат в мастера спорта Максим Ивахин, студент Кузнецкого металлургического колледжа, набрав 11,5 очка из 15 возможных. С одиннадцатью очками на вторую ступень поднялся мастер спорта Сергей Трофимов. Третье место занял прокопчанин Владимир Исупов. У него 10,5 очка.

(Отчет о финале на приз газеты «Кузбасс» будет опубликован в ближайшем выпуске «Дебюта»).

МП «Маркетинг-Сервис» представляет рекламно-информационный бюллетень №67

Льготы постоянным клиентам!

Каждый 5 бюллетень БЕСПЛАТНО

При оплате наличными скидка — 15% !!!

30.08.94 г.

ТЕЛ. ДЛЯ СПРАВОК 26-61-89, 26-52-95

ИЧП "Экскорт", пр. Ленина, 56, тел. 52-34-67

Болгария	Вина в ассортименте	0.7	3500-3700	12
Италия	Шампанское в ассортим	0.75	5000	6
Германия	Водка "Демидов" фиг бут	1 л	5600	6
	Газ.напитки	0.33	900	24
	Вино "Сангрия"	1.5 л	6500	6

Кузбасская зерновая компания, ул. Рукавишникова, 12, тел. 25-85-43

	Мука в/с	вес	480	50
	Горох	вес	500	50
	Крупа ячневая	вес	450	60
	Спагетти	700 г	1300	
Тяжин	Молоко сгущенное	400 г	850	

АО "Кузбассзернопродукт", ул. Рукавишникова, 12, тел. 25-97-87

Украина	Сахар	вес.	850	50 кг
	Крап.наст-ка "Янтарь" 35%	0.5	2800	
Краснодар	Казинаки	2200		
	Томатная паста ж/б	3 кг	7500	4 бан
	Икра кабачковая	360 г	500	32 бан
Германия	Соки 100%	1 л	2200	
Красноярск	Молоко сгущенное	850		
	Салака в том соусе	260 г	1100	
	Сардинелла в масле	260 г	1300	
Мариинск	Тушенка	340 г	2100	
Барнаул	Обои	1	7000	

Коммерческо-производственная фирма №43, ул.Красноармейская, 59, тел.: 25-09-77, 25-06-77

Мариинск	Водка "Столичная"	0.5	2900	20
	Пряники 3-4 наим	2400	8 кг	
	Печенье 2 наим	2300-2400	12 кг	
	Шоколадные бат имп 2 наим	40 г	520	
	Жев резинка 2 наим. мармелад	50 г	600	24
	Коньяк "Азербайджанский"	0.5	3600	30
	Джемы импорт 4 наим	450 г	1700	20 б
	Конфеты шоколадные 4 наим	вес	5500-8000	10 кг
Топки	Газ напитки 2 наим	0.5	600-650	20
	Газ. напитки 3 наим	1.5	1900	6
	Соки 6 наим.	1 л	2070	12
	Мыло туал имп	5 шт	1900	200 пач
Голландия	Ветчина	454 г	4000	24
Голландия	Тушеная свинина, говядина	440	2900	24
	Килька в томатном соусе	250 г	1400	
	Кульки, пакеты п/э	36 75		
	Спагетти	вес	2300	40
	Молоко сухое	вес	2300	25 кг
	Чай индийский в/с	50 г	404	30 кг
	Масло растит	вес	1350	
	Крупа манная	657	50	
Маршанск	Сигареты "Контакт", "Космос"	1	210-270	
	Сигареты "Лидер"	1	250	640
Краснодар	Сигареты "БАМ"	1	260	
	Дрожжи сухие	20 г	180	8 кг
	Крахмал	1 кг	1740	18 кг
	Плащи п/э	1	5200	
Индия	Зубная паста	1540	12	
Голландия	Набор посуды. 5 предметов	1	380000	
	Спички	33	1960 шт	

Производственно-коммерческий центр "Контакт", пр.Кузнецкий, 69, тел. 28-84-64, 28-66-29, 28-57-20

	Варенье 4 наимен	4 кг	710-1250	
	Томатная паста	вес	2730	
	Мука в/с	вес	585	50 кг
	Крупа гречневая	вес	780	
	Соль	вес.	203	
Австрия	Сок апельсиновый 100%	1л.	1900	
	Молоко сгущенное	400	950	
	Чай индийский в ассорт	100-250 г	1000-2600	20 кг
	Чай лечебный успокайвающий	100гр	81	
	Конфеты "Вечерние"	фасов	600	7000
Бельгия	Ковровое половое покрытие шир. 2 м. Цены умеренные			

Фирма"Китат" ,ул.Н.Островского, 34, тел.: 23-50-65, 23-04-96/факс/, склад ул.Тухачевского, 42

Англия — Газ вода 7 наименований 2л

Германия — Водка"Демидов" * Швеция — Водка "Абсолют" * Франция — Шампанское * Болгария — Сухое вино 4 вида, 2 вида бренди * Жевательные конфеты "Фруттела", "Фруттоза" * Австрия, Германия — Бисквиты, Печенье * Индия — Чай гранулированный 250 г * Австрия — Чай лимонный 400 г * Австрия — Соки тетрапак апельсиновый, ананасовый, яблочный * Испания — Жевательная резинка *

Акционерная компания "Форимпекс", ул.Рукавишникова, 10А, тел. 25-39-03, 25-49-57, 25-46-69 (краска, спецодежда)

	Молоко сгущен.	400 г	880	
Германия	Обои 22 вида	23000		
Москва	Краска эмаль белая, голубая, желто-коричнев.	3 кг	13200	3 т
	Кузбасслак в бочках	2900 за кг		
	Мебель. спальный гарнитур, стенка 5 секций, столы однотумбовые стулья			
Новосибирск	Кухон. гарнитур большой	740000		
	Электропечь "Томь"	1 шт	334000	
США	Туфли осенние мужские	30000		
Англия	Установка для очистки воды "Изумруд"		140000	
	Телевизоры ч/б "Алтай"	230000		
	Спецодежда: куртки ватные, костюмы х/б, халаты халаты белые медицинские раз 44-70			
	Мотоблок МБ-1д 5л.с с комплектом	1190000		

КУПИМ Лист метал 2-2.5мм

Изготовим изделия из металла. двери, решетки, гаражи, лаз для погреба

Адреса магазинов. ул.Рукавишникова, 5, тел 25-58-16, пр. Ленина, 71 тел 52-77-88, магазин "Звездочка"

ТОО "АДМ", стадион "Химик", западная трибуна, 3 этаж, к.205, тел. 26-43-57

Венгрия	Ликер	0.5 л	3400	12
Англия	Лимонад	2л.	2400	8
Италия	Шампанское	0.75л	4800	12
Голландия	Пиво баночн.	0.33	1020	24
	Сигареты "Bond"		880	

ТОО "Мета" ЛТД, ул. Тимирязева, 4А, тел. 21-18-65, 21-17-55, 21-19-65, факс 21-18-65

Голландия	Соки тетрапак	1 л	1900-2000	
Австрия	Газ напитки 8 наим	1.5 л	1710	
Австрия	Чай и какао раствор	400 г	2800-3000	
Голландия	Чай "Пиквик", 4 вида	2850		
Кандитерские изделия московских фабрик "Рот-Фронт", им.Бабаева — 3000-8000				
Англия, Голландия	Газ напитки, 4 вида	0.33 л	750	24

ТОО "Традиция", тел.: 23-04-41, 36-16-64

США	**СИГАРЕТЫ "BOND"**	**1 п.**	**760мин. 1 коробка (500 пач.)**	
США	Сигареты "Camel", "Marlboro"		мин 10 блоков	
Италия	Спагетти	0.5 кг	1100-1200	мин 5 коробок
	Паштет шпротный	100 г	650 мин 1коробка (100бан)	
	Сахар-песок	вес.	800	мин 500кг
	Соки тетрапак в ассорт 1л	1500	мин 5 упаковок	

Оптово-торговый центр, пр.Кузнецкий 2666, тел.: 28-23-39, 28-74-22, 28-32-43

Германия	Пиво	0.5	1750	
	Мука в/с	вес	560	50 кг
	Масло растительное	вес	1300 кг	
	Молоко сгущен.	400гр 890	45	
	Компот из яблок	3л	1170	
	Мин. вода"Борисавская"	0.5	590	20бут
	Томат паста	2л	6000	
	Сок апельс. тетрапак	1л.	2250	
	Сок виноградный тетрапак	1л.	1800	
	Жир кулинарный	вес	2810	20кг
	Маргарин	вес.	2220	
	Майонез"Столовый"	250гр 1110		
Индия	Чай	250 г	1500	
Германия	Шоколад	100 г	900	
	Драже детское	50 г	360	
	Кисель облепиховый	100 г	360	
	Крупа рис дробл	вес	250	
	Гречка	вес.	826	
	Овсянка	вес	460	
	Горох	вес	635	
	Ячка	вес	275	
	Вино"Мадера"	0.7	2280	
Мариинск	Водка	0.5	2860	
Япония	Резинка жевательная	1пач	360	
	Светильник настольный	1шт	84000	
	Калькулятор	1шт	24000	
	Набор посуды (термостойкая)	1наб	36000	
	Хна	1 пач	910	
	Шорты-бермуды	1шт	3600	
	Часы-светильник	1шт	75000	

Контейнер металлический из-под минеральной воды. Цена договорная

ТОО "Аверс", т.55-57-87, 55-54-10

	Газ вода	1.5 л	1400	6 шт

Фирма "Зарекс ЛТД", тел.: 3842-263281, 266115.

Адрес выставочного зала г. Кемерово: ул. Н.Островского, 12, правое крыло, каб. 408-407

Лучшие копировальные аппараты надежные и экономичные

Япония	nashuatec 2208 (Ricoh M50)	A4,8 копий/мин	2790000
Япония	nashuatec 3213S(Ricoh 3113)	B4,13 копий/мин	3790000
Япония	nashuatec 3213 (Ricoh 3113)	A3,13 копий/мин	масштаб 4990000
Япония	nashuatec 3115 (Ricoh 4415)	A3,15 копий/мин	масштаб 6390000
Япония	nashuatec 3322 (Ricoh 4422)	A3,22 копии/мин	масштаб 7890000
Япония	nashuatec 4339 (Ricoh 5570)	A3,40 копий/мин	масштаб 13990000
Япония	nashuatec 4345 (Ricoh 6645)	A3,45 копий/мин	масштаб 23990000
Япония	nashuatec 4355 (Ricoh 6655)	A3,55 копий/мин	масштаб 26990000
Япония	nashuatec C302 (Ricoh 305)	A3,6 копий/мин	цветной 39500000
Япония	MITA AO A0,7 копий/мин	29000000	
Япония	SHARP Z 20 (Xerox 5210)	A4,4 копии/мин	1699000
Япония	SHARP Z 52 II(Xerox 5009)	A4,8 копий/мин	1790000
Япония	SHARP Z 30 (Xerox 5220)	A4,5 копий/мин	1700000
Япония	SHARP SF 7800	A3,15копий/мин	4990000
	Canon NP 1215	A3,15копий/мин	4590000

Заправка Установка.Обучение Гарантия 14 месяцев

ТВ

30 августа-вторник

I ПРОГРАММА

6.30 Утро.
9.00 Обзор рынка недвижимости.
9.15 Веселые нотки.
9.40 «Дикая Роза».
10.35 Мультфильмы.
10.50 Дело.
11.00-11.15 Новости.
16.00 Новости.
16.25 «Война гоботов». Мультсериал.
16.50 Между нами, девочками.
17.05 Рок-урок.
17.40 За кулисами. Днепропетровск: шанс для процветания. Передача 1-я.
18.00 Новости.
18.25 Спортивное обозрение.
19.00 Час пик.
19.25 «Дикая Роза».
19.55 Тема.
20.40 Спокойной ночи, малыши!
21.00 Новости.
21.30 Из первых рук.
22.25 Хоккей. Международный турнир. Кубок Спартака. Звезды России — СП.
01.00-02.35 IX телеконкурс молодых исполнителей эстрадной песни Ялта-Москва-транзит-94.

II ПРОГРАММА

Канал «Россия»

8.00 Вести.
8.20 Подробности.
8.30 Автомиг.
8.45 Формула-730.
9.15 Время деловых людей.
9.45 Всемирные новости Эйби-си.
10.10 Без ретуши.
11.05 Телегазета.
11.10 XX век в кадре и за кадром. «От «Катюши» до «Бурана».
12.10-12.30 Крестьянский вопрос.
16.00 Вести.
16.20 Студия «Рост». «Музыкальный детский фестиваль «Екатеринбург—Москва». Часть 1-я.
16.50 Там-там-новости.
17.05 Новая линия.
17.50 Человек дела.
18.20 Праздник каждый день.
18.30 Я — лидер.
19.00 Вести.
19.25 «Ваше право».
19.40 L-клуб.

Кемерово

ГТРК «Кузбасс» представляет...
20.20 Телеканал «Только у нас».
20.30 Пульс.
20.55 Звездочки «Радости». Поют призеры фестиваля.
21.20 «Встречи».
21.35 «Живой щит». Реклама: 20.25, 20.50, 21.30, 22.20.

Канал «Россия»

22.30 Вести.
22.50 Звезды говорят.
23.00-01.10 Чемпионат мира по автогонкам в классе «Формула-1». «Гран-при» Бельгии.

III ПРОГРАММА

20.20 L-клуб.
20.25 А.Челентано — «Король всех глупцов». Развлекательная программа.
22.05 Фильм-премьер.
22.20-22.30 Спортивная карусель.

Редактор
А.В. ТРУТНЕВ.

Газета «Кузбасс» учреждена администрацией Кемеровской области и журналистским коллективом редакции. Зарегистрирована Омской региональной инспекцией по защите свободы печати и массовой информации 27.01.94 г., свидетельство о регистрации №54.

АДРЕС РЕДАКЦИИ:
650630, г.Кемерово, пр.Октябрьский, 28.

Адрес в сети RELCOM:
E-Mail:
kuzbass@trumlr.kemerovo.su

СПРАВКИ:
по рекламе — 52-25-23;
по письмам — 52-38-23;
по редакции — 52-32-74.

Время подписания номера в печать по графику 20.00. Сдан в печать 19.35.

Собственные корреспонденты: в Мариинске — 2-31-20, Междуреченске — 2-82-12, Новокузнецке — 45-97-84, Осинниках — 2-35-64, Прокопьевске — 43-38-86, в Мысках — 2-18-66, Юрге — 2-45-50, Яе — 2-13-67. Телефакс 52-12-10.

Тиражи во вторник и субботу — 35500 (индексы 51901, 31029); четверг — 38500 (индексы 51901, 31029), среду, пятницу — 24150 (индекс 51901).

Объем 2 п.л. Печать высокая.

Газета набрана и сверстана на компьютерном комплексе газеты «Кузбасс».

По вопросам качества печати звонить по тел. 52-03-34.

Типография издательства «Кузбасс»: 650630, г.Кемерово, пр.Октябрьский, 28. Заказ №179.