Кемеровская областная научная библиотека
ГАЗ.-ТИП.-ЖУРНАЛЬНЫЙ ФОНД

ОБЛАСТНАЯ МАССОВАЯ ГАЗЕТА

Кузбасс

Издается с 7 января 1922 года.

173 (21217) • СУББОТА, 20 АВГУСТА 1994 г. Розничная цена 100 руб.

4 стр.

Спортарена. Так озаглавлена подборка материалов на спортивные темы.

РЕКЛАМА В ГАЗЕТЕ «КУЗБАСС»
52-25-23
52-02-10
телефакс
52-12-10

«горячий» телефон: наши корреспонденты передают

- **Без "звезд" — не без веселья**
- **Для семей погибших шахтеров**
- **Культурному коробейнику — культурный рынок**
- **На языковую стажировку в Англию**
- **Где книги Федорова на Федоровских чтениях!**
- **Август. Фрукты. Пик дизентерии**
- **В эфире радиостанция "Юрга"**

Владимир ВАСИЛЬЕВ

Киселевск

Похоже, День шахтера киселевчане будут праздновать без привычного концерта «звезд» эстрады.

Городской бюджет пуст, и выкладывать по 30 миллионов за каждую знаменитость теперь не по карману. Но без веселья горняки не останутся: во всех районах пройдут концерты художественной самодеятельности, работников культурно-досугового центра, Дворцов культуры.

Многие считают это решение правильным, так как «звезды», несмотря на огромные гонорары, на сцене часто халтурят, бывало, их выступления сопровождались скандалами. Самодеятельные артисты, может быть, не так талантливы, но очень искренни, обаятельны. Словом, пусть без «звезд», но праздник ожидается веселым.

Дина КАЛИТИНА

Прокопьевск

На базу отдыха «Волна», расположенную в Тамани, отправились члены семей погибших шахтеров. Все расходы, связанные с этим путешествием, взяла на себя компания «Прокопьевскуголь».

Начала ее строительство шахта «Тырганская». Но затем шахтеры, усомнившись в удобстве отдыха на базе, до которой тысячи километров, настояли на прекращении финансирования этого объекта. Тогда заботы о «Волне» взяла на себя угольная компания. Этим летом в Тамани отдохнут 130 детей и вдов погибших горняков, а также инвалиды, получившие увечья на шахтах. А первыми открыли сезон на Черном море 60 воспитанников спортивной школы по хоккею. Ребята не только тренировались и набирались сил на Черноморском побережье, но и готовили «Волну» к приему первых гостей.

Юрий МИХАЙЛОВ

Березовский

На территории городского рынка проведены благоустроительные работы — заасфальтирована площадка, отремонтированы лавочные ряды.

Согласно распоряжению главы администрации об упорядочении торговли, теперь именно здесь должны предлагать свои услуги все «коробейники», разбредавшиеся до сих пор по городу и приводившие вместе со своими клиентами его улицы и площади в антисанитарное состояние. Сосредоточение торгующих на рынке позволит усилить контроль за наличием у них лицензий, за качеством товаров и продуктов.

Светлана ВАВИЛОВА

Гурьевск

14 школьников из Гурьевска и Салаира улетели на отдых в Англию в составе большой группы московских, петербургских и томских учащихся.

Возможность двухнедельной языковой стажировки в международной летней школе второй год предоставляет московский университет «Эврика», с которым тесно сотрудничает Гурьевский отдел народного образования, получая помощь в реализации педагогических новаций, в частности развивающего обучения.

Оплату зарубежной поездки — по 2 млн. 300 тысяч рублей на каждого школьника — взяли на себя заводы металлургический и «Труд», рудоуправление, гормолзавод. За четверых заплатили родители.

Лариса ЕГОРОВА

Яйский район

В селе Марьевка, на родине поэта В.Федорова, в предстоящий выходной состоится поэтический праздник.

Программа Федоровских чтений включает выступления профессиональных и самодеятельных поэтов, исполнение песен на известные стихи Василия Дмитриевича. Но книг о поэте, сборников его стихов на традиционной по этому случаю книжной ярмарке может не оказаться. Их просто никто не выпускает. Отсюда грустные нотки и в голосах работников музея В.Федорова; экспозиция не пополняется, нет средств. К тому же в этом году ушла из жизни жена поэта, поэтесса и писательница Л.Федорова. Однако будем надеяться, что праздник в обремененной повседневными заботами памяти все же оживит образ поэта, придаст его участникам оптимизма и бодрости.

Валерий ШЕВЦОВ

Мыски

Август принес трехкратный в сравнении с обычной «нормой» рост кишечных инфекционных заболеваний. В основном дизентерией. Больничное отделение до отказа заполнено пациентами, половина из которых — дети.

Для медиков в этом нет ничего неожиданного: пик подобных заболеваний ежегодно приходится на август-сентябрь. Вызван он, по мнению санэпиднадзора, употреблением в пищу ягод, бахчевых. То ли организм, отвыкший от дорогих арбузов и дынь, бурно реагирует на среднеазиатские «дары», то ли доморощенные ягоды и овощи к столу люди не моют. Но, слава богу, от худшего пока пронесло, хотя и сегодняшнюю ситуацию санэпиднадзор расценивает как достаточно серьезную.

Раиса ДАНИЛОВА

Юрга

Недавно в городе впервые прозвучали позывные: «В эфире — радиостанция «Юрга».

Создана она по инициативе городской администрации. На многие миллионы рублей закуплено оборудования, обустроено помещение, сформирован коллектив журналистов. Юрга — город небольшой, но здесь уже четвертый год работает, и весьма результативно, студия телевидения, есть три газеты. Теперь одним средством массовой информации в городе стало больше.

Завтра — День Воздушного Флота России

Поздравляем!

Администрация области сердечно поздравляет работников воздушного транспорта и всех, кто обеспечивает перевозку пассажиров, безопасность полетов, с профессиональным праздником — Днем Воздушного Флота России!

Спасибо вам за обеспечение регулярности и качества авиационных перевозок, устойчивого функционирования аэропортов Кузбасса и сохранение в период временного спада авиаперевозок высококвалифицированных специалистов!

Желаем вам и вашим семьям крепкого здоровья, счастья, успехов в вашем благородном труде!

Администрация Кемеровской области.

НА СНИМКЕ: после смены экипаж АН-24 Кемеровского авиапредприятия — А.А.Машанаускас. И.Г.Пойм. В.П.Громыко.

Фото **А.Блотницкого.** г.Кемерово.

Одним абзацем

В ходе опроса жителей России, проведенного в первой декаде августа 1994 г. Всероссийским центром изучения общественного мнения, на вопрос: "Прошло три года после попытки государственного переворота 19-21 августа 1991 г. Как вы сейчас оцениваете эти события?" — были выбраны (в процентах) следующие варианты ответов: просто эпизод борьбы за власть в высшем руководстве страны — 53; трагическое событие, имевшее гибельные последствия для страны и народа, — 27; победа демократической революции, покончившей с властью КПСС, — 7. Затруднились ответить 13 процентов опрошенных. Между тем из президентского аппарата вышла инициатива, передало вчера "Радио России", переименовать название запланированной на 20 августа конференции "Уроки августовской демократической революции" в просто "Уроки августа". А сегодня защитников свободы даже не пустят дальше ограждения к месту их баррикад у Белого дома.

☆ ☆ ☆

Глава администрации области М.Кислюк поздравил всех кузбассовцев, участников с открытием театрального фестиваля, посвященного Дню шахтера. Тем временем, завтра в Кемерово и Новокузнецк прилетают труппы знаменитых московских театров (Ленком, имени В.Маяковского, "Летучая мышь") для участия в театральном фестивале в честь Дня шахтера. Звезды театра и кино Николай Караченцов, Инна Чурикова, Эммануил Виторган, Светлана Немоляева примут участие в спектаклях, которые пройдут, помимо названных городов, в Прокопьевске, Междуреченске, Осинниках, Березовском. 28 августа актеры приглашены в Белый зал администрации области на губернаторский прием. В этот же день они примут участие в праздничном концерте на площади Советов в Кемерове.

☆ ☆ ☆

Вчера группа активисток Российского демократического женского движения вылетела из Москвы в Вашингтон. Среди них кемеровчанки Н.Сапцина и Г.Купинская. В течение трех недель они пройдут стажировку по теме "Женщины в политике". О подробностях визита за океан "Кузбасс" намерен рассказать в специальном выпуске "Женская тема".

☆ ☆ ☆

Депутат Госдумы, председатель Комитета по собственности, приватизации и хозяйственной деятельности С.Бурков обратился к В.Черномырдину с депутатским запросом, в котором выражается обеспокоенность чрезвычайной ситуацией в ряде городов Кузбасса (Кемерово, Березовский, Анжеро-Судженск) из-за несвоевременности и недостаточного финансирования содержания социальной сферы. По этой причине создается опасность повторения серьезных аварий в регионах (в системах тепло-, водо-, и энергоснабжения).

☆ ☆ ☆

Вчера русская Православная церковь отметила праздник Преображение Господне, известный в народе как яблочный спас. Значит, пришло время пробовать и заготавливать плоды нового урожая.

POSTFACTUM для «Кузбасса»

ПОЛОЖЕНИЕ С ТОПЛИВОМ НА ОСЕННЕ-ЗИМНИЙ ПЕРИОД В РОССИИ РАСЦЕНИВАЕТСЯ КАК КРИТИЧЕСКОЕ

Критическим считает положение с обеспечением топливом в России в осенне-зимний период 1994-1995 гг. Межведомственная рабочая группа (МРГ) по обеспечению народного хозяйства топливом, электрической и тепловой энергией.

Как стало известно корреспонденту "PostFactum", в Минтопэнерго РФ прошло заседание МРГ под председательством первого заместителя министра Владимира Костюкина.

По состоянию на 1 августа запасы угля в стране на 5 млн. тонн, а топочного мазута — на 1 млн. тонн меньше, чем на соответствующий период прошлого года. Ниже, чем в прошлом году, запасы угля в 61, а мазута — в 52 из 87 субъектов Федерации.

В Башкортостане, Татарстане, Чувашии, Красноярском крае, Архангельской, Владимирской, Кемеровской, Тамбовской и Тульской областях запасы угля созданы в объеме 50-73 процентов, в 38 регионах — от 10 до 47 процентов, в остальных — менее 10 процентов. Практически нет угля в Карачаево-Черкесии, Адыгейской республике и Читинской области. Камчатские ТЭЦ имеют лишь 5-дневный запас мазута.

прямая связь

В ближайшие дни на телефоне прямой связи будут дежурить:

22.08. — Щербина Григорий Яковлевич, генеральный директор союза крестьянских хозяйств Кузбасса, тел. 26-49-64.
23.08. — Савельев Владимир Иванович, начальник областного управления внутренних дел, тел. 29-73-35.
24.08. — Архипенко Николай Васильевич, начальник управления юстиции администрации области, тел. 23-55-63.
25.08. — Черноиваненко Владимир Александрович, начальник управления архитектуры и градостроительства администрации области, тел. 26-41-37.
26.08. — Шведов Анатолий Николаевич, генеральный директор АО "Кемеровооблснаб", тел. 28-99-93.

Время работы прямой связи с 15 до 17 час.

Продолжается подписка на газету «Кузбасс» на первое полугодие 1995 года. Это выгодно сделать сейчас!

Только два месяца — июль и август — в распоряжении читателей, чтобы подписаться на газету «Кузбасс» на первое полугодие 1995 года по прежним тарифам.

«Кузбасс» пять раз в неделю — индекс 51901.
Стоимость подписки вместе с услугами связи:
на месяц — 3200 рублей,
на квартал — 9600 рублей,
на полугодие — 19200 рублей.
Как и раньше, подписавшиеся на пятиразовый «Кузбасс» будут получать еженедельное рекламное приложение «Панорама».

«Кузбасс» три раза в неделю — индекс 31029.
Стоимость подписки вместе с услугами связи:
на месяц — 2050 рублей,
на квартал — 6150 рублей,
на полугодие — 12300 рублей.
Подписавшиеся на первое полугодие 1995 года в июле-августе читатели сэкономят, поскольку в сентябре-ноябре тарифы на подписку будут новыми, разумеется, более высокими.

Подписаться можно в любом отделении связи.

погода

АВГУСТ 20

Восход 6.10	Полнолуние
Заход 20.56	21 августа
Долгота	Заход 5.10
дня 14.46	Восход 19.59

Центр по гидрометеорологии сообщает:

20 августа по области днем ожидается переменная облачность, местами небольшой кратковременный дождь. Ветер юго-западный, слабый. Температура 15-20°, местами до 25° тепла. Давление будет расти, влажность уменьшится.

дневник полевых работ

С трудом, но продвигаемся...

ЖАТВА.
Фото **А.Блотницкого.**

Закон подлости: дождь идет не тогда, когда просят, а тогда, когда косят. И больше всех убытков от этого сельскому хозяйству. Сегодня одна страда (заготовка кормов) слилась с другой (уборка хлебов), потому и на вес золота каждый погожий час, не то что день. А тут, как назло, над областью прошел ливень почти суточной продолжительности. За это время в отдельных районах выпало столько осадков, сколько пашня не видела с начала весны. Можно представить настроение хлеборобов, которые до сих пор не могут вывести технику на поля — сплошное болото.

И все же подвижки в заготовке кормов и уборке урожая есть. По оперативным данным областного департамента сельского хозяйства, на 17 августа колхозы и совхозы заготовили 332 тысячи тонн сена и 497 тысяч тонн сенажа. Конечно, это ощутимо меньше прошлогодних результатов на этот же день, но тому есть объективные причины: урожайность трав хуже прошлогодней, готовность техники ниже из-за финансовых трудностей — словом, тонких мест предостаточно. Тем не менее дело на месте не стоит, и уже заодно это крестьянину нужно говорить спасибо.

Кстати, касаемо заготовки кормов для общественного животноводства имеется прелюбопытный факт: среди Новосибирской, Омской, Томской, Тюменской областей и Алтайского края кузбасские селяне прочно занимают лидирующее место. В том смысле, что наша область уже заготовила в среднем на одну условную голову скота 8,8 центнера кормовых единиц, тогда как у соседей эта цифра колеблется от 3 до 7. Это вам не баран начхал, да и лишнее тому подтверждение, что кормильцу не до площадей и пикетов.

Главные же силы и основное внимание сегодня, безусловно, нужно уделять хлебу. Засуха подвела, что и говорить. Основные житные районы нынче не смогут похвалиться добрым урожаем. Хлеба большей частью хилые, особенно на богаре, и большой засоренности. Летняя жара привела к раннему созреванию зерновых, поэтому все хозяйства вплотную приступили к косовице. На 17 августа хлеба в валки повалено на площади 56,5 тысячи гектаров, что на 23,6 тысячи гектаров больше, чем в прошлом году. Обмолочено 40 тысяч гектаров — разрыв между жатвой и косовицей небольшой. Видимо, так и должно быть, чтобы свести потери урожая к минимуму. И если учесть, что намолочено пока 60 тысяч тонн зерна, нетрудно подсчитать среднюю урожайность: 15 центнеров на гектар. Хотя это преждевременно, тем не менее бога гневить нет резона: в области бывала урожайность и хуже. Сейчас главное — убрать хлеб без потерь. Ход заготовки кормов и уборки урожая по районам области характеризуется следующими показателями. В первой колонке — заготовлено кормов на одну условную голову скота (в центнерах кормовых единиц), во второй — скошено хлебной нивы (в тысячах гектаров), в третьей — обмолочено (в тысячах га), в четвертой — получено товарного зерна (в тысячах тонн):

Беловский	10,1	4,0	2,9	4,6
Гурьевский	9,6	2,0	1,7	2,1
Ижморский	8,4	0,3	0,2	0,4
Кемеровский	8,4	1,5	1,0	1,5
Крапивинский	8,7	3,8	2,5	4,7
Ленинск-Кузнецкий	8,1	10,7	7,7	10,1
Мариинский	7,8	1,9	1,7	2,9
Новокузнецкий	6,3	5,6	5,0	6,8
Прокопьевский	4,8	3,4	2,8	3,4
Промышленновский	8,2	10,4	4,6	5,9
Тисульский	11,9	0,6	0,4	0,9
Топкинский	10,0	2,3	1,5	3,1
Тяжинский	11,3	1,1	1,0	1,9
Чебулинский	12,9	4,4	3,3	6,2
Юргинский	8,5	0,9	0,8	0,8
Яйский	9,2	2,8	2,2	2,8
Яшкинский	8,2	0,8	0,7	1,2

Е.САЛЕНКО.

Трудности должны будоражить, а не обескураживать.
ЧЕННИНГ.

Законодательное собрание

С.Ф.ЩЕРБАКОВ: «Перевернуть пирамиду»

Представляем депутатов Законодательного собрания области.

Глава администрации города Междуреченска Сергей Федорович Щербаков — депутат Законодательного собрания области.

Междуреченск — его родина, здесь вырос, окончил школу, работал горнорабочим, помощником, затем машинистом экскаватора на разрезе «Красногорский». В двадцать один год стал чемпионом среди машинистов шагающих экскаваторов Кузбасса. Хотя в комсомол вступил поздно — в десятом классе, на комсомольскую работу был приглашен сначала секретарем горкома, затем — обкома. Считает, что это хорошая школа: накопленное реализует сегодня в конкретном деле. Был инструктором обкома КПСС, вторым секретарем горкома КПСС. Когда грянула первая шахтерская забастовка, начавшаяся в Междуреченске, проявил сильный характер лидера. Именно после критики в свой адрес дал согласие баллотироваться на должность первого секретаря горкома партии. Это были первые серьезные и принципиально новые (четыре кандидата на одно место) выборы. Далее побеждал на выборах всегда: и в городской Совет, и в областной Совет, и в Законодательное собрание области.

Окончил Сибирский металлургический институт. Специальность — горный инженер. Получил высшее партийное образование. Дочь — студентка. Любимцу сыну — три с половиной года. Сергею Федоровичу Щербакову недавно исполнилось сорок лет.

Есть у него команда единомышленников, есть яростные сторонники и не менее яростные противники.

— Сергей Федорович, что такое авторитет руководителя масштаба хозяина города, из чего он складывается, как сказывается в деле?

— Мое понятие и значение (по словарю) слова "авторитет" — это уважение к человеку. Из чего такое отношение складывается? Нужно быть честным до конца, и тогда будет ясно: есть авторитет или нет. Есть такое выражение: сначала человек на авторитет работает, потом авторитет на него. На каком-то этапе я это почувствовал. Как бывало тяжело! И общие проблемы, и субъективные суждения... В такой ситуации приходилось быть всегда откровенным. Со всеми. То есть весь свой опыт, все свои знания пытался переложить на практическую работу.

Авторитет — это и конкретика. Привели в порядок улицу, приобрели стоматологический кабинет, построили школу — это видно. Если человек обманывает, лукавит, авторитета не будет. Кстати, я всю жизнь учусь. У машиниста Сергея Ивановича Овдиенко учился выкладываться на работе. Ведь это совсем не просто — победить товарищей по профессии в двадцать один год. И в комсомоле старался не халтурить. Это качество — на всю жизнь. Даже на собственном садовом участке стараюсь все сделать прочно и красиво. Если в тебе видят руководителя, предназначенного для этой работы, руководителя, который не врет и занимается конкретным делом, авторитет будет.

Мне повезло на команду, которая поверила мне и много лет работает со мной, благодаря которой и я сильнее. Самое опасное — почувствовать, что ты все можешь. Разбиваются, как правило, опытные водители. Каждый шаг сверяю с командой.

— Насколько руководителю необходима ориентация на мнение людей, которым он, по идее, служит? В какой форме действенна обратная связь и какова в этом роль депутатов, прессы?

— Со всей ответственностью заявляю, что очень серьезно отношусь к общественному мнению. Мне искренне жаль, что городской администрации сегодня нет противовеса. Я — за представительную власть, за то, чтобы в ближайшее время были ее выборы. У меня одно время висел такой лозунг: "Когда враги тебя бранят, трудись, не споря, они, поверь, тебя гранят себе на горе". Не в буквальном смысле это надо понимать, хотя противостояние — это и враги. Они есть. Есть даже патологическая ненависть. И все же я категорически — за выборы, в том числе глав администраций.

— Не сомневаетесь в себе?

— Не сомневается только дурак. Просто я ставлю себя на место избирателя и рассуждаю здраво. Надо бы завершить начатое, новому человеку это сделать труднее. Общественное мнение изменилось, и выборы в Законодательное собрание — своего рода социологический срез, я искренне благодарен горожанам за поддержку.

— Но в городской газете "Знамя шахтера" было высказано на этот счет сомнение...

— Толстой стала у меня кожа — принимаю только полезную критику. Есть закон. Есть областная избирательная комиссия. Я сам настаивал на проверке. Но сомнений не было. И тогда я решил для себя так: "Больнее, чем историей про апельсины, меня уже не ударят..." Сильно переживал. Опубликовали сумму моего оклада, дело давнее, семь тысяч рублей, а после — письмо маленькой девочки: "Дяденька Щербаков, вы покупаете апельсины своим детям? А вот у нас с бабушкой нет на это денег..." Это был удар. Послал по указанному адресу деньги для этой девочки, написал для нее лично письмо...

— Личная скромность руководителя в условиях зарождающегося рынка, когда, казалось бы, многое возможно, да выходит, что не для всех, вполне понятно, занимает людей. Вот и в Междуреченске говорят, что заложили какой-то элитный дом, что нарушается облик коммунальных домов из-за прихоти частных владельцев квартир, что лично вы покупаете три магазина. Город невелик — все на виду...

— Думаю, здесь надо говорить не только о руководителе. Первый аспект. Почему не во всем поддерживают реформы? В Америке есть понятие "средний американец". Этот человек имеет дачу, машину, квартиру, мебель, может позволить себе отдыхать как ему хочется. Если на этом фоне кто-то заведет яхту, проявит иную роскошь (хотя, известно, два костюма сразу не наденешь) — это не провоцирует антагонизм. У нас же на фоне общей нищеты, когда кому-то не на что из Междуреченска до Чебаксы доехать, появление автомобилей иномарок вызывает озлобленность. Второй аспект. Противно, когда зажиточность демонстрирует человек, стоящий у власти, особенно если он использует для достижения таких целей власть. Что же касается элитного дома, а таких у нас будет четыре, а не один, то хотелось бы, чтобы их было как можно больше. Задумано индивидуальное проектирование каждого из них, первые наметки осуществляются в последнем квартале Западного района города. Чтобы не было домов-близнецов, домов-коробок. Да. Это будут кооперативные дома. То есть они будут строиться на частные, желательно и на честные, деньги. Других нет. Заказчик — акционерное общество "Южный Кузбасс" — это все угольные разрезы Междуреченска. Лично я там не собираюсь жить. У меня хорошая трехкомнатная квартира. Так что это большой комплимент в мой адрес. Насчет покупки трех магазинов. Купил бы, да не имею столько денег. К тому же все магазины в городе проданы, кроме муниципального "Привета". Нигде соучредителем не являюсь. Весной была мощная прокурорская проверка. Фактов злоупотребления не установлено.

— Золотое время для Междуреченска — строительство железной дороги Новокузнецк-Абакан. В то время станция Теба была сердцем строительства трассы. Здесь готовили звенья пути. А потому построили клуб, столовую, пытались начать разработку мрамора. Сегодня клуб разрушен, столовая разрушена. Участок леспромхоза влачит жалкое существование. Полгода нет связи. В магазине нет холодильника, а значит, и сливочного масла. Дома дряхлеют. Как довели поселок до такого состояния?

— Это болезнь всех поселков, которые закреплены за предприятиями. Это пережил и город угольщиков Междуреченск. Теба — особый населенный пункт: там работают сотрудники Абаканского отделения Красноярской железной дороги и Новокузнецкого леспромхоза. Нужен здоровый компромисс для решения его проблемы. Мы уже дважды собирались. Да все никак не реализуются планы.

— Но территория-то ваша, и власть — ваша. Почему же не используются возможности красивого и богатого местечка? Каждый год Томь сносит мост, и каждый год его строят заново (многочисленные металлические опоры, отличного качества лес). Это разве по уму?

— Это глупо. Этот мост — технологическая дорога леспромхоза. Реформы как раз на то и направлены, чтобы так не делать, однако леспромхоз тратит и тратит средства. У нас в городе похожая история с технологическим мостом через Усу. Мы были вынуждены просто пригрозить его закрытием. После этого в "Росугле" нашлись средства. Осенью начнется капитальный ремонт. Но чего это стоило! И телеграммы в Москву, и общественное мнение на месте...

— На то и власть...

— А что может тот же глава администрации поселка Теба Токмашов? Помните старые исполкомы? Ведь это были мальчики для битья. Власть была придатком партии. И сегодня мы не достигли достойного уровня муниципальной власти. Все же придется с баланса предприятий принимать жилье. Вот когда перевернем пирамиду, другое дело. В Америке пять процентов населения занято в сфере обслуживания и двадцать пять — в сфере производства. А у нас наоборот. У Токмашова нет ни сил, ни средств, ни людей. Он оставлен наедине с проблемами.

— Тогда зачем он?

— Там положено иметь единицу... Дело не в нем, а в тех, кто качает оттуда деньги. Нужно нормальное местное самоуправление и его финансирование, тогда можно будет строить политику. Теба — капля, в которой отражаются и масштабные аналогичные проблемы. Нужно взрывать, взрывать, взрывать привычное. У нас большие изменения в городском коммунальном хозяйстве. Начали с менталитета. Меняли кадры, добиваясь, чтобы пошли в эту службу надежные люди. Было восемнадцать человек, сегодня — двести пятьдесят. Пусть за каждой улицей будет закреплена бригада. Пусть моют и чистят территорию вокруг магазина его владельцы, пусть следят за вывеской, а спросить с них — наша забота. Не так быстро, как хотелось бы, но изменения происходят. Есть уже силы у нашего жилищно-коммунального хозяйства, хотя не все жилье приняли пока от угольщиков, много еще нерешенных вопросов. Дойдем постепенно до каждого. Похожая на тебинскую была история в поселке геологов Камешки. Там уже есть подвижки. При общем дефиците средств это сложно, но кое-что удается. Будут и в Тебе перемены. Задача: уговорить руководителей не бросать своих "детей", то есть подопечных.

— Состояние экономики и социальной сферы пришло в явное противоречие с претензиями осознавшего свои права человека. Что можно сделать в такой ситуации?

— В России пока страшное несоответствие. От нашей нищеты. Основа любой власти — финансы. Если будет в России нормальная бюджетная политика, это будет основа перемен в пользу человека. Но финансы не все. Повторю мысль о пирамиде. Только этот переворот даст качественный результат. Рынок — это не только свободные цены, это конкуренция, в том числе среди людей (рынок труда). Сегодня партбилетом не устрашишь. Нужны экономические рычаги. Понимая это, понимая свои возможности, мы пытаемся что-то сделать, но многое отстает. Пусть будет безработица, чтобы люди с шахт шли в коммунальное хозяйство и чтобы это не считалось зазорным. Это надо понять. Нельзя отладить сегодня дело, если на него институты не будут работать. Я счастлив, что единственный дефицит в России — деньги. Если эта проблема будет решена...

— Будет решена?

— Нет сомнений. Россия встанет на ноги. Это богатая страна. Но нужны экстремальные условия, чтобы задумались. То, что мы натворили с уравниловкой, — безобразие. Мы развратили человека. Вот почему ставим сегодня задачу: ни одного клочка территории города не оставить без хозяина. Ввели паспорта фасадов магазинов. Есть с кого и как спросить. Вплоть до лишения лицензии. Снял-назначил, от этого легче не станет. Как Ходжа Насреддин говорил? "Сначала — на, потом — дай!" Чтобы на линии было не три, а тридцать три автобуса, для этого нужен автопарк, как в Америке. Не "от фонаря", а по науке. Точно так же, как можно добиться чистоты, ничего не имея?

— Но я в свое время, работая в местной газете, подметала вместе с другими комсомольцами Коммунистический проспект...

— И я садил парк... Считаю, что и сегодня территорию школы должны приводить в порядок ученики. Отвечает за это директор. Доходы от платы за посещение детского парка идут на его содержание. Только решив каждый вопрос организационно, можно за два-три года привести город в приличное состояние.

— Детский городок в Междуреченске в центре парка — настоящее чудо. Там чистота и порядок, занимательные развлечения для ребятишек. Аккуратные, вежливые сотрудницы. Да и весь город радует зеленью... Согласны?

— Мне сложно судить. Я любую городскую проблему пропускаю через сердце. Каждый дом должен быть чистым и двор тоже. А этого пока нет. Вот почему политика такова: это твоя земля, приводи ее в порядок.

— Чему вас научили шахтерские забастовки?

— Они закалили. Это огромное испытание на прочность. Самое главное — себя победить. Очень не просто было подойти к микрофону. Думаете, я не боялся? Кто-то закричал даже: "Не давайте ему микрофон, он нас заговорит!" Другие, наоборот, поддержали: "Поднимитесь на трибуну". Целый час отвечал на вопросы.

— Легко ли вы прошли в Законодательное собрание и зачем вам это было нужно?

— Не скажу, что легко, но выборов было много, перед каждыми волновался и переживал. Зачем? Здесь три причины. Имею достаточный опыт руководителя города, а он необходим при формировании любых законов, то есть такая категория людей нужна в представительной власти. Хотел бы участвовать в формировании местного самоуправления. И, как уже отмечал, хочу, чтобы нормально финансировали, чтобы власть зависела только от двух факторов — от закона и воли избирателей — все. Это касается не только Междуреченска — всех городов. По моей инициативе (вы были на той сессии) уже планируется на осень принятие в первом чтении закона о бюджетной политике. Наконец, я еще раз проверил рейтинг главы администрации города.

— Не разочаровались в представительной власти областного уровня?

— Нет. Я был депутатом областного Совета и могу сравнивать: тогда в течение года принимали регламент работы, а на этот раз приняли за два часа. Нас всего двадцать девять человек. Каждый может высказаться. Избраны серьезные люди: не настроены на популизм, имеют опыт. Я — за укрепление этой ветви власти. К сожалению, запаздывает Закон о полномочиях областной власти, не бутафорских — настоящих. Ждем его к осени. Пора определить правила игры. Раньше на сессиях облсовета даже скучал. Сейчас это невозможно. Работа динамична. Хотя, конечно, не каждый из нас станет законодателем.

— Кое-кого раздражают контрольные функции представительной власти...

— Потому, что нужно контролировать не администрацию, а вопросы, которыми она владеет. Главный среди них: на что использовали народные деньги? Я категорически за прозрачность бюджетной политики. Народные деньги надо тратить только по решению представительной власти. Но для этого нужно взаимное доверие. К сожалению, пошел перекос с утверждением бюджета — поздновато это делается. Отсюда все беды.

— Вам виднее многих возможности стыковки исполнительной и представительной власти. Что для этого необходимо — и тактически, и стратегически? Как добиться договора согласия не на словах, а на деле?

— Мне и легче, и труднее, чем другим, ответить на этот вопрос. Вот мой нынешний заместитель Татьяна Григорьевна Ананьина. Она была председателем городского Совета народных депутатов. Мы вместе прошли тяжелый и неизбежный путь. Когда формировался горсовет, было много конфликтов. Татьяна Григорьевна умело руководила Советом. Думаю, и я не надувал губы. Та семья здорова, где умеют уступать друг другу. Это вовсе не беспринципность. Только мудрый сделает шаг навстречу. Главное — во имя чего. В наших условиях это — работать на город.

— Недавно в Новокузнецке прошло заседание выездной коллегии обладминистрации. Отчет о городской социальной политике показал, что былое величие замечательного города уходит в прошлое. А как у вас?

— Междуреченск социальной политикой никогда не славился. Она у нас формируется только сейчас. И традиции у нас разные, и история не сравнима, и возраст. Не отрицая заслуг первопроходцев, которые создали город, его шахты и разрезы, администрация Междуреченска ставит сегодня такую задачу: круг забот человека — вот что самое главное.

— Удовлетворены вы делом, которым занимаетесь?

— И да. И нет. Да — когда видишь: сделано! Полгора года во всю силу легких кричал о дефиците тепла. Как Михайло Ломоносов, добирался до Черномырдина. Тот выделил деньги. И вот растет мощнейшая фабрика тепла. Года через два проблему снимем. Или дороги. Преобразился проспект Строителей. Дорога — это не только ее полотно, это и освещение, и бордюры, и фасады домов, и подстриженная трава. Это конкретно. И тут — да. Есть удовлетворение. А что же — нет? Когда вижу, что надо делать, знаю — как, понимаю — кому. А вот на что? Или думаешь об одном, а приходится делать другое. Или встречаешь непонимание со стороны, как сегодняшнее ваше напоминание о запущенности Тебы, тогда не то чтобы руки опускаются, просто становится не по себе. Город тяжелый в социальном плане. Здесь велики противоречия. Не зря же именно отсюда идут забастовки. Город политизирован. Здесь руководителя учат держать удар и слышать человека.

Беседу вела
Т.ШАТСКАЯ,
спец. корр. «Кузбасса».
Фото А.Горностаева.
г.Междуреченск.

новости приватизированных предприятий

Везде пройдет и все потушит

АО "Уральский автомобильный завод пожарной техники" (г.Миасс, Челябинская обл.) начало серийный выпуск пожарных машин нового класса.

Новые машины созданы на базе шасси автомобиля "Урал-5557" с дизельным двигателем "ЯМЗ-236". По словам генерального директора АО В.Блинова, техника такого класса в России еще не производилась. Нет аналогов ей и на Украине, снабжавшей пожарными машинами бывший СССР. Новый пожарный автомобиль грузоподъемностью 8 тонн имеет цистерну емкостью 6 кубометров и 300-литровый бак для пенообразователя, 240 метров рукавных линий, насос производительностью 40 л в секунду под давлением 10 атмосфер, способный подавать воду на высоту до 100 м. Главные достоинства новинки — повышенная проходимость и высокая надежность. На разработку документации, подготовку производства и сдачу госкомиссии опытного образца у АО ушло 9 месяцев.

Первые 5 серийных машин уже отправлены потребителям — Государственной противопожарной службе России и объектовым пожарным службам предприятий.

Стоимость автомобиля около 60 млн. руб. К концу этого года планируется изготовить опытные образцы еще одной пожарной машины грузоподъемностью 10 тонн, с объемом цистерны 8 кубометров и усиленной ходовой частью.

Газета «Деловой Урал».

Надежда на молодость

Гендиректором завода "Ромб" (г.Серпобск, Пензенская область) стал 30-летний инженер.

Это предприятие было построено для выпуска военной электроники в конце 80-х годов. Конверсия сместила приоритеты предприятия, вывела на первое место производство вакуумных насосов и вентиляторов.

В 1991 г. завод изготовил всего 10 проц. товаров народного потребления от общего объема производства. В 1992 г., когда на базе "Ромба" было образовано АО с госформой собственности, их доля выросла до 24, а в 1993 г. — до 67 проц. Завод освоил выпуск насосов для полива дачных участков, зернодробилок для комбикормов, но не смог найти новые пути реализации готовой продукции. Сейчас на складах АО ее скопилось на 498 млн. руб., в то время как завод должен 450 млн., имея дебиторские долги заказчиков в 64 млн. На недавнем собрании акционеры решили переизбрать гендиректора, доверив свою судьбу 30-летнему А.Чернягину. Коренной местный житель, с высшим техническим образованием, он выкупил 32 проц. акций завода (24 проц. его уставного капитала) и стал фактически хозяином и директором в одном лице. Новый директор обещал коллективу решить проблему сбыта.

«Мир людей».

социальные гарантии

4. Стипендии

№ п/п	Социальные гарантии	Единица измерения	Размер выплат	Источник финансирования
4.1.	Минимальный размер стипендии:			
	— студентам государственных образовательных учреждений высшего профессионального образования;	руб. в месяц	Минимальный размер оплаты труда;	Республиканский бюджет
	— учащимся образовательных учреждений среднего и начального профессионального образования;	%	70% минимального размера оплаты труда;	то же
	— аспирантам, обучающимся с отрывом от производства в аспирантуре при ВУЗах и научно-исследовательских учреждениях;	руб. в месяц	два минимальных размера оплаты труда;	то же
	— докторантам, обучающимся с отрывом от производства в докторантуре.	то же	шесть минимальных размеров оплаты труда.	то же
4.2.	Компенсация расходов в связи с удорожанием стоимости питания для обучающихся в государственных образовательных учреждениях среднего, начального профессионального образования и общеобразовательных учреждениях.	%	1,5% в день от минимального размера оплаты труда на одного обучающегося в течение учебного года.	то же

Разделы из бюллетеня социальных гарантий — «Основные минимальные социальные гарантии, предоставляемые населению по состоянию на 1 июля 1994 г.», «Пособия и компенсации семьям с детьми», «Занятость граждан» опубликованы в «Кузбассе» соответственно 6, 13, 18 августа.

Справки по телефону 26-77-72 (управление администрации области по труду и занятости населения).

хлеб

ТЕСНЯТ КОНКУРЕНТЫ

Хотя с хлебом в Мысках нет проблем, очереди у мини-пекарен становятся привычными: на их продукцию у горожан спрос особый.

Успешно освоила новое дело колбасная фабрика, снабжающая вкусным свежим хлебом горожан. Выгодно он отличается от заводского и ценой: 600 рублей за 650-граммовую буханку.

До 400 кг в день хлебобулочных изделий нескольких видов реализует и пекарня на Томусинской ГРЭС. Готовы к запуску две установки в совхозе "Беренгас". А товарищество с ограниченной ответственностью "Ремкр" приобрело мини-пекарню совместно с детским домом-интернатом. Пионер в этом деле — разрез "Сибиргинский" открыл свой магазин. Теснимому конкурентами хлебокомбинату, чтобы не потерять главенствующего положения, придется всерьез позаботиться о модернизации своего производства.

(Корр. «Кузбасса»).
г.Мыски.

скандал

Срок расследования по делу президента АО «МММ» С.Мавроди продлен до 4 октября. Он переведен в следственный изолятор «Матросской тишины». Находясь в тюрьме, С.Мавроди принял решение возобновить работу АО «МММ» и со следующего понедельника снова начать распространение акций и билетов акционерного общества.

НА СНИМКЕ: президент АО «МММ» Сергей Мавроди знакомится с ордером на разрешение изъятия документов фирмы.

Фото И.Носова (ИТАР-ТАСС).

20 и 21 августа

ЦИРК. Программа "НАЕДИНЕ С ЖИВЫМИ РЕПТИЛИЯМИ ДЖУНГЛЕЙ АМАЗОНИИ" с участием сиамского крокодила, гигантских удавов. Начало: в 13 и 17 час.

"АВРОРА". Большой зал. Американская семейная комедия ПРИДУРКИ В БЕВЕРЛИ-ХИЛЛЗ (15, 17, 19, 21). Малый зал. Отечественный боевик УБИТЬ СКОРПИОНА (16-30, 19-50, 21-20). Американский триллер ХОРОШЕНЬКОЕ УБИЙСТВО (14-30, 18).

"ЮБИЛЕЙНЫЙ". ГЛУБИННАЯ ЗВЕЗДА (14, 16, 18, 20).

"КОСМОС". Комедия КАРА НЕБЕСНАЯ (12, 15-40, 21). Остросюжетный боевик ЭЛИТНЫЙ ОТРЯД (14, 19-20). Комедийный детектив СУМАСШЕДШИЙ ЕЗДОК (17-40).

"ВРЕМЯ". Один из последних фильмов Брэндона Ли БЕГЛЫЙ ОГОНЬ (13-30). МЕСТЬ И ЗАКОН, две серии (14-30, 17, 19-30). ЗАВЕЩАНИЕ ГОЛУБОГО ДЯДЮШКИ (22). Возрастное ограничение 18 лет.

"ПРОГРЕСС". ДЕВУШКА "РЭМБО" (15, 19). БРАК ПО-АМЕРИКАНСКИ (17). ДЬЯВОЛИЦА (21).

"КОМСОМОЛЕЦ". ВУНДЕРКИНД (14-30). ПО ЗОВУ ДОЛГА, две серии (16, 19).

ДК ШАХТЕРОВ. РАСПЛАТА В РИО (18, 20). 21 августа. БОЛЬШОЕ ПРИКЛЮЧЕНИЕ ЗОРРО (16). РАСПЛАТА В РИО (18, 20).

ДК а/о "АЗОТ". НЕВЕДОМЫЕ УЗЫ (18, 20).

22 августа

ФИЛАРМОНИЯ. Большой зал. Театр им.В.Маяковского. ИГРА ТЕНЕЙ. Начало в 18 час.

ЦИРК. Программа "НАЕДИНЕ С ЖИВЫМИ РЕПТИЛИЯМИ ДЖУНГЛЕЙ АМАЗОНИИ" с участием сиамского крокодила, гигантских удавов. Начало: в 18 час. 30 мин.

"АВРОРА". Большой зал. К Дню кино — новая комедия режиссера В.Златоусовского АЛЬФОНС (14, 15-30, 17, 18-30, 20). Малый зал. Фантастическая комедия КАРА НЕБЕСНАЯ (14-30, 16-30, 18-30, 20-30). Эротическая мелодрама ЗАНДАЛИ И ЕЕ МУЖЧИНЫ (21-30). Возрастное ограничение 18 лет.

"ЮБИЛЕЙНЫЙ". Американский художественный фильм ТРИ МУШКЕТЕРА (12, 14, 18, 20). Кинокомедия УИКЕНД У БЕРНИ (16).

"КОСМОС" Отечественная комедия АЛЬФОНС (13-30, 17, 20-30). Возрастное ограничение 16 лет. Фантастика ГЛУБИННАЯ ЗВЕЗДА (11-30, 15, 18-30). 27 августа — РАСШИРЕННАЯ ПРОГРАММА.

"ПРОГРЕСС". ХОРОШЕНЬКОЕ УБИЙСТВО (15). Индийский фильм ЧАРЫ КОЛДОВСКИЕ, две серии (17, 20).

КУЗБАССПРОМБАНК

К сведению акционеров!

Советом директоров банка принято решение

О ВЫПЛАТЕ ДИВИДЕНДОВ

за январь-июнь текущего года в размере

100% годовых.

Юридическим лицам дивиденды перечислены на расчетные счета в обслуживающие банки. Акционерам — физическим лицам дивиденды зачислены на счета «до востребования» в филиалах Кузбасспромбанка по месту оформления подписки на акции, а также по заявлениям на счета в Сбербанке РФ.

Справки по телефонам в г.Кемерово: 26-60-62, 26-88-24.

АООТ "ЦЕНТРАЛЬНОЕ" (Г.ТОМСК) ПРЕДЛАГАЕТ

экскаваторы "ЭО-2621" — 26 млн. руб.; прицепы к трактору "Т-25" — 2 млн. 220 тыс. руб.; косилки однобрусные "КСФ-2,1" — 780 тыс. руб.; погрузчики-копновозы — 1 млн. 820 тыс. руб.; емкости — 5 куб.м — 480 тыс. руб., 3 куб.м — 480 тыс. руб.; вагончики передвижные полевые — 4 млн. 500 тыс. руб. и 7 млн. 500 тыс. руб.; электродвигатели "АИР-112М-2" — 7,5х3 — 388 тыс. руб.; кормоуборочные комбайны "Рось-2" — 13 млн. 600 тыс. руб.; картофелекопалки двухрядные, нависные — 2 млн. 600 тыс. руб.; плуги двухкорпусные — 300 тыс. руб., трехкорпусные — 780 тыс. руб.; грабли на трактор "Т-25" — 452 тыс. руб.; грузовые мотороллеры "Муравей" — 1 млн. 555 тыс. руб.; трехколесные мотоциклы повышенной проходимости "Тула" — 1 млн. 740 тыс. руб.; мусоровозы на шасси "ГАЗ-53" — 22 млн. руб.; ассенизаторская машина "КО-503" — 23 млн. 200 тыс. руб.; подметально-уборочная машина — 25 млн. 375 тыс. руб.; мастерская аварийная — 18 млн. руб.; изометрическая машина на шасси "ГАЗ-4301" — 23 млн. 200 тыс. руб.; экскаватор-погрузчик на спецшасси "АТЕ-999Е", емкость ковша — 1 куб.м — 52 млн. 100 тыс. руб.; ремни курские с пресс-подборщиком, 1 комплект — 950 тыс. руб.;

повидло яблочное и сливовое (10 кг в банках) — 1 банка — 11 тыс. руб.

Тел.: 8(382-2) 75-39-49, 75-16-55.

Организация реализует ПОЛИЭТИЛЕНОВЫЕ ПАКЕТЫ по цене 60 руб. за шт. Оптовым покупателям — скидки. Тел.: 26-62-89, 26-87-36 в г.Кемерово.

РЕАЛИЗУЕМ ОПТИКУ, СТЕКЛА, БАМПЕРЫ, РЕШЕТКИ на японские автомобили. Тел. в Новосибирске (3832) 98-26-01.

ФИРМА РЕАЛИЗУЕТ ТРУБУ, диаметр — 51, 76, 102, 219, 426; УГОЛОК, ЛИСТ. Тел. 51-14-88 — с 9 до 14 час. (кроме выходных).

ТОО «АДЕПТ» г.Кемерово ликвидируется. Претензии принимаются в течение двух недель со дня опубликования. Тел. 26-51-51 в г.Кемерово.

Утерянную круглую печать товарищества с ограниченной ответственностью «КВАДРА» г.КЕМЕРОВО с 15.08.94 г. считать недействительной.

КУЗБАССПРОМБАНК

доводит до сведения вкладчиков:

с 18 августа текущего года по вновь открываемым и переоформляемым депозитам сроком на 2 месяца устанавливается процентная ставка в размере

90 ПРОЦЕНТОВ ГОДОВЫХ.

По депозитам, открытым до 18 августа, до истечения срока договора банк гарантирует начисление ранее установленных процентов.

Минимальная сумма вклада 100 тысяч рублей.

За дополнительной информацией обращайтесь по тел. 26-48-87 в г. Кемерово.

К АКЦИОНЕРАМ ФОНДА «НЕФТЬ-АЛМАЗ-ИНВЕСТ»

СОВМЕСТНОЕ ОБРАЩЕНИЕ

ИНИЦИАТИВНОЙ ГРУППЫ АКЦИОНЕРОВ ЧЕКОВОГО ИНВЕСТИЦИОННОГО ФОНДА «НЕФТЬ-АЛМАЗ-ИНВЕСТ», МОСКОВСКОГО ОБЩЕСТВЕННОГО КОМИТЕТА ПО ЗАЩИТЕ ПРАВ АКЦИОНЕРОВ, ЛИГИ СОДЕЙСТВИЯ ИНВЕСТИЦИОННЫМ ФОНДАМ, АССОЦИАЦИИ ИНВЕСТИЦИОННЫХ ФОНДОВ «СКИФ».

Почти три месяца Государственная комиссия проверяла деятельность чекового инвестиционного фонда «Нефть-алмаз-инвест». В конце мая был подписан акт проверки.

Основные ее результаты опубликованы в центральных газетах. Они сводятся к тому, что в фонде бесконтрольно расходовались наличные средства и приватизационные чеки. Акции 36 приватизированных предприятий приобретены так, что юридически их владельцем стал не сам фонд, а управляющая компания «Дантэ-капитал» Продажа пакетов акций осуществлялась другим коммерческим структурам, причем за 27 пакетов ни деньги, ни приватизационные чеки не поступили на расчетный счет и в кассу фонда. Полностью игнорировалось налоговое законодательство. Нарушения в ведении бухгалтерского учета привели к тому, что нет сведений об использовании 612 тысяч приватизационных чеков и 1 млрд. рублей, выданных под отчет разным лицам.

В этих условиях рядовые акционеры, приглашенные советом директоров 29 июня на общее собрание, естественно, ожидали от руководителей акционерного общества честного, критического разговора о сложившейся ситуации в фонде.

К сожалению, такого разговора не состоялось. Более того, все, что происходило на собрании, только усиливало сомнения в честности руководителей чекового инвестиционного фонда перед рядовыми акционерами и окончательно подорвало доверие к ним. Мы разделяем мнение о неправомочности собрания в связи с рядом существенных нарушений юридических норм по его подготовке и ведению.

События окончательно подтвердили необходимость проведения внеочередного чрезвычайного собрания по требованию самих акционеров. Мы предлагаем провести его в сентябре 1994 г. со следующей повесткой дня:

— отчет о финансовой деятельности фонда за 1993 год;
— утверждение размера дивидендов за 1993 год;
— о привлечении руководства фонда к ответственности за ущерб, причиненный акционерам;
— о составе совета директоров, ревизионной комиссии фонда;
— об управляющей компании, депозитарии и аудиторе фонда;
— о наблюдательном совете фонда.

В связи с этим напоминаем акционерам ЧИФ «Нефть-алмаз-инвест», которые разделяют мнение о необходимости проведения внеочередного (чрезвычайного) общего собрания, но еще не выразили своего мнения в виде официального личного заявления, как это нужно сделать.

Вам необходимо вырезать и заполнить публикуемый ниже купон (либо заполненную его копию, либо написать от руки заявление, содержащее указанные в купоне данные) и передать это в местный комитет по управлению имуществом либо отослать по адресу: 117049, Москва, а/я 57 (для лиги содействия инвестиционным фондам).

Кроме того, вы можете лично обратиться по адресу: г.Москва, Рыбный пер., д.3, и оставить свое заявление. Контактные телефоны: (095) 924-19-41, 206-08-26.

Я (Ф.И.О., полностью) _____
проживающий по адресу (почтовый индекс и адрес) _____
_____
(паспортные данные, кем и когда выдан) _____
акционер фонда «Нефть- алмаз- инвест» _____
владеющий (количество акций) _____
требую созыва внеочередного собрания акционеров фонда с содержащейся в обращении повесткой дня.
(подпись) _____
(дата) _____

Информация для вас

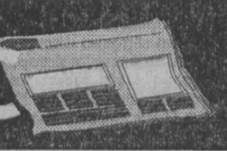

Тел. 52-02-10

МЕНЯЮТ

ВНЕ ОБЛАСТИ

г.Красноярск-45 — на Кемерово или Кедровку. 3-комн. приватиз. кв. улучш. планир. (4 эт., кухня 9 кв. м, лоджия, санузел разд.) — на равноценную кв. Тел. 4-58-27, после 20 час.

г.Новосибирск — на Кемерово. 3-комн. полнометр. кв. с тел. в центре — на равноценную кв. Телефон посредника в Кемерове 23-22-86, с 10 до 16 час.

В КЕМЕРОВЕ

4-комн. кв. (полезн. пл. 50 кв.м, общ. пл. 80 кв.м, кухня 9 кв. м, все комнаты изолир.) в р-не ФПК — на 2-комн. кв. на ФПК, 1-комн. кв. в городе и КГТ в любом р-не города. Телефон 52-94-71, в любое время.

2-комн. кв. с тел. + КГТ — на 2-3-комн. кв. улучш. планир., с кухней 9 кв. м. Тел.: 51-72-79, 53-37-37.

3-комн. кв. (6 эт.) на ФПК — на 2-комн. кв. и 1-комн. кв. или на 2-комн. полнометр. кв. в Центр. р-не. Телефоны: 36-33-53, 36-79-98.

3-комн. приватиз. кв. с тел. (общ. пл. 59 кв. м, жил. пл. 40 кв. м, кухня 9 кв. м, комнаты смежные, из зала 2 спальни) в центре — на 2-комн. кв. с тел., желательно в Центр. р-не, и 1-комн. кв. Тел. 23-38-13, после 18 час.

1-комн. кв. улучш. планир. (17,2 кв. м, общ. пл. 40 кв. м, 8 эт., "карман", металл. дверь) на ФПК, по ул.Свободы, и КГТ (18 кв. м, 6 эт., металл. дверь) по Октябрьскому пр., ост. "Школа", — на 2-комн. кв. улучш. планир., кроме 1-го и последнего этажей, в Центр., Ленинск. р-нах, на ФПК. Тел.: 52-29-36, 7-31-29, раб. — 25-52-93.

1-комн. кв. улучш. планир. с большой кухней + КГТ (16 кв.м), обе в "Шалготарьяне" — на 2-комн. кв. улучш. планир. с доплатой (в зависимости от варианта) в р-нах Ленинградского, Комсомольского пр., "Шалготарьяна", на ФПК. Тел. 21-57-69.

ПРОДАЮТ

2-этажный коттедж на Новостройке или поменяю на 5-комн. полнометр. кв. Тел. 52-69-50.

"ВАЗ-2109" 1994 г. вып., пробег 3,5 тыс. км (учет временный) или поменяю на "ИЖ-2715" ("каблучок"), цена 13,8 млн. руб. Тел. 55-70-16.

4-комн. кв. (пл. 45/68 кв. м, 2 эт. 5-эт. панельного дома, кухня 6 кв. м, санузел разд., балкон, солнечная сторона) по б-ру Строителей. Тел. 51-63-50.

Шикарных кобелька английского бульдога, алиментную сучку мастино неаполитано. Тел. в Новосибирске: (3-832) 98-26-01, 69-03-95.

Мощный компактный мотоблок М-5 — 1Д (5 л.с.) в упаковке с комплектующими: культиватор, плуг, окучник, картофелекопатель. Недорого. Обр. по адресу: г.Кемерово, ул. Рукавишникова, 10а. Тел.25-39-03.

Срочно! 5-тонный контейнер. Тел. 53-19-88.

Срочно! 3-комн. квартиру (общ. пл. 60 кв.м, полезн. пл. 45,8 кв. м, 1 эт. 5-эт. дома, железн. дверь, тел.) по пр. Ленина, недорого. Тел. 55-15-15.

Автопогрузчик на базе "ГАЗ-51" в рабочем состоянии (сварочный аппарат постоянного тока установлен на тракторной телеге, в будке двигатель "Т-40"). Телефон 21-18-28, с 9 до 20 час.

Стандартный коммерческий киоск. Тел. 28-01-02.

Металлический гараж (6 х 3, с погребом, металл 3 мм, входит "УАЗ-469") в р-не ост. "Фабричная"; музыкальный центр "Айва-520", модель 1994 года (компакт-диск — 3 шт., тюнер, дека 2-кассетная, полный автореверс с дистанцией). Тел. 26-89-93.

"ВАЗ-21061" 1994 г. вып., новый (4-ступ.), без пробега, черного цвета. Тел. 52-72-96.

Недорого автомобиль "Опель-омега" 1993 г. вып., пробег 17 тыс. км (двигатель турбодизель, объем 2,3 л, мощность 143 л. с., расход топлива 8 л (100 км, тонированный, стеклянный люк, акустическая система "опель", литые диски, ABS, центральный замок, универсальный кузов), белого цвета. Тел.: 55-49-75, после 18 час., 53-61-78.

Автомобиль "ЗИЛ-157" (фургон, с консервации), 1982 г. вып., пробег 16 тыс. км, в хорошем состоянии. Раб.тел. 23-22-86.

Срочно! 3-тонный контейнер с документами. Тел. 53-01-75.

1-комн. кв. с тел. (3 эт.) в 21-м микрор-не (Кировский р-н). Тел. 7-49-34.

Холодильники и морозильники всех марок "Бирюса-6, -10, -14, -18, -22 ". Доставка на дом. Гарантия. Тел.: 53-79-25, 53-03-54.

Срочно! Садовый участок (10 соток) в р-не с.Черемичкино, цена 3 млн. руб. Тел. 28-75-52, после 18 час.

2-комн. кв. (1 эт.) в центре Кировского р-на — 17 млн. руб. Тел. 7-07-05.

Срочно! КГТ (24 кв. м, кухня, комната, лоджия, 2 эт.) в Ленинск. р-не. Обр. по адресу: г.Кемерово, Октябрьский пр., 93-29, после 18 час.

КУПЯТ

Частный дом на одного хозяина стоимостью до 12 млн. руб. в р-не строящегося храма или Геологоразведки. Дом. телефон 55-39-62.

1-комн. кв. (16-18 кв. м.) по умеренной цене в Ленинск. р-не, на ФПК, Южном. Тел.: 51-31-64, 55-39-04, вечером, после 21 часа.

3-комн. кв. улучш. планир. с тел. в р-не "Шалготарьяна" или Московского пр. Тел. 52-96-46.

Квартиру улучш. планир., желательно с тел. в Центр., Ленинск. р-нах. Тел. 53-15-12.

РАЗНОЕ

Реализуем пиво баночное (емк. 0,33 л) "Бавария", "Мастер" — 1100 руб., болгарские сигареты — 360 руб., вино "Чехия" (емк. 1 л) — 3500-5500 руб.; куриные окорочка — от 4000 руб. за кг и ниже; шифер алюминиевый — 7000 руб. за лист; спагетти — 2500 руб. за кг, сок яблочно-земляничный (0,5 л) тетранак — 800 руб., молоко сгущенное — 850 руб. Тел. 55-15—00.

Нашедшего документы (паспорт, водительское удостоверение) на имя Савчина С.С. прошу вернуть за вознаграждение. Тел.: дом. 55-04-02, раб. — 22-17-34, 23-49-31.

16 августа в 21 час. в автобусе №17 была оставлена сумочка черного цвета с документами. Просьба к нашедшему: верните, пожалуйста, документы за вознаграждение. Тел. 26-07-63.

Нашедшего 17 августа в 18 час. около магазина "Ярославна" бухгалтерские документы прошу вернуть за вознаграждение. Телефон 23-19-64.

Изготовим металлические двери, решетки. Тел. 25-79-29.

Вниманию деловых людей! Если деятельность вашей фирмы зависит от притока клиентов и вам нужна контора в оживленном месте, предлагается квартира в р-не драмтеатра, по Советскому пр. (1 эт., одна на площадке, общ. пл. 61 кв. м), ориентировочная цена 40 тыс. долларов или в рублях по курсу. Тел. 36-61-30.

СНИМУТ

Квартиру с телефоном молодая семья. Порядок и оплату гарантируем. Тел. 53-62-91.

Срочно! 1-комн. кв. с тел. Оплата вперед. Тел. 53-03-54.

Молодая женщина снимет благоустроенное жилье на длительный срок. Оплату и порядок гарантирую. Тел. 23-77-48, с 9 час. до 16 час. 30 мин. в рабочие дни.

УТЕРИ

Утерянный диплом N 11027, регистрационный N 186, выданный ПТУ N 6 г.Кемерово 29 июня 1994 года на имя Сергеевой Ольги Вадимировны, считать недействительным.

БЛАГОДАРЯТ

Выражаем благодарность коллективам ПТУ "Северокузбассуголь" и станции Центральная за помощь в организации похорон Аксенова Михаила Григорьевича. Жена и дочери.

СПОРТАРЕНА

дебют

Двое наших — в финале

Как и в прошлом году, Кемерово стал ареной полуфинальных соревнований на первенство России среди мужчин. На этот раз — 47-го чемпионата.

Ожидалось, что прибудут сильнейшие шахматисты Иркутской, Кемеровской, Новосибирской, Омской и Томской областей, Алтайского и Красноярского краев, республик Алтай и Эвенкия, т.е. всех территорий Сибирского региона. Планировалось, что число участников полуфинала будет не менее 40 (в прошлом году их было 34).

Однако, к сожалению, нелегитимная, т.н. "Шахматная федерация России", возглавляемая скандально известным адвокатом А.Макаровым, за неделю до срока проведения кемеровского полуфинала собрала в г.Барнауле свой полуфинал России. Шахматисты территорий Сибири оказались расколоты: 20 представителей (в т.ч. два мастера) прибыли в Барнаул, 18 (в т.ч. тоже два мастера) — в Кемерово. Начало проведения полуфинала в Барнауле было выбрано специально таким образом, чтобы исключить возможность одному и тому же шахматисту принять участие в том и другом полуфиналах.

Такая "организация" работы вообще свойственна "федерации" А.Макарова, стиль которой основывается на фальсификации, подлогах, с одной стороны, и на посулах финансовой поддержки - с другой. Кстати, последнее фактически относится только к элите международных гроссмейстеров, и факт тщательно замалчивается так называемой "федерацией".

От такого раскола, естественно, больше всех проигрывают сами шахматисты, лишающиеся возможности быстрее расти в квалификационном и творческом отношениях за счет широких контактов.

Итак, 1 августа в г.Кемерово прибыли шахматисты Иркутской области, во главе с мастером В.Кроном, и Красноярского края. Вместе с шахматистами Кузбасса 18 участников разыграли полуфинал по швейцарской системе в 7 туров (а не в 9, как предполагалось). Среди участников — международный мастер В.Невоструев (г.Кемерово) и 16 кандидатов в мастера — победителей областных и краевых соревнований. Отрадно отметить, что в полуфинале была представлена и наша шахматная смена — призер чемпионата Европы среди мальчиков П.Смирнов (г.Междуреченск) и экс-чемпионка Кузбасса среди женщин юная Д.Малина (г.Кемерово).

Победителем полуфинала стал иркутский мастер В.Крон. Его результат — 5,5 очка из семи. Всего на полочка отстал от него молодой кемеровчанин В.Филиппов. Несомненно, большого успеха добился другой наш земляк — шахматист из Киселевска А.Баев, разделивший с Филипповым второе-третье места. Он также набрал пять очков. Так были разыграны три заветные путевки в финал 47-го чемпионата России.

С одинаковым результатом — по 4,5 очка — четвертое-шестое места заняли новокузнечанин А.Смит, международный мастер из Кемерова В.Невоструев и красноярец А.Савельев.

Судейство турнира было четким. Бригада под руководством опытного судьи республиканской категории А.Решикова действовала настолько безукоризненно, что ни одного (!) конфликта в турнире не возникло.

Несколько эпизодов из сыгранных партий.

В первом туре внимание участников и болельщиков привлекла встреча международного мастера В.Невоструева с Ю.Емельяшиным (оба — из Кемерова). Белые применили против сицилианской защиты "испанский" выпад слоном (3. Cb5). После ряда форсированных разменов в центре и на ферзевом фланге черные получили более перспективную позицию: ослаблена структура белых пешек, изолирован белый слон. Решив использовать последнее обстоятельство, черные отсекли белого слона от его собственного лагеря и создали прямую угрозу пешечного наступления на него.

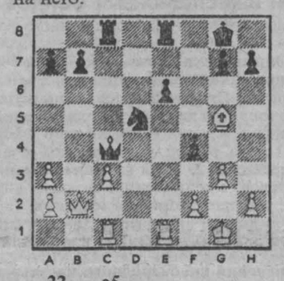

22. ... e5

В.Невоструев, тщательно взвесив последствия, принял жертву пешки: 23. Фb7 Лb8 24. Фd7 h4 25. Лb1! Кb6?

Принятие жертвы слона, после 25. ...hg 26. Лb7 Лb7 27. Фe8, приводило к ничьей, но ход в тексте ведет к проигрышу.

26. Фa7! Фc6. После 26. ... Фc5 черные еще сохраняли шансы на ничью.

27. Лe5! Этот эффектный ход делает ясной призрачность надежд черных на поимку слона.

27. ... hg. Нельзя, конечно, 27. ...Лe5 28. Фb8 Лe8 29. Фb6 Фb6 30. Лb6 hg 31. Крg2. И с тремя лишними пешками белые легко побеждают.

28. Лb6 Фc3 29. Лb8 Фe5 30. Лe8 Фe8 31. Фd4. Через пять ходов белые реализовали материальное преимущество. Еще один интереснейший эпизод из встречи все того же В.Невоструева с А.Савельевым. Была разыграна сицилианская защита. На обычное для этого дебюта продвижение b7-b5 белые ответили ударом в центре.

13. e5! de 14. fe Kg4

Более спокойное 14.... Kd5, видимо, пришлось черным не по вкусу, но позиция после 14.... Kd5 15. Ce7 Фe7 16. Ke4 0-0 гораздо менее опасна, чем та, что возникла на доске.

15. Ce7 Фe7 16. Ce4! Ke5

Собственно говоря, мосты уже сожжены. После 16.... Ce4 17. Ke4 над позицией черных неумолимо сгущались тучи.

17. Фd4 f6 — проигрывает. 18. Фe5!! — убийственная жертва! Принять ее черные вынуждены.

18.... fe 19. Cc6 Крf7 20. Лd7. Белые получили материальный перевес и без труда довели его до победы.

Очень драматично складывалась встреча наших земляков, юной Д.Малиной с И.Синюковым. Белые разыграли дебют без претензии на получение преимущества. И уже на десятом ходу черные перехватили инициативу. Казалось, их победа не за горами. Найти бы им удар 56.... Лb2!!, и окончание партии могло бы претендовать на приз за красоту. Но...

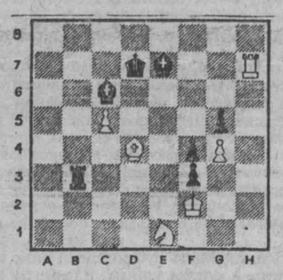

55. Cf6 Кре6! 56. Cd4 Лb4. А решало 56.... Лb2!! 57. Cb2 Cc5 58. Крf1 Cb5 59. Крd3 Cd3 60. Кре1 f2.

57 Лh6 Крd7 58. Kd3! Лd4 59.Ke5 Кре8 60. Лc6 и белые получили дальнейшую возможность для сопротивления. Когда они пожертвовали коня за две оставшиеся пешки черных, ничья стала неизбежной.

Соб.инф.

Велосипедное сальто в итальянских Альпах (красивый и опасный прыжок совершил австрийский велосипедист Вальтер Альт-Хофер).

Репродукция из «Нэшнл Инквайрер» (ИТАР-ТАСС).

легкая атлетика

Школа отмечает юбилей

Надо прямо сказать, что легкую атлетику не часто балуют вниманием болельщики, да и зачастую вышестоящие руководители. Нет у нее и такой мощной материальной и моральной поддержки, какую мы наблюдаем, к примеру, в футболе.

Тем не менее областная детско-юношеская спортивная школа олимпийского резерва по легкоатлетическим многоборьям, отмечая свое 15-летие со дня основания, все-таки живет, существует и имеет неплохие достижения.

Все начинается или строится, как это ни тривиально, с неугомонных людей, влюбленных в свою профессию. Вот таким был прекрасный педагог — тренер В.А.Савинков. Он раговал за гармоничное развитие личности как в физическом, так и в духовном плане. И вершиной физического совершенства не без основания считал легкоатлетическое десятиборье, вырабатывающее в спортсмене ловкость гимнаста, скорость спринтера, силу тяжелоатлета, выносливость стайера, а также стойкий характер.

Одержимый идеей создания в Кемерове спортивной школы многоборцев, он смог уговорить (что было не просто) руководителей города и университета открыть кузницу спортивных талантов в Сибири.

Не будем ворошить все страницы истории выступлений воспитанников этой школы на соревнованиях, достаточно назвать нескольких, чьи имена хорошо известны любителям легкой атлетики, а их титулы сами говорят за себя.

Это чемпион России А.Окуленко, победители чемпионатов и первенств СССР Е.Шаламова, Е.Бабикова, Ж.Лукьянова, Т.Майорова и другие.

Этим летом в составе сборной России стартовали на чемпионате мира среди юниоров в Португалии А.Кислых, а на Кубке мира в Италии — С.Никитин. Успешно выступали на прошедших российских соревнованиях Е.Шальгина, В.Осипова, Е.Прохорова, С.Ротова.

Конечно, за это время не все было гладко в деятельности школы, но большое спасибо председателю областного комитета физической культуры и спорта А.Ходаковскому и ректору Кемеровского университета Ю.Захарову, которые смогли поддержать коллектив этой школы, оказать финансовую поддержку. И результат, как мы уже отметили, не замедлил сказаться. Если можно так выразиться, руководители шли на определенный риск: будет ли отдача в результатах работы, но, видя перед собой творческий коллектив, возглавляемый опытным педагогом Г.Ермишиным, верили в успехи их воспитанников. И на сегодняшний день школа громко заявила о себе. Не только внутри российских соревнований, но и на международных.

Достаточно отметить успехи мастера спорта международного класса по спортивной ходьбе Г.Корнева — участника зимнего чемпионата мира в Штутгарте. В Сибирском регионе школа является ведущей в области подготовки многоборцев.

Особенно много работают тренеры с подрастающим поколением. Прекрасным местом для тренировок и укрепления здоровья является спортивно-оздоровительный лагерь университета, расположенный в районе д.Подьяково. Все здесь построено учениками школы.

Это и четырехметровая дорожка с резиновым покрытием (кстати, по качеству лучше, чем на стадионе «Химик»), два сектора для прыжков в высоту, длину, прыжков с шестом, толкания ядра. Летом здесь шумно и весело. И малыши, и уже умудренные опытом мастера тренируются вместе, овладевая и совершенствуя технику многоборья.

Итогом этих тренировок традиционно становятся соревнования памяти создателя школы В.А.Савинкова. Здесь руководство школы, областного комитета и администрации университета не скупится на различные подарки, сувениры и призы будущим чемпионам.

Стал традиционным также новогодний турнир с приглашением сильнейших атлетов Сибири и Урала. Эти соревнования, организацию которых берет на себя коллектив школы, дают право на присвоение звания мастера спорта.

Конечно, все эти успехи не пришли сами по себе, ведь в легкую атлетику, а тем более в многоборье, как правило, идут немногие. Значит, приходилось постоянно искать, набирать все новых и новых ребят в поисках талантов. Но ведь мало набрать, нужно воспитать, довести до высоких результатов, а это под силу только коллективу творческому, постоянно ищущему. Это по силам тренерам, до конца своей жизни преданным своему любимому делу.

Вот таким и является коллектив областной детско-юношеской спортивной школы олимпийского резерва, который «без труб и барабанов» неустанно трудится над совершенствованием мастерства своих воспитанников.

Б.ПРОСКУРИН.
г.Кемерово.

тяжелая атлетика

Медали самой разной пробы

завоевали на чемпионате России по тяжелой атлетике среди женщин наши спортсменки.

Соревнования проводились в Одинцове (Московская область). Золотые медали выиграли мастер спорта международного класса, ведущая атлетка области Любовь Аверьянова и мастер спорта Ирина Чирюкина. Если первая выступала в весовой категории до 46 кг (причем в толчке кемеровчанка установила новый рекорд России — 80 кг), то Ирина добилась успеха в весовой категории до 50 кг.

Кроме них, «серебро» завоевали Марина Карташова и Елена Трубникова. «Бронза» досталась Ольге Мартыновой.

Теперь призеры соревнований приглашены на сбор команды России, готовящейся к женскому чемпионату Европы.

И еще один нюанс. Приз «Мисс чемпионата» достался также нашей спортсменке. Его увезла домой Елена Трубникова.

П.АЛЕКСАНДРОВ.
Московская область.

охота

Утренняя зорька

Не хлебом единым жив человек...

Истина давно известная, но как часто о ней, в нынешнее время всеобщего раздрая особенно, забывают, а то и просто игнорируют: «потом, не до того сегодня». А человеку хочется не только пахать, рубить уголь, плавить чугун, но и походить по лесу — пособирать ягод, грибков; законопослушные охотники ждут не дождутся разрешения побродить по полям, посидеть в скрадке с ружьишком: не разрешили весной, так, возможно, осенью... И подстрелят-то, может, всего одну-две утчонки (давно канули в Лету времена, когда с «поля» дичь везли мешками да коробами!), а то и вовсе вернутся с пустым рюкзаком. Но сколько волнений, радости пережито, будто заново народился!..

Вот и нынче. Весной опять не удалось «разговеться»: перестраховалось высокое начальство, снова не открыло охоту, хотя, как показывают наблюдения, дичи не прибывает и не убывает. Зато можно расчехлить ружья сейчас: летне-осенняя и зимняя охота разрешена. Установлены сроки и виды дичи, которую можно добыть в спортивной или промысловой охоте.

Итак, с утренней зари субботы, 27 августа, охота разрешена — на водоплавающую и болотную дичь, голубей. На рябчика и тетерева — с утра 15 сентября. На медведя по лицензиям — с 20 августа по 28 февраля 1995 года, косулю (тоже по лицензиям) — с 15 октября. С этого же времени и по 28 февраля будущего года можно охотиться на зайца-беляка. При этом владельцам охотничьих собак (гончих) установлена льгота: им разрешено начать охоту с 1 октября, причем норма отстрела втрое выше — за сутки можно взять до трех зайцев.

Норма добычи водоплавающей, боровой и болотной дичи установлена следующая: за сутки на одного охотника можно взять до трех уток, одного гуся, одного тетерева, до трех голубей или болотной дичи. А вот на глухаря, белую и серую куропатку, перепела, коростеля, дятла, даже дневных и ночных пернатых хищников охота категорически запрещена. Из копытных к отстрелу запрещен лось. Его, в отличие от косули, в лесу становится все меньше: свирепствуют хищники — четвероногие (волки) и браконьеры.

Обо всем этом рассказал корреспонденту «Кузбасса» председатель правления областного общества охотников и рыболовов В.А.Балашов. Он, кстати, заметил также, что расширена зона охоты на косулю, которой стало заметно больше: в прежние годы ее можно было добывать только в Яйском, Тяжинском и Тисульском районах, нынче уже в девяти: Беловском, Ижморском и других (егеря и охотоведы на местах знают). Больше стало боровой дичи, в частности рябчика и тетерева. Произошло это потому, в первую очередь, что стало меньше бесхозяйственности в хранении и пользовании минеральных удобрений, ядохимикатов: до ввода рыночных отношений их в полях высились горы, теперь такого нет — подорожали и многим — не только единоличникам, но даже крупным хозяйствам — стали... не по карману. Отсюда и бережное к ним отношение.

Виктор Андреевич сообщил также, что для ветеранов установлены льготы: пенсионеры могут приобрести путевки на летне-осеннюю и зимнюю охоту за 25 процентов их стоимости, участники и инвалиды войны — бесплатно. А вот боеприпасы, как говорится, для всех стоят одинаково. И хотя неимоверно дорого, но приобрести — скажем, в том же магазине «Охотничьи зори» (Кемерово) — можно в достатке.

Итак, уважаемые любители и профессионалы-охотники, в добрый час!

Ни пуха ни пера!

М.РЕЗНИК,
внешт. корр. «Кузбасса».
г.Кемерово.

Кроссворд

По горизонтали: 5. Воображаемая линия между Северным и Южным полушариями Земли. 7. Быстрый музыкальный темп. 10. Героиня поэмы А.Пушкина «Цыганы». 11. Оранжево-желтый растительный пигмент, обеспечивающий образование в организме витамина А. 12. Цеховое объединение ремесленников. 14. Клеймо на теле животного. 16. Народ стран Северной Африки и Западной Азии. 17. Тип письма с переменным направлением строки: первая строка пишется справа налево, вторая — слева направо, третья — справа налево и т.д. 18. Непонятный набор слов, бессмыслица. 23. Государственный язык Израиля. 24. Верхняя палата парламента некоторых стран. 25. Советский разведчик, Герой Советского Союза. 28. Столица Шри-Ланки. 31. Внешний признак болезни. 32. Порочащая кого-нибудь ложь. 33. Особый вид муравьев, живущих в жарких странах.

По вертикали: 1. Народно-поэтическое произведение. 2. Установленный порядок поведения. 3. Часть речи в грамматике. 4. Поджаренные ломтики хлеба. 6. Возбуждение колебаний одного тела колебаниями другой той же частоты. 7. Выдвинутая вперед воинская часть. 8. Лицо, посылаемое с политическими поручениями в другую страну. 9. Мыслитель, занятый разработкой вопросов мировоззрения. 11. Резкий перелом в развитии природы, общества, катастрофа. 13. Первобытные религии, основанные на многобожии. 15. Отход переработки молока. 16. Вид лица, предмета спереди. 19. Гребень для расчесывания волос. 20. Помещение для воинской части. 21. Гибкий магнитный диск внешней памяти ЭВМ. 22. Лицо, которое держит банк в карточной игре. 26. Герметически запаянный сосуд для лекарства. 27. Металлический прут для жарения мяса над огнем. 29. Сподвижник Петра I, швейцарец, русский адмирал, командовал флотом в Азовских походах. 30. Вес товара с упаковкой.

Ответы на кроссворд, опубликованный в номере за 13 августа

По горизонтали: 3.Ботва. 8. Стапель. 9. Косынка. 10. Кюхельбекер. 13. Санкции. 14. Почтамт. 15. Фалды. 21. Фрамуга. 22. Реборда. 23. Рамбуйе. 24. Шпилька. 25. Забрало. 28. Эмаль. 33. Автобус. 34. Эрмитаж. 35. Контрибуция. 36. Гименей. 37. Кувалда. 38. Пенал.

По вертикали: 1. Штурман. 2. Иллюзия. 4. Околица. 5.Верблюд. 6. Козерог. 7. Аксиома. 11. Аккумулятор. 12. Стенография. 16. Ложбина. 17. Афиша. 18 Парад. 19. Фреза. 20. Галоп. 26. Австрия. 27. Суховей. 29. Медресе. 30. Ламбада. 31. Артикул. 32. Баллада.

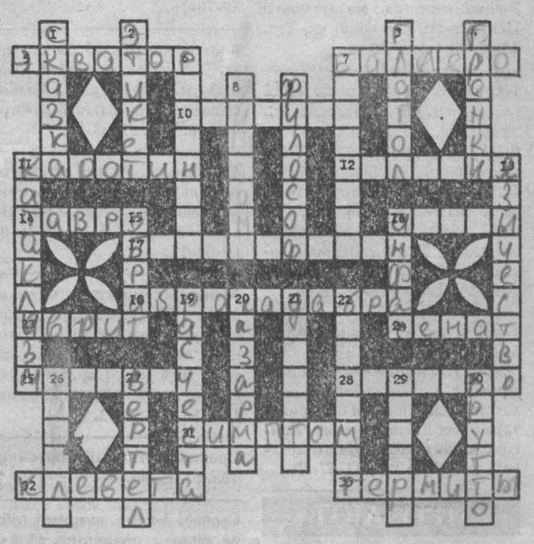

хроника

Состоялась встреча главы администрации области М.Кислока с председателем федерации шахмат Кузбасса М.Найдовым, ведущими шахматистами и тренерами области при участии главы администрации Кемерова В.В.Михайлова.

Глава администрации одобрил основные направления развития шахматного движения в Кузбассе, предложил организовать и провести в следующем году первый кузбасский международный шахматный турнир в честь Дня шахтера. Дополнительно высказано предложение обратить внимание на развитие детских шахмат в рамках программы «Кузбасс — детям».

А в этом году — очередной традиционный турнир в честь Дня шахтера на приз газеты «Кузбасс».

☆ ☆ ☆

В Нижнем Новгороде стартовал двухкруговой супертурнир шести гроссмейстеров «Господин Великий Новгород».

Проводит его профессиональная шахматная ассоциация при содействии администрации Новгородской области и ряда коммерческих структур. Призовой фонд турнира 122500 долларов. Первый приз равен сорока тысячам, последний, шестой,— десяти тысячам.

Турнир в Новгороде имеет небывало высокий рейтинг. Впервые в истории современных шахмат он превысил отметку 2700. Играют: Иванчук, Украина (рейтинг 2720), Шорт, Англия (2665), Каспаров, Россия (2807), Широв, Латвия (2679), Бареев, Россия (2655), Крамник, Россия (2675).

☆ ☆ ☆

Очередное первенство области среди детских коллективов было проведено облспорткомитетом в Прокопьевске.

Оно выгодно отличалось от прошлогоднего, в котором выступало всего шесть команд, представлявших лишь Кемерово и Прокопьевск. Нынче семь городов Кузбасса прислали десять шахматных дружин. Не удалось послать свои команды Осинникам, Киселевску, Мыскам.

Если в прошлом году борьбы за первое место, по сути дела, не было — команда прокопчан «Гулливер» выиграла все матчи и завоевала звание чемпиона области без конкуренции, — то нынче с первого до последнего тура не было ясности.

Именно в пятом, заключительном (соревнование проводилось по швейцарской системе), все и решилось. Накануне расстановка сил была такова: первая команда Прокопьевска — 19,5 очка, на два очка отставали кемеровчане, третьими были новокузнечане (16,5 очка).

Но что происходит в шестом туре? Кемеровская команда победила вторую прокопьевскую со счетом 4:2. В результате — 22,5 очка. А первая прокопьевская, лидер, неожиданно со счетом 0:6 проигрывает новокузнецкой... И эта команда набирает 22,5 очка. Лишь итог предыдущей встречи Кемерово-Новокузнецк, когда победили кемеровчане, назвал их команду чемпионом области 1994 года. Третьими, к их досаде, стали шахматисты первой команды Прокопьевска.

в субботний вечер

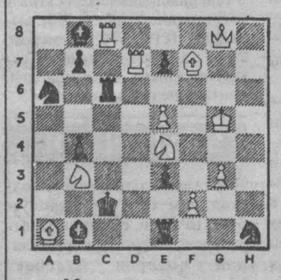

Мат в два хода.

Мат в два хода.

ТВ

20 августа-суббота

I ПРОГРАММА

7.30 Субботнее утро делового человека.
8.15 Спортшанс.
8.45 Слово пастыря. Митрополит Кирилл.
9.00 Марафон-15 — малышам.
9.30 В эфире ГТРК «Мир».
11.00 Утренняя почта.
11.30 Я — женщина.
12.00 Новости культуры.
12.10 Смак.
12.25 «Преодоление». Передача для инвалидов войны.
12.55 «Военно-полевой роман». Худ. фильм.
14.25 Телескоп.
15.00 Новости.
15.15 «Лабиринт». У всех на устах.
15.45 «Кэтвизл». Телесериал для детей.
16.20 Играй, гармонь.
17.05 Над чьей могилою зажжем свечу?
17.20 В мире животных.
18.00 Брейн-ринг.
18.50 До и после...
19.45 «Айвенго». Худ. фильм. 1-я серия.
20.40 Спокойной ночи, малыши!
21.00 Новости плюс.
21.45 Худ. фильм.
22.45 Смехопанорама. Ведущий Е.Петросян.
23.25 Астролябия. Ночной канал.
00.00 Новости.
00.15-00.40 Астролябия. Продолжение.

II ПРОГРАММА

Канал «Россия»

8.00 Вести.
8.20 Подробности.
8.30 Автомиг.
8.35 Мульти-пульти.
9.00 Студия «Рост». «Однажды...»
9.30 «Пилигрим». Российское бюро путешествий.
10.15 Провинциальные письма. «Дворянское гнездо».
10.45 «Мемонти Мори». Худ. фильм.
12.10 Музыка всех поколений.
12.40 Крестьянский вопрос.
13.00 Вести.
13.20 «Изабель».
14.05 Футбол без границ.
15.00 Обратный адрес.
15.45 Звезды Америки.
16.15 «Ю.Катин-Ярцев. Памяти мастера».
17.00 «Вкусно, очень вкусно».
17.10 «Моление о кошках и собаках».
17.20 «Мечи свободы». Премьера мультфильма.
18.20 Устами младенца.

Кемерово.

ГТРК «Кузбасс» представляет...
18.45 «По всей России». Приватизация.
19.00 Губернские новости.

Канал «Россия»

20.00 Вести.
20.20 Звезды говорят.
20.25 Спортивная карусель.
20.35 «Два бойца». Худ. фильм.
22.15 «У озера». Три года спустя.
23.45 «Евразия-ТВ» представляет: «Плоть». Худ. фильм.
01.20-02.20 Программа «А».

III ПРОГРАММА

Кемерово

16.45 Программа Антенны домашнего телевидения Заводского района г.Кемерово.

Канал «Россия»

18.45 Устами младенца.
18.50 Праздник каждый день.
19.00-20.00 Аншлаг и К.

Редактор
А.В. ТРУТНЕВ.

Газета «Кузбасс» учреждена администрацией Кемеровской области и журналистским коллективом редакции. Зарегистрирована Омской региональной инспекцией по защите свободы печати и массовой информации 27.01.94 г., свидетельство о регистрации №54.

АДРЕС РЕДАКЦИИ:
650630, г.Кемерово,
пр.Октябрьский, 28.
Адрес в сети RELCOM:
E-Mail:
kuzbass@trumlr.kemerovo.su
СПРАВКИ:
по рекламе — 52-25-23;
по письмам — 52-38-23;
по редакции — 52-32-74.

Время подписания номера в печать по графику 20.00. Сдан в печать 19.35.

Собственные корреспонденты: в Мариинске — 2-31-20, Междуреченске — 2-82-12, Новокузнецке — 45-97-84, Осинниках — 2-35-64, Прокопьевске — 43-38-86, в Мысках — 2-18-66, Юрге — 2-45-50, Яе — 2-13-67. Телефакс 52-12-10.
Тиражи во вторник и субботу — 43850 (индексы 51901, 31029); четверг — 53300 (индексы 51901, 31029, 31023); среду, пятницу — 33300 (индекс 51901).
Объем 2 п.л. Печать высокая.
Газета набрана и сверстана на компьютерном комплексе газеты «Кузбасс».
По вопросам качества печати звонить по тел. 52-03-34.
Типография издательства «Кузбасс»: 650630, г.Кемерово, пр.Октябрьский, 28. Заказ №173.