Кемеровская областная научная библиотека
ГАЗЕТНО-ЖУРНАЛЬНЫЙ ФОНД

ОБЛАСТНАЯ МАССОВАЯ ГАЗЕТА

Кузбасс

Издается с 7 января 1922 года.

157 (21201) • СУББОТА, 30 ИЮЛЯ 1994 г.

Розничная цена 100 руб.

2 стр.

Какой ассортимент товаров народного потребления ожидать кузбассовцам.

4 стр.

Новости, факты, события в жизни шахматистов области.

«горячий» телефон: наши корреспонденты передают

- Впервые за 35 лет справляют именины
- Потихоньку-полегоньку и отремонтировали
- Содержать общагу непросто, еще труднее жить там
- Новокузнецкие медики перешли в наступление
- Порядок в поселке превыше всего
- Инвалидам — доброе внимание

Анатолий ЦЫРЯПКИН

Калтан

Вчера Калтану исполнилось 35 лет. Все это время он официально значится городом, но, как ни странно, в этом качестве день рождения отмечает впервые. Дело в том, что с самого начала своей истории, т.е. со дня преобразования поселка в город и до нынешней поры, Калтан административно подчинялся Осинникам и имел необычный статус — город в городе.

Теперь же вся власть Калтана находится в областном центре. Что же касается Осинников, то он сейчас лишь доброжелательный сосед.

День своего рождения Калтан отмечает торжественно: чествуют первых почетных граждан города, удостоенных этого высокого звания лишь накануне именин. Это первый директор Южно-Кузбасской ГРЭС, положивший начало городу, С.К.Никитин, первостроитель ГРЭС А.П.Киселников и другие.

Юрий МИХАЙЛОВ

Березовский

К 15 августа в городе должен закончиться ремонт общеобразовательных школ.

— Идет он довольно сложно из-за трудностей с финансированием, — рассказывает заведующая гороно Т.М.Колотушкина. — Мы задолжали строителям уже около 90 млн рублей. Если в прошлом году мы имели возможность в некоторых школах даже заменить деревянные полы на мраморные и сделать плиточные панели, то в нынешнем вынуждены ограничиться заменой канализационных и отопительных систем, побелкой, покраской.

Исключение составляет, пожалуй, лишь школа №2 в поселке шахты «Южная». В прошлом году строители сдали, наконец, в эксплуатацию пристройку к ней, и появилась возможность заняться капитальным ремонтом старого здания.

Значительную помощь в подготовке к учебному году школам оказывают промышленные предприятия. Прежние связи не прервались. Появились новые: гороно благодарно за обязательность и качественно выполненные работы частным предприятиям «Сокол» и «Ресо».

Валерий ШЕВЦОВ

Мыски

Оштрафовав на 100 тысяч рублей руководителей Мысковского стройуправления и Томусинского ЖЭКа, городской центр санэпиднадзора мог бы со спокойной совестью применить санкции за игнорирование своих предписаний и к их коллегам с других предприятий, имеющих на содержании общежития.

В общежитиях по нескольку лет кряду не проводится ремонт. Мыши и крысы чувствуют себя, как дома, чего не скажешь о жильцах. У санитарной службы есть опасение, что, к примеру, постояльцам общежития Мысковского СУ придется зимовать в «полярном режиме», как, впрочем, было и прошлой зимой, когда температура в помещениях не превышала 11 градусов. Бедствующие предприятия не скрывают своего стремления избавиться от общежитий, передав их в муниципальную собственность. Но найдет ли средства на их содержание город, никто сказать не возьмется. Между тем для многих семей при нынешнем кризисном положении с жильем общежития стали пристанищем на долгие годы.

Светлана ГИБНЕРС

Новокузнецк

Уровень заболеваемости и уровень смертности от онкологических заболеваний в Новокузнецке выше, чем в целом по стране. Чаще всего народ гибнет от рака легких и желудка.

Есть ли выход из создавшегося положения? Специалисты утверждают, что есть. Сегодня здравоохранение города обладает общирной сетью лечебно-профилактических учреждений, оснащенных современным диагностическим оборудованием, которое способно обнаружить болезнь в самом ее начале.

В городе живут и здравствуют более 5 тысяч человек, полностью излеченных от рака.

Лариса ЕГОРОВА

Яя

Администрация района приняла постановление, которое категорически запрещает расклеивать объявления в непредусмотренных для этого местах. Нарушителям грозит нешуточный штраф.

Постановление возражений не вызывает: листки объявлений с развевающимися краями, облепившие фасады зданий и заборы, понятно, опрятности внешнему виду поселка не придают. Но попробуйте найти эти самые «предусмотренные» места. Все привычно — закон вышел, но условия для его выполнения власть обеспечить и не подумала.

Владислав ПЛИСЕНКО

Ленинск-Кузнецкий

Благодаря помощи спонсоров, группа инвалидов провела почти неделю на турбазе АО «Кузбассэлемент», расположенной в районе поселка Зеленогорский.

Никто не отказал городскому обществу инвалидов в его официальных ходатайствах по поводу организации отдыха. На «Кузбассэлементе» бесплатно выделили общую путевку. Транспортные расходы взяла на себя администрация города. Горспорткомитет снабдил разнообразным спортинвентарем. Продукты инвалиды получили в 9 муниципальных магазинах, и тоже бесплатно.

Основную часть затрат, связанных с этой поездкой, понесла фирма «Аргумент». Хорошо помогли также мясокомбинат и СП «Сиб-Дамель-Новомаг».

фоторепортаж

Пока держится природная привычка

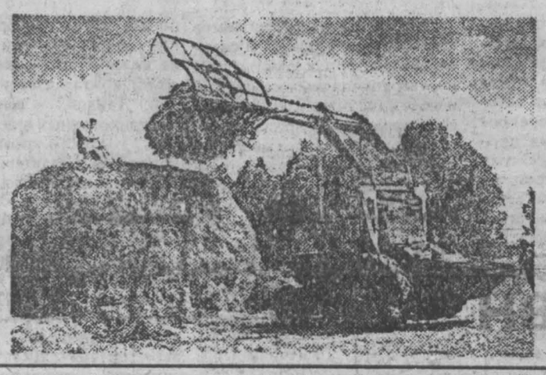

В Комсомольце, одном из отделений "Шишинского", поставлен последний стог. Да и в целом по совхозу (теперь это совместное хозяйство) сенокос подходил бы к концу, если б не дожди.

Куда больше тревожит другое. Потребуется ли заготовленное сено, если уже сегодня молочко выгоднее сливать поросятам или вообще выливать: таковы условия, по которым встречают в городе совхозные молоковозы. Зарплату люди не получают с октября, так что первоклассный механизатор вынужден завидовать многолетней домохозяйке — той хоть пособие выдают. Вот и присматривают кто где сможет место с зарплатой и уходят из хозяйства. Да, слава богу, не все. Вековая крестьянская привычка держит: пришла весна — начинай сев, травы подошли — выходи косить. По крайней мере, в страду на поле хотя бы накормят — вкусно и сытно и авансом за совхозный счет.

НА СНИМКАХ: погожий час — сену; механизаторы В.А. Бенцлер, Г.А.Брюханов, А.И.Рючкин, А.Н.Маляров, В.А.Герцог; с обедом — к трактору, повариха Л.Курносова.

Фото **А.Блотницкого.**

Топкинский район.

Одним абзацем

Вчера завершилась рабочая поездка Б.Ельцина в Красноярский край.

☆ ☆ ☆

В четверг депутаты Совета Федерации проголосовали за увеличение с 1 августа минимальной пенсии в полтора раза. С учетом компенсаций ее размер составит более 48 тысяч рублей. Верхняя палата обратилась к сенату США с просьбой передать ей информацию ФБР о российской мафии, а также списки россиян, пополняющих свои счета в американских банках за счет крупных криминальных операций.

☆ ☆ ☆

Четвертые сутки кипят страсти у главного офиса АО «МММ». В четверг очередь выросла до 20 тысяч человек. Уже началась продажа очереди. Чтобы стать пятисотым, нужно заплатить 500 тысяч рублей. А, например, очередь во второй сотне стоит около 3 миллионов. Президент фирмы по-прежнему заверяет акционеров, что «МММ» не намерена прекращать работу, и вину за разжигание паники возлагает на правительство. Тем временем правительство России в четверг обсудило ситуацию, сложившуюся вокруг АО «МММ», и пришло к выводу, что крах компании неизбежен. Соответствующим ведомствам поручено разобраться в ней, учитывая интересы обладателей акций. Решено подготовить постановление правительства, регулирующее выпуск ценных бумаг. Прокуратура пока не будет предпринимать никаких действий, блокирующих деятельность как АО «МММ», так и контролирующих его органов.

☆ ☆ ☆

С этого года в Кузбассе будет регулярно проводиться День матери. По решению областной администрации этот день будет отмечаться в первое воскресенье декабря.

☆ ☆ ☆

В четверг в районе аэропорта Минеральные Воды в 16 часов четверо вооруженных террористов захватили автобус с 40 пассажирами и потребовали вертолет и 15 миллионов долларов. По сообщению из оперативного штаба по освобождению заложников, событие ночью развивались так: в результате переговоров с преступниками к 3 часам утра в заложниках оставалось 10 человек. Преступникам был предоставлен вертолет, на борт которого они поднялись с несколькими заложниками. Когда машина была готова к вылету, отряд специального назначения предпринял штурм вертолета, во время которого один из бандитов взорвал в салоне гранату. При взрыве погибли трое заложников, пилоты, сотрудники спецназа и преступники. Все бандиты захвачены. У них изъяты 4 пистолета и 5 ручных гранат. Ведется следствие.

☆ ☆ ☆

Завершены поисково-спасательные работы в городе Ленинске, близ космодрома Байконур, где с 25 на 26 июля произошел взрыв газа в пятиэтажном жилом доме. Как сообщили корреспонденту ИТАР-ТАСС в Министерстве РФ по чрезвычайным ситуациям, спасателями извлечены тела 14 погибших.

☆ ☆ ☆

Критические дни и часы августа: 1, понедельник (12-14); 5, пятница (14-16); 10, среда (15-17); 13, суббота (19-21); 19, пятница (18-20); 30, вторник (11-13) («Аргументы и факты»).

официально

Постановление

О совете территорий администрации области

от 22.07.94г. №36

В целях усиления взаимодействия администрации области с местными администрациями, обеспечения принятия согласованных решений по вопросам реализации экономической реформы, социально-экономического развития городов, районов, сел и поселков, а также выработки единой политики в совершенствовании нормативно-правовой базы и соответствии со сложившейся практикой:

— продолжить работу совета территорий при главе администрации области в составе согласно приложению N 1;

— утвердить положение о совете территорий согласно приложению N 2.

И.ПРОКУДИН,
и.о.главы администрации области.

Документы публикуются на 2-й стр.

хлеб

Сдержать дороговизну можно, отказавшись от дальнего зерна

Минсельхоз, по сообщениям печати, рекомендует нынче покупать у хозяйств зерно по 200-300 тысяч рублей за тонну. Если так, то булка (килограмм), по расчетам, превысит по стоимости 1500 рублей!

Неужели такая участь ожидает и нашего, кузбасского, покупателя, который платит за продукт, что всему голова, меньше разве что северянина?

Но, как выяснилось из разговора с начальником отдела «Кузбассзернопродукта» Н.А.Храминой, резкие повышения могут быть в нашей области приглушены. Если, конечно, удастся до конца выполнить намеченную программу создания собственного зернового фонда.

Известно всем, что долгие годы зерно к нам поступало с полей Ставрополья, Краснодарского края, Ростовской и Волгоградской областей. Взлет железнодорожных тарифов сделал эти поставки не просто дорогими, но даже немыслимыми. Возникла идея обеспечения нашей области зерном, выращенным поближе — на Алтае, к примеру, или в Омской и других соседних областях, входящих в «Сибирское соглашение».

Было решено обратить внимание и на собственную ниву. Началось заключение контрактов с совхозами и колхозами области для формирования упомянутого регионального фонда, который определен в 300 тысяч тонн, 150 тысяч из которых должна быть пшеница. Безусловно, этого мало — на жизнь области требуется миллион тонн в год, однако приходится считаться с условиями. А они таковы, что даже из требуемых трехсот контракты удалось заключить пока лишь примерно на 140 тысяч тонн, пшеницы в которых — половина. Во-первых, не спешит крестьянин, ждет — может, цены еще более возрастут.

Во-вторых, у заготовителей нет средств.

Если же говорить о перспективе, а не только о нынешнем урожае, то и вопросы возникают «перспективные». Такой, например: захотят ли хозяйства, имеющие сегодня, главным образом, пригородное, овощное и мясо-молочное направление, менять специализацию, превращаться в зерновые? Не потеряем ли мы от этого, горожане? Ведь дело предстоит вешутное: область до сих пор снимала по 100 тысяч тонн зерна в год. Кроме того, никак не сбросишь со счетов и нашу непредсказуемую погоду, и уборочные силы области, и наличие хранилищ.

Тут то и поворачивается взгляд в сторону ближайших соседей, с их опытом и славой. Кто не слыхал, что алтайский хлеб не хуже, а даже лучше краснодарского!

Однако, несмотря на то, что идея переориентации на свои собственные и соседние поля прекрасна, сейчас трудно говорить о безоговорочной осуществимости ее. О причинах мы только что упоминали, а мало ли неупомянутых? Поэтому полностью исключить необходимость дальних закупок нельзя. Правда, это было бы очень обидно.

О.ГАЛКИНА,
студентка Санкт-Петербургского университета.

селекторное совещание

Все трудности еще впереди

В минувший четверг состоялось селекторное совещание глав администраций районов, начальников районных управлений сельского хозяйства и руководителей сельскохозяйственных предприятий области. Руководил совещанием первый заместитель начальника областного департамента сельского хозяйства Г.Д.Коротаев. Основная тема совещания — о трудностях и проблемах на заготовке кормов и подготовке к жатве хлебов.

Но сначала о контрастах на "зеленой жатве". Мы уже давно привыкли к таким фактам, когда люди работают казалось бы в одинаковых условиях, но пожинают далеко не равные плоды своего труда. Например, если в объединении крестьянских хозяйств «Томь» Юргинского района для предстоящей зимовки скота запасено сена более 120 процентов к потребности, то в совхозе "Благовещенский" Мариинского района к заготовке сена практически не приступали. Кстати, в этом хозяйстве нынче недосеяно 450 гектаров зерновых культур. Сам собой напрашивается вопрос: на какие доходы собираются жить в этом хозяйстве?

Очень плохо заготавливают сено в совхозах "Шегловский" Кемеровского района, "Зенковский" Прокопьевского района. Его запасы там составляют 6-12 процентов к потребности.

— И все же, — сказала на селекторном совещании начальник отдела растениеводства областного департамента сельского хозяйства Г.И.Пыхтина, — возможности пополнить запасы сена, особенно в хозяйствах восточной зоны, есть. Что же касается степных колхозов и совхозов, то их расторопные руководители ищут и находят сырье в других районах.

Были и другие источники пополнения кормовых ресурсов — за счет посева однолетних трав. Но во многих хозяйствах Гурьевского, Промышленновского, Юргинского районов не использовали эту возможность. Теперь же они скашивают зерновые культуры на сенаж. Разумно ли это делать, когда экономика хозяйства будет строиться за счет реализации зерна? Думаю, что нет.

И еще о резервах пополнения кормовых запасов. Г.И.Пыхтина считает, что можно подключить "к работе" мелиорированные земли, а на богаре внести минеральные удобрения и получить второй укос трав. Благо, время еще не ушло.

Хозяйства восточной зоны области (Тяжинского, Тисульского, Чебулинского, Ижморского, Яйского районов), где нынче травы задались, приглашают пострадавших от засухи приехать к ним на заготовку кормов. Не воспользоваться этим приглашением, считаю, будет большим грехом.

Заготовка кормов, по мнению специалистов департамента, в целом по области, и в частности в хозяйствах Крапивинского, Прокопьевского, Юргинского, Мариинского районов, проходит неудовлетворительно из-за слабой организаторской работы на местах.

Также крайне плохо идет подготовка к страде. Хлеба (озимая рожь и ячмень) нынче поспели на 10-12 дней раньше срока. Это многих руководителей колхозов и совхозов застало врасплох. Во многих хозяйствах Топкинского, Крапивинского, Мариинского, Юргинского и других районов зерноуборочная техника и сушильные хозяйства имеют лишь 50 процентов готовности к работе.

Тяжелая обстановка сложилась нынче с обеспечением села запасными частями к сельхозтехнике. Но безвыходного положения не бывает. Тот, кто сегодня заботится о хлебе насущном, реставрирует изношенные детали и дает вторую жизнь комбайнам, зерноочистительным машинам. Таким способом в Кемеровском, Гурьевском районах отремонтировано техники в два раза больше, чем, к примеру, в Яшкинском районе.

Сложности будут и с обеспечением колхозов и совхозов горюче-смазочными материалами. Правда, Министерство сельского хозяйства обещало выдержать свой график подачи горюче-смазочных материалов на село. Как говорится, дай бог, чтобы его слово не разошлось с делом. А в общем страда не обещает быть легкой.

А.ПАЗИН.

прямая линия

В ближайшие дни на телефонах прямой связи будут дежурить:

01.08 Алексеев Петр Алексеевич, председатель департамента торговли администрации Кемеровской области, т. 23-49-31.

02.08 Мелянченко Николай Борисович, начальник главного управления здравоохранения администрации Кемеровской области, т. 26-42-84.

Время работы прямой линии с 15 до 17 час.

Телефон для справок 23-32-36.

погода

ИЮЛЬ

30

Восход 6.15
Заход 22.28
Долгота дня 16.13

Посл. четв. 16.41
Заход 14.44
Восход 23.50

Центр по гидрометеорологии сообщает:

30 июля по области днем ожидается переменная облачность, небольшие дожди, грозы. Ветер южный умеренный. Температура 19-24 градуса тепла. Давление и влажность существенно не изменятся.

Раны нашей чести наносятся нами самими.
ЭНДРЮ КАРНЕГИ.

основы успеха

И в смутное время защищают диссертации

Известно, какие трудности испытывают металлургические предприятия России в плане материально-технического снабжения, в оплате за отгруженную продукцию. Положение Кузнецкого металлургического комбината в этой ситуации несколько удачливей: по сравнению с первым полугодием минувшего года заметно возрос объем производства основных видов продукции — агломерата, стали, проката. Почти на процент перевыполнена программа по выпуску товарной продукции, а ее рентабельность составила шесть процентов.

Эти успехи в значительной мере объясняются тем, что на КМК постоянно сочетают производственные дела с научными разработками. Ведущие специалисты комбината на основе достижений цехов и служб не просто защищают докторские и кандидатские диссертации, но и сами делают многое, чтобы успех в делах стал возможным.

Недавно защитил диссертацию на соискание ученой степени кандидата технических наук старший калибровщик В.В.Дорофеев. Почетных званий и всевозможных творческих разработок на его счету столько, что их сразу и не назовешь. Он автор четырнадцати изобретений, семнадцати печатных работ в ведущих научно-технических журналах страны.

Защита кандидатской диссертации. Зачем это сегодня, когда, прямо скажем, ученые степени потеряли в значительной мере свою престижность? Торговец "сникерсами" пользуется куда большим уважением, нежели ученый или опытный производственник.

Тем не менее очень многие не только верят, что нынешние смутные времена пройдут, но и делают все, чтобы ускорить этот процесс. Вот и Владимир Викторович систематизировал многолетнюю работу — а на КМК он трудится после окончания Сибирского металлургического института, с 1971 года — и предложил свои фундаментальные исследования на суд весьма и весьма компетентных людей. И все семнадцать специалистов своего дела высоко оценили труд В.В.Дорофеева. Выражаясь спортивным языком, победа более чем убедительная: 17:0. Этот успех новый кандидат наук относит на счет своего научного руководителя доктора физико-математических наук, заведующего кафедрой СМИ В.Е.Громова.

— Благодаря ему моя диссертация состоялась, — говорит Владимир Викторович.

И тут же перечисляет фамилии товарищей по работе, которые, по его мнению, стали соавторами кандидатской. "Имея такую поддержку, просто стыдно было не довести дело до конца".

А. ЦЫРЯПКИН,
корр. "Кузбасса".

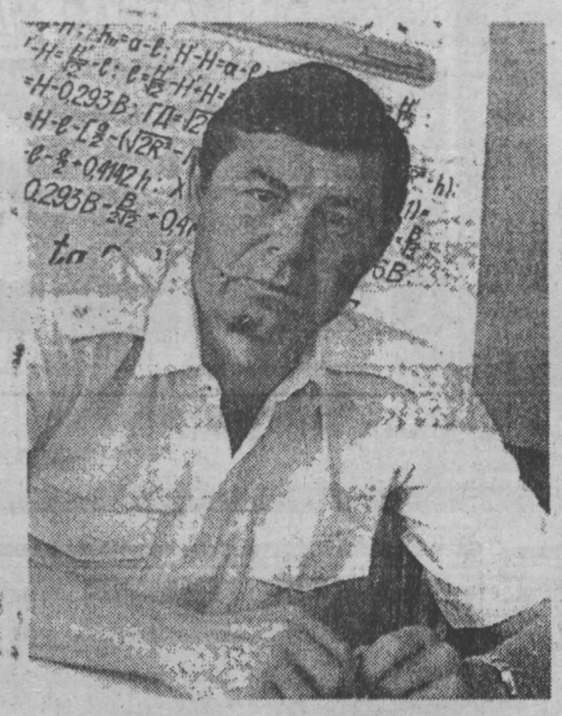

На снимке: кандидат технических наук В.В.Дорофеев.
Фото **В.Богачева.**

в чьих интересах?

Каверзные весы приватизации

За два года в Березовском подверглось приватизации больше половины объектов муниципальной собственности. Выручено 217 миллионов рублей, из которых в городской бюджет поступило немногим более 110 миллионов. Глава горадминистрации заметил, что предприятия торговли и службы быта перешли в частные руки почти бесплатно.

В денежном отношении город от приватизации явно не выиграл, отсюда вопрос: а дала ли она – приватизация – что-либо положительное жителям Березовского? Председатель комитета по управлению муниципальным имуществом Н.Баев ответил так:

Снабжение города различными товарами улучшилось. Вспомните, как несколько лет назад продукты питания, стиральные порошки и мыло распределялись по карточкам. Сейчас товары дорогие, но, имея деньги, приобрести их можно. Создана целая сеть крупных торговых фирм.

Вот, пожалуй, и все плюсы. Теперь о минусах:

Да, городской рынок товарами наполнен, – соглашается мэр города. – Но при этом исчезают дешевые товары. Нет элементарного: ниток, иголок, бритвенных лезвий, зато полное обилие вин и водок. Объем реализации мяса сократился процентов на 50, молока – на 30. Бытовое обслуживание еле теплится.

Мнение работников торговли и службы быта во многом совпадает с замечаниями А.Панасенко: необходимых мелочей днем с огнем не сыскать. Раньше ассортимент магазинов пополнялся оптовыми базами, которые в свою очередь подчинялись строгому госпланированию и контролю.

Глава администрации, оценивая ситуацию, всерьез опасается следующего этапа приватизации. Основания для тревог имеются: в ходе первой серии приватизации поселок Нижняя Суета мог неожиданно остаться без соли, а Нижний Барзас и вовсе без товаров повседневного спроса.

Уже в нынешнем году придется приватизировать все муниципальные предприятия торговли, общественного питания и быта. В подчинении горадминистрации останутся лишь четыре магазина.

Пришло таки осознание того, что примитивная распродажа городской собственности создает одни проблемы. Председатель комитета по управлению муниципальным имуществом теперь рассуждает так:

Нецелесообразно продавать магазины в селах. Должна остаться и сеть муниципальных магазинов в городе, чтобы присутствовала здоровая конкуренция и население не зависело от сговора частников.

Цивилизованное государство должно гарантировать своим гражданам минимум различных услуг. Пусть их дополняют, разнообразят, доводят до блеска частные фирмы, развиваясь параллельно. Почему политика государства по прежнему не стыкуется с мнениями простых граждан, уставших от разочарований, потерь и постоянных тревог? Весы преобразований в их сторону пока не качнулись.

Ю.МИХАЙЛОВ,
корр. «Кузбасса».
г.Березовский

по данным статистики

Товары для народа

В области продолжается снижение объемов производства товаров народного потребления. За 1992-1993 годы их выпуск сократился на 28 проц. (за 1991 — 0,9 проц.).

Тамара ЛОГИНОВА,
начальник отдела областного управления статистики

Обследование 43 предприятий 9 основных отраслей промышленности показало, что причины сокращения производства товаров народного потребления — недостаток собственных оборотных средств для покупки дорогостоящего сырья, нарушение экономических связей со странами СНГ, снижение спроса покупателей из-за безудержного роста розничных цен.

Наибольшее обострение ситуации с производством товаров народного потребления наблюдается в легкой промышленности:

	(в процентах)		
	1991 к 1990	1992 к 1991	1993 к 1992
Товары легкой промышленности	106	86	65

Удельный вес этих товаров в общем выпуске значительно сократился (с 23,1 проц. в 1991 г. до 12,2 проц. — в 1993 г.).

По ряду товаров сброс производства произошел на 15-35 лет назад. Так, уровень выпуска в 1993 году трикотажных изделий соответствует уровню их производства в 1962 году, трикотажного полотна — 1969-му, кожаной обуви — 1968-му, готовых шелковых тканей — 1978-му, готовых шерстяных тканей — уровню первого года их освоения (1977-й).

С февраля 1993 г. на производственно-коммерческой фирме "Заря" закрыто производство валяной обуви.

Акционерное общество "Ласка" из-за недостатка собственных оборотных средств ежегодно существенно сокращает производство трикотажных изделий (за 1991 г. — на 22 проц., 1992-й — 39 проц., за 1993 г. — на 74 проц.). За 1992-1993 годы из-за вынужденных остановок оно потеряло 71 тыс. человеко-дней, в основном из-за трудностей со сбытом продукции. В 1994 году предполагается снижение производства трикотажных изделий на 20 проц.

Из-за необеспеченности сырьем АО "Надежда" и объединение "Кузбассобувь" в 1993 году недопроизвели к уровню 1991 года 7,8 млн. кв. метров шерстяных тканей и 4,5 млн. пар кожаной обуви, и на 1994 год ожидают сокращение их на 16 проц. и 39 проц. соответственно.

Производство швейных изделий в целом за два года сократилось на 41 проц., а по ряду товаров снижение составило 82-89 проц. (верхние сорочки, платья), 41-57 проц. (юбки, куртки, блузки).

Еще более ощутим спад производства изделий детского ассортимента — детских платьев и юбок, верхних сорочек, детских костюмов, брюк, пальто, полупальто.

Швейная фабрика "Малыш" сокращает выпуск детских товаров за счет перепрофилирования на пошив продукции спецзаказа. В 1993 году произведено всего 4 проц. от уровня 1991 года; сшито детских платьев около тысячи штук (в 1991 году их шили 156 тыс. штук).

Несколько лучше обстоят дела с производством товаров культурно-бытового и хозяйственного назначения: за 1993 год снижение составило всего 8 проц., а к уровню 1991г. — 22 проц.

Ежегодно наращивается производство стиральных машин, электроплиток, электроутюгов, фарфоро-фаянсовой посуды.

Увеличилось производство мебели на 21 проц. к уровню 1991 года, в основном за счет наращивания выпуска гарнитуров и наборов мебельных изделий для комнат, кухонь, прихожих. Производство стульев и табуреток, шкафов, диван-кроватей, полок для книг за этот же период сократилось.

АО "Электромашина" меньше стало выпускать электропылесосов (снижение за 1992 г. — 28 проц., 1993 г. — 21 проц.). На предприятии слабая технологическая оснащенность, отсутствуют средства для приобретения современного оборудования, уходят и рабочие, и инженеры из-за низкой заработной платы.

За два года производство продовольственных товаров сократилось на 33 проц., однако в 1993 году темп падения несколько снизился.

Основная причина спада практически всех основных видов продуктов питания — также снижение спроса покупателей из-за резкого роста цен. Так, оптовые цены на продукцию мясной промышленности за два года выросли в 556 раз, молочной — в 274, хлебопекарной — в 152, кондитерской — в 186, мукомольно-крупяной промышленности — в 202 раза, что повлекло за собой резкое увеличение розничных цен.

По ряду продуктов питания объемы производства в 1993 году составляли менее 12 проц. уровня 1991 года:

	1191	1993	1993 в % к 1991
студень, тонн	96	11	11
ацидофильное молоко и ацидофилин, тонн	432	31	7.2
сливки, тонн	13025	86	0.7
жирные сырки и сырковая масса, тонн	162	11	6.8
шоколад и шоколадные изделия, тонн	30	1	3.3
макароны, тыс. тонн	834	63	7.6

Наблюдался рост объемов производства сарделек и сосисок (на 26 проц. к уровню 1991 г.), твердокопченых колбасных изделий (42 проц.), простокваше и варенца (63 проц.), крестьянского животного масла (77 проц.), мясных и мясорастительных консервов (на 6 проц.).

Не все благополучно с качеством выпускаемых товаров. По данным Кемеровского управления Госторгинспекции по качеству товаров и торговле и защите прав потребителей, в 1993 году увеличился процент забраковки трикотажных изделий в АО "Мариинсктрикотаж" (до 25 проц. от проинспектированного количества), лакокрасочной продукции в АО "Химпродукты" (с 1 до 2.4 проц.), плодоовощных консервов на предприятиях облпотребсоюза (с 6.8 до 12.7 проц.). На ПО "Прогресс" и АО "Строммашина" забраковано половина от проинспектированных лакокрасочных материалов и игрушек. На Киселевском пищекомбинате и в Юргинском райпо все вырабатываемые кондитерские изделия были некачественные. Низкого качества выпускались хлебобулочные изделия на Ленинск-Кузнецком, Мундыбашском и Мариинском хлебокомбинатах, в Юргинском и Крапивинском райпо.

Появились признаки конкуренции на рынке по производству товаров.

В Киселевске создано совместное российско-итальянское предприятие "Сибитал" на базе объединения "Кузбассобувь", где в 1993 году произведено 145 тыс. пар спортивной обуви типа кроссовой (в стоимостном выражении это составляет 4 проц. от общего объема товаров легкой промышленности по области).

Производятся товары и на предприятиях малого бизнеса, но пока они еще не внесли существенных изменений в наращивание объемов товаров по области (их удельный вес за 1993 г. составил всего 0.02 проц.). На них в 1993 г. производились трикотажные и швейные изделия, постельное белье, обувь, мясные полуфабрикаты, животное масло, маргариновая продукция, копчености из мяса птицы, безалкогольные напитки, минеральные воды.

Несмотря на трудности с производством товаров народного потребления, ряд предприятий обновляет свой ассортимент. Так, с 1992 года в объединении "Кузбассэлектромотор" начато производство телефонных аппаратов, на АО "Кузнецкие ферросплавы" — застежки "Молния"; с 1993 года в акционерных обществах "Новокузнецкий алюминиевый завод» начата сборка цветных телевизоров, "Томь" — пошив шерстяных брюк, верхних сорочек, "Кемир" – обуви на кожаной подошве, детской обуви, кожгалантерейных изделий, "Тайдон" – выпуск детских трикотажных изделий, "Мебель" – кресло-кроватей, "Кемеровский кондитерский комбинат" – производство крекера.

Более 60 проц. обследуемых предприятий планируют в 1994 году выпуск новых видов товаров.

Так, АО "Мебель" намечает выпуск набора мебели для кухни "Кемеровчанка", диван кровати "Галина"; ПТТ "Киселевскмебель" – набора для прихожей, угловых столов, набора офисной мебели, садового набора; АО "Горнячка" – внедрение плательного ассортимента из трикотажного полотна, пошив спортивных костюмов; АО "Надежда" планирует на 50 проц. обновить ассортимент выпускаемых тканей; АО "Весна" – выпуск разделочных досок, баночек под сыпучие с художественной росписью; АО "Кузбассконсервмолоко" – детского гематогена, молочных консервов с витаминами и ароматизаторами; АО "Кемеровский хлеб" – производство кефира, макаронных изделий.

Намечаются мероприятия и по дальнейшему увеличению товаров народного потребления, усовершенствованию существующих технологий их производства и разработки новых, повышению качества товаров.

АО "Кузнецкий металлургический комбинат" заключил контракт на поставку оборудования для цеха по производству керамической плитки по итальянской технологии; на заводе "Кузбассрадио" совместно с гонконговской фирмой "ONWA" организуется производство телевизоров, радиоаппаратуры; АО "Юргинский машиностроительный завод" в 1994 году завершит строительство швейной фабрики, где в дальнейшем будут производиться мужские и женские плащи, утепленные куртки и пальто, мужские сорочки; АО "Органика" модернизирует цех по выпуску готовых лекарственных средств (приобретаются новые виды импортного оборудования). АО "Ласка" ведет переговоры с Кузбассоцбанком о создании промышленно финансового предприятия; объединение "Кузбассобувь" по мере наличия денежных средств будет приобретать новые фасоны подошв, колодок, новые материалы; новокузнецкое АО "Хлеб" согласно заключенному договору с фирмой "Фата" организует производство макаронных изделий; АО "Кузбасскон сервмолоко" осваивает производство молочных консервов "Дружба" с пониженным содержанием жира, АО "Весна" организует участок для изготовления оправ для зеркал.

Приложение №1 к постановлению администрации области от 22.07.94г. N 36

СОСТАВ
совета территорий Кемеровской области

КИСЛЮК М.Б. — глава администрации области
СОКОЛОВА Н.В. — зам.председателя Законодательного собрания области (по согласованию)
МАЛЫХИН А.В. — представитель Президента РФ (по согласованию)
АЛЬТЕРГОТТ А.А. — зам.главы администрации
ЗАУЗЕЛКОВ В.И. — зам.главы администрации
КРОПОТОВ С.А. — зам.главы администрации
ЛОПАРЕВ С.В. — зам.главы администрации
НАЙДАНОВ В.П. — зам.главы администрации
ПРОКУДИН И.Ю. — 1-й зам.главы администрации
ПРОНИН А.П. — зам.главы администрации
СЛАСТЕНКОВ Н.М. — зам.главы администрации
ЛАВРОВ А.М. — зам.главы администрации
ШИНКЕВИЧ С.В. — начальник главного финансового управления
ТЕПЛЯКОВ Е.А. — управляющий делами — руководитель аппарата администрации области
СЕРКОВ Ю.П. — зам.управляющего делами
ЛИДЯЕВ В.П. — заведующий отделом по работе с территориями
СОРОКИН В.И. — начальник главного экономического управления
ШИЛОВ А.И. — начальник государственной налоговой инспекции по Кемеровской области
ФЕДОРОВА И.Ф. — и.о.зам.главы администрации
СКОРИК А.Я. — глава администрации г.Анжеро-Судженска
ШАТИЛОВ Г.П. — глава администрации г.Белово
ПАНАСЕНКО А.Я. — глава администрации г.Березовский
УДОВИЧЕНКО Л.И. — глава администрации г.Гурьевска
МИХАЙЛОВ В.В. — глава администрации г.Кемерово
МИНЯЗОВ М.Б. — глава администрации г.Киселевска
АСТАФЬЕВ Л.Е. — глава администрации г.Ленинск-Кузнецкий
РАБАЕВ И.Ф. — глава администрации г.Мариинска
ЩЕРБАКОВ С.Ф. — глава администрации г.Междуреченска
ГЛАДЫШЕВ Г.И. — глава администрации г.Мыски
БЛИНОВ Е.И. — глава администрации г.Новокузнецка
МАСЛОВ М.М. — глава администрации г.Осинники
МИРОШНИКОВ В.В. — глава администрации г.Прокопьевска
НИКИТИН И.А. — глава администрации г.Тайги
ШАТИЛОВ Н.И. — глава администрации г.Таштагола
СИМОНЕНКО В.Д. — глава администрации г.Топки
ЧЕНЦОВ С.В. — глава администрации г.Юрги
ЗЫКОВ В.П. — глава администрации г.Полысаево
КИСЕЛЬНИКОВ А.М. — глава администрации г.Калтана
ГОВОРИН Н.И. — глава администрации г.Салаира
АКАТЬЕВ П.Н. — глава администрации Беловского района
БОРЩЕНКО А.П. — глава администрации Гурьевского района
СЕДЫХ Г.В. — глава администрации Ижморского района
БАТАГОВ А.Х. — глава администрации Кемеровского района
АЛЬБЕРТ В.А. — глава администрации Крапивинского района
АЛЕКСАШИН А.Ф. — глава администрации Ленинск-Кузнецкого района
ДАНИЛОВ М.П. — глава администрации Мариинского района
КОНИЩЕВ Н.Н. — глава администрации Новокузнецкого района
СОРОКИН В.М. — глава администрации Прокопьевского района
ВОРОНИН Б.Г. — глава администрации Промышленновского района
ГРЕБЕННИКОВ М.Л. — глава администрации Тисульского района
КОЛЯДА В.Д. — глава администрации Топкинского района
ДИКАЛО И.Н. — глава администрации Тяжинского района
ПАСОВ П.П. — глава администрации Чебулинского района
ЛЯПИН Н.Я. — глава администрации Юргинского района
ДМИТРИЕНКО М.П. — глава администрации Яйского района
ГЕРАСИМОВ П.Я. — глава администрации Яшкинского района
РУДЕНКО В.М. — начальник контрольного управления администрации области
СКРИПАЛЬ Г.Т. — начальник управления федераль-казначейства
МАТОЛЫГИН В.Д. — начальник управления департамента налоговой полиции по Кемеровской области

Приложение №2 к постановлению администрации области от 22.07.94г. N 36

Положение
о совете территорий

I. Общие положения

1.1 Совет территорий – консультативно-совещательный орган, образованный на добровольной основе в составе руководителей исполнительной власти области, администраций городов и районов области, с участием председателя Законодательного собрания.

1.2 Членами совета территорий по должности являются: глава администрации области, председатель Законодательного собрания области (по согласованию), представитель Президента РФ (по согласованию), главы администраций городов и районов, заместители главы администрации области, руководители областных структур, управлений.

1.3. Совет территорий, как и положение о нем, утверждается постановлением главы администрации области.

2. ОСНОВНЫЕ ЗАДАЧИ

Основными задачами совета являются:

– анализ информации из городов и районов области для определения задач для совместных согласованных действий по обеспечению экономического и социального развития региона;

– определение приоритетных направлений осуществления экономической реформы, создания и функционирования новой системы хозяйствования, проведения социально экономических преобразований, на уровне области, города, района;

– координация взаимодействия Законодательного собрания и администрации области с целью принятия ими согласованных решений при единовременном усилении влияния деятельности органов власти местного самоуправления в интересах региона в целом;

– внесение предложений, направленных на развитие социально-экономической базы области, на основе которых администрацией осуществляется разработка нормативно правовых актов;

– изучение и распространение опыта по вопросам нормотворческого социального, экономического и иного характера.

3. При осуществлении своей деятельности совет территорий руководствуется принципами:

общности задач, стоящих перед представительными, исполнительными органами в решении проблем социально экономического развития области, городов и районов;

сочетания интересов области, города, района с интересами других административно территориальных образований, находящихся на территории области, а также федеральных интересов;

самостоятельность в определении и реализации приоритетов развития области;

– четкого соблюдения Конституции Российской Федерации, законов Российской Федерации, правовых актов президента и правительства Российской Федерации.

4. Правовую основу деятельности совета территорий составляют Конституция Российской Федерации, законы Российской Федерации, нормативные акты президента и правительства Российской Федерации, решения Законодательного собрания области, постановления и распоряжения администрации области, настоящее Положение.

II. Функции совета территорий

5. В соответствии со своими задачами совет территорий:

в интересах обеспечения благосостояния населения области, учета специфики и особенностей отдельных административно-территориальных образований, входящих в ее состав, способствует осуществлению взаимодействия в деятельности органов представительной, исполнительной власти области и местного самоуправления;

вносит предложения в адрес администрации области для использования их при разработке проектов нормативно правовых актов, постановлений и распоряжений главы администрации области, а также вырабатывает рекомендации по вопросам:

а) бюджета области и отчета о его исполнении;

б) создания других фондов и определения направления расходований из этих фондов;

в) региональных программ социально-экономического развития области, изменений и дополнений программ, отчетов о ходе их выполнения;

г) административно территориального устройства области;

д) разграничения собственности между областью, городами, районами, другими административно-территориальными единицами;

е) установления для районов и городов нормативов отчислений от налогов и сборов, поступающих в областной бюджет, а также районные и городские бюджеты;

ж) выделения дотаций, субвенций в бюджеты городов и районов области;

з) назначения областного референдума, выборов в местные органы самоуправления;

и) о мерах социальной защиты населения.

Ш. Организация работы совета территорий

6. Основной формой организации работы совета территорий являются заседания, которые проводятся регулярно, в соответствии с планом работы, каждый первый четверг месяца, а также могут быть созваны по мере необходимости.

6.1 Внеочередные заседания совета территорий могут быть созваны по инициативе главы администрации области, а также по требованию не менее одной трети членов совета территорий.

6.2 Заседание совета территорий правомочно в случае присутствия на заседании не менее половины членов совета территорий.

6.3 На заседаниях совета территорий обсуждаются вопросы, включенные в повестку дня.

6.4 Предварительная повестка формируется на основе плановых вопросов, о ней информируются члены совета территорий и приглашенные за пять дней до проведения очередного заседания, а при проведении внеочередного заседания вручается членам совета территорий непосредственно.

6.5 Заседания совета территорий проходят, как правило, открыто, под руководством главы администрации области, а в его отсутствие – первого заместителя главы.

На заседания совета могут быть приглашены по согласованию должностные лица государственных органов власти и управления, руководители предприятий и организаций области всех форм собственности, представители общественных формирований, действующих на территории области, а также независимые эксперты, представители средств массовой информации и др.

По решению совета территорий может быть проведено закрытое заседание.

6.6. Организационно техническое обеспечение заседаний совета, а также ведение протокола заседания, подписываемого председательствующим, контроль за исполнением принятых постановлений обеспечивает управление по работе с территориями.

6.7. Перед началом голосования председательствующий на заседании указывает количество предложений, ставящихся на голосование, уточняет их формулировки.

Проекты постановлений по вопросам, обсуждаемым на совете территорий, принимаются, как правило, простым большинством голосов присутствующих на заседании.

Протокол с поручениями рассылается адресатам в 3-дневный срок со дня подписания председательствующим.

ИНО

«четвертая власть»

Новый главный редактор газеты «Индепендент»

ЛОНДОН. Агентство Рейтер передает: Британский журналист, специализирующийся на финансовых проблемах, Ян Харгривз заявил, что ему был предложен пост главного редактора газеты "Индепендент" вместо главного редактора и главного учредителя Адреаса Уиттэм-Смита.

Смещение Уиттэм-Смита с поста главного редактора, как сообщалось, было вызвано требованиями итальянских и испанских компаний, которые наряду с британской "Миррор груп ньюспейперс Плк" возглавляют консорциум, который в марте взял под контроль газету "Индепендент" и ее воскресный аналог "Индепендент он санди".

Харгривз, который сейчас является заместителем редактора "Файнэншл таймс", заявил корреспонденту агентства Рейтер, что он обдумывает данное предложение.

В это же время заместитель редактора и соучредитель газеты "Индепендент" Матью Саймондз объявил о своем намерении уйти в отставку в августе.

Уход Уиттэм-Смита и Саймондза будет означать окончание редакторского контроля ядра основателей над "Индепендент", установленного в 1986 году с целью сохранения полной независимости в освещении политических событий.

Осведомленные представители "Индепендент" заявили, что Харгривз пояснил, что он согласится на этот пост только в том случае, если ему будет гарантирована редакторская свобода со стороны Уиттэм-Смита, который, скорее всего, останется на посту главы издательства газеты "Индепендент" "Ньюспейпер паблишинг Плк".

Ирландская "Индепендент ньюспейперс групп Плк", которая является конкурентом консорциума, который возглавляет "Миррор групп ньюспейперз", все еще владеет 29,9 проц. издательства "Ньюспейпер паблишинг".

Британское министерство торговли и промышленности после того, как выяснило, что газету под свой контроль взяли "Миррор групп ньюспейперз" и издатели итальянской газеты "Репубблики" и испанской "Паис", заявило, что финансовое положение газеты "Индепендент" было слишком трудным, чтобы она могла выжить иным способом.

Ее тираж сократился вследствие снижения цен, проведенного "Таймс", издаваемой "Ньюз корп." Р.Мэрдока, и "Дейли телеграф", владельцем которой является канадский магнат в области средств массовой информации Конрод Блэк.

Ален Кариньон — самозащита защитника прессы

ПАРИЖ. (Корр. ИТАР-ТАСС Михаил Калмыков). Ален Кариньон — "великий защитник пишущей журналистики", как назвала его "Фигаро", вынужден был в минувшее воскресенье подать в отставку с поста министра по делам коммуникации. Причина не связана непосредственно с делами его министерства, которым, по общему признанию, он руководил компетентно и эффективно. Дело в том, что его имя всплыло при расследовании деятельности гренобльской газетной группы "Дофине ньюс", издававшей журнал, близкий к муниципальным властям Гренобля, мэром которого является Кариньон. В ходе следствия появились данные, что "Дофине ньюс" в 1989 году получала деньги от одной из местных фирм, допустивших злоупотребления общественным имуществом и "покрывших" дефицит журнала в 6 миллионов франков. Журнал возглавлял Фредерик Мужоль, которого называют близким Кариньону человеком.

Подавая в отставку, Кариньон заявил, что тем самым хочет защитить свое имя как простой гражданин, а не правительственный чиновник, что ставило бы под сомнение как объективность суда, так и репутацию правительства. В письме, направленном сотрудникам своего министерства, бывший министр дает следующие объяснения: "Говорят, я нашел инвесторов для "Дофине ньюс", чтобы извлечь собственную выгоду, которую я не вижу, потому что она не существует. Что касается приватизации филиала компании "Лионнэз дез о-Дюме", то она проводилась в соответствии с законодательством". А.Кариньон подчеркнул, что, поскольку заведено следственное досье, единственный способ получить к нему доступ и дать соответствующие разъяснения — это предстать перед правосудием и добиться справедливости. "После моего выхода из правительства ни независимость судей, ни независимость самого правительства не пострадают, — указал он. — Я уверен, что в досье нет доказательств ни намеренного утаивания доходов, ни расхищения общественных денег, ни налоговых нарушений, ни стремления к личному обогащению".

Что касается собственно работы в качестве министра, то А.Кариньон заявил, что ему "нравилось работать в составе правительства, с нынешним премьером, обладающим государственным чутьем. В момент, когда авторитет государства снова стал реальностью, когда французы вновь начинают обретать веру в будущее, я не хочу стеснять деятельности правительства на благо экономического оздоровления страны".

Куда больше о заслугах Кариньона на министерском посту пишут ныне французские газеты, которые отмечают, что "журналист в душе", он пришел в правительство с единственной целью — создать лучшие условия для пишущей прессы, модернизировать информационную сеть страны.

Говорят, что, когда Э.Балладюр создавал свою команду из 29 министров, он предупредил, что не потерпит, если кто-либо из ее членов окажется замешанным в сомнительных делах. Кариньон, хотя формально обвинений против него пока еще не выдвинуто, поспешил сам сделать предупредительный ход.

По заказу члены правительства не могут привлекаться к суду в качестве свидетеля без соответствующего разрешения кабинета министров. Подав в отставку, Кариньон избавил и суд, и правительство от этой процедуры.

Премьер-министр Франции Эдуард Балладюр принял отставку, приветствовав мужественное решение А.Кариньона, и выразил пожелание, что бывшему министру удастся отстоять свое доброе имя. Глава правительства поблагодарил его за "эффективную деятельность на министерском посту". Тот факт, что Э.Балладюр не стал спешить с назначением нового министра по делам коммуникации, а поручил временно исполнять его обязанности нынешнему министру бюджета и официальному представителю правительства Николя Саркози, свидетельствует о том, что премьер надеется на скорое возвращение А.Кариньона к работе.

А.Кариньон родился близ Гренобля в 1949 году. В политику пришел в 1976 г., когда был избран в местные органы власти. В 1983 году стал мэром Гренобля. Депутат Европарламента 1984-1986 гг. Министр по делам окружающей среды в правительстве Жака Ширака в 1989-1990 гг. Член нынешнего кабинета с апреля 1994 года.

КИНО · ТЕАТР · ЦИРК · ФИЛАРМОНИЯ

30 и 31 июля

ЦИРК. С 18 августа по 14 сентября программа: «НАЕДИНЕ С ЖИВЫМИ РЕПТИЛИЯМИ ДЖУНГЛЕЙ АМАЗОНИИ» с участием СИАМСКОГО КРОКОДИЛА, гигантских удавов. Начало: в будние дни — в 18 час.30 мин., в выходные (субботу и воскресенье) — в 13 и 17 час. Касса работает ежедневно. Телефоны: 52-25-55, 52-23-12.

ДОМ КИНО «МОСКВА». Большой зал. Новый отечественный супербоевик ЧЕРНАЯ АКУЛА (12, 14, 16, 18, 20). Малый зал. Американский триллер ДЬЯВОЛИЦА (12-40, 16-40, 20-40). Возрастное ограничение 16 лет. Психологическая драма ДЖУЛИЯ, ДОРОГАЯ (14-40, 18-40).

«АВРОРА». Большой зал. Сильвестр Сталлоне в фантастическом боевике РАЗРУШИТЕЛЬ (14-30, 16-40, 18-50, 21). Малый зал. Мелодрама Виллена Новака ДИКАЯ ЛЮБОВЬ (17-10, 19-20, 21-20). Любителям индийского кино ЧАРЫ КОЛДОВСКИЕ, две серии (14-30).

«ЮБИЛЕЙНЫЙ». РЭМБО-3 (14, 16, 18, 20).

«КОСМОС». Американский приключенческий фильм ОРДЕР НА СМЕРТЬ (15, 18-30, 20-30). В главной роли Жан-Клод Ван Дамм. СОВРЕМЕННЫЕ ДЕВЧОНКИ (12, 13-30, 17).

«ВРЕМЯ». Возвращение Рэмбо на киноэкран: ПЕРВАЯ КРОВЬ (РЭМБО-1) (13). В главной роли Сильвестр Сталлоне. Киноклуб "Сапна" представляет: ЛЕГЕНДА О ЛЮБВИ, две серии (14-30, 17, 19-30). Сексуальные искания аристократки в фильме МОЛОДАЯ ЛЕДИ ЧАТТЕРЛЕЙ (22).

«ПРОГРЕСС». СМЕРТЕЛЬНОЕ ОРУЖИЕ (15, 17). Новый индийский фильм ПО ЗОВУ ДОЛГА, две серии (19, 21-10)

«КОМСОМОЛЕЦ». БЫСТРОЕ ОРУЖИЕ (16, 20) ТЫ У МЕНЯ ОДНА (18). ФИНИСТ — ЯСНЫЙ СОКОЛ (14-30).

1 августа

ДОМ КИНО «МОСКВА». Большой зал. Остросюжетный психологический триллер НЕДОТРОГА (12, 14, 16, 18, 20). Малый зал. Мелодрама с детективной интригой БАНКИРША (12-40, 14-40, 16-40, 18-40, 20-40).

«АВРОРА». Большой зал. Бриджит Нильсон в криминальной истории ЯРОСТЬ В КЛЕТКЕ-2 (15, 17, 19, 21). Малый зал. Остросюжетный триллер НЕДОТРОГА (НОЖНИЦЫ) (14-30, 16-30, 18-30, 20-30).

«ЮБИЛЕЙНЫЙ». СОЕДИНЕННЫЕ ОГНЕМ (14, 16, 18, 20).

«КОСМОСОЛЕЦ». РЭМБО-3 (11, 15, 19). В главной роли Сильвестр Сталлоне. Блестящие исполнители в великолепной голливудской комедии-фантазии ВЕЧНО МОЛОДОЙ (13, 17, 21).

ПРЕДПРИЯТИЕ ПРОДАЕТ

СЫРЫЕ ОТХОДЫ ОТ ВЫПЕЧКИ **вафельных стаканчиков.**

Тел. в Кемерове 55-19-49 — с 8 до 17 час.

ОРГАНИЗАЦИЯ СНИМЕТ на год КВАРТИРУ

(с телефоном, в центре и окрестностях) ДЛЯ СВОЕГО ИНЖЕНЕРА. Тел. 21-24-47 в Кемерове.

Информация для вас

Тел. 52-02-10

МЕНЯЮТ

В КЕМЕРОВЕ

2-комн. кв. (жил. пл. 33 кв. м, железн. дверь, застекл. балкон, сигнализация, тел.) по б-ру Строителей — на две 1-комн. квартиры или 1-комн. кв. в р-не Пионерского б-ра (центра) с доплатой. Продаю «ВАЗ-21053» 1993 г. вып., цвет «вишня». Тел. 51-03-51.

1-комн. кв. в р-не маг.«Трикотаж» и КГТ по ул.Мичурина — на 2-комн. кв. в Центр. р-не. Тел. 21-23-72.

Кирпичный дом (4 комнаты и кухня, усадьба 7 соток с посадками) — на 2-3-комн. благоустр. кв. или продам. Проезд трамв. №3, 4 до ост. «Рудник» или «Ул.Суворова». Суздальцева С.А.

2-комн. кв. (27,4 кв. м, 4 эт. кирп. дома, после ремонта, тел., балкон) в центре — на 3-комн. кв. с тел., с доплатой, кроме 1-го этажа, в Центр., Ленинск. р-нах. Тел. 23-28-96.

Полублагоустр. кв. (20 кв. м, ордерная) плюс частный домик (10 соток огород) на ш.«Северная», плюс доплата — на 1-комн. кв. или 2-комн. кв. Тел. 7-32-93.

ПРОДАЮТ

Автошины «УАЗ», цена 80 тыс. руб. Тел. 26-37-75, в рабочее время.

Трубопроводную арматуру (задвижки, вентиля, конгайки, муфты, тройники, отводы и т.д.); профнастил (черный). Тел.: 4-30-60, 4-29-81.

Срочно! 3 и 4-комн. кв. улучш. планир. в Ленинск. р-не; имп. телевизор «Панасоник», диаг. 86 см; холодильник «Сименс»; морозильную камеру «Занусси-265»; стенку «Хеда» (Румыния); «прихожую». Домашний телефон 53-80-65.

Очень дешево японские пишущие видеоплееры «Орион», «Фунай». Все новое, в упаковке, с гарантией. Тел. 26-54-93.

Холодильники и морозильники «Бирюса». Низкие цены. Гарантия. Доставка на дом. Тел.: 52-39-69, 55-35-79.

Новый автомобиль «ВАЗ-06, -05». Тел. 28-77-94, в любое время.

Видеокассеты-«книжки» с записью индийского, советского и детского кинорепертуара, имеющие лицензию на право коммерческого показа. Тел. в Кемерове 25-58-98.

Срочно! Дешево гараж по ул. Федоровского; платяной шкаф с антресолью; телевизор «Рубин» с тумбой; холодильник; детские обои «Алжир»; газовую плиту «Турист» с баллонами. Тел.: 28-47-30, 53-62-56.

«ВАЗ-21210» (экспортный вариант), 1994 г. выпуска, июнь, или поменяю на новые «ВАЗ-2106, -061, -065, -093, -099». Куплю гараж железный (3х6) без места. Телефоны: 52-45-70, 52-16-63.

Щенков туркменского алабая среднеазиатской овчарки. Родители вывезены из Туркмении. Идеальная собака для охраны жилья. Умеренные цены. Возможен бартер. Тел. 4-11-70. Обр. по адресу: г.Кемерово, ул.Тухачевского, 31-40.

Металлический гараж (3х6) с погребом на «Радуге», в р-не маг. «Рыба-мясо». Тел.: 52-02-19, (8-242) 6-74-42, после 19 час.

КГТ (12 кв. м, 4 эт.) в р-не «кольца» — б-р Строителей. Тел. 51-78-11.

РАЗНОЕ

Кладу печи и обшиваю их железом. Тел. 7-10-96. Обр. по адресу: г.Кемерово, Октябрьский пр., 101а-22.

Сдаю 2-комн. квартиру на большой срок в Центр. р-не г.Кемерово. Тел. в пгт Тисуль 2-33-55, в любое время.

Сдаю 1-комн. квартиру с телефоном на один год на «Радуге». Тел. посредника 55-67-05, вечером.

Меняю 2-комн. приватиз. квартиру (1 эт) в Кировском р-не на «ВАЗ-08, -09» не позднее 1993 г. выпуска. Телефон 7-32-93.

Возьму в аренду ларек с документами и кассовым аппаратом. Тел. 51-78-11.

КУПЯТ

3-комн. квартиру улучш. планир., с кухней 9 кв. м в Центр., Ленинск. р-нах. Первый и последний этажи не предлагать. Тел. 52-72-96.

1-комн. и 3-4-комн. квартиры и продам 2-комн. квартиру. Рассмотрю любые варианты. Тел. 25-46-00.

3-комн. квартиру. Телефоны: 28-10-83, 25-44-88.

СНИМУТ

Любую жилплощадь в Центр. р-не. Оплату гарантирую. Тел. 25-46-00.

КЕМЕРОВСКИЙ СБЕРЕГАТЕЛЬНЫЙ БАНК

ДЛЯ ЮРИДИЧЕСКИХ ЛИЦ:

- открытие и ведение расчетных и текущих счетов в рублях и в валюте;
- выплата процентов по остаткам на счетах на договорной основе;
- инкассация денежных средств клиента;
- льготное кредитование постоянных клиентов;
- выплата заработной платы работникам предприятий и организаций через учреждения Сбербанка;
- консультации.

Подробную информацию Вы сможете получить в любом отделении Сбербанка или по телефону: 26-76-38.

ГПСИ «РОССВЯЗЬИНФОРМ» КЕМЕРОВСКОЙ ОБЛАСТИ,

в связи с преобразованием в акционерное общество

«ЭЛЕКТРОСВЯЗЬ» КЕМЕРОВСКОЙ ОБЛАСТИ,

ОБЪЯВЛЯЕТ

о закрытой подписке на акции, в течение 7 дней со дня опубликования.

Уставной капитал акционерного общества «Электросвязь» Кемеровской области — 159676 тыс. руб.

Количество акций по закрытой подписке — 159676 штук.

Номинальная стоимость одной акции — 100 руб.

Продажная цена одной акции — 70 руб.

Количество акций, на которое может быть подана одна заявка, от 1 до 8000 штук.

Лица, имеющие право участвовать в закрытой подписке согласно распоряжению ГКИ N 308-р, подают заявку по установленной форме в подразделения АО «Электросвязь» в городах и райцентрах Кемеровской области.

Тел. в г.Кемерово: 26-92-39, 23-36-29.

ПРЕДСТАВИТЕЛЬСТВО КОСТРОМСКОГО ЗАВОДА «МОТОРДЕТАЛЬ» В САНКТ-ПЕТЕРБУРГЕ

реализует А/М «КамАЗ-5320» (СО СПАЛЬНЫМ МЕСТОМ), «-5410». Цены ниже заводских. Автомобили находятся в г.Кемерово. *Тел.: (812) 463-45-69, 315-25-98.*

ДЛЯ РАБОТЫ В ФЕРМЕРСКОМ ХОЗЯЙСТВЕ В КЕМЕРОВСКОМ РАЙОНЕ требуется ТРАКТОРИСТ-КОМБАЙНЕР с навыками работы на тракторе "Т-150". Предоставляется квартира в деревне. Зарплата по договоренности, но не менее 150 тыс. руб. Гарантирован пенсионный стаж. Для ведения собственного хозяйства выделяется три гектара сельхозугодий — многолетние травы.
При поступлении на работу желательно иметь рекомендательное письмо. Уволенных по статье 33 п. 4 КЗОТа просьба не беспокоить.
Тел. 51-95-12 в г.Кемерово.

СВП **СИГМА**

ОФИЦИАЛЬНЫЙ ПРЕДСТАВИТЕЛЬ ЗАВОДОВ-ИЗГОТОВИТЕЛЕЙ

РЕАЛИЗУЕТ СО СКЛАДА В КРАСНОЯРСКЕ

Автокраны КС-3577-3

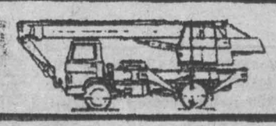

Автовышки АП-17А

Экскаваторы ЭО-2621 В3

Экскаватор ЭО-3323А

660079, Красноярск, ул. 60 лет Октября, 105, тел/факс (391-2) 365-852

ПОДСЧИТАЙТЕ — И ВЫ УБЕДИТЕСЬ, ЧТО ДЛЯ ВАС ЭТО ВЫГОДНО!

КЕМЕРОВСКИЙ ФИЛИАЛ АКЦИОНЕРНОГО БАНКА *«НАДЕЖДА» (лицензия №426)* И СТРАХОВАЯ КОМПАНИЯ «КУЗБАСС-ПРИМА-ПОЛИС» (лицензия №1697).

продолжают прием денежных вкладов населения:
1 месяц — 132 проц. годовых;
2 — 138 проц.;
3 — 146 проц.;
4 — 153 проц.;
5 — 162 проц.;
6 — 172 проц.

Минимальная сумма вклада — 50 тыс. руб.

При долгосрочном расторжении договора выплачиваются 80 проц. годовых!

Доверив нам свои деньги, Вы полностью защитите их от инфляции!

Прием и выдача вкладов производится в Кемерове по адресам: УЛ.ТУХАЧЕВСКОГО, 22 а, ОФИС №203 (ежедневно, кроме воскресенья) — с 8 час. 30 мин. до 18 час. 30 мин. без перерыва. Проезд автобусами №№101 и 126, трамваями №№1 и 6 до ост. «Ул.Тухачевского». Тел. 55-08-68 в г.Кемерово; либо — Главпочтамт, в помещении телеграфа.

Время работы: с 10 до 17 час. ежедневно (кроме субботы и воскресенья).

СЕРЬЕЗНЫЙ БИЗНЕС — ДЛЯ СЕРЬЕЗНЫХ ЛЮДЕЙ!

АУКЦИОННЫЙ ЦЕНТР инвестиционной компании «ЭЛЬСИБ-Инвест»

ПРЕДЛАГАЕТ ДЛЯ ПРОДАЖИ

ПАКЕТЫ АКЦИЙ 91-го акционерного общества г.Москвы, регионов Урала и Сибири.

Адрес: 650040, г.Кемерово, пр.Ленина, 89.

Тел. в Кемерове: 52-33-88, 52-34-10, 52-72-11.

Факс 52-72-11.

ВЛАДЕЛЬЦЫ АКЦИЙ! ВАМ СРОЧНО НУЖНЫ ДЕНЬГИ?

АУКЦИОННЫЙ ЦЕНТР инвестиционной компании «ЭЛЬСИБ-Инвест»

поможет вам продать акции следующих акционерных обществ:
НОЯБРЬСКНЕФТЕГАЗ;
САХАЛИНМОРНЕФТЕГАЗ;
САМОТЛОРНЕФТЕГАЗ;
ВАРЬЕНЕФТЕГАЗ;
СЕВЕРО-ЗАПАДНОЕ ПАРОХОДСТВО;
КИРИШИНЕФТЕОРГСИНТЕЗ;
УЛАН-УДЭНСКИЙ АВИАЦИОННЫЙ ЗАВОД;
ТЮМЕНСКИЙ НЕФТЕХИМИЧЕСКИЙ КОМБИНАТ;
РАО ЕЭС РОССИИ;
АПАТИТ;
АЧИНСКИЙ ГЛИНОЗЕМНЫЙ КОМБИНАТ;
НИЖНЕВАРТОВСКНЕФТЕГАЗ;
НОРИЛЬСКИЙ НИКЕЛЬ;
НИЖНЕВАРТОВСКНЕФТЬ.

Адрес: 650040, г.КЕМЕРОВО, пр.ЛЕНИНА, 89.

ТЕЛ. В КЕМЕРОВЕ: 52-34-10, 52-33-88, 52-72-11.
ФАКС 52-72-11.

ИЗДАТЕЛЬСКО-ПОЛИГРАФИЧЕСКОЕ ПРЕДПРИЯТИЕ **КУЗБАСС** САМЫЕ УМЕРЕННЫЕ ЦЕНЫ КЕМЕРОВО, пр. ОКТЯБРЬСКИЙ, 28

✓ ПРЕДЛАГАЕТ РУЛОННУЮ БУМАГУ ДЛЯ ПРИНТЕРОВ И КАССОВЫХ АППАРАТОВ — ТЕЛ. 52-77-55
✓ БУМАГУ ФОРМАТА А4 ДЛЯ МАШИНОПИСНЫХ РАБОТ — ТЕЛ. 52-03-34
✓ ПОРЕЖЕТ НА ЛЮБОЙ ФОРМАТ ВАШУ БУМАГУ
✓ ИЗГОТОВИТ ФИРМЕННЫЕ И БУХГАЛТЕРСКИЕ БЛАНКИ, ЭТИКЕТКИ, УДОСТОВЕРЕНИЯ, АДРЕСНЫЕ ПАПКИ, БЛОКНОТЫ, ВИЗИТНЫЕ КАРТОЧКИ, КАЛЕНДАРИ — ТЕЛ. 52-71-56
✓ ВЫПОЛНИТ ПЕРЕПЛЕТ ДИПЛОМОВ, РЕСТАВРАЦИЮ ПЕРЕПЛЕТА СТАРЫХ КНИГ — ТЕЛ. 52-77-55

Страница областной федерации шахмат и редакции газеты «Кузбасс»

ДЕБЮТ

на первенство мира

Претенденты на шахматную корону начали выяснять отношения

В городе Сангинаре (Индия) взяли старт четвертьфинальные матчи претендентов первенства мира ФИДЕ. Встречаются: В.Ананд (Индия) и Г.Камский (США), Б.Гельфанд (Белоруссия) и В.Крамник (Россия), Я.Тимман (Голландия) и В.Салов (Россия).

Претендентам предстоит сыграть по восемь партий. Победит тот, кто первым наберет 4,5 очка. В случае ничейного результата будут сыграны дополнительные партии с укороченным контролем. А если и они не выявят победителя, то решит жребий.

Как сообщается, общий призовой фонд четвертьфинальной стадии составляет 150 тысяч долларов, по 50 тысяч на каждый матч, из которых 70 процентов получит победитель.

Трое сильнейших выйдут в полуфинал, где к ним присоединится нынешний чемпион мира по версии ФИДЕ А.Карпов.

Думается, для любителей шахмат будут небезынтересны рейтинги претендентов. Так, В.Ананд на момент матча имеет рейтинг 2720 и занимает четвертое место в списке сильнейших шахматистов планеты, а его соперник Г.Камский соответственно 2695 и шестое; Б.Гельфанд — 2680 и восьмое, В.Крамник — 2725 и третье; В.Салов — 2710 и пятое, Я.Тимман — 2635 и двадцать третье. Самый молодой участник четвертьфинала — В.Крамник, ему 19 лет, а самый опытный — Я.Тимман, которому лишь в декабре исполнится 43 года.

По последним сообщениям, в матчах претендентов после двух стартовых партий равновесие. И у Гельфанда с Крамником, и у Ананда с Камским обе партии закончились вничью. В первой встрече Салов—Тимман партия отложена.

(По сообщениям из газет).

фотоинформация

Пожалуй, ни один из детских спортивных праздников, а в Юрге они проводятся довольно часто, не проходит без соревнований юных шахматистов. Организатор таких состязаний — перворазрядник, тренер ДЮСШ города Владимир Николаевич Кирюхин. Под его руководством немало ребят стало поклонниками увлекательного вида спорта.

НА СНИМКЕ: сеанс одновременной игры проводит В.Н.Кирюхин.

Фото А.Блотницкого.

г.Юрга

фотоинформация

Двести семьдесят самых юных шахматисток и шахматистов 32 стран приняли участие в очередном первенстве Европы в четырех возрастных группах.

В группе девочек возраста от 12 до 14 лет честь России защищала юная кемеровчанка, кандидат в мастера спорта Наташа Андреева. Наташа завоевала бронзовую медаль, а вместе с ней и право выступить в первенстве мира.

Редколлегия «Дебюта» поздравляет Наташу Андрееву и ее тренера Е.Н.Андреева с большим успехом.

НА СНИМКЕ: Н.Андреева (справа) начинает партию.

спартакиада

Кемерово, Новокузнецк, Прокопьевск — в таком порядке распределены призы

В программу XI летней спартакиады Кузбасса впервые нынче были включены командные соревнования по шахматам.

В финале, как и предполагалось наблюдателями, основная борьба за призовые места развернулась между командами областного центра, Новокузнецка и Прокопьевска.

Кемеровчане хоть и проиграли во встрече с новокузнечанами, но все-таки стали победителями, набрав в общем зачете 11,5 очка. Всего на полочка отстали от них соперники из Новокузнецка. Третьими на пьедестал почета поднялись шахматисты Прокопьевска.

Для наших читателей — любителей шахмат приводим ряд интересных эпизодов из партий, сыгранных в этом турнире.

В первом туре внимание участников и зрителей особенно привлекла острая схватка Невоструев (Кемерово) — Лейсле (Прокопьевск), в которой после 15 ходов возникла следующая позиция:

Здесь белые сначала пожертвовали пешку (16. c5 dc 17.d6 kg6), а затем совершенно неожиданно — и слона (18. Cf5! Cf5 19 d7 Kpd8 20 Ka4)

У черных лишняя фигура, но белые располагают рядом сильных тактических угроз.

20 ... Ch3 21. Лf7, создавая матовую угрозу Фа5-b6. 21. ... Ke7 22. Kc5 b6.

Этот ход допускает красивый матовый финал, но и после 22 ...Фg2 23. Фg2 Cg2 24. Kpg2 черные получали трудную позицию в связи с угрозой 25. Лd1 и неотразимым Ke6.

23. Kb7 Kpc7 24. Лc1! Kpb7 25. Фd5!! Черные сдались.

Юная надежда Киселевска — Латков встречался с грозным Архиповым (Новокузнецк), игравшим белыми. От исхода этой партии зависело, удастся ли команде Киселевска устоять в матче против превосходящих в квалификационном отношении новокузнечан. Была разыграна славянская защита, у черных (Латков) образовалась изолированная пешка на d5. Неудачным оказался 23-й ход белых — выпад слоном на h4 позволил сопернику перехватить инициативу. К 34-му ходу черных создалась следующая позиция.

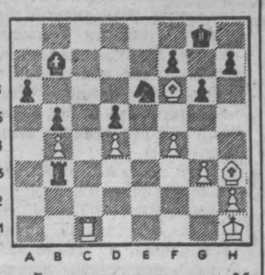

Белые угрожают после 35. Ce6 fe вторгнутся на c7 с выигрышем слона. Однако ...

34 ...Лb4 35 Ce6 Лc4! В этом все дело! Из-за вскрытого шаха после 36. Лc4 dc черные выигрывают решающий темп.

36. Лe1 fe 37. Лe6 Лc6 Черные вынуждают разменяться слонами. 38 Лe7 Лf6 39 Лb7 Лf7 40. Лb6 Лa7 и черные реализовали свой перевес.

(Соб. инф.)

дорога, пешеход, транспорт

Улица полна неожиданностей

Как-будто бы совсем безобидную забаву придумали трое новокузнецких малышей. Наткнулись эти мальчишки (одному шесть лет, двум его приятелям по семь) на картонную коробку из-под импортного холодильника. Интересную игру изобрели: положили коробку на бок, залезли в нее все вместе, и давай перекатываться. Пусть, мол, кто-то подумает, что коробка сама по себе двигается.

Так «сама по себе» оказалась эта «самодвижущаяся» коробка на проезжей части улицы Трубопроводной. Улица узкая, дорога ямами изрыта. И ветер в тот день — 24 июля — сильный был. А по улице как раз машина ехала — «Тойота». Видит водитель: ветер картонную коробку вдоль дороги гонит. Отвернуть ему некуда. Ну и ... помчал прямо, решив, что машине ничего не сделается, проскочит по коробке — и вся недолга.

Проутюжили колеса коробку, и вдруг шофер услышал страшный крик. Затормозил. Поберегу нервы читателя и не стану описывать картину, представшую взору водителя. Детей с тяжелыми травмами увезли в больницу. Называется, «поиграли».

Ребенок не может предугадать, какое несчастье поджидает его на проезжей части после той или иной невинной шалости. Но мы, взрослые, обязаны каждый день думать об этом, воспитывать в детях необходимость быть на улице всегда предельно осторожными. И водители, особенно водители, должны помнить о том, что мальчишки и девчонки в силу своего юного темперамента в любой момент могут появиться перед бампером автомобиля.

Разумеется, предусмотреть, что в той злополучной коробке из-под холодильника окажутся дети, водитель никак не мог. Но когда ребята в ожидании перехода улицы стоят на обочине, тут уж, шофер, гляди в оба!

Вот совсем недавний пример. Прямо напротив нашей редакции, на проспекте Октябрьском, болтая между собой, перебегали дорогу две девочки. Обеих сбили мчавшиеся «Жигули», обе попали в больницу с черепно-мозговыми травмами.

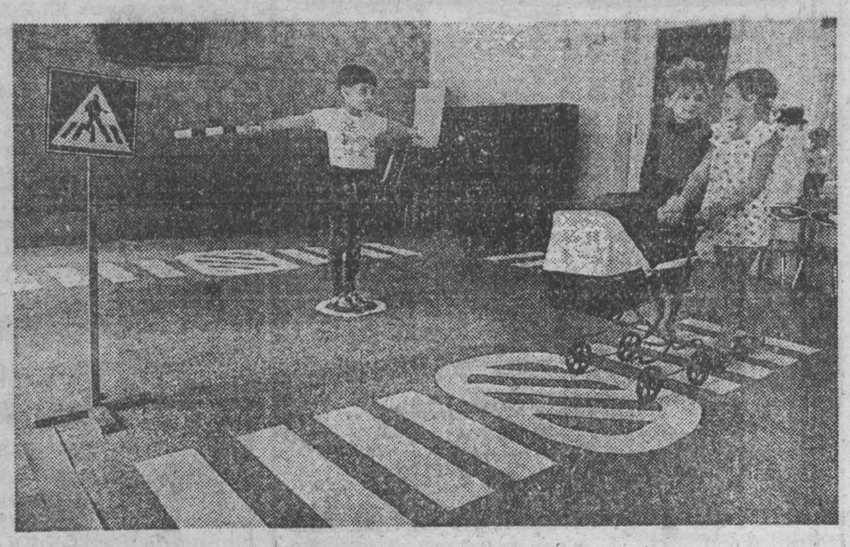

В тот же июльский день, но уже в Новокузнецке, десятилетний Саша был тяжело травмирован автомобилем «ЗИЛ». А спустя какой-то час в Новокузнецке девочка, тоже Саша, шести лет от роду, вдруг захотела перебежать дорогу перед самым носом легкового автомобиля. Затормозить водитель не успел. Сашенька оказалась под колесами. «Не надоело тебе писать об одном и том же? — спрашивают меня иногда коллеги. — Опять «дети под колесами», снова «автомобилем травмирован ребенок, нарушивший правила дорожного движения». Нет, не надоело. И не надоест до тех пор, пока наша дремучая безграмотность по отношению к дорожному движению будет толкать под колеса автомашин детей. Не надоест, пока будут гибнуть на улицах и дорогах Кузбасса мальчишки и девчонки, пока в результате дорожно-транспортных происшествий будет множиться число малолетних калек.

Не могу удержаться, чтобы не привести один случай, свидетелем которого был лично. Представьте себе Берлин, ночь, широкая безлюдная улица. Куда-то спешат двое молодых людей, к слову, нарядно одетых. Может быть, ждут их где-нибудь в гостях. Парни с быстрого шага переходят на бег. И вдруг перед ними, на переходе, загорается красный свет светофора. Оба останавливаются, как вкопанные. Один из юношей нетерпеливо посматривает на часы. И справа, и слева — на сколько хватает глаз — ни одной машины, улица пустынна. Но пока не зажегся зеленый свет светофора, парни не сдвинулись с места. Зато на зеленый припустили бегом, наверстывая упущенное время.

Даю честное слово, что именно так и было. Какая же нужна внутренняя дисциплина, какое нужно получить воспитание, чтобы на улице, где не видно ни машин, ни полицейских, так строго подчиниться сигналу светофора. Немцы прекрасно понимают, что улица таит немало неожиданностей, и поэтому не жалеют ни сил, ни средств, ни времени во имя воспитания в человеке буквально с первых его шагов чувства уважения к правилам дорожного движения. Нам бы не грех поучиться у них этому ...

Каждый раз, с болью просматривая сводки ГАИ о дорожно-транспортных происшествиях, видя за скупыми строчками сообщений исковерканные жизни юных земляков, я тешу себя надеждой. Думаю о том: вот прочтут кузбассовцы в газете об очередных происшествиях, и хотя бы кто-то из них задумается об этом всерьез. И если хотя бы один родитель, взяв за руку сына или дочь, не побежит сломя голову через перекресток на красный свет, если хотя бы один водитель, увидев стоящих на обочине ребят, сбавит скорость, то наверняка уже не зря использовано место на газетной полосе. А может быть, наконец-то многие родители, учителя, водители не только умом, но и сердцем поймут, что здоровье, даже жизнь детей зависят от того, насколько мы сможем им объяснить, показать личным примером: улица требует строгой дисциплины, правила дорожного движения — закон, который нарушать нельзя. Нельзя ни в коем случае.

И.ЛЯХОВ,
председатель пресс-центра ГАИ УВД администрации области.

стоит подумать

Что будет — праздник или очередные разборки?

С тех пор, как первое мая и седьмое ноября были преобразованы в праздники «на любителя», то бишь хочешь — с флагом по улице ходи, хочешь — дома втихомолку сиди. День шахтера стал для междуреченцев самым главным праздником в году. И готовятся к нему всем миром. Ибо почти в каждой междуреченской семье есть свой горняк.

Да вот только что ни год, все какая-нибудь закавыка! Помнится, «Ласковый май» приезжал с обещанным Андреем Разиным, хватились, а кумира-то и нет. Не поехал он в нашу затурканную провинцию. На площади такая свалка началась, что пришлось вызывать наряд милиции. Тут уж не до плясок, дай бог ноги унести. Так что праздничное представление состояло из этой вот свалки и одной-разъединственной песни, которую успела-таки исполнить некая молоденькая певичка, имя которой междуреченцам до сих пор ничего не говорит.

В прошлом году картина повторилась. На этот раз вместо цыганского ансамбля приехала исполнительница романсов, которая, оказывается, совершенно не ожидала, что ей придется выступать на площади. «Не буду, — говорит, — я из кузова грузовой машины романсы петь». Оно и правда, зачем терять свое достоинство?

А ведь каждый год такие интереснейшие задумки намечаются. Вот и нынче: тут тебе и выступление группы «Фристайл», и фольклорная группа «Русское собрание», и спектакли московских театров. Предполагаются грандиозные фейерверки.

По предварительным подсчетам, на все про все потребуется 57 миллионов рублей. Сумма, конечно, умопомрачительная, но, как говорится, не хлебом единым...

«Да вот не пришлось бы, как в прошлые годы, — говорит председатель комитета по культуре, кино и туризму Н.И.Жванхо, — с «гастролеров» из Москвы за такие «концерты» требовать возврата денег. А если и вернем, как это удалось сделать в прошлый раз, горожанам от этого будет не легче. Они идут на праздник, а не закулисные разборки».

Г.СОЛОДОВА,
корр. «Кузбасса».
г.Междуреченск.

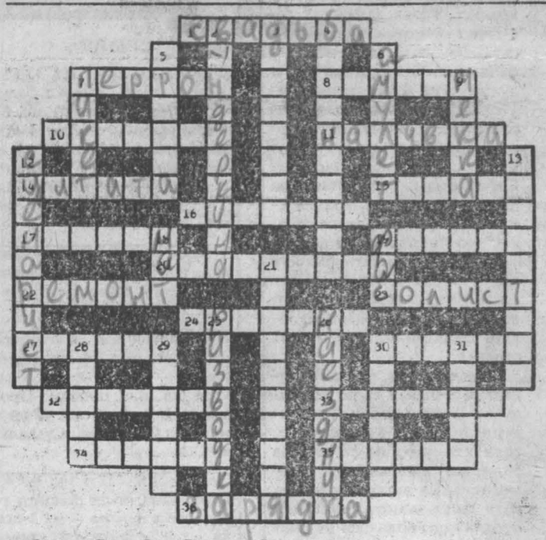

КРОССВОРД

ПО ГОРИЗОНТАЛИ: 1. Обряд бракосочетания. 7. Пассажирская платформа на железной дороге. 8. Ударный музыкальный инструмент. 10. Сооружение, защищающее от чего-нибудь. 11. Настойка на фруктах, ягодах. 14. Точная дословная выдержка из текста. 15. Самая крупная единица массы и денежно-счетная единица в античном мире. 16. Роман Ф.Купера. 17. Огнеметная смесь, хорошо прилипающая к поражаемым объектам. 19. Машина для взбивания и замораживания мороженого. 20. Героиня "Илиады", супруга Гектора, идеал преданной любящей жены, ей посвящены многие драмы, картины художников, более 20 опер. 22. Устранение неисправности. 23. Артист, исполняющий произведение один. 24. Короткая пресс-конференция. 27. Старинное оружие в виде топора на длинной рукояти. 30. Младший командир в некоторых армиях. 32. Трос, которым морское судно крепится к причалу. 33. Обряды славян, связанные с началом жатвы. 34. Отсутствие порядка, согласованности. 35. Чилийский поэт, лауреат Нобелевской премии. 36. Утренняя гимнастика.

ПО ВЕРТИКАЛИ: 2. Ребенок с исключительными способностями. 3. Вещество, получаемое из крахмала и применяемое как клей. 4. Букетик цветов, вдеваемый в петлицу. 5. Переводный вексель. 6. Предмет, носимый на теле и считаемый магическим средством против болезни, несчастья. 7. Группа бастующих, патрулирующая в районе забастовки. 9. Город в Саудовской Аравии, главный религиозный центр ислама. 12. Автор сценария фильма. 13. Рабочий, занимающийся кустарной добычей золота. 18. Положение в шахматах, когда одна из сторон побеждает. 19. Вид спереди. 21. Правописание. 25. Наклонение зубьев пилы немного в сторону. 26. Всадник. 28. Многоцветное изделие из шерстяной пряжи, часто с ворсом. 29. Объединение лиц некоторых профессий для совместной работы. 30. Оболочка плодов, семян. 31. Человек, который впрягается в легкую коляску и бегом перевозит грузы, пассажира.

ОТВЕТЫ НА КРОССВОРД, ОПУБЛИКОВАННЫЙ В НОМЕРЕ ЗА 23 ИЮЛЯ

ПО ГОРИЗОНТАЛИ: 1. Мантисса. 4. Анаконда. 10. Статуя. 12. Белуха. 13. Секретарь. 14. Стан. 16. Фора. 18. Автобус. 20. Коновязь. 21. Стриптиз. 22. Рольганг. 23. Рудимент. 27. Мундштук. 29. Инвестор. 30. Рашпиль. 31. Этап. 33. Крит. 35. Стачечник. 36. Оборот. 37. Стилет. 38. Стандарт. 39. Асептика.

ПО ВЕРТИКАЛИ: 2. Арахис. 3. Свекровь. 5. Нотариус. 6. Дружба. 7. Эстетика. 8. Престол. 9. Сахароза. 11. Ясон. 12. Бьеф. 15. Троглодит. 17. Репрессии. 18. Азнавур. 19. Студень. 24. Имитатор. 25. Гипотеза. 26. Ордината. 28. Каскадер. 29. Иллинойс. 31. Эскорт. 32. Пост. 33. Кекс. 34. Темляк.

ТВ

30 июля — суббота

I ПРОГРАММА

8.00 Субботнее утро делового человека
8.45 Слово пастыря. Митрополит Кирилл.
9.00 Зов джунглей.
9.30 В эфире МГТРК "Мир
10.55 Утренняя почта.
11.25 Медицина для тебя.
11.55 Смак.
12.10 На Играх доброй воли.
12.40 "Подводная одиссея команды Кусто".
13.30 Салют, Победа! Песни над Бугом.
15.00 Новости.
15.25 "Борис Александров". Док. фильм.
16.10 Лабиринт. Деньги на лучшую жизнь.
16.40 "Кэтвизл". Мультсериал.
17.05 Слава русского танца. Татьяна Устинова.
17.35 Тайна старой площади. Автор Д.Волкогонов.
18.05 В мире животных.
18.50 До и после...
19.40 «Бьюлаленд».6-я серия.
20.40 Спокойной ночи, малыши!
21.00 Новости плюс.
21.45 "Комиссар". 8-я серия.
22.40 Игры доброй воли. Бокс. Финал. Велоспорт. Групповая гонка. 125 км. Мужчины.
00.00 Новости.
00.20 Академия.
00.50-01.00 Пресс-экспресс.

II ПРОГРАММА

Канал "Россия"

8.00 Вести.
8.20 Подробности.
8.30 Автомиг.
8.35 Мульти-пульти.
9.00 Разрешите пригласить.
9.30 Российское бюро путешествий.
10.15 Виниловые джунгли.
10.45 Грош в квадрате.
11.15 На Играх доброй воли. Легкая атлетика.
12.15 Парламентская неделя.
13.00 Вести.
13.20 "Голос". Худ. фильм.
15.00 Крестьянский вопрос.
15.20 Как жить будем?
16.05 "Россия молодая". 8-я серия.
17.00 На Играх доброй воли. Легкая атлетика. Борьба.
17.55 "Черная стрела". Мультфильм.

Кемерово

ГТРК"Кузбасс" представляет...
18.45 "По всей России". Приватизация.
19.00 Губернские новости.

Канал "Россия"

20.00 Вести.
20.20 Звезды говорят.
20.30 "Пришпиленный капрал" Худ. фильм.
22.40 Мировая лига по волейболу. Полуфинал.
23.45 На Играх доброй воли Бокс.
00.50-01.50 Программа А.

III ПРОГРАММА

Кемерово

16.45 Программа Антенны домашнего телевидения Заводского р-на г.Кемерово

Канал "Россия"

18.45 "Черная стрела". Мультфильм.
18.50 Праздник каждый день
19.00 Устами младенца.
19.30-20.00 Курьер Игр доброй воли.

Редактор
А.В. ТРУТНЕВ

Газета «Кузбасс» учреждена администрацией Кемеровской области и журналистским коллективом редакции. Зарегистрирована Омской региональной инспекцией по защите свободы печати и массовой информации 27.01.94 г., свидетельство о регистрации №54.

АДРЕС РЕДАКЦИИ:
650630, г.Кемерово, пр.Октябрьский, 28.
Адрес в сети RELCOM:
E-Mail:
kuzbass@trumir.kemerovo.su

СПРАВКИ:
по рекламе — 52-25-23;
по письмам — 52-38-23;
по редакции — 52-32-74.

Время подписания номера в печать по графику 20.00. Сдан в печать 19.35.

Собственные корреспонденты: в Мариинске — 2-31-20, Междуреченске — 2-82-12, Новокузнецке — 45-97-84, Осинниках — 2-35-64, Прокопьевске — 43-36-86, в Мысках — 2-18-66, Юрге — 2-45-50, Яе — 2-13-67. Телефакс 52-12-10.

Тиражи во вторник и субботу — 43850 (индексы 51901, 31029); четверг — 53300 (индексы 51901, 31029, 31023); среду, пятницу — 33300 (индекс 51901).

Объем 2 п.л. Печать высокая.

Газета набрана и сверстана на компьютерном комплексе газеты «Кузбасс».

По вопросам качества печати звонить по тел. 52-03-34.

Типография издательства «Кузбасс»: 650630, г.Кемерово, пр.Октябрьский, 28. Заказ №157.