ЭКОНИКА
По многочисленным просьбам повторяет
2-5 июня в кинотеатре "Космос"
ярмарку-распродажу весенне-летней коллекции
обуви ведущих европейских производителей
в розницу по оптовым ценам!
Вас ждут сюрпризы и сувениры!
Вход свободный.
Работа ярмарки с 10 до 17 часов.
Тел. для справок: 23-05-66, 23-30-96, 23-20-85.

ОБЛАСТНАЯ МАССОВАЯ ГАЗЕТА
Кузбасс
Издается с 7 января 1922 года

111 (21155) • ПЯТНИЦА, 27 МАЯ 1994 г. Розничая цена 40 руб.

О конкурсе мастеров красоты рассказывается в фоторепортаже, который публикуется сегодня под рубрикой «Для нас с вами».

4 стр.

«горячий» телефон: наши корреспонденты передают

- Пора готовиться к зиме
- Создали союз сельской молодежи
- «Надежда» думать и жить помогает
- Выпить пива еще можно, с закуской — сложнее
- Статус получили, деньги — нет
- Стадион сгорел дотла
- На гастроли в Ригу, потом — в Ирландию

Юрий МИХАЙЛОВ.

Березовский

В Березовском побывал генеральный директор компании «Росуголь» Ю. Малышев.

В связи с этим состоялось совещание с участием руководителей угольных предприятий и ответственных работников администрации города. На нем обсуждены некоторые вопросы, касающиеся работы шахт и городской жизни. Особое внимание уделено строительству объектов социального назначения: очистных сооружений, поликлиники и т. д. Ю. Малышев пообещал решить вопрос о выделении двух миллиардов рублей на строительство школы в четвертом микрорайоне. Это создаст реальную возможность уже в нынешнем году сдать в эксплуатацию ее главный корпус и разрядить обстановку в переполненных учебных заведениях. Рассматривался также вопрос о подготовке к зиме, обострившийся из-за нехватки финансовых средств.

Валерий ШЕВЦОВ.

Мыски

Не дожидаясь распоряжений и подсказок, учащиеся и молодые преподаватели средней школы из п. Подобас на недавнем учредительном собрании создали организацию, которую они назвали союзом сельской молодежи. Тут же были вручены самодельные членские билеты, принят устав.

По словам организаторов, их союз является преемником комсомола. Его кредо: чтобы выжить в наше кризисное время, молодые должны объединиться. Среди ближайших дел сельской молодежи — организация различных форм досуга, помощь сверстникам в учебе, встречи с интересными людьми. Инициаторы возрождения союза бросили клич своим мысковским сверстникам, администрации города последовать их примеру, создать условия для организации городского центра молодежного движения.

Светлана ВАВИЛОВА.

Белово

«Надежда» — так называется городская газета для детей и молодежи, которая начала выходить в Белове два раза в месяц.

Уже после выпуска первого номера, подробно рассказавшего о программе «Лидер», у газеты появились нетерпеливо ждущие ее читатели. Поэтому моментально разошелся и тысячный тираж вышедшего на днях второго номера, хоть и стоил он уже двести рублей. Треть этой суммы, кстати говоря, идет распространителям. Зато и почитать есть о чем. Разве неинтересно, к примеру, узнать, что представляет собой активно действующая в городе детская организация, что думают сверстники о чести и богатстве или, скажем, о сексе до брака и просто о весне.

Половину пятимиллионной суммы, необходимой для выпуска газеты, выделила городская администрация. Остальное предстоит заработать самой газете, но начинающие издатели — комитет по делам молодежи — верят в успех «Надежды», тем более, что в перспективе делать газету будут сами дети, для чего организуется детская редакция и открыта студия журналистского мастерства.

Владимир ВАСИЛЬЕВ.

Киселевск

Предприятия Киселевска, выпускающие товары народного потребления, увеличили за год цены на свою продукцию в семь-восемь раз.

Лидеры по поднятию цен: колбасная фабрика (в 18,4 раза) и авторемзавод (в 12,1 раза). У авторемзавода и самая высокая средняя заработная плата — свыше 370 тысяч рублей. Самая низкая зарплата у рабочих Киселевского пивзавода — менее ста тысяч. Кстати, пивовары и подняли цену на свою продукцию лишь в 7,3 раза. Так что многие еще в состоянии выпить «Жигулевское», но не всякому по карману закусить его колбасой.

Владислав ПЛИСЕНКО.

Ленинск-Кузнецкий

Ленинск-кузнецкий больничный комплекс получил недавно статус государственного научно-клинического центра охраны здоровья шахтеров. Однако его финансирование по-прежнему остается под вопросом.

Попечительский совет недавно рассмотрел сложившуюся ситуацию. Оказалось, что только по первому кварталу дефицит составил полтора миллиарда рублей. Для покрытия расходов не хватает ни вместе взятых дотаций компании «Росуголь» и АО «Ленинскуголь», ни взносов страховой медицины, ни тех миллионов, которые заработаны собственными силами за счет проведения профосмотров, выполнения договоров и оказания платных услуг. Напрямую было сказано об отсутствии помощи со стороны областной администрации. С миру тоже удалось собрать крохи. Словом, дальше так продолжаться не может.

Предлагались различные способы решения проблемы. В ходе обсуждения на совете стало очевидно, что городу в одиночку с ней не справиться. Окончательный ответ остается за «верхами»: как скажут — так и будет.

Анатолий ЦЫРЯПКИН.

Осинники

Такого большого пожара, утверждают знатоки, в городе не было за всю его историю. От короткого замыкания электропроводки за считанные минуты сгорели вместе с подсобными помещениями и оборудованием трибуны центрального стадиона. Жертв, по счастью, не оказалось, а ущерб подсчитывается.

Всего же с начала года в городе произошло свыше 50 пожаров. При этом в огне погибло десять человек. Четверых (кстати говоря, все они были пьяными) пожарным удалось вынести из огня. Для сравнения: за соответствующий период прошлого года пожаров было на 45 меньше и совсем обошлось без погибших.

Велик и материальный ущерб. Нынче он уже достиг 9 миллионов рублей. Причем это без учета стоимости всего сгоревшего на стадионе.

Светлана ГИБНЕРС.

Новокузнецк

Новокузнецкий драмтеатр и театр-студия детского творчества «Юность» готовятся к летним гастролям, которые пройдут в столице Латвии Риге.

Культурное сотрудничество двух городов, начатое несколько лет тому назад, продолжается. Сибиряки повезут своим друзьям четыре спектакля, а в большом концерте под названием «Искусство не знает границ» вместе с известными московскими и латышскими актерами примет участие и театр-студия «Юность».

Юные артисты получили приглашение продемонстрировать свое мастерство и в Ирландии, где в октябре состоится Международный фестиваль молодежных театров.

взгляд художника

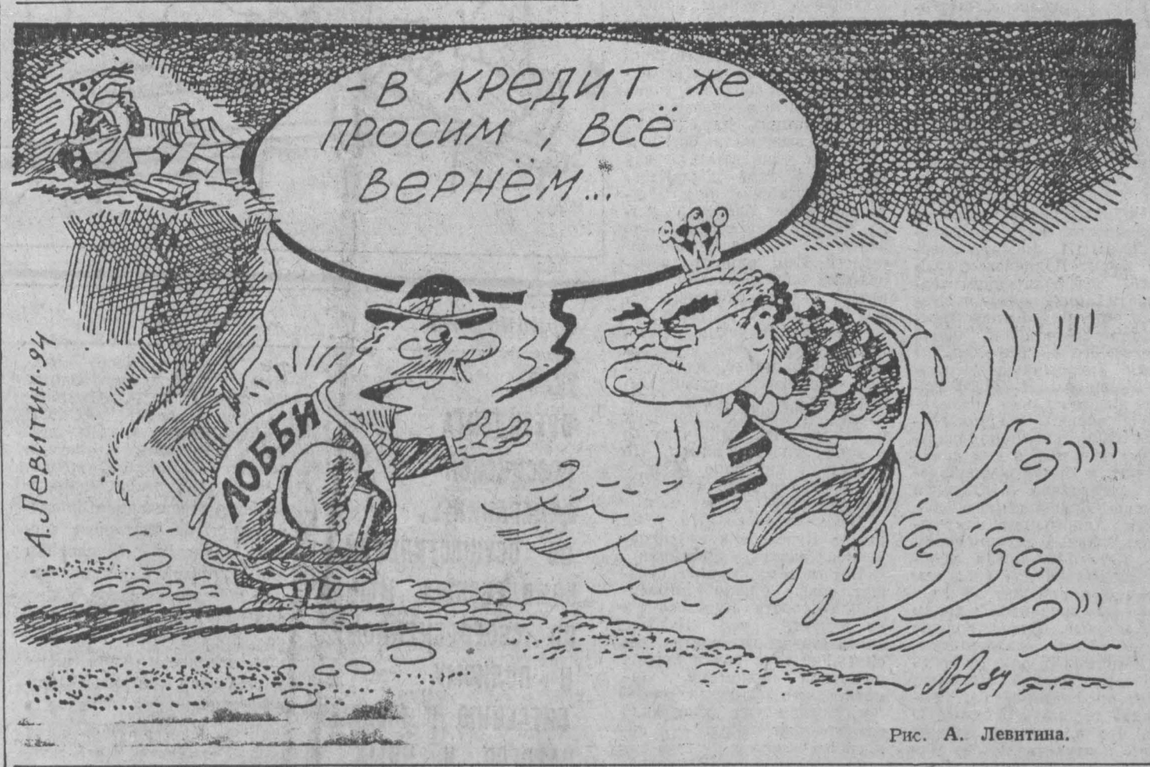

Рис. А. Левитина.

на весеннем поле

МАЙ БЫЛ ХОЛОДНЫМ, БУДЕТ ЛИ ХЛЕБОРОДНЫМ?

Ну вот, кажется, черемуховые холода отошли. Не знаю, как синоптики, а народная примета гласит: хорошее начало мая может обернуться холодом в конце месяца. Так что земледельцы не зря придумали присказку: в рубахах пахать, в шубах — сеять. В общем, так оно и было. Поначалу — тепло, которое сменилось резким холодом, дождем и снегом, сейчас снова навалилась иссушающая жара. Вот и крутись, хлебороб, подлаживайся то под погоду, то под экономические сложности.

И как бы там ни было — крутится. Словно береста на огне, как говаривала моя старая бабка. Нынче его никто не подгоняет, не командует: дескать, сегодня сей то, а завтра обязательно это. Там, где мужики поголовастей да поухватистей, поля давно уже работают на урожай, а там, где прошляпили время и возможности как можно лучше подготовиться к выходу на пашню, образно говоря, до сих пор еще коней запрягают. Короче, что здесь рассуждать, так и при единоличном крестьянстве было, а уж тем более нынешнее нелегкое время высветило кто есть кто, и расставило все на должные ступени.

Тем не менее сев идет, и, по оперативным данным областного департамента сельского хозяйства на 25 мая, колхозы, совхозы, кооперативы и товарищества провели яровой сев на 385,9 тысячи гектаров. Это 45 процентов от всей имеющейся пашни. Зерновых и зернобобовых посеяно на 315 тысячах гектаров — 56,2 процента, картофеля посажено на 2833 гектарах — 40,8 процента, овощей — на 833 гектарах — 41,9 процента.

Департамент отмечает, что, судя по общей картине весенних полевых работ, особых причин для беспокойств пока нет. В основном оптимальные сроки сева и посадки соблюдаются, что сулит урожай не хуже среднего многолетнего, а, судя по нарастающим темпам, они нынче на полях даже выше прошлогодних. Как говорится, дай бог, не сглазить бы.

Теперь покажем, как идут дела на полях районов. В первой колонке — посеяно зерновых и зернобобовых, во второй — картофеля, в третьей — овощей (в процентах от занимаемых площадей):

Беловский	77,2	36,0	33,3
Гурьевский	68,3	12,6	45,6
Ижморский	51,0	0,0	0,0
Кемеровский	50,4	46,7	46,8
Крапивинский	70,1	66,0	58,5
Ленинск-Кузнецкий	66,6	37,3	60,6
Мариинский	41,3	0,0	3,2
Новокузнецкий	75,5	42,5	40,1
Прокопьевский	62,6	46,3	39,4
Промышленновский	51,4	27,6	0,0
Тисульский	28,5	0,0	0,0
Топкинский	46,4	116,7	0,0
Тяжинский	52,4	0,0	0,0
Чебулинский	54,8	0,0	0,0
Юргинский	63,1	25,5	0,0
Яйский	70,4	0,0	52,9
Яшкинский	39,2	25,2	0,0

Е. САЛЕНКО.

коротко

На заседании 23 мая Высший арбитражный суд России под председательством судьи Раисы Любимовой рассмотрел иск ЧИФ «Нефть-Алмаз-Инвест» к Госкомимуществу о признании незаконным распоряжения ГКИ от 5 марта 1994 г. № 466 о приостановлении лицензии ЧИФ и отказал в нем. Как известно, Госкомимущество приостановил лицензию ЧИФ на основании того, что фонд не опубликовал вовремя годовую отчетность и выпустил акций больше, чем было указано в проспекте эмиссии. Комиссия Госкомимущества при проверке обнаружила недостачу 543 тысяч чеков и практически всех денежных средств.

деловой мир

ПРЕДПРИНИМАТЕЛЮ ДАЕТСЯ ПРАВО ПОМОЧЬ СЕБЕ САМОМУ

Созданием группы взаимодействия с областным Законодательным собранием завершилась встреча представителей делового мира Кузбасса с председателем Собрания А. Г. Тулеевым.

Виктор КЛАДЧИХИН,
обозреватель «Кузбасса».

Вторым главным результатом, судя по выступлениям участников, может стать создание единого областного добровольного объединения предпринимателей, которых не устраивает сегодняшняя разобщенность по различным союзам, гильдиям и т. д.

Поименный состав группы будет утвержден на ближайшей сессии, но главное ее назначение обозначилось здесь, на встрече, в первые же минуты. Оно в том, чтобы представлять интересы деловых людей во властных сферах. Вплоть до участия в подготовке законов и других документов, от сегодняшней невнятности которых никак не может встать на ноги настоящее предпринимательство и не получила ожидаемого толчка экономика области. Правовая неразбериха так и не позволила начать формироваться наиболее активному слою общества, в результате чего в глазах подавляющей части людей предприниматель продолжает оставаться человеком не нашим.

Все это дискредитирует и дело, и людей, пытающихся взять на себя функции бывших государственных структур, в первую очередь, в деле обеспечения жителей области продуктами, товарами, услугами.

Выход между тем есть, предложения, по сути, уже сформулированы, но власти — от областной до центральной — в них до сих пор не нуждались. Поэтому состоявшуюся встречу, по замечанию одного из руководителей фирм, можно считать знаменательной уже хотя бы потому, что этих людей наконец-то догадались собрать вместе и выслушать.

Перед объединением, если оно будет создано, перед его группой взаимодействия проблем множество. Возможно, удастся сдвинуть с места проблему ограничения процента по банковским кредитам. Или перевести на правовое регулирование взаимоотношения с налоговыми службами. Или добиться получения госзаказов на конкурсной основе, чтобы гарантированные заказы не доставались лишь тем, кто знает ходы в высокие кабинеты. Нужно во что бы то ни стало сохранить Кузбасс в числе мировых экспортеров угля. Нужно гарантировать законом личную безопасность предпринимателей.

Смогут ли представители делового мира отстоять свое право на деятельность, соразмерную их возможностям и опыту? Или предпринимательство в нашей области вернется к уровню лавочек с заморским питьем? Смогут ли эти люди использовать предоставляемый им шанс?

...Первое практическое дело им уже дано: вынести заключение по проекту бюджета области для предстоящей 31 мая сессии Законодательного собрания. А показателем единства или, наоборот, разобщенности может явиться сбор средств на центр лазерной хирургии глаза. Впрочем, решение о поддержке этой инициативы Законодательного собрания было принято уже после окончания встречи, как бы в дополнение к повестке дня.

Центр туризма и отдыха
АО «Карбоимпекс»
приглашает отдохнуть в г. Сочи в гостиницах:
«Приморская» с 15 июня — 15 дней — 1300 тыс. руб.;
«Жемчужина» с 16 июня — 10 дней — 1500 тыс. руб.;
«Горизонт» с 20 июня — 20 дней — 2100 тыс. руб.,
а также в Испанию (Коста-Брава) с 18 июня — 15 дней — 2300 тыс. руб., с 3 июля — 8 дней — 1850 тыс. руб., 15 дней — 2300 тыс. руб.
Формируются группы на лечение родителей с детьми с заболеваниями дыхательной системы в санаторий п. Архыз на июнь-август.
Школьников приглашаем провести каникулы в оздоровительно-трудовом лагере в Краснодаре с июня по август, посетить Польшу, Москву, Санкт-Петербург.
В стоимость путевок входит проезд в оба конца самолетом, питание, проживание, экскурсионное обслуживание.
Ждем вас по адресу: г. Кемерово, ул. Мичурина, 13. Тел. 23-05-80 с 8 час 30 мин. до 17 час. 30 мин.

ОДНИМ АБЗАЦЕМ

В среду переговоры правительственных делегаций России и Украины по урегулированию проблем Черноморского флота завершились безрезультатно. Итоговый документ встречи подписать не удалось. Делегации взяли тайм-аут на 10—12 дней.

☆ ☆ ☆

В Крыму продолжается формирование бригады национальной гвардии Украины численностью 2,5—3 тысячи человек. Об этом заявил министр внутренних дел республики Крым генерал-майор Валерий Кузнецов. Национальная гвардия включает в себя подразделения спецназа. Все это дестабилизирует обстановку. Вызывает беспокойство и криминогенная обстановка на полуострове. Тем временем пресс-служба президента Ельцина доводит до сведения граждан, что обстановка в Крыму не дает основания для беспокойства тем, кто хочет провести там летний отпуск.

☆ ☆ ☆

Госдума поручила мандатной комиссии палаты проверить достоверность сообщения некоторых средств массовой информации о том, что ряд избирательных объединений и фракций, которые представлены в Думе, использовали в предвыборной кампании средства, полученные из-за рубежа. Помимо этого, мандатной комиссии Госдумы поручено выяснить, соответствуют ли действительности сведения о том, что за принятие новой российской Конституции не проголосовало необходимое число избирателей. Ответ на эти вопросы должен быть получен в двухнедельный срок.

☆ ☆ ☆

По сообщению Государственной налоговой службы и Министерства финансов РФ, стоимость путевок в оздоровительные и санаторно-курортные учреждения, приобретенных за счет фонда социального страхования, с 1994 года не подлежит включению в состав совокупного годового дохода физических лиц.

☆ ☆ ☆

Чилийская печать сообщила в начале недели, что в «ближайшие дни» Россию намеревается посетить бывший глава военной хунты в Чили, командующий сухопутными войсками генерал Аугусто Пиночет.

☆ ☆ ☆

По сообщению «Интерфакса», депутат Госдумы адвокат А. Макаров избил советника В. Жириновского капитана второго ранга М. Иванова. Макаров ударил его кейсом, разбил губу, оторвал карман на форменном кителе и попытался сорвать погоны. Хулиганский поступок адвоката зафиксирован в 108-м отделении милиции Москвы, кроме того, М. Иванов намерен обратиться в суд с иском о возмещении морального ущерба.

☆ ☆ ☆

Глава администрации области Михаил Кислюк встретился с генеральным директором компании «Росуголь» Юрием Малышевым. Были намечены механизмы решения социальных проблем угольных городов и поселков Кузбасса. Среди них — вопросы передачи ведомственного жилья в муниципалитеты, снижения цены на уголь, поставляемый в агропромышленный комплекс, и другие. Юрий Малышев побывал затем в Анжеро-Судженске и Березовском.

погода

МАЙ 27

Восход 5.44 Заход 22.40 Долгота дня 16.58
Полнолуние 25 мая Заход 7.12 Восход —

Центр по гидрометеорологии сообщает:
27 мая днем по области будет переменная облачность, местами небольшие дожди, грозы. Ветер юго-восточный. Температура 27—32 градуса тепла. Давление будет падать, влажность существенно не изменится.

Все было подчинено завтрашнему дню, но он так и не наступил.

МИЛЛЕР.

экология

ЛОМОНОСОВ ПО БАРТЕРУ

В некотором смысле сенсация: впервые научная конференция угольщиков рассматривала проблемы техники безопасности в связке с экологической безопасностью.

Она открылась 24 мая. Вступительное слово губернатора, весьма элегантного в сером костюме с хорошим коричневым галстуком, содержало несколько незатертых мыслей. Например, о том, что безопасность труда — это, прежде всего проблема нравственности — в смысле самодисциплины личности.

Среди докладов (работа в секциях —на второй день) выделились, безусловно, два: генерального директора «Росугля» Ю. Н. Малышева и директора КузНИИ профилактики заболеваний Н. М. Водянова. Первый был интересен не только в силу должностного положения докладчика, но и очень любопытной министерской раскладкой угольных возможностей и вытекающих из них решений и перспектив отрасли в конкурентных условиях.

Сначала докладчик дал панораму «угольного» места России в мире: делит второе место с Китаем. Затем, по собственному выражению, — «свое виденье российских запасов углей». Оказывается, «Росуголь» «поработал по прогнозу потребности и добычи угля». По трем вариантам, включая минимальный прогноз Всемирного банка (снижение добычи в РФ до 240 млн. тонн). Естественно, собственный (средний) значительно выше (280): «ниже опускаться опасно стратегически».

Затем генеральный директор «Росугля» «прошелся по угольным бассейнам страны, на цифрах показал младшим коллегам, как шла «выбраковка», пока, наконец, не выкристаллизовались идеи, равноценные требованиям рыночных условий: никаких маломощных пластов; опережающее развитие открытых работ; модернизация («прорывы в технологии», сопровожденные убедительным экскурсом в историю угольной техники — врубовка, комбайн, щит Чинакала, комплекс). И, наконец, новое строительство (в основном освоение Ерунакова).

Такая же выбраковка — в самих месторождениях, это названо приведением базы в условия рынка. Результат: 47 процентов балансовых запасов, удовлетворяющих новые запросы, — это Кузбасс. Всего самых перспективных запасов 20 процентов. На них бросить силы. Помнить, что техника (юргинский угледобывающий комплекс уже стоит 4 миллиарда) будет дорожать, оправдать затраты на нее можно только высокой нагрузкой.

Чтобы конкурировать, даже на внутреннем рынке, уголь надо обогащать («не возить породу» по высоким тарифам), что и будет сделано в Кузбассе в виде новых обогатительных фабрик.

Соответственно пронранжированы шахты и разрезы России: перспективные, стабильные, неконкурентные. Конкретно о кузбасских кандидатах на вылет или на взлет сказано не было. Но 89 неперспективных шахт и два разреза в России (100 тысяч работающих), которые дают всего десять процентов добычи, но съедают немало дотаций, должны быть закрыты: «сюда — основной удар реструктуризации!».

Генеральный директор видит отрасль по-прежнему дотационной (готовят закон об угле). Но, кроме того, рассчитывает и на региональный бюджет (для создания новых рабочих мест). Плюс дешевые целевые кредиты Центрального банка, плюс иностранные, плюс средства частных предприятий. Итак, берем лучшее, задешево и за ваш счет, господа налогоплательщики!

Начал генеральный директор доклад с характерной фразы насчет того, что лет восемь назад (то есть на последней Всероссийской конференции по социально-экономическому развитию Кузбасса) «мы не сомневались в возможности добыть 100 ли, 200 ли миллионов тонн — сомневались, выдержит ли экология, выдержит ли Кузнецкая земля». На этот раз генеральный директор никаких сомнений не высказал, а единственная упомянутая гуманитарная акция — это преобразование обучения и финансовое участие отрасли в подготовке горных кадров.

Хотя следующий сразу за ним доклад (или, по тону, обращение, речь) доктора медицинских наук директора КузНИИ профзаболеваний Н. М. Водянова, в сущности, был обличением технократической истории Кузбасса. М. Б. Кислюк (достаточно чуткий к новой мысли), его представляя, отметил «необычные» взгляды Водянова. Н. М. Водянов действительно размахнулся: впервые на моей памяти было публично сказано вслух о том, о чем давно говорят в быту: о социальной деградации обитателей дважды орденоносного региона. Алкоголизм как одна из главных причин травм (их 430—440 тысяч человек за год—в два раза выше, чем в среднем по России). 60 процентов травм — бытовые. Вдвое больше стало травм, «связанных с криминогенностью», то есть с битьем, дракой. Наконец, врач, профпатолог (!), вынужден говорить о семье! О том, что в клинику больше стало поступать детей после допустимого срока обращения к врачу: «создается впечатление, что о детях семья позабыла, дети заброшены». А сами дети порой тоже в алкогольном или наркотическом состоянии — «не знаешь, как из него выводить». Что он, врач, понимает женщин, которые нынче не решаются заводить детей Но настоящая беда не в этом, а в том, что продолжают производить на свет олигофренов алкоголички. Что кузбасская экология ведет к врожденным уродствам. Что гипоксия (нехватка кислорода) и «таблица Менделеева» отражается на психическом состоянии личности — люди заболевают ощущением страха, обеспокоенностью...

Впервые публично, и не учитель, не философ, не гуманитарий, а врач задал вопрос: «Почему у нас снизилась категория образованных?».

А ведь она и раньше-то была весьма скромна. В начале перестройки, когда появилась возможность публиковать статистику, мне сложным сопоставлением источников удалось выяснить и написать, что в Кузбассе только 18 процентов взрослого населения имело среднее образование и высшее. Отсюда и примитивный бытовой уклад большинства, и низкий профессиональный уровень рабочей среды, особенно шахтерской, и пресловутый менталитет с его враждебностью к образованному человеку, как к классово чуждому...

«Я боюсь, — сказал врач о будущем, — если так пойдет и дальше, то среди всех этих шахт и труб будут бродить какие-то полулюди. Тем более, что нет притока свежей миграции. Откуда же возьмутся Ломоносовы для технического прорыва, о котором тут говорили?».

В клинической картине врач не ошибся. Но диагноз (перестала работать милиция и ГАИ, «государство отдало винную монополию») и рецепт («программу профилактики внести в программу социального развития Кузбасса») явно слабы. Тут не профилактика спасет — людям нужно дать иной образ жизни. Жилье, а не общаги и гостинки с их звериным бытом, ухоженные города, а не свалки в прямом и переносном смысле, очеловеченный труд. Жизнь, а не забытье от нее.

Ведь подумайте, даже на аварийных работах на шахте им. Шевякова, когда посылали людей пробиваться к погибшим, даже в этот жуткий и грозный момент проходчикам задали непомерные нормы! Это было сказано следом за Водяновым директором другого института, при анализе поведения людей в чрезвычайных ситуациях. Даже тут из работяг выжимали все! И стоит ли удивляться, как удивлялся этот докладчик, что те погибшие не протестовали и не бастовали, когда их послали работать в заведомо загазованный штрек? Ими цинично пользуются, они к этому привыкли — две стороны одной медали. А результат — то самое озверение людей, когда семья уже забывает детей. Вспомните, как года два назад потряс страну телефильм журналиста Молчанова о буднях донецких шахтеров. То, как чумазы, в каких хибарах живут, что радость у них одна — прямо в робе в пивнушку, а потребностей других нет...

Всех потрясло. Но не нас; в Кузбассе к нечеловеческой жизни привыкли...

Вот почему только страшат новые планы промышленного роста Кузбасса и не радует, что Кузбасс опять хотят заставить засиять, на этот раз в короне рыночной экономики. Заметьте; что надо для технологии, всем уже ясно, надо сделать для людей — по-прежнему нет.

И, главное, администрация не выставляет (пока не слышали об этом!) ни условий, ни параметров социального обустройства, хотя бы в обмен за это «развитие», как торговались во времена КПСС. О развитии Ерунакова прошло не одно совещание. Хорошо, оно нужно стране. Но почему нет ни одной научной конференции о том, что нужно при этом области?

Наш губернатор, не в первый раз, впрочем, и не он один, упомянул здесь же о богатствах Кузбасса, в том числе — о единственном в России месторождении марганца, как о нашей перспективе. А сказали ли ему советники, что оно находится в зоне заповедника? Или под звон слов о богатстве у трех миллионов страдающих гипоксией жителей области отторгнут еще один кусок леса?

Знают ли наши власти, как в один кемеровский детский дом — зараз передают 40 детей, собранных из алкогольных семей? Как в этом детском доме девочка, которой, несмотря на пьяницу-мать, бог дал светлую голову, ютится в небольшой комнатке еще с девятью разного возраста? А сам детский дом уже столько времени ждет, когда построят новое здание, но все денег не хватает... А знают ли они, наши власти, одобряющие эти грандиозные планы развития, что бабушка этой девочки, всю жизнь проработав в шахте, даже заслужила орден, но не квартиру? Так и живут в единственной барачной комнате вчетвером. А юная дочь этой шахтерки в 16 лет пошла чернорабочей на строительство дорог. А внучка—в детдом. Результат — вот он: уже третье поколение с искалеченной судьбой. Не так ли и весь Кузбасс? Так будет ли кто платить — даже не по старым счетам, а хотя бы по новым? Чтобы девочка — третье поколение — получила шанс на человеческую жизнь? Не дают ответа...

Так что новых Ломоносовых, видно, в самом деле придется завозить. По бартеру. В обмен на уголь. Его по-прежнему будет много. И конкурентоспособного.

М. ЛОБАНОВА.

фотофакт

Москвичи, судя по всему, в ближайшее время будут приятно удивлены: вскоре на городских линиях появятся новые образцы отечественных автобусов. Удобные, экономичные, значительно дешевле аналогичных западных образцов, с привлекательным интерьером, они призваны решить, пожалуй, главную задачу — снять напряжение на городском транспорте.

НА СНИМКЕ: новые автобусы.

Фото ИТАР—ТАСС.

взгляд художника

Рис. В. Милейко.

коротко

Сегодня из США после двадцатилетнего отсутствия самолетом авиакомпании «Аляска эйрлайнз» на Родину возвращается русский писатель, лауреат Нобелевской премии А. Солженицын. Он прилетает во Владивосток, чтобы несколько дней провести в Приморье, а затем, проследовав через всю Россию, приедет в Москву. Право на съемку телефильма о возвращении А. Солженицына получила Би-би-си.

☆ ☆ ☆

Три уголовных дела возбуждено после проверки противоправных действий во время митинга и демонстрации 9 Мая 1994 года в Москве: по фактам публичного сожжения Государственного флага Российской Федерации (статья 190-2 УК РФ), совершения действий, направленных на возбуждение национальной вражды и розни (ст. 74 УК РФ), а также об оскорблениях в адрес президента России (ст. 131 УК РФ).

официально

УКАЗ ПРЕЗИДЕНТА РОССИЙСКОЙ ФЕДЕРАЦИИ ОБ ОСУЩЕСТВЛЕНИИ КОМПЛЕКСНЫХ МЕР ПО СВОЕВРЕМЕННОМУ И ПОЛНОМУ ВНЕСЕНИЮ В БЮДЖЕТ НАЛОГОВ И ИНЫХ ОБЯЗАТЕЛЬНЫХ ПЛАТЕЖЕЙ

В целях обеспечения полноты внесения налоговых и иных обязательных платежей в бюджет и государственные внебюджетные фонды Российской Федерации, усиления ответственности налогоплательщиков за соблюдение норм налогового законодательства постановляю:

1. Установить, что налогоплательщик подлежит в обязательном порядке постановке на учет в органах государственной налоговой службы Российской Федерации (далее — налоговые органы) по месту его регистрации. При этом банки и иные кредитные учреждения открывают расчетные (текущие) счета налогоплательщикам только при предъявлении ими документа, подтверждающего постановку на учет в налоговом органе, а иные счета, включая валютные, ссудные, депозитные и другие, при предъявлении ими документа (справки), удостоверяющего об уведомлении налогового органа о намерении налогоплательщика открыть в банке соответствующие (кроме расчетного и текущего) счета, и в пятидневный срок сообщают в этот налоговый орган об открытии налогоплательщику вышеуказанных счетов.

В случае выявления органами государственной налоговой службы Российской Федерации фактов открытия банками и иными кредитными учреждениями расчетных (текущих, валютных, ссудных, депозитных и других) счетов без уведомления налогового органа на руководителей предприятий, организаций и учреждений, банков, других кредитных учреждений, а также на физических лиц, зарегистрированных в качестве предпринимателей без образования юридического лица, налагаются административные штрафы в размере стократного установленного законодательством Российской Федерации размера минимальной месячной оплаты труда.

В случае обнаружения фактов повторного невыполнения коммерческим банком и другим кредитным учреждением установленного порядка открытия налогоплательщикам расчетного или иных счетов налоговые органы и органы налоговой полиции сообщают об установленных фактах в Центральный банк Российской Федерации для принятия мер в порядке надзора, предусмотренных Законом РСФСР «О Центральном банке РСФСР (банке России)». Выявление налоговым органом факта повторного нарушения предприятием, организацией, учреждением порядка открытия указанных счетов является основанием для принятия в установленном порядке решения о ликвидации коммерческого банка, предприятия, организации, кредитного или иного учреждения и взыскании полученных ими доходов в пользу государства.

2. Установить, что каждое предприятие, учреждение, организация может иметь в банках или иных кредитных учреждениях один расчетный (текущий) и бюджетный счета для осуществления операций по основной деятельности.

3. Установить, что налогоплательщики обязаны ежеквартально представлять в налоговые органы информацию о всех открытых им счетах (включая валютные, ссудные, депозитные и другие) в банках и иных кредитных учреждениях, как на территории Российской Федерации, так и за рубежом, наименование и местонахождение банков и иных кредитных учреждений, в которых открыты эти счета.

4. Установить, что суммы сокрытого или заниженного дохода (прибыли) в иностранной валюте, выявленные в результате проверок налоговых органов, вносятся в бюджеты в иностранной валюте, а при ее отсутствии или недостаточности — в рублях с применением курса рубля к иностранным валютам, котируемого Центральным банком Российской Федерации на день выявления факта сокрытия или занижения дохода (прибыли).

5. Установить, что в случае отсутствия в течение 10 календарных дней рублевых средств на расчетных, текущих и иных счетах (кроме ссудных и депозитных) предприятий, учреждений и организаций налоговые органы вправе взыскивать в бесспорном порядке недоимки по налогам и другим обязательным платежам, а также суммы штрафов и иных санкций, предусмотренных законодательством, с текущих валютных счетов предприятий, учреждений и организаций в пределах остатков денежных средств на них или с последующих поступлений сумм в иностранной валюте, эквивалентной всей сумме в рублях, подлежащей списанию в бесспорном порядке, либо недостающей его части с применением курса рубля к иностранным валютам, котируемого Центральным банком Российской Федерации на дату направления налоговым органам инкассового поручения на списание средств с текущих валютных счетов, в порядке, устанавливаемом государственной налоговой службой Российской Федерации совместно с Центральным банком Российской Федерации.

При этом установленный настоящим пунктом порядок не распространяется на средства юридических лиц, накапливаемые на валютных счетах для выполнения обязательств по контрактам с иностранными партнерами, заключенным до вступления в силу настоящего Указа, а также по контрактам с иностранными партнерами, заключаемым в соответствии с кредитными соглашениями.

При наличии средств на депозитном счете налоговые органы выставляют предприятиям, учреждениям и организациям требование о переводе этих средств с депозитного счета на их расчетный счет и в случае невыполнения этого требования в течение 10 календарных дней списывают эти средства с депозитного счета в указанном выше порядке.

6. Установить, что налоговые органы имеют право в случаях отсутствия или запущенности ведения учета объектов налогообложения определять суммы налогов, подлежащих внесению плательщиками в бюджет, расчетным путем на основании данных по иным аналогичным плательщикам.

7. Установить, что налоговые органы обязаны в недельный срок информировать Министерство финансов Российской Федерации о случаях неуплаты предприятиями налогов и иных обязательных платежей в течение трех месяцев со дня наступления сроков их уплаты.

По получении такой информации Министерство финансов Российской Федерации по согласованию с Государственным комитетом по управлению государственным имуществом Российской Федерации принимает необходимые меры для возбуждения дела о признании предприятия несостоятельным (банкротом).

8. Установить, что банки и другие кредитные учреждения обязаны информировать налоговые органы о совершении физическими лицами (включая нерезидентов) операций на сумму, эквивалентную 10 тысячам долларов США и выше. При установлении случаев неисполнения этих обязанностей Центральный банк Российской Федерации обязан принять меры в порядке, предусмотренном Законом РСФСР «О Центральном банке РСФСР (банке России)».

9. Установить, что при несоблюдении условий работы с денежной наличностью, а также несоблюдении порядка ведения кассовых операций в Российской Федерации предприятиями, учреждениями, организациями и физическими лицами, осуществляющими предпринимательскую деятельность без образования юридического лица, применяются следующие меры финансовой ответственности:

за осуществление расчетов наличными денежными средствами с другими предприятиями, учреждениями и организациями сверх установленных предельных сумм — штраф в 2-кратном размере суммы произведенного платежа;

за неоприходование (неполное оприходование) в кассу денежной наличности — штраф в 3-кратном размере неоприходованной суммы;

за несоблюдение действующего порядка хранения свободных денежных средств, а также за накопление в кассах наличных денег сверх установленных лимитов — штраф в 3-кратном размере выявленной сверхлимитной кассовой наличности.

На руководителей предприятий, учреждений и организаций, допустивших указанные нарушения, налагаются административные штрафы в 50-кратном установленном законодательством Российской Федерации размере минимальной месячной оплаты труда.

Рассмотрение дел об административных правонарушениях и наложении штрафов, предусмотренных настоящим пунктом, производится органами государственной налоговой службы Российской Федерации по сведениям, предоставляемым коммерческими банками и другими органами, осуществляющими проверки соблюдения предприятиями, учреждениями и организациями порядка ведения кассовых операций и условий работы с денежной наличностью.

Суммы штрафов, взыскиваемые по основаниям, определенным настоящим пунктом, зачисляются в федеральный бюджет.

10. Настоящий Указ вступает в силу с момента его опубликования.

Президент Российской Федерации Б. ЕЛЬЦИН.

Москва, Кремль, 23 мая 1994 года

УКАЗ ПРЕЗИДЕНТА РОССИЙСКОЙ ФЕДЕРАЦИИ О ФЕДЕРАЛЬНОМ ДОРОЖНОМ ФОНДЕ РОССИЙСКОЙ ФЕДЕРАЦИИ

В целях усиления контроля за использованием государственных финансовых ресурсов и в соответствии с Указом Президента Российской Федерации от 22 декабря 1993 г. № 2268 «О формировании республиканского бюджета Российской Федерации и взаимоотношениях с бюджетами субъектов Российской Федерации в 1994 году постановляю:

1. Правительству Российской Федерации включать в проекты федерального бюджета начиная с 1994 года доходы и расходы федерального дорожного фонда Российской Федерации отдельной статьей.

2. Установить, что при исчислении налога на реализацию горюче-смазочных материалов из налогооблагаемой базы исключаются обороты предприятий-изготовителей, а также остальных хозяйствующих субъектов по реализации продукции за пределы государств — участников Содружества Независимых Государств по ценам, приближенным к мировым.

3. Рекомендовать органам законодательной (представительной) власти субъектов Российской Федерации консолидировать территориальные дорожные фонды в составе бюджетов субъектов Российской Федерации с сохранением их целевого назначения.

4. Правительству Российской Федерации в месячный срок внести на рассмотрение Государственной думы Федерального собрания проект законодательного акта, подготовленного в соответствии с положениями настоящего Указа.

5. Установить, что настоящий Указ действует до принятия соответствующего законодательного акта.

Президент Российской Федерации Б. ЕЛЬЦИН.

Москва, Кремль, 23 мая 1994 года.

УКАЗ ПРЕЗИДЕНТА РОССИЙСКОЙ ФЕДЕРАЦИИ ОБ ОТМЕНЕ КВОТИРОВАНИЯ И ЛИЦЕНЗИРОВАНИЯ ПОСТАВОК ТОВАРОВ И УСЛУГ НА ЭКСПОРТ

В целях упорядочения экспорта товаров и услуг, а также создания равных экономических условий для всех хозяйствующих субъектов, осуществляющих поставки за пределы Российской Федерации, постановляю:

1. Установить, что с 1 июля 1994 г. квотирование и лицензирование поставок товаров и услуг на экспорт осуществляется только в отношении товаров и услуг, экспортируемых в соответствии с международными обязательствами Российской Федерации.

2. Правительству Российской Федерации отменить с 1 июля 1994 г. все льготы по обложению вывозными таможенными пошлинами экспортируемых товаров, в том числе в виде бюджетных ассигнований, на уплату таможенных пошлин, а также по экспорту товаров и услуг для федеральных государственных нужд (кроме товаров, экспортируемых в страны ближнего зарубежья в соответствии с межправительственными соглашениями), за исключением льгот, предоставленных в соответствии с Законом Российской Федерации «О таможенном тарифе», Законом Российской Федерации «О налоге на добавленную стоимость», Законом Российской Федерации «Об акцизах» и таможенным Кодексом Российской Федерации.

3. Настоящий Указ вступает в силу с момента его подписания.

Президент Российской Федерации Б. ЕЛЬЦИН.

Москва, Кремль, 23 мая 1994 года.

РЕКЛАМА

ТЕЛЕФОН 52-25-23 ФАКС 52-12-10

ТЕЛЕФОН ЧАСТНЫХ ОБЪЯВЛЕНИЙ 52-02-10

ВЫ ПОМЕЩАЕТЕ ВАШУ РЕКЛАМУ В ГАЗЕТУ «КУЗБАСС» МЫ — БЕСПЛАТНО РАЗМЕЩАЕМ ЕЕ В ГОРОДСКИХ КОМПЬЮТЕРНЫХ СЕТЯХ «СИВКА» КЕМЕРОВА, ОМСКА, НОВОКУЗНЕЦКА. ЕЖЕДНЕВНАЯ ДЕЛОВАЯ ИНФОРМАЦИЯ СЕТЕЙ «СИВКА» — ЭТО КОММЕРЧЕСКИЕ ПРЕДЛОЖЕНИЯ, БИРЖЕВАЯ ИНФОРМАЦИЯ, КУРСЫ ВАЛЮТ, ЮРИДИЧЕСКАЯ ИНФОРМАЦИЯ, ГОРОДСКАЯ СПРАВКА, НОВОСТИ — ИЗ РАДИОСЕТИ В КОМПЬЮТЕР

СПРАВКИ ПО ТЕЛ.: 52-24-38.

КИНО · ТЕАТР · ЦИРК · ФИЛАРМОНИЯ

ТЕАТР ДРАМЫ. ТРИ СУПРУГИ — СОВЕРШЕНСТВО. Начало в 18 час.

ТЕАТР ОПЕРЕТТЫ. СИЛЬВА. Начало в 18 час.

ДОМ КИНО «МОСКВА». Большой зал. Эротическая драма, боевик ЖЕСТОКИЙ ИНСТИНКТ (12, 14, 16, 18, 20). **Малый зал.** Немного смешной и сексуальный фильм, раскрывающий секреты детективного жанра. ДЕТЕКТИВ КИД (12, 14, 16, 18, 20).

«ЮБИЛЕЙНЫЙ». ПРИЗРАК В КОМПЬЮТЕРЕ (16, 18). Американская кинокомедия ДЯДЮШКА БАК (14). АМЕРИКЭНБОЙ (12, 20).

«АВРОРА». Большой зал. Психологический триллер о любви и коварстве ЛЕДЯНАЯ СТРАСТЬ (14-50, 18-50, 21). Возрастное ограничение 16 лет. ЖЕСТОКИЙ ИНСТИНКТ (13, 17). **Малый зал.** ТЯЖЕЛАЯ ЦЕЛЬ (12, 14, 16, 17-50, 19-40). Франко-японский эротический фильм ПЛОДЫ СТРАСТИ (21-20). Возрастное ограничение 18 лет.

«КОСМОС». Комедия ужасов НЕВИННАЯ КРОВЬ (НЕЖНО ИЛИ СМЕРТЕЛЬНО) (12, 14-30, 17, 19-30). СТЭЛЛА (12-40, 16-40). Фантастический боевик КИБОРГ-КОП (11, 15, 19).

«ВРЕМЯ». ТРОЕ РАЗГНЕВАННЫХ МУЖЧИН, две серии (14-30, 17, 19-30). ЗВЕРЬ (22). Возрастное ограничение 18 лет.

«ОКТЯБРЬ». ТЫ У МЕНЯ ОДНА (17, 19).

«ПРОГРЕСС». НОМЕР «ЛЮКС» ДЛЯ ГЕНЕРАЛА С ДЕВОЧКОЙ (12, 14). МУЖСКОЙ КЛУБ (16, 18, 20).

«КОМСОМОЛЕЦ». АС ИЗ АСОВ (16, 18). САЛОН КИТТИ (20).

ДК ШАХТЕРОВ. ЗАВЕЩАНИЕ ГОЛУБОГО ДЯДЮШКИ, ИЛИ ИСКУШЕНИЕ ПО-БРАЗИЛЬСКИ (18, 20).

ДК а/о «АЗОТ». МАЮРИ, две серии (16, 19).

КООПЕРАТИВ «АВТОМОБИЛИСТ»

ИЗВЕЩАЕТ О СВОЕМ ЗАКРЫТИИ. ПРЕТЕНЗИИ ПРИНИМАЮТСЯ В ТЕЧЕНИЕ МЕСЯЦА СО ДНЯ ПУБЛИКАЦИИ ОБЪЯВЛЕНИЯ.

Поправка

По вине заказчика в объявлении «ВВИДУ РЕМОНТА...» (газ. «Кузбасс» за 24.05. с. г.) допущена ошибка. Вместо «до 18 час 29 июня» следует читать «до 18 час. 29 мая».

STINS COMAN CORPORATION

STINS COMAN ОФИЦИАЛЬНЫЙ ДИСТРИБЬЮТОР INTEL SMC WESTERN DIGITAL FUJITSU

- Компьютеры AT-386, 486, рабочие станции, файл серверы
- Продукция фирмы INTEL
- Сетевое оборудование и сетевые комплексы
- Системные платы, процессоры, видеоконтроллеры и др.
- Копировальная и факсимильная техника японской фирмы MINOLTA, расходные материалы, запчасти и сервисное обслуживание
- Комплекты инструментов

НАШ РЕГИОНАЛЬНЫЙ ДИЛЕР В КЕМЕРОВО

фирма "ФЕД"

г.Кемерово, Ленинградский пр-д, д.33, 1

тел.: (3842) 51-83-83

факс:(3842) 53-96-44

Тел.: (095) 461-6265, 461-4381, 465-6922, 461-8127;

Факс: (095) 465-9034

XEROX

Xerox 5310

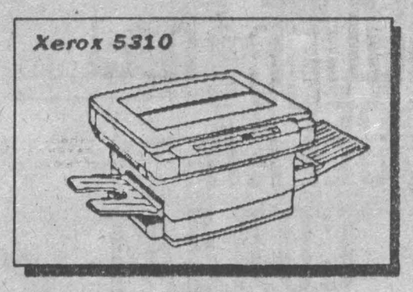

Копировальные машины, лазерные принтеры, факсы, пишущие машинки, бумага

компании

Xerox
The Document Company

Гарантийное и послегарантийное обслуживание

К вашим услугам наш демонстрационный зал по адресу

г.Кемерово, проспект Советский, 12

тел (3842) 26-69-36

НОВАТОР

Coswig tapeten!

Косвиг обои!

«Сфинкс»

Обои достойные нашего современника, человека с утонченным вкусом, ценящего элегантность, стиль, сдержанность и гармоничность цветовых гамм и полутонов, отвергающего аляповатость. Обои бумажные, но влагостойкие (моющиеся), гигиенические. Изготовлены по новейшей технологии. Прямые поставки из ФРГ.

Цены гибкие: от 12 до 18 тысяч рублей в зависимости от закупочной партии и номенклатуры.

По вопросам оптовой, мелкооптовой поставок и под заказ (по образцам) обращаться по тел. в г. Кемерово (8 384-2) 21-09-27, 23-66-40, 23-66-60. Частных лиц приглашаем в магазин «Азарт» по адресу г. Кемерово, пр. Ленина, 66б

«Сфинкс»

ПТУ—63 г. Кемерово

объявляет прием учащихся на 1994-1995 учебный год

по профессиям: электрогазосварщик, слесарь-монтажник по оборудованию предприятий химической и нефтяной промышленности, электросварщик ручной сварки, мастер столярно-плотничных работ, мастер отделочных строительных работ; каменщик, каменщик-печник, машинист дорожных и строительных машин.

Срок обучения 2-3 года

На конкурсной основе объявляется набор учащихся в группу "Училище-индустриально-педагогический колледж-институт". На всей ступенях срок обучения сокращен.

Наш адрес: г. Кемерово, ул. Радищева, 5.

Тел.: 28-96-55, 28-95-11, 28-96-20.

Коллектив АО «Северокузбассуголь» и Кузбасский терком углепрофсоюза извещают о смерти старейшего работника угольной промышленности Кузбасса — бывшего заместителя начальника по производству комбината «Кузбассуголь», Героя Социалистического Труда

РЕМЕНСКОГО
Алексея Степановича

и выражают соболезнование родным и близким покойного.

ИНФОРМАЦИЯ ДЛЯ ВАС

Тел. 52-02-10 *Тел. 52-02-10*

Меняют

ВНЕ ОБЛАСТИ

● Пос. Терек Ставропольского края (недалеко от Минеральных Вод) — на Кемерово. 2-комн. кв. — на жилье или продам. Тел. 55-56-71.

● г. Новосибирск — на Кемерово. 3-комн. кв. с тел. (63 кв. м, балкон, лоджия, 7 эт.) — на 3—4-комн. кв. с тел., в Ленинск., Центр. р-нах. Первый и последний этажи не предлагать. Тел. в г. Новосибирске 40-68-57.

● г. Невинномысск Ставропольского края — на Кемерово. 2-комн. кв. (29 кв. м) — на равноценную кв. в центре. Возможны варианты. Тел. 23-31-81.

В ОБЛАСТИ

● с. Борисово Крапивинского р-на — на Кемерово. 3-комн. кв. (общ. пл. 73 кв. м, полезн. пл. 55 кв. м, огород 15 соток, есть надворные постройки) в 80 км от Кемерова — на 2- или 1-комн. кв. или продам. Тел.: в г. Кемерово 7-33-85, с 18 час., в с. Борисово — 4-45.

● г. Новокузнецк — на Кемерово. 2-комн. полиметр. кв. (3 эт. 5-эт. дома, тел., сигнализация, полезн. пл. 40 кв. м) — на равноценную квартиру. Тел. в г. Кемерово 21-33-52.

В КЕМЕРОВЕ

● 3-комн. приватиз. кв. улучш. планир. + капитальный гараж + мичуринский участок — на 2—3-комн. кв. в г. Кемерово или частный дом. Возможны варианты. Тел.: в г. Кемерово 52-98-98, 28-77-17, в г. Березовский — 2-36-45.

● 1-комн. кооперат. кв. (выплач., 3 эт., тел.) по ул. Ворошилова, за маг. «Женская одежда», — на 2-комн. кв. по договоренности в р-не ост. «Цирк» — «Фабричная». Тел. 52-04-40.

● Две комн. гост. типа (по 18 кв. м), обе в Ленинск. р-не — на 2-комн. кв. или 1-комн. кв. улучш. планир. Тел. 51-25-68, с 19 до 21 часа.

● Дом (3 комнаты, огород 30 соток) в с-зе «Ягуновский» — на 2—3-комн. кв. или продам. Тел. 53-78-39.

● Комн. гост. типа (18 кв. м, 4 эт.) на «кольце» (б-р Строителей) + комн. гост. типа (12 кв. м, 9 эт., железн. дверь) по б-ру Строителей + доплата — на 2-комн. квартиру. Или комн. гост. типа (18 кв. м) + доплата — на 1-комн. квартиру. Тел.: раб. 21-50-89, дом. — 21-24-14.

● 3-комн. кв. с тел. (общ. пл. 58,8 кв. м) в центре — на 2-комн. кв. с тел. в центре и 1-комн. кв. Тел. 23-38-13, после 19 час.

● 4-комн. кв. улучш. планир. (56 кв. м, 6 эт.) в Кировском р-не (21-й микрорайон) — на 2-+1-комн. кв. или на 3-комн. кв. улучш. планир. в Центр., Ленинск. р-нах. Тел. 51-55-61.

● 2-комн. кв. с тел. (46,5 кв. м, полезн. пл. 30 кв. м) по ул. Шорникова и 1-комн. кв. с тел. (30 кв. м, полезн. пл. 18,1 кв. м) по ул. Дарвина — на 3-комн. кв. улучш. планир. с тел., в Центр., Ленинск. р-нах. Тел. 25-47-68.

● Половину частного кирпичного дома (3 комнаты, кухня, веранда, в доме холодная вода, имеются баня, надворные постройки, огород 5 соток) в р-не бывшего вещевого рынка — на 2—3-комн. благоустр. кв. Тел.: раб. 55-88-40, дом. — 53-78-23.

● 2-комн. кв. улучш. планир. (общ. пл. 52 кв. м, жил. пл. 29,9 кв. м, кухня 9 кв. м, 9 эт., тел., «карман», санузел разд., лоджия) и комн. гост. типа (14,5 кв. м, 6 эт., тел., лоджия) в Заводском р-не — на 3—4-комн. полиметр. кв. не менее 45 кв. м, с тел., кроме 1-го этажа. Тел. 28-17-73, в любое время.

● 1-комн. кв. в Кировском р-не («3-й Особый») + комн. гост. типа (12 кв. м) «на кольце» (б-р Строителей) + автомобиль «М-412» 1989 г. вып. или «ГАЗ-52» (будка) — на 2—3-комн. кв. в Центр., Ленинск. р-нах. Тел.: дом 55-43-56, 53-04-97, 25-50-30.

● 3-комн. кв. (45 кв. м, кухня 10 кв. м, 9 эт. 9-эт. дома, решетки, железн. дверь) по Ленинградскому пр. + доплата — на 4-комн. кв. улучш. планир. в Ленинск. р-не. Тел.: 26-79-94, 53-98-82, вечером.

● 3-комн. кв. (45 кв. м, комнаты изолир., тел.) в отличном состоянии, в Центр. р-не — на 3-комн. кв. в центре с доплатой или куплю. Тел., 23-57-75, с 10 до 18 час.

● 3-комн. кв. (кухня 8 кв. м, комнаты изолир., 1 эт. кирпичного дома, лоджия, железн. дверь, общ. пл. 58,8 кв. м), в пос. Кедровка — на 2-комн. кв. в г. Кемерово. Тел. 55-85-35.

Купят

● А/м «ВАЗ-08, -09» (после аварии). Тел. в г. Ленинск-Кузнецкий 5-10-55, с 15 до 17 час.

● Квартиру, капитальный дом. Быстро и надежно оформлю документы. Оплату гарантирую в течение одного дня. Тел. 52-79-81.

● Срочно! 1-комн. кв. улучш. планир. в Центр., Ленинск. р-нах, кроме 1-го этажа. Меняю 2-комн. кв. (34,8 кв. м, кухня 6 кв. м, 1 эт., железн. дверь, решетки) в р-не поликлиники № 5 — на 3—4-комн. кв. улучш. планир., кроме 1-го этажа, Кировского р-на, Южного (предлагаю хорошую доплату). Продаю приватиз. земельный участок (10 соток). Оформление беру на себя. Посредникам не звонить. Тел. 23-34-54, после 18 час., кроме субботы и воскресенья.

● 1-комн. квартиру на «Радуге» или в центре. Тел.: 25-18-10, 28-85-60.

Снимут

● 1—2-комн. квартиру на 1-м этаже, желательно с тел., в центре города. Тел. 26-81-77.

● 1-комн. квартиру с мебелью и телефоном в центре города. Оплату и порядок гарантирую. Тел.: 23-38-97, днем, 29-05-55, вечером.

Продают

● Сварочные трансформаторы ПДЭ-15 (сварочный ток 150 ампер, напряжение 220 вольт, масса 30 кг, варит электрод 3,4). Тел. 28-20-77.

● Срочно! Недорого 2-комн. квартиру; железный заводской гараж. Тел.: 55-27-26, 23-48-93.

● Двигатель «ГАЗ-2410», б/у, с новой поршневой; «ЗИЛ-130» (бортовой) 1991 г. вып. Тел. 21-36-31.

● Новый металлический гараж (толщина железа 3 мм, пол) в кооперативе «Северный-3», в «Шалготарьяне». Тел. 53-20-13.

● Земельный участок (10 соток) на 26-м км по промышленновской трассе или сдам в аренду; электропечь «Томь». Тел. 25-88-85, после 19 час.

● Телевизор «Сони», диаг. 54 см, недорого. Тел. 4-16-34, вечером.

● Мотоцикл «Урал» с коляской, в упаковке, цена умеренная. Тел. посредника 7-24-92, после 18 час.

● Участок земли (пл. 15 соток, к участку подведены горячая, холодная вода, центр. отопление, канализация, выстроен фундамент под коттедж площадью 160 кв. м) в с. Топки, в 15 км от города (на краю березовой рощи). Цена 15 млн. руб. Или поменяем на 1-комн. квартиру. Тел. 52-74-52.

● Участок с законченным нулевым циклом на Новостройке. Тел. 51-11-55.

● Срочно! Автомобиль «ВАЗ-21083», новый, цвет «мокрый асфальт», (мягкий салон, новая панель), цена 14 млн. руб. Тел. 21-46-18.

● Срочно! Пасеку, дом в деревне (усадьба 30 соток, капитальный гараж, постройки); «ГАЗ-66» (фургон). Тел. 28-38-46.

● Срочно! Приватиз. земельный участок (15 соток) в д. Силино с планом застройки под частный дом (можно со срубом 6х3). Тел. 53-98-77.

● Срочно! Кирпичный дом (4 комнаты, кухня, летняя кухня, баня, кладовая, погреб, огород 7 соток, есть вода и слив). Обр. по адресу: г. Кемерово, ул. Авиационная, 94, в любое время. Проезд трамв. № 6, 8 до ост. «Кооперативная».

● Щенков американского коккер-спаниеля с родословной, от хороших производителей, окрас черный, возраст 1,5 мес. Тел. 52-30-05.

● Автомобиль «ВАЗ-2106» 1991 г. вып., в хорошем состоянии, пробег 56 тыс. км; телевизор «Самсунг», диаг. 37 см. Тел. 25-95-06.

● 2-комн. квартиру (4 эт. 5-эт. панельного дома) в пос. Ясногорский. Тел. посредника 28-00-76, после 17 час.

● Оверлок 3-ниточный промышленный, 51 класс. Тел. 23-04-91.

● Мотоцикл «Урал» 1991 г. вып., пробег 2300 км; металлический гараж (3×6) с местом и погребом в кооперативе «Ласточка», в р-не спорткомплекса «Октябрьский». Тел. 52-60-87.

● А/м «ГАЗ-31029» 1992 г. вып., сентябрь, пробег 50 тыс. км, цвет «белая ночь». Цена 10 млн. руб. Тел.: 26-82-43, 26-79-62.

● Видеотехнику «Фунай»; телевизоры «Сони» (37 см), «Шилялис»; мотоцикл «Днепр» 1993 г. вып. Тел. 52-59-53.

● А/м «Форд-Гранада» и «Жигули» ВАЗ-2108. Тел. 55-04-28.

● Недорого новый цветной телевизор «Чайка», диаг. 61 см (пал/секам). Тел. 26-30-40.

● 1-комн. приватиз. кв. (32 кв. м, 5 эт., санузел совмещ., без балкона) по ул. Сиб.-гв. Тел.: 22-01-88, с 9 до 17 час., 51-35-97, с 17 до 19 час., спросить Виталия.

● А/м «ВАЗ-21063» 1994 г. вып., май, без пробега, цвет «сафари», цена 10 млн. 100 тыс. руб. Тел. 52-54-35.

● Сад-участок (3 сотки, все плодово-ягодные насаждения, водопровод, в 4 м пруд, металл. гараж 2×2, недостроенный домик 3,5×4,5 м, требуется внутренняя отделка, проезд авт. № 145 от вокзала, № 146 — от диспетчерской по Ленинградскому пр.) в обществе «Сухой Искитим», в р-не плодопитомника. Тел. 52-43-82, с 16 до 18 час.

● А/м «ВАЗ-21061» 1981 г. вып. — 3,8 млн. руб. Тел. 23-59-51, после 18 час.

● Водомеры частным лицам и организациям, насосы типа «Гном», 380 вольт, для откачки чистых и загрязненных вод, насосы скважинные ЭЦВ, насосы консольные К-20/30, К-45/30. Тел. в г. Кемерово 26-32-98.

● Шкив зубчатый для эл. рубанков (ширина строгания 75 мм, 100 мм) — 10 тыс. руб. за шт.; эл. рубанок (100 мм) — 180 тыс. руб., эл. ножницы по металлу (до 3,5 мм) — 180 тыс. руб. Обр. по адресу: г. Кемерово, ул. Баумана, 17-3.

● Автомобиль «Альфа-Ромео» 1988 г. вып., недорого или поменяю по договоренности. Тел. посредника 53-81-76, после 18 час.

● Разборный панельный дом (6×6) в количестве 15 плит, облицованный плиткой, в г. Кемерово. Тел. 4-37-95.

● Новый «Т-40», плуг, сенокосилку; новый «ИЖ-Планета-5». Тел. 52-07-03.

● Сад (3,5 сотки, все посадки, садовый домик, баня) в кооперативе «Сухой Искитим». Тел. 53-27-96, с 12 до 21 часа.

● 1-комн. квартиру в хорошем состоянии, недорого. Тел. 23-57-75, с 10 до 18 час.

● 1—2—3—4-комн. приватиз. квартиры; ч/б авт. тел. «Шилялис»; ванну металлическую (белая), 170 см; батареи чугунные; микроволновую печь «Гинза». Тел. 52-79-81.

● Холодильники и морозильные камеры «Бирюса». Низкие цены. Гарантийное обслуживание. Доставка на дом. Тел. 55-35-79.

● Оверлок 3-ниточный промышленный, 51 класс, с бытовым электроприводом. Тел. 52-80-87, с 16 до 18 час., кроме выходных.

● Кузов («-2109», недорого. Тел.: 52-58-72, раб. — 23-36-47.

● Сруб (10х5, лес обработан по финской технологии); двигатель, коробку передач, кардан, б/у, для а/м «Москвич-408». Тел. 23-81-19.

● Новый «КамАЗ-43101» (кунг). Тел. 25-03-87.

● Щенков породы ирландский сеттер с отличной родословной. Обр. по адресу: г. Междуреченск, пр. Коммунистический, 13-99. Тел. 2-29-26.

● «УАЗ-469» (после кап. ремонта); «УАЗ-31512», требующий ремонта двигателя. Продам в/м «Грюндик-411», новый, цена 770 тыс. руб. Тел. 22-24-58, после 19 час.

● 2-комн. приватиз. квартиру (общ. пл. 48 кв. м, жил. пл. 32 кв. м, санузел совмещ., 4 эт. 5-эт. дома, тел., балкон, вид на парк), в р-не к/т-ра «Юбилейный». Тел. 25-40-18, в любое время.

● 15 соток под застройку в с. Березово; мотоцикл «Днепр», новый, недорого. Тел. 25-86-46, после 19 час. 30 мин.

● Срочно! Недорого «ВАЗ-2105» (после аварии) и «ВАЗ-21011». Тел. 25-47-35.

● Срочно! «ВАЗ-2109» 1993 г. вып., май (1300, 5-КПП), пробег 26 тыс. км, цвет «вишня», цена 10,5 млн. руб. Тел.: 28-20-28, утром, 28-35-95.

● Автомобиль «Форд-Скорпио» 1990 г. вып., в СНГ с 1994 года, белого цвета (супер-салон, квадромагнитола), в отличном состоянии, или поменяю на квартиру, кроме правого берега, с моей доплатой. Тел.: 25-95-27 или вечером 53-91-34.

● Спортивные велосипеды мужск. и женск.; переносной телевизор ч/б «Шилялис». Дом. тел. 23-31-31.

● Крылья «ВАЗ-2101» заводского изготовления (передние и задние). Тел.: 4-26-10, днем, 25-29-73, вечером.

● Новые: задний мост в сборе на «Москвич-412» — 400 тыс. руб.; двигатель «ИЖ-Юпитер-5» — 400 тыс. руб.; резину с камерой (6,45х13) — 30 тыс. руб.; машинку швейную «Подольская», б/у, в отличном состоянии — 100 тыс. руб. Тел. 7-03-36, с 17 до 21 часа.

● 1-комн. приватиз. квартиру (19 кв. м, кухня 7 кв. м, балкон, 5 эт. 5-эт. дома, железн. дверь) в хорошем состоянии, в Центр. р-не (рядом универсам-2). Тел.: 25-95-27 или вечером 53-91-34.

● Приватиз. дачу (11 соток земли, дом, баня) в р-не Шевелей в садовом товариществе «Экран». Тел. 53-72-00.

● Новую стенку «Жиче» — 4,8 млн. руб. Тел. 23-22-68.

● В упаковке стенку «Гранит-2», обеденный уголок для кухни; ВАЗ-2121 «Нива». Тел. 25-96-36, 26-75-82.

● В упаковке стенку «Жиче»; «Москвич-2141», «УАЗ-469», «ВАЗ-2109» 1991 г. вып. Тел.: 26-75-82, 25-96-36.

● Приватиз. земельный участок (15 соток, имеется стройматериал для начала строительства, вырыт котлован под фундамент) в с-зе «Ягуновский». Тел. 28-43-90, после 18 час.

● Дачный участок (2-этажный дом, баня, все посадки, есть свет, вода) за постом ГАИ; спальный гарнитур «Бристоль» (Югославия), б/у. Тел.: 23-38-48, 52-22-35.

● А/м «Урал-4320» 1985 г. вып. (дизель, бортовой) или сдам в аренду, или меняю на легковой автомобиль; продаю также «М-412» 1979 г. вып., обе машины на ходу. Продаю садовый участок (10 соток, посадки) в р-не аэропорта, в 14 км от Кемерова, автомобиль «Жигули» («ВАЗ-2101») 1978 г. вып. Тел.: 25-79-87, 53-39-88.

● «ВАЗ-2106» 1987 г. вып., в хорошем состоянии; деревообрабатывающий станок; электрокофеварку; осеннюю мужск. куртку; мужск. туфли 43 разм., недорого; цветной телевизор, б/у. Тел.: 52-66-29, 52-26-25, после 17 час. до 23 час.

● 2-комн. квартиру по ул. Красной; гараж. Тел.: 25-18-10, 28-85-60.

● Квартиру. Тел. 25-63-36.

● Две 2-комн. приватиз. квартиры (обе с тел.) в Центр. р-не. Тел. 25-34-53, с 10 до 13 час.

● Дачу (есть баня, капитальный кирпичный гараж, земли 4 сотки) в Журавлях, здесь же продадим «ЗИЛ-130» с удлиненным кузовом и прицепом, в рабочем состоянии, недорого. Тел. 25-34-53, с 10 до 13 час.

● Кузов «М-412» в сборе, б/у, не требующий ремонта, — 1,6 млн. руб.; кирпич шлакоблочный; запчасти к автомобилям «Запорожец» и «Таврия». Тел. 52-92-92.

● А/м «Ниссан-санни» 1980 г. вып. (дизель), цвет «мокрый асфальт», пробег 40 тыс. км, в отличном состоянии. Тел. 53-67-67.

Разное

● В р-не остановки «Мебельная фабрика» потерялась собака породы доберман (кобель), окрас черный с подпалами, на ушах белые кисточки. Просим что-либо знающих о местонахождении позвонить по тел. 28-76-67, за вознаграждение.

● 18 мая в 12 час около магазина «Орбита» была утеряна папка темно-коричневого цвета с документами. Просьба вернуть за вознаграждение. Тел. 26-81-77.

● Ремонт холодильников на дому. Заказы по тел. 28-70-71, до 21 часа.

● Вызов ветеринарного врача на дом. Терапия, хирургия, травма, операция на глазах, гинекология и акушерство, обрезание хвостов и ушей, стрижки. Тел. 51-91-85, с 9 до 18 час.

● Меняю приватиз. коттедж (64 кв. м, санузел разд., ванная, кухня 12 кв. м, гараж на 2 машины, огород 5 соток, все посадки) в пос. Комиссарово на две 1-комн. квартиры. Правый берег не предлагать. Тел. посредника 28-00-93.

● Меняем 2-комн. благоустр. квартиру на «Радуге» на сад-дачу в р-не д. Журавли или аэропорта и 1-комн. квартиру. Тел. 25-49-59.

● Меняю а/м «Сааб» (Швеция) 1987 г. вып. (левый руль, 2000 куб. см, 3-дверная), синего цвета, на японский автомобиль не ранее 1988 г. вып. Возможны варианты или продам. Тел.: 25-62-97, 13-73-92.

● ТОО «Медфарм» извещает об изменении названия на ТОО «Интермед».

● Срочный ремонт цветных телевизоров на дому, гарантия качества, государственные расценки. Срок исполнения в этот же день. Звонить в любое время. Устанавливаем с доставкой на дом кинескопы 51ЛК2Ц. Тел. 51-02-20.

● АВТОЗАПЧАСТИ на «Жигули» по самым низким ценам в новом магазине в помещении СКК «Октябрьский» (2-й этаж). Время работы с 9 до 18 час. Тел. 52-51-33. (В продаже имеются двигатели ВАЗ 1600 куб. см. на «Москвич-2141»).

● Сдается 4-комн. квартира под офис (3 эт., после ремонта, железн. двери, решетки) в р-не СКК «Октябрьский». Тел.: 25-79-94, 26-87-22, с 9 до 18 час.

● Купить новый телевизор — это роскошь. Да и есть ли смысл, тем более, что кинескопы современных телевизоров служат 2—3 года. Минимум затрат — и ваш старый телевизор еще послужит. Срочный ремонт цветных телевизоров, гарантия качества, разумные цены. Тел. 53-48-98.

● Ищу работу водителя категории «В», «С», «Е», желательно с заработной платой не менее 400 тыс. руб. Тел. 25-56-94.

● Организация реализует водку «Россия», шампанское «Помпадур», вино «Сангрия» по адресу: г. Кемерово, б-р Строителей, 5. Время работы с 9 до 20 час., без выходных. Тел. 23-65-05.

● Меняю а/м «Тойота-лэнд Краузер» 1988 г. вып., с небольшим пробегом и участок (15 соток) в д. Березово на 2—3-комн. квартиру. Меняю автобус «Тойота Хай Эйс» на 1-комн. квартиру + доплата или продам. Продаю двигатель от «Ниссан-санни», новый, 3-й комплектности, КПП «Хай Эйс», стекло добовое «Хай Эйс». Тел. 53-78-64, с 18 до 20 час.

● Организации требуется на постоянную работу бухгалтер со стажем работы в коммерческих структурах не менее 3 лет. Тел.: 23-13-16, 23-31-20.

Утери

● Утерянное удостоверение участника войны 2-й группы № 464783, выданное Ленинск-Кузнецким райвоенкоматом Кемеровской области в 1990 году на имя Санкина Николая Андреевича, считать недействительным.

● Утерянный диплом серии ДТ-1 № 726603, выданный Кемеровским кооперативным техникумом 4 июля 1983 года на имя Рыжковой Надежды Алексеевны, считать недействительным.

В словах заключена великая сила, если только вы не цепляете их одно с другим в слишком длинную цепь.

БИЛЛИНГС.

юбилеи

СОЛДАТ ВСЕГДА СОЛДАТ

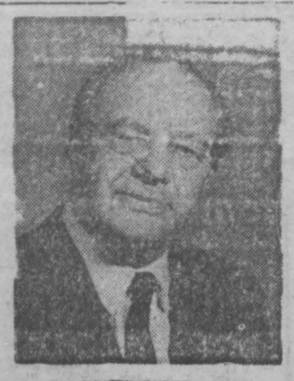

На фронт он ушел добровольцем в 17 лет. Полной мерой хлебнул солдатского лиха. Суровые военные годы стали для него незабываемой школой мужества, школой истинного товарищества, высшей справедливости.

Когда без малого пятьдесят лет назад демобилизованный старшина Вениамин Власов в анжеро-судженской городской газете начал свой журналистский путь, начинающий газетчик именно фронтовой, а значит, бескомпромиссной, мерой измерял свое отношение к работе, к людям, с которыми доводилось встречаться по работе.

Журналистика стала главным делом жизни нашего старшего товарища Вениамина Дмитриевича Власова. Более десяти лет он проработал в редакции газеты «Кузбасс», долгое время был главным редактором Кемеровской студии телевидения, являлся ответственным секретарем областной организации Союза журналистов.

Автор огромного количества газетных публикаций, сценариев телепередач и телефильмов (не случайно Вениамин Дмитриевич — член творческого Союза кинематографистов). Власов в своей работе всегда отличался спокойной рассудительностью, очень человечным подходом к решению темы. Вообще же этого человека, много видевшего и пережившего, отличает драгоценное качество — доброта. Он всегда удивительно по-доброму относился к своим коллегам, будь то маститый газетчик или начинающий юный журналист. Сам он никогда не изображал «мэтра». Занимая ответственные посты, охотно помогал молодым, преподавал им наглядные уроки профессионального, серьезного подхода к непростой журналистской профессии.

Уйдя на пенсию, Вениамин Дмитриевич не расстается с журналистской работой. В годы, когда за спиной остались ежедневные хлопоты, связанные с так называемой «текучкой», у него появилось наконец-то время для творческой работы над воспоминаниями о фронтовой молодости. Небольшие зарисовки-новеллы Вениамина Власова, в которых автор-очевидец рассказывает о памятных военных эпизодах, о своих армейских товарищах, знакомы читателям по публикациям в периодике, в сборниках.

Эта работа продолжается и сейчас. Записки солдата, ставшего журналистом, повествуют о непростом военном быте, о рядовых тружениках фронта, приближавших победу. Есть у автора мечта: собрать эти короткие документальные рассказы под одной обложкой, в скромную книжечку, посвященную друзьям-однополчанам. Но, к сожалению, в наши дни написать книгу куда проще, чем издать ее. И ветеран-журналист вновь и вновь приносит свои записи в газету, к своим старым товарищам по перу. Пока это единственная возможность выхода к читателю.

Сегодня ветерану Великой Отечественной, ветерану кузбасской журналистики Вениамину Дмитриевичу Власову исполняется 70 лет. Поздравляя нашего старшего друга с этой знаменательной датой в его жизни, мы желаем ему и впредь оставаться таким же неунывающим, работоспособным, не терять драгоценное чувство оптимизма.

В этот юбилейный для автора день «Кузбасс» знакомит читателей с одной из документальных новелл В. Власова.

Вениамин Власов

РЕБЯТА ХВАТСКИЕ

И всего-то, может быть, в километре от переднего края остановились подразделения, прибывшие из резерва в нашу Краснознаменную 65-ю стрелковую дивизию, а насколько свободнее себя тут чувствуешь: не горбишься, проходя по траншеям, не гнут тебя к земляному полу тяжелые накаты блиндажа, а главное, постоянно не прячешь голову от «кукушек», от осколков мин и снарядов...

Я попал сюда по счастливой, можно сказать, случайности: этой ночью командир роты приказал мне получить пополнение солдат — наши подразделения совсем поредели. Жаркие бои за Волховом, у Теремец-Курляндского продолжались сутками. Потери с той и с другой стороны были большие. А тут аж тридцать три богатыря появились передо мной! Вятские ребята, все двадцать третьего года рождения, все женатые, готовые прямо хоть сейчас пойти в бой.

Я невольно представил, каким выглядел со стороны сам, когда полгода назад впервые попал на передовую. Семнадцати лет от роду. До полусмерти измученный ночными переходами по морозным заснеженным лесам. И это после того, как в зимние каникулы, в январе сорок второго, мы, четверо десятиклассников из небольшого таежного Пит-городка Красноярского края, все 1924 года рождения, все, как выяснилось вскоре, одинаково настырные, решив непременно попасть на фронт добровольцами, бросили школу, всякими правдами и неправдами миновали пехотное училище, из запасного полка попали в маршевую роту и... через полмесяца были на передовой. Мы с однокашником Колей Астафьевым и воюем в одной части.

Пожалуй, эти «вятские — ребята хватские» (сами себя так величали) выглядят посолиднее, чем мы. Да, нам было по семнадцать. А им уже по девятнадцать лет. К тому же они — настоящие мужики! Впрочем, как они поведут себя в бою, предстоит еще узнать, если не сегодня, то завтра. И потому с возвращением надо поспешить.

Мы уже собирались двинуться в путь, когда в предрассветном небе послышалось характерное тарахтение «У-2». Солдаты с интересом наблюдали за елеле пробивающимся сквозь темноту красным огоньком, который медленно двигался в немецкую сторону. Тяжело груженный «гостинцами» самолет своим ровным гулом, а главное, целью полета невольно вызывал чувство уважения: такая мелюзга, а шустрый и вот-вот наделает у фрицев немало шороху.

— На подлете к переднему краю противника, — важно объясняю новобранцам, — наш «Никита-писник» (почему-то у нас тогда так называли эти фанерные аэропланы, а не «кукурузниками») сейчас выключит мотор, погасит огни и тихо спланирует на цель.

Долго ждать не пришлось: через полторы-две минуты в той стороне ухнули один за другим мощные взрывы. И почти тотчас же там же, на западе, густая синева неба внезапно осветилась яркими сполохами разрывов зенитных снарядов, трассирующих пуль. И в этом вздрагивающем неровном свете мы увидели, как наш маленький воздушный герой, прижав свои крылья почти к самым верхушкам деревьев, шустро улепетывает домой...

Подобные воздушные эпизоды мне не раз приходилось наблюдать. Для новичков же эта картина оказалась приятным сюрпризом. От избытка чувств у них непроизвольно и разом вырвалось громное «ура». На беду, почти рядом в это время находился командир дивизии полковник Кошевой. К тому же я еще, как нарочно, раздал солдатам целый кисет махорки, и они, свернув самокрутки, начали, не таясь, прикуривать. И это — рядом с передним краем!

— Прекратить демаскировку! — ошарашил нас зычный голос появившегося из сумрака адъютанта комдива. Следом подошел и сам полковник:

— Кто старший?

— Я... старшина... — подлетел я к комдиву.

— Я тебя сейчас огрею палкой и велю отдать под трибунал! — не дал он мне договорить и даже замахнулся на меня, но, вероятно, пожалел юнца и, круто обернувшись, бросил адъютанту:

— Проверь, чтобы пополнение было целехоньким доставлено в роту.

А ведь могла и совсем никудышно сложиться после этого моя фронтовая судьба. И винить в случившемся надо было только самого себя... Бывалого фронтовика изображал, а о главном — забыл.

...Более четверти века спустя, по делам службы попав в Новосибирск, я проходил по Красному проспекту мимо штаба Сибирского военного округа, где командующим в то время был Петр Кириллович Кошевой (впоследствии — Маршал Советского Союза, дважды Герой Советского Союза). Насмелился я вдруг пойти на прием, чтобы напомнить прославленному военачальнику тот эпизод из сорок второго года. К сожалению, мне не повезло: командующий как раз находился в войсках. А то, быть может, и посидели, поговорили, вспомнили бы те суровые фронтовые будни, память о которых всегда с нами.

Герой Социалистического Труда

Алексей Степанович Ременский

Совсем недавно, в начале мая, он был еще с нами на традиционной встрече ветеранов угольной промышленности Кузбасса. Но, как всегда, весть о кончине — весть неожиданная и печальная. Сегодня мы прощаемся со своим товарищем, коллегой, крупным специалистом горного дела, много сделавшим для развития Кузнецкого бассейна.

Алексей Степанович родился в октябре 1909 года в семье почтового работника. В феврале 1932 года по путевке Мордовского обкома ВЛКСМ поступил в Томский индустриальный институт, который окончил в 1937 году, получив диплом горного инженера. С сентября 1937 года он связывает свою жизнь с Кузбассом: в должности инженера-диспетчера комбината «Кузбассуголь». С 1939 по 1952 год он работает начальником шахт номер 4 и 10, «Капитальная» в г. Осинники. С марта 1952 года Ременский назначен управляющим трестом «Беловоуголь», а затем, с 1966 по 1970 год, — заместителем начальника комбината «Кузбассуголь» по производству.

Алексея Степановича мы знали не только как крупного организатора производства, но и как неутомимого пропагандиста научно-технических и экономических знаний. В течение 13 лет он являлся референтом правления кемеровской областной организации общества «Знание».

На протяжении всей трудовой деятельности Алексей Степанович был активным участником общественной жизни Кузбасса: избирался депутатом Осинниковского, Беловского горсоветов, Кемеровского областного Совета народных депутатов пятого и шестого созывов.

За выдающиеся заслуги по развитию угольной промышленности страны Алексей Степанович в 1966 году удостоен высшей награды — звания Героя Социалистического Труда. Он награжден также тремя орденами Ленина, орденом «Знак Почета», семью медалями, знаками «Шахтерская слава» трех степеней.

Память об этом удивительном человеке, крупнейшем специалисте — организаторе производства главной отрасли Кузбасса, прекрасном семьянине, сохранится в наших сердцах.

Коллективы корпорации «Кузбассинвестуголь», АО «Кузбассуголь», фонда «Шахтерская память».

ТВ

27 мая

I ПРОГРАММА

6.00 Новости.
6.35 Утренняя разминка.
6.45 Утро.
9.05 Мультфильм.
9.20 «Сорока».
9.40 Мультфильм.
10.00 Телешоу «50×50».
11.20 Америка с М. Тарантой.
11.50 Пресс-экспресс.
12.00 Новости.
12.10 Теннис. Открытый чемпионат Франции.
12.40—13.30 Футбол. Товарищеская встреча. Сборная Дании — сборная Швеции. 2-й тайм.
15.00 Новости.
15.25 Предприниматель.
15.50 Бизнес-класс.
16.05 Фильм—детям. «Шуры-муры».
16.35 Олеся и компания.
17.05 «С другой стороны».
17.50 Азбука собственника.
18.00 Новости.
18.25 Новости культуры.
18.40 Человек и закон.
19.15 Америка с М. Тарантой.
19.45 Поле чудес.
20.40 Спокойной ночи, малыши!
21.00 Новости.
21.30 «Взгляд» с А. Любимовым.
22.20 «Ден Оласт». Худ. фильм. Фильм 5-й.
23.20 Футбол. Товарищеская встреча. Сборная Дании — сборная Швеции. 2-й тайм.
00.10 Новости.
00.30 Человек недели.
00.50 Пресс-экспресс.
01.00 Музобоз.
01.40—01.55 Автошоу.

II ПРОГРАММА
Канал «Россия»

8.00 Вести.
8.20 Подробности.
8.30 Автомиг.
8.35 Требуются... требуются...
8.45 Формула-730.
9.15 Время деловых людей.
9.45 Всемирные новости Эйби-си.
10.15 Волшебный сундучок.
10.25 Поехали.
10.35 «Санта-Барбара».
11.25 Телегазета.
11.30 Крестьянский вопрос.
11.50—12.45 Момент истины.
16.00 Вести.
16.20 Студия «Рост».
16.50 Там-там новости.
17.05 Военный курьер.
17.20 Новая линия. «Жизнь без жестокости».
17.50 Дисней по пятницам. «Тайна затерянной долины». Худ. фильм.
18.45 Праздник каждый день.
19.00 Вести.
19.25 «Память сердца». Эстрадная программа.

КЕМЕРОВО

20.00 Телеканал «Только у нас».
20.05 «Под знаком зодиака».
20.30 Пульс.
20.55 «Отдел 5».
21.20 «Вексель». В прямом эфире — управляющий Кемеровским сбербанком А. Драгунов.
21.35 «Криминал».
21.40 «POST».
21.55 «Вексель» (продолжение программы).
22.30 «Сладкий ручей».

Канал «Россия»

23.05 «К-2» представляет: «Абзац».
00.00 «Фамильные драгоценности». Худ. фильм.
01.40—02.10 Клуб «Желтая подводная лодка».

III ПРОГРАММА
КЕМЕРОВО

19.50 Реклама.

Канал «Россия»

20.00 «Память сердца». Эстрадная программа.
20.15 Киномарафон.
20.30 «Империя страсти». Худ. фильм.
22.10 Антракт.
22.20 ЭКС.
22.30 Вести.
22.50 Звезды говорят.
22.55 Спортивная карусель.

Редактор
А. В. ТРУТНЕВ.

Газета «Кузбасс» учреждена администрацией Кемеровской области и журналистским коллективом редакции. Зарегистрирована Омской региональной инспекцией по защите свободы печати и массовой информации 27.01.94 г., свидетельство о регистрации № 54.

АДРЕС РЕДАКЦИИ:

650630, г. Кемерово, пр. Октябрьский, 28.
Справки:
по рекламе — 52-25-23.
по письмам — 52-38-23;
по редакции — 52-32-74;
Время подписания номера в печать по графику 20.00; сдан в печать 19.35.
Собственные корреспонденты: в Мариинске — 2-31-20, Междуреченске — 2-82-12, Осинниках — 2-35-64, Прокопьевске — 43-38-86, в Мысках — 2-18-66, Юрге — 2-45-50, Яе — 2-13-67. Телефакс 52-12-10.
Тиражи: во вторник, субботу — 43550 (индексы 51901, 31029); четверг — 53000 (индексы 51901, 31029, 31023); среду, пятницу — 33000 (индекс 51901).
Объем 2 п. л. Печать высокая.
По вопросам качества печати звонить по тел. 52-03-34.
Типография издательства «Кузбасс»: 650630, г. Кемерово, пр. Октябрьский, 28.
1 2 3 4 5 6
Заказ № 111.

для нас с вами

КОНКУРС ТЕХ, КТО ДАРИТ КРАСОТУ

— А в Москве, чтобы сделать такую чудо-прическу, надо выложить 150 долларов. Да-да, сам был свидетелем, — сказал кому-то мой сосед, один из зрителей на областном конкурсе парикмахерского искусства, который в минувшую субботу проходил в Театре оперетты Кузбасса.

Не заметила только, о какой именно прическе шла речь. Впрочем, все участницы конкурса в этот день, как и всегда, работали волшебниками. Помните, как в песне: «...Хочешь, некрасивую тебя сделаю, как Золушку, красивой?».

Члены жюри, работники областной экспериментальной лаборатории парикмахерских работ, были требовательны. Учитывалось все: своеобразие окраски волос, удачные композиционные детали, техника исполнения прически, эстетика.

Вот работает мастер из пос. Тяжинский Лиля Алексеева. Отлично работает, современно. Кстати, приехала она, хозяйка частной парикмахерской, по своей инициативе: захотелось показать свое мастерство и, если удастся, повысить разряд. И на фоне замечательных кемеровских мастеров Любови Русиновой и Тамары Ковиной, занявших на конкурсе первое и второе места, их тяжинская коллега Лиля Алексеева по праву заняла третье место и, как Люба и Тамара, получила удостоверение мастера-модельера.

Модельные вечерние современные прически — на длинных волосах и на основе короткой стрижки. Десятки их были выполнены на конкурсе. Фантазии мастеров, кажется, не было предела. Парикмахеры демонстрировали не только изобретательность, но и поистине художественный вкус, тонкое понимание красоты.

А потом было грандиозное шоу. Мы стали очевидцами великолепия показательных работ, выполненных мастерами высшего класса, технологами и модельерами Ириной Витальевной Грецкой, Мариной Петровной Кондратьевой, Надеждой Александровной Отс, Любовью Вениаминовной Юферовой, Константином Криворотько, Лилией Сотниковой.

Было много музыки, изобилие цветов. Праздник парикмахеров трех поколений никак не мог обойтись без добрых слов в адрес ветеранов парикмахерского искусства — мастеров-модельеров Любови Игнатьевны Мезиной и Аллы Евгеньевны Торгунаковой, много лет простоявшей у парикмахерского кресла Марии Николаевны Майоровой и многих других. Их одаривали цветами и словами признания, ведь они стояли у истоков того времени, когда в жизнь стали полноправно входить красивые и модные прически. А теперь уже их внучки (по возрасту) уверенно колдуют у зеркал — дарят людям красоту.

Не зря психологи дают рецепт: если у вас плохое настроение — помойте голову и сходите в парикмахерскую, сделайте любимую прическу.

В. ОЛЕНЕВА.

НА СНИМКАХ: победительница конкурса Любовь Русинова и ее ассистент Наталья Илюшкина; модели причесок; на конкурсе.

Фото А. Блотницкого.
г. Кемерово.

новости культуры

Премьера «Скоморохов»

У известного в Кузбассе самодеятельного фольклорного ансамбля «Скоморохи» — премьера. Коллектив поставил спектакль по пьесе-сказке актера и писателя Л. Филатова про Федота-стрельца.

Руководитель ансамбля А. Соловьев впервые выступил здесь как режиссер. Он же является и автором музыкального оформления спектакля. А в основе «партий» Федота и Маруси, царя и Бабы-Яги, — городской и народный фольклор. Как заметил А. Соловьев, рамки, в которых работали «Скоморохи» до сего времени, стали уже тесными для них. Пять лет вынашивал Александр идею поставить силами ансамбля, в состав которого входят в основном учащиеся музыкального училища, эту сказку. Два месяца потребовалось, чтобы написать, подобрать музыку и поставить спектакль. А помогли осуществить замысел влюбленные в русский фольклор, озорную частушку художники-резчики И. Черемисов и Р. Латыпов.

В планах самодеятельного коллектива — концерты-спектакли в детских лагерях отдыха, Домах культуры Прокопьевского района.

Д. КАЛИТИНА,
корр. «Кузбасса».

г. Прокопьевск.

Лишь бы зрителям нравилось

В Киселевске состоялся смотр-конкурс самодеятельных вокально-инструментальных ансамблей. Показать свое мастерство рискнули три музыкальных коллектива: ВИА «Форд Росс» Дворца культуры «Юбилейный», ВИА «Третий полюс» УЖКХ акционерного общества «Киселевскуголь» и вокально-инструментальный ансамбль сельскохозяйственного кооператива «Севский».

Жюри отметило, что все три группы неплохо поют и играют на музыкальных инструментах. Ну, а что до мелодий, то в современном роке можно играть как хочешь, порой не заботясь о нотной грамоте, лишь бы зрителям нравилось.

В. ВАСИЛЬЕВ.
корр. «Кузбасса».

г. Киселевск.

«Дуслык» — это дружба

В Ленинске-Кузнецком дал концерт при полном аншлаге татарский ансамбль песни и танца «Дуслык».

Выступление творческого коллектива из Юрги было приурочено к 600-летию принятия ислама в Сибири. Эта дата отмечается последователями пророка Мухаммеда в августе. Ей, собственно, и посвящены нынешние гастрольные поездки ансамбля по Кузбассу.

За два года своей деятельности артисты побывали в Анжеро-Судженске, Кемерове, Прокопьевске, судьба даже в Томск их заносила. И повсюду — хоть в городе, хоть в селе — зрители устраивали им самый радушный прием. Их подкупало искреннее стремление коллектива передать самобытность и красоту традиционных народных распевов, танцевальных ритмов, шутливых сценок и прибауток. Начинаешь понимать, что подлинная культура имеет фольклорную основу, уходящую корнями в глубину веков.

Название ансамбля переводится на русский язык просто и понятно — дружба. Заложенную здесь идею стоит только приветствовать, поскольку народы великой России, переживающие период суверенизации, так нуждаются сегодня в единении и согласии. Поодиночке не выжить, у нас общая судьба.

В. ПЛИСЕНКО,
корр. «Кузбасса».

г. Ленинск-Кузнецкий.

криминал

ПОПИТЬ ОТОШЕЛ...

На полтора часа задержался в минувшее воскресенье концерт певца Евгения Осина в областной филармонии. «По техническим причинам», — было объявлено собравшимся зрителям.

«Техническая причина» оказалась в следующем. По пути из Белова остановились перекусить. Отлучился на минутку и водитель автобуса — пошел попить соку. Вернувшись, он обнаружил, что в машине кто-то побывал. Побывал и унес с собой, как выяснилось, все кассеты, компакт-диски, пластинки, открытки плюс концертный костюм одного из музыкантов. Исчезла и куртка водителя с деньгами и документами.

После объяснений с милицией концерт все же состоялся. Правда, при полупустом зале: не все вытерпели полуторачасовую задержку.

С. ДУБКОВ.

футбол

ВТОРАЯ ЛИГА

ПОЛОЖЕНИЕ НА 27 МАЯ:

	И	В	Н	П	М	О
«Динамо» (Бр.)	3	2	1	0	4-0	5
«Кузбасс»	3	2	1	0	2-0	5
«Торпедо»	4	2	1	1	5-4	5
«Металлург»	4	1	3	0	3-2	5
«Самотлор XXI»	3	2	0	1	6-4	4
«Динамо» (Ом.)	4	2	0	2	10-11	4
«Томь»	3	1	2	0	6-1	4
«Чкаловец»	3	1	2	0	3-0	4
«Иртыш»	4	1	2	1	7-5	4
«Политехник-92»	4	1	0	3	3-7	2
«Мотор»	3	0	1	2	3-5	1
«Шахтер»	3	0	1	2	7-14	1
«Аган»	3	0	0	3	1-7	0