Кемеровская область
ГАЗЕТНО-ЖУРНАЛЬНЫЙ ФОНД

ОБЛАСТНАЯ МАССОВАЯ ГАЗЕТА

Кузбасс

Издается с 7 января 1922 года

10—11 (21054–21055) • ЧЕТВЕРГ, 20 ЯНВАРЯ 1994 г.

Розничная цена 50 руб.

Вниманию автотранспортных предприятий!
Автоцентр «Опус» реализует со склада в Новосибирске АККУМУЛЯТОРЫ
6СТ-60, 75,90,132,182,190 по низким ценам с гарантией Контактный телефон (8-383-2) 22-75-95
Возможна отгрузка по копии платежного поручения и чеку.

8 стр.

Интересно прошел в Театре оперетты Кузбасса заключительный концерт фольклорных коллективов — участников областного фестиваля «Вьюговей-94». Подробнее об этом читайте в материале «На долгие века, на многие лета...» На снимке: фрагмент фольклорного праздника.

НАШИ КОРРЕСПОНДЕНТЫ ПЕРЕДАЮТ

Металлурги выпускают обувь

Первые шесть с половиной миллиона рублей получили от реализации своей продукции труженики фабрики «Запсибобувь», что вошла в строй действующих при акционерном обществе «Западно-Сибирский металлургический комбинат». Причем торговля шла всего четыре дня.

Отметим, что фабрика построена с помощью итальянских фирм. Ее проектная мощность — два миллиона пар обуви в год. Для этого будет смонтировано 12 линий. Пока действует одна. Хотя официальное открытие фабрики еще впереди, но она уже сейчас ежедневно выпускает около 300 пар обуви. Как ожидается, нынче в торговую сеть с нового производства запсибовских металлургов будет отправлено 750 тысяч пар женской, мужской и детской обуви.

А. ЦЫРЯПКИН.

г. Новокузнецк.

Три пишут, два — в уме

В корпункт «Кузбасса» обратился житель поселка Ключевой В. Киселев:

— Подписался я на «Кузбасс» на три месяца — с января. Индекс 31029, заплатил 1050 рублей. В первые две недели претензий почтальонам не предъявлял: праздники, газеты выходили нерегулярно. Но и после праздников мне принесли только два номера. На почте поселка довольно грубо «объяснили»: «Будете получать два номера!» Как же так? Думаю, что в таком же положении оказались и другие подписчики «Кузбасса». Узнайте, может быть, редакция изменила свое намерение в отношении тех, кто подписался на три номера в неделю?

Нет, уважаемый Владимир Андреевич, редакция «Кузбасса» обязательства перед своими подписчиками выполняет. Двухразовое получение газеты по вашему подписному индексу — «изобретение» работников почты, не захотевших или не способных решить вопрос ее доставки.

В. ШЕВЦОВ.

г. Мыски.

Оценка — «плохо»

Организация зимовки скота в колхозе «Прогресс» и совхозе «Воскресенский» получила неудовлетворительную оценку коллегии администрации Ижморского района.

Из-за недостатка кормов в колхозе «Прогресс» недополучили 178 тонн молока, воскресенские животноводы — 168. Уменьшился и привес животных на откорме.

К тому же сокращается поголовье крупного рогатого скота. С одной стороны, это происходит из-за большого падежа, с другой — из-за частого забоя на внутрихозяйственные нужды. Так, в колхозе «Прогресс» населению было продано 120 голов, забито на хозяйственные нужды 334 животных. Такое снижение поголовья трудно выдержать даже хозяйствам с хорошо поставленной работой по воспроизводству стада. А здесь на это нет никакой надежды и, следовательно, на увеличение производства молока и мяса в наступившем году.

Л. ЕГОРОВА.

р. п. Ижморский.

Купишь акцию — будет телефон

«Специалисты ассоциации «Сибирское соглашение» утверждают, что юргинская программа по решению проблемы телефонизации в своем роде первая в России, потому-то и предлагается тиражировать ее разработки в другие города Сибири», — сказал в интервью местной газете глава администрации С. Ченцов.

В чем же ценность этих разработок? В первую очередь в том, что программа телефонизации позволяет использовать на строительство АТС денежные средства населения, предприятий, коммерсантов. Поможет и область. Ожидается, что вклад этот будет ощутимым. Занимается делом акционерное общество «Телеконт-Гермес», одним из учредителей которого является и администрация города. Удалось убедить в надежности предлагаемого проекта юргинцев: довольно активно идет реализация телефонных акций. Как утверждают в администрации, у Юрги есть шанс построить принципиально новую телефонную сеть, которая охватит весь город.

Р. ДАНИЛОВА.

г. Юрга.

Лучше быть здоровым и красивым

Новое, на этот раз западногерманское, оборудование установлено в косметическом кабинете, открытом полтора года назад для работников разреза «Бачатский».

Комфортабельные кресла, специальные приборы для чистки, вибромассажа, шлифовки, эпиляции и даже вакуумной ингаляции кожи заняли, как и предусмотрено инструкцией, всего восемь квадратных метров. Добавим, что и лекарственные средства здесь будут использоваться в основном «не наши»: есть договор об их постоянном приобретении у той же немецкой фирмы.

Немало и других подтверждений тому, что руководство разреза не экономит деньги на здоровье своих трудящихся. Подобно косметическому кабинету, преобразится фитобар в собственном лечебно-диагностическом центре предприятия. Новые процедуры — подводный массаж и лечение бишофитом — предложат отдыхающим в местном профилактории. А по соседству с административным зданием откроется на днях возведенный хозспособом спортивно-оздоровительный центр: с двумя бассейнами, саунами, игровым и борцовским залами.

С. ВАВИЛОВА.

г. Белово.

Вместо парты — скамья подсудимых

В 1993 году березовской милицией зарегистрировано 132 совершенных подростками преступления, в 1992-м — 107.

Заметно увеличилось количество краж личного имущества и грабежей. Причины роста подростковой преступности коренятся в характере сегодняшних материальных отношений. Многие родители не способны удовлетворить растущие под влиянием видеорекламы и процветания базарных дельцов материальные запросы своих детей. А проблема трудоустройства несовершеннолетних и зарабатывания ими денег становится еще более острой, чем несколько лет назад. И дети, не приученные к строгому соблюдению заповеди «не укради», а иногда и подталкиваемые пьянствующими, тунеядствующими взрослыми, встают на путь преступной добычи средств. Результат — на скамье подсудимых в течение года оказался 51 подросток.

Ю. МИХАЙЛОВ.

г. Березовский.

просьба о помощи

Наши надежды только на вас

Мы, матери детей, больных онкологическими заболеваниями, с горем и в большом отчаянии обращаемся за помощью к дорогим своим землякам.

Страшный и тяжелый недуг обрушился на наших ребятишек. Мы уже не в силах спокойно и молча смотреть на то, как наши маленькие дочери и сыновья страдают и гаснут на глазах. Не дай, Господь, никому потерять своего ребенка! А за нами эта угроза следует по пятам. Даже здесь, в детском отделении онкологической больницы.

Отделение ни одного дня не бывает пустым. Дети с тяжелыми заболеваниями поступают сюда беспрерывно, меняясь местами с умершими. Но каждая мать надеется на спасение собственного дитяти. За жизни обреченных, по страшной сути, детей борется без устали весь медицинский персонал. А что можно сделать, чем помочь, если в больнице нет самых необходимых лекарств? Давно на исходе гемодез, метотрикат, меркатопурин... Нет современных систем для переливания крови.

Попасть на лечение за границу сложно, а порой и поздно. Дети же нуждаются в немедленной помощи: раковые клетки не дремлют. В наших теперешних условиях лечение одного ребенка обходится в миллионы рублей. Родители уже не в состоянии купить лекарства на свои деньги.

В 1991 году с просьбой о помощи мы и наши больные ребятишки обращались к землякам-кузбассовцам. Откликнулись многие и многие. Выделил денежные средства и бывший тогда председателем облсовета А. Тулеев. Денег хватило на два года. Кому-то из детей эта помощь подоспела вовремя, кто-то ее уже не дождался. Но матери и тех, и других безмерно благодарны всем, кто проявил хоть малое участие.

Сегодня ситуация повторяется. Мы вновь просим о милосердии.

Мамы: 5-летнего Сережи Игнатьева, 2-летней Даши Дудоладовой, 4-летней Тани Ракитской, 14-летнего Андрея Суходуба и др. — всего 25 подписей.

Рублевый расчетный счет детской онкологии — 000361205, Ленинское коммерческое отделение Кузбассоцбанка г. Кемерово, МФО 800329.

Валютный счет — 382070284, МФО 800017 коммерческий банк Кузбассоцбанк, отдел внешних экономических отношений г. Кемерово.

Рис. В. Шилова.

взгляд художника

УКАЗ ПРЕЗИДЕНТА РОССИЙСКОЙ ФЕДЕРАЦИИ

О присвоении почетных званий Российской Федерации работникам сельского хозяйства Кемеровской области.

За заслуги в области сельского хозяйства и многолетний добросовестный труд присвоить почетные звания

«ЗАСЛУЖЕННЫЙ РАБОТНИК СЕЛЬСКОГО ХОЗЯЙСТВА РОССИЙСКОЙ ФЕДЕРАЦИИ»

Боловинцевой Вере Ивановне — оператору машинного доения колхоза имени Ленина Чебулинского района.

Волковой Нине Тимофеевне — телятнице колхоза «Заря» Ленинск-Кузнецкого района.

Волобуевой Екатерине Сергеевне — оператору машинного доения колхоза «Дружба» Чебулинского района.

Ворожищеву Федору Алексеевичу — главному ветеринарному врачу совхоза «Пашковский» Яшкинского района.

Гильд Иде Александровне — оператору по выращиванию свиней совхоза «Тальский» Юргинского района.

Дементьеву Николаю Николаевичу — животноводу колхоза «Сибиряк» Чебулинского района.

Долбне Анатолию Федоровичу — директору совхоза «Маяк» Промышленновского района.

Дубс Марии Константиновне — телятнице акционерного общества «Чиндатское» Яйского района.

Егоровой Раисе Петровне — оператору машинного доения совхоза «Степной» Прокопьевского района.

Захаровой Марии Егоровне — оператору машинного доения совхоза «Сибирь» Тисульского района.

Канатовой Валентине Михайловне — телятнице совхоза «Арсеновский» Крапивинского района.

Климову Алексею Лаврентьевичу — директору крестьянского объединения «Томь» Юргинского района.

Коваленкову Николаю Стефановичу — мастеру-наладчику Прокопьевского ремонтно-технического предприятия.

Комаровой Лидии Николаевне — оператору машинного доения совхоза «Сибирь» Тисульского района.

Костючику Ивану Григорьевичу — директору совхоза «Кемеровский» Кемеровского района.

Президент Российской Федерации Б. ЕЛЬЦИН.

Москва, Кремль,
19 ноября 1993 года.

охрана порядка

ЕСЛИ БЫ ОТ ДУШИ...

ОБЛАСТНАЯ АДМИНИСТРАЦИЯ ВЫШЛА НА ОХРАНУ ПОРЯДКА В КЕМЕРОВЕ И БУДЕТ В ДАЛЬНЕЙШЕМ ДЕЖУРИТЬ ПО ДВА ДНЯ В МЕСЯЦ.

— Этим поступком мы хотим привлечь внимание людей к проблеме борьбы с преступностью, — говорит глава администрации области М. Б. Кислюк в короткой неофициальной беседе до начала акции.

Михаил Борисович по достоинству оценивает идею добровольных народных дружин, которую, по его мнению, к сожалению, заформализовали в свое время. Ему пришлось услышать в Японии, что благодаря именно этой нашей идее там сумели покончить с мелким хулиганством, которое так захлестнуло страну, что невозможно было выйти на улицу. Старший по дому, старший по подъезду, старший по кварталу — и все подчиняются полицейскому участка. Вот так пронизали все общество и в результате хорошо стали знать людей определенной территории. Не так ли совсем недавно было и у нас?

Глава администрации области убежден: нужно взять все разумное из нашего прошлого, только стараться все делать от души, а не под нажимом, тогда будет результат.

Тем временем большой зал администрации города Кемерово заполняют сотрудники облдминистрации, которые идут сюда в конце рабочего дня. На балконе располагается милиция. Заместитель начальника УВД города Кемерово В. К. Жмурко характеризует тревожную на сегодняшний день обстановку, напоминает об указе президента — привлечь население к охране общественного порядка, перечисляет права и обязанности дружинника. На это уходит несколько минут. Называют посты, фамилии направляемых на них сотрудников администрации, которым вручают трехцветные повязки, сотрудников милиции. Пост № 1 — площадь у ресторана «Солнечный»: майор Савинцев, Кислюк, Найданов, Анохин, пост № 2 — площадь Советов: майор Нагорнов, Автушкин, Агибалов и т. д.

Присоединяюсь к группе, которая направляется в общежития, известные городу под именем «Три поросенка».

Октябрьский проспект, 40. Темные мрачные коридоры, ни одной лампочки в лестничных пролетах (их воруют), грохот налаживаемой после очередного взлома двери (это происходит каждый день).

— Рановато пришли, — говорит дежурная Л. В. Ковалева, — веселая жизнь начинается после девяти вечера и до пяти утра.

Октябрьский проспект, 42. Комендант Г. М. Сарыгина и жительница дома — в один голос:

— Алкаши не дают покоя.

— Пусть соседи пишут заявления.

— Боятся...

Обходим несколько комнат — впечатление удручающее, преследует тяжелый алкогольный дух, нездоровый спертый воздух.

— Если будет подобное продолжаться, составим протокол за устройство притона, — говорят сотрудники милиции.

А на улице они делятся с нами: нужны более строгие законы, сегодня у милиции недостаточно прав, принудить лечиться от алкоголизма, к примеру, нельзя.

От администрации в нашей группе — А. Д. Иваненко (служба капитального строительства) и В. Р. Юрцевич (департамент сельского хозяйства), участковый А. В. Комаров, еще недавно служивший в милицейских войсках в Абхазии, и старший группы В. Д. Александров. Все убеждены, что возрождение добровольных народных дружин необходимо, что больше невозможно терпеть разгул преступности и что положено начало доброму делу.

Теперь на очереди куда более массовые дежурства предприятий города. Как сделать их системными, как добиться результативности? Все это предстоит продумать. Глава администрации города В. В. Михайлов предлагает начать с программы на квартал и в дальнейшем формировать группы по интересам, а рейды проводить специализированные, к примеру, по студенческим общежитиям.

Начато необходимое дело. Не упустить бы его.

Т. ШАТСКАЯ.

г. Кемерово.

ОДНИМ АБЗАЦЕМ

Отставка Е. Гайдара и других членов правительства привела к резкому падению рубля. Рекорд января зафиксирован на торгах Московской межбанковской биржи, когда курс доллара вырос сразу на 102 пункта и, преодолев полуторатысячный рубеж, составил 1504 рубля. По прогнозу Бунича, к маю он может достичь 3000 рублей.

☆ ☆ ☆

В Государственной думе продолжается формирование комитетов. Продолжается и перемещение между фракциями. Несколько своих членов потерял «Выбор России». Депутаты приняли заявление по поводу решения строительства парламентского центра. Они считают финансирование этого объекта из средств бюджета нецелесообразным.

☆ ☆ ☆

За первую декаду января инфляция в России составила почти 10 процентов.

☆ ☆ ☆

Вчера в Кемерове состоялись пресс-конференции депутатов Совета Федерации А. Асланиди и А. Тулеева.

☆ ☆ ☆

В связи с невыплатой зарплаты резко обострилась ситуация не только в Печерском угольном бассейне, но и в соседнем Красноярском крае. Угольщики Бородинского разреза, самого крупного в регионе, требуют оплаты долгов от потребителей в сумме 51 миллиарда рублей, а от правительства — наладить финансовую систему страны. Горняки считают, что именно развал финансовой системы поставил многие предприятия на грань банкротства. Объявленная на сегодня забастовка на Бородинском разрезе вызовет цепную реакцию. Если акция состоится, а потребителями являются в первую очередь ТЭЦ и котельные Сибири, энергетики сразу отключат свет и тепло в городе Бородино.

☆ ☆ ☆

Радио Би-би-си: Решения, о которых объявили участники российско-американской встречи в верхах, возможно, не будут выполнены. Соглашение о демонтаже ядерного оружия Украины может потерпеть поражение в украинском парламенте. Выдвигаемая НАТО инициатива «Партнерство ради мира» поразному толкуется в Москве и Праге. Огромная часть помощи, выделенной России, не используется, потому что нет механизмов для ее использования.

☆ ☆ ☆

Министерство обороны Казахстана приступило к созданию военно-морской базы на полуострове Мангышлак. Флот будет охранять две тысячи береговой линии Каспия. Здесь теперь пролегает граница Казахстана.

☆ ☆ ☆

Чечня отныне называется Чеченская республика — Ичкерия. Указ об этом подписал Джохар Дудаев. Второе название введено в целях сохранения исторического названия территории проживания чеченского народа. Руководителям министерств, учреждений, предприятий независимо от форм собственности предложено исключить из практики понятие Чечня, сообщает «Интерфакс».

☆ ☆ ☆

С 1 февраля в Кузбассе начинается смотр-конкурс городов по безопасности дорожного движения.

☆ ☆ ☆

В следующий четверг, 27 января, «Кузбасс» предполагает опубликовать лунный календарь на 1994 год для садоводов и огородников.

погода

ЯНВАРЬ
⊙ 20 ☽

Восх. 8.45 Перв. четв.
Зах. 16.37 19 января
Долг. дня 7.52 Зах. 1.51
Восх. 11.05

Центр по гидрометеорологии сообщает:

20 января днем по области будет малооблачно, ветер переменный, слабый. Температура 8—13 градусов мороза. Давление будет слабо расти, влажность уменьшится.

Производственное объединение «Плотниковское»
реализует запорно-пломбировочное устройство типа «Ёрш», форма оплаты любая.
Телефон для справок: 67-2-60, 67-0-26 в пос.Плотниково.

ОБУВЬ ИЗ БИЗОНА ДЛЯ ЛЮБОГО СЕЗОНА

Женские демисезонные сапоги производства Бразилии со склада в г.Кемерово
Телефоны (384-2) 259771
Факс (3842) 536407

Canon
НЕМЕДЛЕННАЯ ПОСТАВКА ПО ЦЕНАМ 1993 г.

Копировальные машины:
FC-330 (A4). . . $ 1030
NP-1010 (B4). . $ 1950
NP-1215 (A3). . $ 2500

Факсимильные аппараты:
FAX-170 . . . . . $ 1000
FAX-280 . . . . . $ 1500
FAX B-200. . . . . $ 1400

КОМПАНИЯ РИК ЗЕСТ
КЕМЕРОВО 26-92-65, 26-89-57
НОВОКУЗНЕЦК 45-13-23, 46-25-30

Лучшее правительство то, при котором человек подчиняется только законам.

ВОЛЬТЕР.

политический дневник

Десять задач для президента и Федерального собрания

Оппозиционные партии, течения и движения, которые не могут, по определению А. Д. Сахарова, принимать на себя ответственность за то, что делает сейчас политическое руководство страны, но могут жестко критиковать его, прекрасно понимают, что решение самой ключевой проблемы — ощутимое повышение уровня доходов и жизни населения России—лежит не в сфере текущих полномочий президента. Социальное развитие общества и его социальное обеспечение полностью зависят от уровня развития экономики, ситуация в которой, как известно, уже ниже критической точки.

Юрий СОСИН,

директор научно-исследовательского центра проблем экономики и управления.

4. Ключ к доверию — в подъеме экономики

Я особенно имею в виду производство национального дохода. Экономика в настоящее время является самой уязвимой и самой болевой точкой президента и правительства. Она полностью открыта для широкой и почти безответной критики как слева, так и справа. Дальнейшая потеря популярности Б. Н. Ельцина неизбежна до тех пор, пока не начнется реальный выход из экономического кризиса.

Пока, по мнению бывшего президента США Р. Никсона, Россия переживает экономический спад куда более сильный, чем США во время «великой депрессии» 30-х годов. Зримо видно, что ряд отраслей промышленности и строительный комплекс просто разрушены. АПК работает сам на себя. Продовольствие на российском рынке в основном импортное. Промышленное производство только за 1992—1993 годы сократилось примерно на 35 процентов. Его общее падение достигло к уровню 1990 года как минимум 45 процентов. Если же учесть, что в 1994 г. спад, вероятно, составит 9 процентов, то к 1 января 1995 г. общее снижение промышленного производства составит (опять-таки к уровню 1990 г.) примерно 55 процентов. Тут есть над чем задуматься и сделать соответствующие выводы.

Если сбудутся оптимистические прогнозы нынешнего правительства России, то в конце 1995 года спад должен прекратиться и наступит либо стабилизация, либо небольшой экономический подъем. Правда, вероятно, не более чем на один процент. Но тем не менее это вселяет определенную надежду. Пока — только надежду, поскольку нам, россиянам, легче в эти годы не станет, так как экономика России опустится на уровень производства 60-х годов. Следовательно, это та «печка», от которой всей стране придется «танцевать» при движении вверх. Примерно за половину причин, породивших экономический кризис, несут ответственность как Б. Н. Ельцин со своей командой, так и А. В. Руцкой и Р. И. Хасбулатов. Люди в глубочайшей растерянности. От президента требуется сейчас только одно: дать объективную и честную картину социально-экономического положения России и сказать ее населению о том, в каком состоянии она оказалась и почему это произошло. Наконец, надо сказать своим соотечественникам о том, сколько времени потребуется для того, чтобы выйти сначала хотя бы на уровень производства 1990 года. И еще — во сколько стране все это обойдется? А затем сказать россиянам о том, что ждет их в ближнем и дальнем будущем. Люди должны во что-то верить. Без веры жить нельзя.

К огромному сожалению, ни президент, ни его правительство не сделали таких шагов, чем предоставили оппозиции широкое поле для маневров. Чем это, можно объяснить? Вероятнее всего, недомыслием и боязнью того, что население узнает истинную правду об экономическом положении страны и о перспективе, которая его ожидает. Так ведь мы не только все знаем и понимаем, но и постоянно ощущаем все это на самих себе.

На мой взгляд, именно тут ключ к социально-политической стабильности нашего общества. Именно здесь и фокус всех общественных интересов, и фактор либо разрушения, либо гарантии стабильности формируемой в России общественно-политической системы. Я бы сказал так: окружению президента следует очень спешить, поскольку аванс, выданный ранее, исчерпан и Россия, на мой взгляд, может очень быстрыми темпами уйти из-под Б. Ельцина.

Поэтому в ближайшие 2—3 месяца ему необходимо внести серьезные коррективы в политику, стратегию и тактику проведения экономических реформ. Я, например, полностью солидарен с В. С. Черномырдиным в том, что тут «речь не о смене курса», а о разумном маневре, которого требует общество. Прямолинейность еще никого и никогда до добра не доводила. Хватит и экспериментов с экономикой. Пусть ими занимаются в научных лабораториях, посредством экономико-математического моделирования. Пусть заведующие лабораториями и доценты возвращаются в свои лаборатории и на кафедры и удовлетворяют свое любопытство, не принося вреда стране.

Все мы — за проведение экономических реформ. Но все мы — против реформаторского зуда и безумия. Допустим, что в 1992 г. никто из ближнего окружения президента не знал, как говорят, правильного маршрута, не знал этого, безусловно, и сам президент, поскольку он всего лишь человек, а не бог. Попав в ближайшее окружение президента случайно, по рекомендации Г. Э. Бурбулиса, с подачи А. Л. Головкова, работавшего тогда, т. е. в 1991 г., заведующим отделом анализа и планирования политики в канцелярии Геннадия Эдуардовича, в частности, и Е. Т. Гайдар, знал, на мой взгляд, только примерную точку, куда надо было привести Россию и ее экономику.

Как говорят, на нет и спроса нет. Но сейчас, в 1994 г., президент на основе накопленного опыта и полученных знаний обязан дать нам ясный и четкий ответ на вопрос: как мы будем перемещаться из нынешней точки в ту, самую верную? Этого требует большинство россиян. Об этом говорят итоги голосования на выборах в Федеральное собрание: 17—20 процентов голосов, поданных за «Выбор России», за ПРЕС и РДДР, — это и есть пока социальная база «реформаторов». 80—83 процента избирателей, как известно, проголосовали против форм и методов проведения экономических реформ. Это уже второй звонок. Разве это не индикатор настроения общества? Понимают ли это ближайшие соратники Б. Н. Ельцина?

Россия обладает всем необходимым для того, чтобы даже возглавить мировой клуб богатейших стран мира. Особенно огромными запасами топливно-энергетических и минерально-сырьевых ресурсов, а также плодородными землями и другими природными богатствами. Так, например, в расчете на душу населения ресурсный потенциал России превышает уровень США в 2—2,5 раза, Германии — в 6, Японии — в 18—20 раз. Если иметь в виду еще наших людей и высококвалифицированную интеллигенцию, то можно сказать: наше будущее имеет необратимые гарантии.

Но нас волнует наше настоящее. Так вот, пока в «настоящем» вопросов и проблем больше, чем ответов на них. Так, в заявлении Президента РФ от 8 октября 1993 г. четко сказано о том, что «мы ускорим темп демократических преобразований и экономических реформ». Этот тезис — в части экономической — заслуживает серьезного внимания и общественной дискуссии. Что касается демократических преобразований, то они налицо. Однако форсировать экономические реформы не следует, поскольку Россия сделала свой выбор, отказав революционерам от экономики в доверии.

Это подтверждается, кстати, и результатами социологических опросов, проводимых ВЦИОМ. Анализ ответов респондентов показывает, что население России отошло от иллюзий рыночного романтизма и поняло, что великое делается с умом и не торопясь. Если, например, в октябре 1990 года 21,2 процента опрошенных россиян считали, что «к рыночной экономике нужно переходить быстрыми темпами», то в 1993 году картина резко изменилась: январь — 19,7, апрель — 16,1, сентябрь — 11,9 процента.

Вполне закономерно распределить ответы на другой вопрос: «Переход к рыночной экономике необходим, но делать это следует постепенно»: октябрь 1990 г. — 37,6, январь 1993 г.—50,9, апрель — 42,2, сентябрь — 47,6 процента. Как видите, тут зрелость опрошенных россиян проявляется еще нагляднее. Люди против непродуманных и поспешных шагов, против экспериментов в экономике и за государственный контроль за ходом экономических реформ.

Можно безошибочно сказать о том, что временное обнищание наше общество может еще выдержать, не прибегая к активному протесту, если оно, общество, действительно будет знать о том, что, допустим, через 2—3 года жизнь существенно улучшится. Этот интервал может быть даже большим, если люди будут иметь четкое представление о временных ориентирах и связанных с ними позитивных изменениях.

(Продолжение следует).

Продолжение. Начало в номерах за 13, 15, 18 января 1994 г.

Тест для чиновника

Аттестация кадров — всегда нелегкое испытание и для тех, кого аттестуют, и для тех, кто проводит эту процедуру. На днях такая аттестация проводилась в аппарате департамента народного образования администрации области. В качестве помощников руководство департамента пригласило специалистов-психологов из кемеровского международного центра «Профессионал».

Конечно, не психологи принимают решение о судьбе того или иного работника. Кроме результатов психологического тестирования учитываются практический опыт, объективные показатели деятельности испытуемого. Но и мнение психологов играет важную роль. С помощью специальной методики, состоящей из целой серии разнообразных тестов, они моделируют различные управленческие ситуации, анализируют заполненные чиновниками анкеты, предлагают творческие задания, выявляют особенности личности в ходе собеседования.

Это уже не первый опыт такой аттестации в нашей области. В конце минувшего года завершилась аттестация работников аппарата областной администрации. Прошли ее не только рядовые управленцы, но и руководители департаментов, сам глава и его заместители. Проведена аттестация в Ленинске-Кузнецком, а еще до этого в Юрге, Осинниках, Заводском районе областного центра.

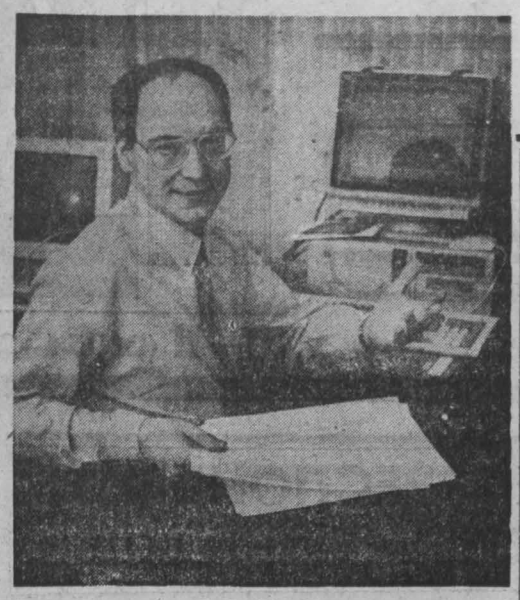

НА СНИМКАХ: психолог Михаил Яницкий обрабатывает результаты анкетирования на компьютере; коллективная процедура под названием «Спасение в пустыне» позволяет выявить людей, обладающих лидерскими качествами.

Фото В. Грызыхина.

г. Кемерово.

актуально

ПЛОХИЕ ШУТКИ

Шутники говорят: «Что не жить агроному! Убрал осенью урожай—и зиму отлеживайся на печи...» Эту шутку я вспомнил при беседе с главным агрономом Чебулинского районного управления сельского хозяйства В. К. Горновым.

— Какое там отлеживься, — вздохнул Владимир Кузьмич. — Душа болит, как подумаешь о дне завтрашнем. Весна не за горами, а в колхозах и совхозах около 10000 гектаров весновспашки. Это значит, растянутся сроки сева, а в конечном итоге — снижение урожайности зерновых и кормовых культур.

Разве полежишь на печи, когда при потребности более 10000 тонн в хозяйствах имеется всего около 2000 тонн минеральных удобрений.

— Цены на «минералку» сегодня кусаются, — перебиваю моего собеседника.

— Не в ценах дело, — продолжает Горнов. — Руководители кемеровского производственного объединения «Азот» с пониманием относятся к селу. Они предлагают нам удобрения без пресловутой предоплаты, с полуторамесячной рассрочкой платежей. Но зябь мы не подняли осенью потому, что механизаторы оказались без горючего. По этой же причине мы сегодня не можем вывозить минеральные удобрения, поля не получают «органику». Катастрофа неумолимо движется на село. Крестьянин без предоплаты не может сделать и шагу, а государство обдирает его как липку. Колхозы и совхозы района, к примеру, до сих пор не получили с хлебоприемного предприятия и половины суммы денег за сданное государству зерно урожая прошлого года.

— Я разделяю вашу боль, Владимир Кузьмич, но неужели нет ни одного светлого пятна в работе земледельцев?

— Почему же нет? Есть. Колхозы и совхозы района в трудных условиях минувшей страды смогли-таки полностью обеспечить себя семенами. Их засыпано в хранилища 11300 тонн. Причем все семена доведены до посевных кондиций. И после лабораторного анализа 35 процентов семян отнесены к первому и второму классу. Это хороший показатель. Кроме того, наши хозяйства продали государству почти 2000 тонн семенного материала, а колхозы «Дружба» и «Маяк Ильича» имеют возможность реализовать еще около 1500 тонн семян.

— Как у вас решается вопрос с семенами кормовых культур?

— Сейчас никто меньше миллиона рублей не просит за тонну семян кукурузы. Такие цены сельским труженикам не по карману. За последние три года мы вынуждены были уменьшить кукурузную плантацию наполовину, а колхоз «Сибиряк», совхозы «Чумайский» и «Михайловский» вообще отказались от нее.

— А вместо кукурузы что получают буренки?

— Колхозы и совхозы расширили посевной клин на зерносенаж. Но этот корм хорош для хозяйств, занимающихся откормом крупного рогатого скота, а «молочников» ожидает снижение продуктивности дойного стада. Без силоса большого молока не получишь.

Вот такая далеко не радужная беседа состоялась недавно у меня с В. К. Горновым. Проблемы, поднятые Владимиром Кузьмичом, думаю, характерны для всего сельского хозяйства области.

Нынче колхозы и совхозы Чебулинского района отвели под зерновые культуры около 30000 гектаров пашни. Они имеют богатый опыт получения высоких урожаев. Например, в прошлом году каждый гектар дал им почти 20 центнеров зерна. Неужели этот опыт пойдет прахом?

Беседу провел
Е. ПЕСТЕРЕВ.

УКАЗЫ ПРЕЗИДЕНТА РОССИЙСКОЙ ФЕДЕРАЦИИ

О присвоении почетного звания «Заслуженный учитель школы Российской Федерации» работникам образования.

За заслуги в обучении и воспитании учащихся и многолетний добросовестный труд присвоить почетное звание

«Заслуженный учитель школы Российской Федерации»

Карелиной Светлане Михайловне — директору вспомогательной школы-интерната № 66 Кемеровской области;

Плетневой Галине Петровне — директору санаторно-туберкулезной школы-интерната № 82 Кемеровской области;

Хомякову Дмитрию Никифоровичу — учителю школы-гимназии № 11 Кемеровской области.

Б. ЕЛЬЦИН,
Президент Российской Федерации.

Москва, Кремль,
1 декабря 1993 года.

☆ ☆ ☆

О присвоении почетного звания «Заслуженный артист Российской Федерации» творческим работникам

За заслуги в области искусства присвоить почетное звание

«Заслуженный артист Российской Федерации»

Яворской Валентине Максимовне — артистке Прокопьевского государственного драматического театра, Кемеровская область.

Б. ЕЛЬЦИН,
Президент Российской Федерации.

Москва, Кремль,
1 декабря 1993 года.

☆ ☆ ☆

О присвоении почетного звания «Заслуженный работник культуры Российской Федерации»

За заслуги в области культуры и многолетнюю плодотворную работу присвоить почетное звание

«Заслуженный работник культуры Российской Федерации»

Грековой Галине Григорьевне — преподавателю детской школы искусств № 20 рабочего поселка Ижморский Кемеровской области;

Матренину Михаилу Афанасьевичу — преподавателю детской музыкальной школы № 20 города Осинники Кемеровской области.

Б. ЕЛЬЦИН,
Президент Российской Федерации.

Москва, Кремль,
30 ноября 1993 года.

☆ ☆ ☆

О присвоении почетного звания «Заслуженный связист Российской Федерации»

За заслуги в области связи и многолетний добросовестный труд присвоить почетное звание

«Заслуженный связист Российской Федерации»

Подпориной Нине Федоровне — начальнику Кемеровской междугородной телефонной станции.

Б. ЕЛЬЦИН,
Президент Российской Федерации.

Москва, Кремль,
30 ноября 1993 года.

письмо-предостережение

ПОБЕРЕГИТЕ ДЕТЕЙ!

История эта произошла в первый день декабря. Моя 12-летняя дочь в третьем часу дня возвращалась из школы домой. Метрах в ста от дома девочку остановила «иномарка». Из машины выскочил парень, подхватил ребенка и силой затолкнул на заднее сиденье. Вначале спокойно, а затем с угрозами шантажисты—их было двое—принялись выяснять, где живет девочка. Ребенок напугался до того, что потерял сознание и не произнес ни слова...

Очнулась девочка много времени спустя в незнакомом заснеженном сосновом лесу. Замерзшая и испуганная, она пошла навстречу мерцающим вдалеке огонькам.

Я, мать, могу представить, что испытало и пережило мое дитя. Представьте и вы: обессилевший, плачущий ребенок от страха и отчаяния не узнавал ничего вокруг. Девочка едва выбралась на мост, соединяющий правый и левый берега Томи.

Не знаю, что могло случиться еще, если бы не попалась навстречу и не остановилась пожилая женщина. Она единственная встревожилась, увидев маленького невменяемого человека. Старушка сумела успокоить мою дочь, узнала у нее адрес и посадила на нужный автобус. Кто эта женщина, неизвестно, но низкий ей поклон за доброту и неравнодушие. На таких, как она, держится земля и нация наша. Всю свою жизнь обещаю молиться за эту благословенную спасительницу.

А вас, матери и отцы, братья и сестры, прошу, умоляю: берегите своих детей, не дайте их на поругание и глумление мерзким, уродливым особям!

Милиции вряд ли удастся найти обидчиков дочери. Понимаю: трудно. Потому у меня свое материнское пожелание живущим где-то рядом дикарям от цивилизации: доброго вам здоровья и многие лета, но чтобы при этом помнили моего затравленного ребенка. Возможно, пожизненные муки совести помогут вам, хоть под конец своего существования, обрести покой.

Г. ИГНАТЕНКО.

г. Кемерово.

SIEMENS

Мини-АТС Hicom®

Система приспосабливается к вашим требованиям

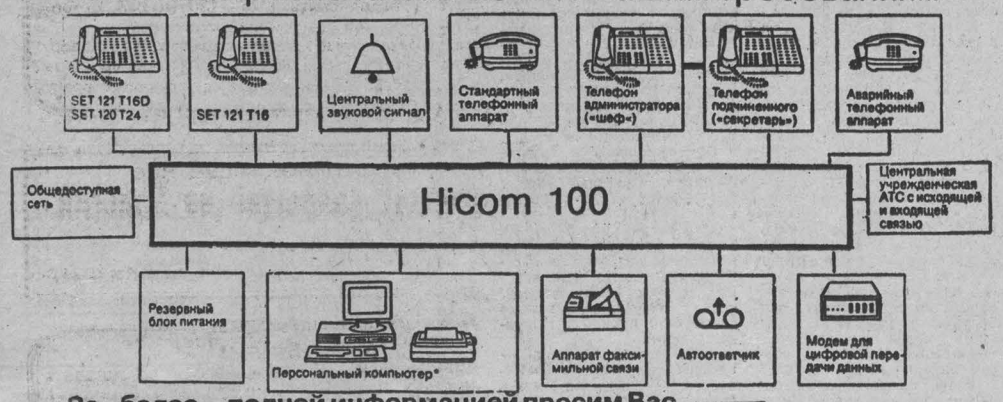

За более полной информацией просим Вас обращаться к официальному дилеру в фирму «Ангелина»:
г.Кемерово, ул.Волгоградская, 32.
Тел.: 53-69-88, 53-79-88.

Hicom
обеспечит связь с миром

ИНО

КУДА ПОДЕВАЛИСЬ ГЕНИИ?

Ответ на этот вопрос попыталась найти обозреватель газеты «Бильд» Данас Штюк.

Каждый век рождает добрый десяток гениев. Моцарт, Рубенс, Дарвин, Достоевский — мы и сегодня восторгаемся их творениями. Гений — это молнии в истории человечества.

Ну а мы? Чем славится наше время? Разве гении вымерли? Ведь для них сегодня полно работы. Еще не найдены чудодейственные средства против аллергии, рака, СПИДа. В Югославии не находится свой Махатма Ганди, а всему миру так не хватает нового Зигмунда Фрейда. Усталое поколение? Почему именно сегодня нет гениев?

Ответ № 1 (моральный): Мы их не заслужили, стали слишком глупыми и потеряли многие положительные качества (упиваемся сексом, поверхностно воспринимаем все происходящее, извратились во многом). Потеря гениев — это месть Властителя Вселенной.

Ответ № 2 (психоаналитический): У нас нет гениев, потому что мы их не хотим. Печальный итог нашей борьбы за равенство.

Ответ № 3 (реалистический): Их нет, потому что мы слишком много работаем. Гении должны о чем-то мечтать, что-то придумывать, а не зарабатывать свой хлеб в сплошной лихорадке будней.

Но кого же мы будем иметь, если не будет гениев? Это уже видно сейчас.

Звезды. Продолжительность их жизни, как у бабочек; они бодры, с лучезарной улыбкой. Мадонна, Майкл Джексон, Шон О Кеннери, Леди Ди. Вы можете одним поворотом выключателя телевизора избавиться от них, чтобы они не раздражали ваше «эго».

Вундеркинды — те, кого называют носителями надежды. Только в Германии насчитывается 500 тысяч детей, у которых коэффициент интеллектуальности свыше 160 (у Альберта Эйнштейна он равнялся 130). У самого умного ребенка, 10-летнего американца Михаэля Карнея, изучающего антропологию в Алабаме, он равен 200.

Кандидаты в гении. 52-летний Стивен Хоукинд, объяснивший нам происхождение Вселенной. Шесть лет назад ушедший из жизни художник Энди Уорхол, который обычные предметы потребления превратил в замечательные произведения искусства. 45-летний композитор Эндрю Ллойд-Уэббер, написавший мюзиклы «Кэтс» и «Эвита». Может быть, это Моцарт наступающей технотронной эры?

Почему же наше время не рождает гениев?

Наверное, их все-таки немало вокруг нас. Только они не столь напористы, не столь бодры и не столь фотогеничны, как нынешние звезды. Да и не так богаты. Потому человечество и не знает об их существовании.

(РИА «Новости»).

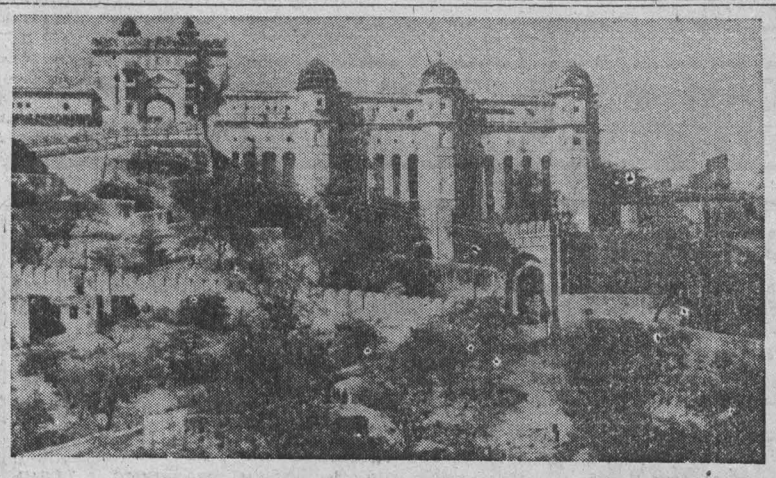

в объективе — Индия

РАДЖАСТХАН — второй по величине штат Индии. Когда-то здесь жили раджпуты. Легенды гласят, что именно их предки — дети солнца, луны и огня — подарили Индии героев древнейшего эпоса «Рамаяна». В 1947 году Индия получила независимость, и тогда двадцать два княжества, носивших общее название Раджпутана, слились и образовали нынешний штат Раджастхан.

НА СНИМКЕ: в раджастханском амбере. Здесь расположено много памятников средневековой архитектуры.

Фото ИТАР—ТАСС.

ПРОГНОЗ РАЗВИТИЯ КИТАЯ НА БЛИЖАЙШИЕ 30 ЛЕТ

Прогноз развития китайской экономики на ближайшие 30 лет, опубликованный недавно Академией общественных наук Китая, показывает, что к 2020 году внутренний валовой продукт КНР достигнет американских показателей на этот период.

Проведенный учеными анализ с использованием китайской макроэкономической модели свидетельствует, что в период до 2020 года будет сохраняться интенсивный рост национальной экономики, пишет газета «Гайгэ шибао». Ссылаясь на данные прогноза, она отмечает, что первоначально высокие темпы роста (более 8 проц.) снизятся до уровня менее 7 проц. и наступит этап стабильного развития экономики.

Развитие связи и транспорта несколько ускорится, объем производства в сельском хозяйстве будет стабильно увеличиваться, развитие легкой и тяжелой промышленности станет равномерным. В результате усиления рыночной конкуренции со временем функция распределения национального дохода перейдет к предприятиям. Темпы прироста разного рода накоплений ускорятся. После 2021 года показатель роста потребления населения превысит соответствующий показатель роста доходов.

Эксперты считают, что главным фактором обеспечения высоких темпов дальнейшего роста экономики в течение длительного времени будет рост объемов инвестиций. Другие источники роста — это политика реформ и внешней открытости, а также огромный потенциал внутреннего и внешнего рынка, пишет газета.

В. ОРЕШИН,
корр. ИТАР—ТАСС
в Китае.

параллели

ЕСТЬ ЛИ ГОЛОДНЫЕ В СЫТОЙ ФИНЛЯНДИИ?

С недавних пор финские журналисты взялись за поиски ответа на странный, казалось бы, в условиях благополучной Финляндии вопрос: есть ли голодные в стране? А началось все с нескольких репортажей в шведских газетах и по ТВ, где говорилось о появившихся в Финляндии очередях за хлебом и бесплатной похлебкой. Кроме того, журналисты привели данные одного из опросов, согласно которому по крайней мере сто тысяч финнов признались, что в течение последнего года не раз испытывали чувство голода.

Это вынудило министра социальных дел и здравоохранения Йорму Хуухтанена выступить на пресс-конференции для иностранных журналистов с опровержением. Ни один врач, заявил он, еще не зафиксировал у пациентов симптомов недоедания. Увиденные же журналистами очереди стояли в пункты армии спасения, которая действительно выдает своим подопечным хлеб, а малоимущим многодетным семьям — талоны на еженедельную порцию кофе, сахара, муки, маргарина, мясных консервов, стирального порошка. Распределение таких талонов в пунктах начинается в восемь часов утра, и перед их открытием действительно образуются некоторые очереди.

Кто же записывается в них? Безработные, которые получают минимальное пособие (примерно 400 долларов в месяц при среднем уровне зарплаты в стране втрое большем), учащиеся, пенсионеры, имевшие низкие заработки и получающие соответственно небольшую пенсию. И, конечно, традиционные клиенты армии спасения — алкоголики, бездомные, хронические больные.

После появления в Швеции указанных репортажей ее власти предложили организовать продовольственную помощь Финляндии, но правительство последней отказалось от нее. При всех признаках экономического кризиса в стране у Финляндии достаточные запасы продовольствия (зерна, например, на несколько лет). А социальная система гарантирует прожиточный минимум даже малоимущим.

Одним словом, как отметил министр, вся эта история — пример неудачной интерпретации опроса общественного мнения. Ведь респонденты могли понять вопрос и таким образом: сколько раз в прошлом году вы проголодались?

Р. ХИЛТУНЕН,
Е. ЖЕЛЕЗНОВ,
(РИА «Новости»).
Хельсинки.

В БРИТАНИИ НЕ УТИХАЮТ СПОРЫ О ПРИЧИНАХ СМЕРТИ ЧАЙКОВСКОГО

В 100-летнюю годовщину со дня смерти Петра Чайковского в Британии вновь заговорили об одной из самых интригующих загадок последнего столетия. Действительно ли знаменитый композитор, как гласит официальная версия, умер от холеры или же причиной его смерти было самоубийство? И если он расстался с жизнью по собственному желанию, то было ли это его личным решением, продиктованным недовольством собственными гомосексуальными наклонностями, или же самоубийство последовало за вердиктом суда чести Санкт-Петербургского лицея правоведения?

«Я все больше и больше убеждаюсь, что Чайковский покончил жизнь самоубийством», — заявил недавно Дэвид Браун, автор биографии русского композитора. Согласно его версии, осенью 1893 года князь Стенбок-Фермор пригрозил Чайковскому разоблачением, недвусмысленно намекая на «внимание, которым композитор окружил его молодого племянника». Скандал означал позор и даже, возможно, ссылку в Сибирь.

Дополнительный вес этой версии придало свидетельство Александра Войтова в беседе с музыковедом Александрой Орловой в 1966 году. Перед первой мировой войной Войтов учился в Петербургском лицее правоведения, который в свое время окончил сам композитор. Как вспоминал Войтов, в 1913 году, в день 20-летия смерти Чайковского, вдова одного из его бывших сокурсников, Николая Якоби, рассказала ему, что Чайковский покончил жизнь самоубийством, чтобы избежать скандального разоблачения, связанного с его гомосексуализмом. Это легло бы темным пятном на репутацию престижного лицея правоведения, и потому Якоби собрал бывших сокурсников Чайковского и устроил суд чести. Суд заседал пять часов и вынес вердикт: Чайковский должен покончить с собой. Спустя день-два, вспоминала г-жа Якоби, в Санкт-Петербурге стало известно, что композитор смертельно болен.

Правда, среди музыковедов по-прежнему немало сторонников официальной версии, согласно которой Чайковский заразился холерой, выпив стакан некипяченой воды вечером после возвращения из театра. Зафиксированное течение его болезни вполне соответствует клинической картине холеры, считает д-р Джеффри Скотт, микробиолог лондонской больницы «Юниверсити колледж». Российский композитор умер спустя три дня, страдая от ее характерных симптомов — рвоты, обезвоживания организма и, наконец, коматозного состояния. Как раз в то время в российской столице была эпидемия этого опасного инфекционного заболевания, которое без лечения в 9 случаях из 10 заканчивалось смертельным исходом. Правда, как отмечалось в программе Би-би-си, поверить в этот диагноз мешает одно «но»: инкубационный период у холеры длится от одного до трех дней, а Чайковский почувствовал расстройство желудка буквально в первые часы после того, как выпил злополучный стакан воды. Но где мог заразиться опасной болезнью композитор, если не от выпитой воды? Холера — болезнь нищих, живущих в тесноте, без водопровода и канализации, а Чайковский был богат и с бедным людом общался мало. Два придворных врача, которые его лечили, до того ни разу не сталкивались со случаями холеры, которой обеспеченные жители в столице практически не болели.

Симптомы болезни, от которой умер Чайковский, практически идентичны признакам отравления мышьяком, утверждал в радиопрограмме Би-би-си Джон Генри, авторитетный токсиколог из лондонской больницы «Гайз». По его мнению, вполне вероятно, что Чайковский предпочел отравление мышьяком смерти от пули.

Есть, правда, и третья версия: Чайковский, возможно, имел сексуальных партнеров не только среди придворных, но и в бедных кварталах Петербурга, от них он и мог заразиться холерой.

Н. КИРСАНОВА,
корр. ИТАР—ТАСС
в Великобритании.

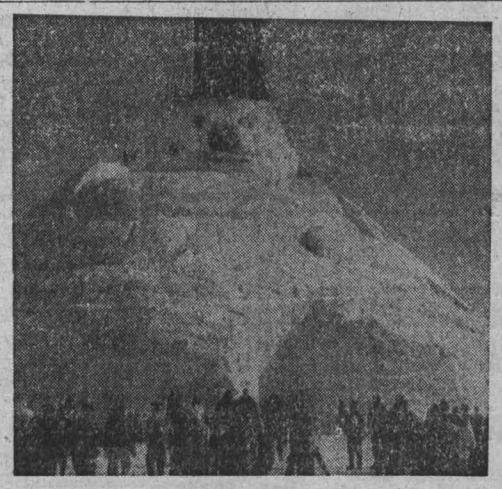

фотофакт

Без всякого сомнения, зима снежная сейчас в Канаде. Хватило снега вылепить снеговичка. И не простого, а самого огромного, ростом в 23 метра. Для ваятелей-энтузиастов потребовалось 750 грузовиков со снегом. В результате — новый рекорд в мировом масштабе.

Репродукция Фото ИТАР—ТАСС.

Действительно оптимальная форма была выбрана когда-то для детской коляски. Нельзя сказать, что со временем она претерпела слишком уж большие изменения. Перед вами — образцы продукции 1870 и 1906 годов. Это экспонаты большой экспозиции, которая представлена во дворцовом музее Цайтца (ФРГ).

Фото Центральбильд—ИТАР—ТАСС.

секреты спецслужб

ЕЩЕ ДВЕ «ШПИОНСКИЕ ИСТОРИИ» — О ЦРУ И КГБ

Если верить Марите Лоренс, то она прожила удивительную жизнь, полную опасностей и приключений. Она родилась в Германии, в семье влиятельной американки и немца-моряка. В семь лет ее изнасиловал солдат американских оккупационных сил, что, правда, не внушило ей антипатии к мужчинам, — во всяком случае, большую часть ее собственноручно написанной автобиографии под названием «Марита», только что вышедшей в британском издательстве «Блумсбери», составляет рассказ о мужьях и любовниках.

Первым любовником был Фидель Кастро, от которого у нее якобы родился сын. Мальчика видеть ей не позволили, и она бежит в США, где с согласия матери, подвизающейся в Агентстве национальной безопасности, ее вербует ЦРУ и, используя одурманивающие наркотики, убеждает вернуться на Кубу, чтобы отравить Кастро. Когда в последнюю минуту эта операция срывается, возмущенное ЦРУ командирует ее в состав группы под странным названием «Операция-40». Эта подпольная группа грабит военные склады и переправляет оружие антикоммунистам в Южную и Центральную Америку. «Я была Джеймсом Бондом в юбке. Я имела официальное разрешение воровать и вообще делать все, что мне заблагорассудится», — утверждает Лоренс, повествуя в своей книге о бесконечных перестрелках, головокружительных приключениях и смертельно опасных заданиях.

Но насколько можно верить этой искательнице приключений? Дотошные журналисты раскопали несколько эпизодов, где она явно грешит против истины. Что касается остальных эпизодов, то, вероятно, до конца проверить, где в этой книге, как и во многих шпионских историях, истина, а где вымысел, просто невозможно.

К иной категории повествований относятся «Нелегалы» Найджела Уэста. В этой книге, только что вышедшей в лондонском издательстве «Ходдер», подробно прослеживаются судьбы офицеров советской разведки, которые работали на Западе под чужим именем. Н. Уэст, к примеру, приводит любопытные подробности, которые основаны на беседах с бывшими агентами КГБ, перебежавшими на Запад. Несколько глав посвящено Киму Филби с подробным изложением его допроса в Бейруте в 1963 году следователем британской секретной службы.

За обилием деталей и фактов нетрудно проследить главную мысль автора. По его убеждению, «нелегалы» из-за «железного занавеса» действовали далеко не столь успешно, как в свое время утверждали: одни из них слишком много и часто пили, другие только и думали, чтобы перебежать на Запад, а третьи просто переписывали сообщения западных газет в свои донесения в Москву. Свою роль сыграли и эффективные, по мнению Уэста, операции западных контрразведок. Правда, если автор прав, то почему западные службы безопасности до сих пор не установили личность физика с кодовым именем «Пегас», который работал в Лос-Аламосе над созданием атомной бомбы и чьи сведения, как говорят, имели большую ценность, чем донесения всех остальных агентов КГБ, иронизируют британские критики. Быть может, эта история приберегается для очередной книги на тему о разведке, которая, несомненно, появится на Западе, где сейчас вновь бум на «шпионские страсти».

(ИТАР—ТАСС).

РЕКЛАМА

КЕМЕРОВСКИЙ ГОСУДАРСТВЕННЫЙ ЦИРК

С 22 января

ТОЛЬКО 20 ДНЕЙ

ПРОГРАММА МОСКОВСКОГО ЦИРКА при участии клоунской группы под руководством заслуж. арт. Российской Федерации

ОЛЕГА ШТЕЙНА.

В программе принимает участие большая группа ДРЕССИРОВАННЫХ ЖИВОТНЫХ, ЭКВИЛИБРИСТЫ, ЖОНГЛЕРЫ, АКРОБАТЫ, ЭКСЦЕНТРИКИ.

Начало представлений в 18 час., в субботу — в 11, 15, 18 час., в воскресенье — в 12 и 15 час.

Билеты продаются в кассах цирка.

ТЕЛЕФОНЫ ДЛЯ ЗАЯВОК: 52-23-12, 52-22-59, 52-25-55.

Организация

реализует оптом и мелким оптом: зубную пасту «Колгейт», 4 вида, мин. партия — 1 блок (12 штук); «Блендекс» (детская для молочных зубов); «Фиакла»; мыло «Говрей» (Англия).

Тел. 51-17-05 — с 10 до 17 час. в Кемерове.

ФОН

Фантазия становится реальностью

Прибор магнитной стимуляции Биопотенцер

Фирма ФОН, имеющая исключительное право реализаций Биопотенцеров в Западно-Сибирском регионе, предлагает реальную помощь от беды конца XX века — проблем с потенцией у мужчин и чувством неудовлетворенности у женщин.

Только фирма ФОН производит предпродажную проверку приборов на тестере завода изготовителя и замену элементов питания в течение шести месяцев. Ваши возможности в наших руках.

Адрес: г.Кемерово, ул.Ноградская, 3. тел. 26-64-84.

ВНИМАНИЮ ВЛАДЕЛЬЦЕВ КОТЕЛЬНЫХ!

Фирма «Котлосервис» — единственный официальный представитель АО «Кусинский машзавод», АО «Сибтензоприбор», ЦКТИ им.Ползунова в сибирском регионе реализует оборудование и запасные части более 200 наименований: дробилки угля, насосы АНС и ЦНСГ; забрасыватели, вариаторы, шнеки, цепи топок, чугунное литье топок, дренажные системы ХВО и др. Поставит потребителям ж/д транспортом топки, экономайзеры, золоуловители. Возможен бартер.

ТОЛЬКО У НАС!

Высокое качество продукции при серийном производстве и индивидуальном заказе;

— консультации, рекомендации с участием специалистов заводов и ЦКТИ при внедрении современной технологии сжигания низкосортного топлива в котлах.

650054, г.Кемерово, Пионерский бульвар, 4А, тел. 52-38-83, 52-42-34. Телетайп 215352 «ГУДОК».

Фирма реализует через магазин «Хозтовары»

(пр.Ленина, 109)

с гарантийным обслуживанием сложную бытовую технику, видеоаппаратуру фирмы «Камакраун» (Англия), «Голд Стар», «Самсунг» (Ю. Корея). Холодильники, морозильные камеры, пылесосы, микроволновые печи, музыкальные центры, телевизоры всех размеров (от 37 до 72 см). Форма оплаты любая. Для оптовых покупателей предоставляется скидка, а также поставки под заказ.

СПРАВКИ ПО ТЕЛЕФОНУ 51-88-56 в г.Кемерово

Организация

приглашает на постоянную работу:

главного бухгалтера, с опытом работы не менее 5 лет заработок 250 тыс. рубл., бухгалтера материальной группы — 130 тыс. руб., медсестру по диетпитанию — 80 тыс. руб., официанток — 70 тыс. руб., кочегаров — 150 тыс. руб., инженера котельной — 180 тыс. руб., зав. материальным складом — 90 тыс. руб., санитарок — 65 тыс. руб., электрослесаря — 150 тыс. руб., слесаря-сантехника — 130 тыс. руб., сторожа — 50 тыс. руб. /со статьей не беспокоить/

Доставка на работу и с работы служебным транспортом, или автобусом №169 от ж/д. вокзала до конца

Тел. 125-337, 25-25-92 обращаться к главному врачу.

Однотонное и цветное

ковровое покрытие из Бельгии.

Цена 7 тыс. руб. за кв. м.

Тел. 25-14-32 в г.Кемерово.

ТОО «Мета ЛТД»

предлагает оптом и мелким оптом со склада в Кемерове шоколад, конфеты, карамель производства московских кондитерских фабрик: «Рот-Фронт», имени Бабаева, «Красный Октябрь», спиртные напитки.

Оптовым покупателям предоставляется скидка.

Тел/факс 21-18-65, тел. 21-17-55 в Кемерове.

Организация

реализует промышленные стирально-отжимные машины загрузкой 7+25 кг. с электро подогревом. Принимаем заявки на поставку промышленного оборудования для прачечных на 1-е полугодие 1994 года.

Тел.:/385-2/41-85-54, 77-56-66 в Барнауле.

КУРИНЫЕ ОКОРЧКА (США)

Минимальная партия — 1 тонна-по цене 2600 руб/кг.

Тел. в Томске: (382-2) 77-76-54, 77-95-31.

Меняем

новый «ГАЗ-66» — «ВАХТА» на «КамАЗ-5320», — 5410» или автокран, бывший в эксплуатации не более 2-х лет.

Реализуем:

ремни А-1320; 0-875; 0-933, А-1500; А-1600; магнезит и бишофит, перопухоочестительную машину «КХ-419А».

Телефон 25-16-34 в Кемерове.

Организация

заключает договоры на поставку в 1 квартале: двигателей «ГАЗ-53», «ГАЗ-24», «ГАЗ-2410»; КПП — «ГАЗ-53», «ГАЗ-24» /4-х ступенчатая/, «ГАЗ-24» /5-ти ступенчатая/; коленчатых валов с вкладышами «ГАЗ-53», «ГАЗ-24», сцеплений в сборе «ГАЗ-53»; мостов — «ГАЗ-24»; передних подвесок «ГАЗ-24». Поставка железнодорожным транспортом за счет продавца.

Срок поставки — три недели.

Тел: 52-51-22, 52-47-10; факс: 52-51-22.

Фирма «ВОТУМ ЛТД» —

официальный представитель дирекции в регионе Сибири и Дальнего Востока осуществляет оптовые поставки товаров из Италии. В настоящее время на складах фирмы в Кемерове имеются шикарные спальные гарнитуры, изготовленные лучшими мебельными фирмами Италии, прекрасная отделка, современный дизайн; — зимние женские сапоги, изготовленные из натуральной высококачественной кожи, натуральный мех, низкий каблук — сегодня это европейская мода.

С заявками и предложениями обращайтесь в центральный офис фирмы в г.Кемерово по пр.Ленина, 124. Телефоны для справок: 55-23-78, 55-70-70, 55-19-50; тел./факс 55-79-39.

Магазин «Комфорт»

предлагает офисную мебель «Партнер», спальные гарнитуры «Светлана», «Прибалтика», «Сибирячка», наборы мягкой мебели, кухонные гарнитуры, широкий выбор фотообоев, светильников бытовых.

Форма оплаты любая.

Организована доставка товаров на дом.

Справки по телефонам: 28-87-92, 28-58-75 в Кемерове.

ТТД

АКЦИОНЕРНОЕ ОБЩЕСТВО официальный представитель УЛЬЯНОВСКОГО АВТОМОБИЛЬНОГО ЗАВОДА по Кемеровской области

продолжает реализацию автомобилей УАЗ всех моделей с поставкой в январе-феврале 1994 г.

При заключении договора и оплате до 31 января 1994 г. фирма выполняет предпродажную подготовку, гарантийное и техническое обслуживание приобретенных автомобилей. Производит реализацию запчастей и другой продукции УАЗ.

Адрес: Кемерово, ул.Островского, 16, к. 518. Тел. для справок: 26-76-28, 26-48-31.

Организация

реализует: кроссовки /зимние/ — 40000 руб., антенны телевизионные — 25000 руб., трактор «МТЗ-80» — 10 млн. руб., двигатели к тракторам «МТЗ-80», «-82» — 1,75 млн. руб., лодку пластиковую — 40000 руб., дрель «ИЭ-1505» — 65000 руб., «Nissan Patrol» — 40 млн. руб., «Москвич», «ГАЗ-31029».

Тел.: 26-43-71, 26-59-70 в г.Кемерово.

Предприятие

реализует широкий ассортимент кузовных деталей к а/м «ГАЗ-31029» и «ГАЗ-2410». Кроме того, имеются в продаже фары а/м «ГАЗ-31029» и «Москвича-2141», облицовки радиатора, указатели поворотов, бамперы передние и задние к а/м «ГАЗ-31029».

Обращаться: г.Кемерово, пр.Советский, 71, магазин «Визит».

Тел. 23-17-09, 23-12-65.

АО «Хозторг»

реализует оптом и в розницу со склада в г.Кемерово кухонные гарнитуры «Кармен-Люкс» производство Югославии.

Форма оплаты любая.

Тел.: 22-12-35, 22-08-19 в г.Кемерово.

СИБИНВЕСТ

Обналичивание под самые выгодные проценты, покупка-продажа приватизационных чеков. Сотрудничайте вместе с нами! И Ваша прибыль значительно увеличиться. Адрес: г.Кемерово, ул.Ноградская, 3. Тел/факс 26-92-79, тел. 26-73-62 в Кемерове.

Доверьтесь НАСТОЯЩИМ Профессионалам!

Издательско-Полиграфическое Предприятие

«КУЗБАСС»

(Издательство «КУЗБАСС»)

ПРОИЗВОДИТ

ПЕЧАТИ И ШТАМПЫ

СОВРЕМЕННАЯ ТЕХНОЛОГИЯ
ВЫСОКОЕ КАЧЕСТВО
УМЕРЕННЫЕ ЦЕНЫ

Срок Изготовления от **48** ЧАСОВ до **2** ДНЕЙ

ПРОФЕССИОНАЛЫ Ждут ВАС
г. Кемерово, пр. Октябрьский, 28
тел. (384-2) 52-71-89
(384-2) 52-78-88

Доверьтесь НАСТОЯЩИМ Профессионалам!

Издательско-Полиграфическое Предприятие

«КУЗБАСС»

ОТПЕЧАТАЕТ ВАМ
ЛЮБЫЕ БЛАНКИ
НА СВОЕЙ БУМАГЕ

ПРОФЕССИОНАЛЫ Ждут ВАС
г. Кемерово, пр. Октябрьский, 28
тел. (384-2) 52-71-56

АМЕРИКАНСКИЕ КУРИНЫЕ ОКОРОЧКА

Американская корпорация «ASCOP CORPORATION» предлагает через своего представителя - ТОРГОВУЮ КОМПАНИЮ «ОВС» - прямые поставки с января 1994 года куриных окорочков высокого качества по самым низким ценам.

Возможна поставка мехсекцией на условиях СИФ на склад потребителя либо самовывоз любыми партиями со склада в Новосибирске

Гибкие условия оплаты
Цены 1.40$ - 1.65$
Оплата в рублях по биржевому курсу

НАШИ УСЛОВИЯ ПРОДАЖИ И ЦЕНЫ ВНЕ КОНКУРЕНЦИИ !

OWS COMPANY

Телефоны (3832) 91-21-42, 22-08-42, 91-14-70
Факс (3832) 91-21-42
Телекс 133291 OWSib

Уважаемые господа и товарищи!

Все, кто имеет возможность и желание жить в коттеджах особо высокой комфортности, в условиях близких к экологически чистым, на безопасном для здоровья расстоянии от Кемерова, в красивом и современном микрогороде без доступа посторонних, с охраной имущества и защитой Вашей личности, с самым классным сервисом и коммунальным обслуживанием!

Все, кто хочет жить в городе будущего, закрытом акционерном городке, где будет все, и все это будет принадлежать только Вам и работать только на Вас.

Тел. 4-31-31. Адрес: ул.Нахимова, 30 /в группу по изучению спроса на объявленное предложение/.

Организация

реализует /оптом и в розницу/:

ткань клеевую, ширина 1500 мм, тесьму эластичную /резинку/, ширина 6, 10, 18, 20, 22 мм, нитки армированные широкой гаммы цветов /бобина-2500 м/, кнопки черненно-медненные, диаметр 16 мм, синтепон, ширина 1500 мм, куртки женские на синтепоне, куртки мужские на синтепоне, пальто женские на синтепоне, брюки спортивные, юбки женские, ткань сорочечную, курточную в ассортименте широкой гаммы цветов, замки «Молния», пуговицы, блочки, хольнитены, наконечники для шнуров верхней одежды.

НАШИ ЦЕНЫ НА 30-40% НИЖЕ РЫНОЧНЫХ.

Адрес: г.Кемерово, Предзаводской поселок, ул.Невьянская, 4А /рядом с ДК «Азот»/.

Телефоны: 22-27-38 — реализация в розницу, 22-18-80, 22-10-77 — оптовые поставки.

XEROX

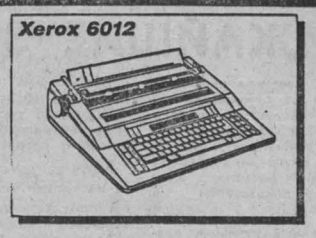

Электронные пишущие машинки компании *Xerox*

The Document Company

Гарантийное и послегарантийное обслуживание

К вашим услугам наш демонстрационный зал по адресу :

г.Кемерово, проспект Советский, 12
тел.(3842) 26-69-36

НОВАТОР

НОВАТОР

Предлагает высококлассную видео-технику

г.Кемерово , пр. Советский,12
тел. (3842) 26-69-36

Предлагаем копировальные аппараты *Xerox*

Мы также поставляем телефаксы, пишущие машинки и лазерные принтеры.

ГАРАНТИЯ СЕРВИС

XEROX Authorized Dealer

фирма АнП

Кемерово
пр. Ленина 21а 3 этаж
(3842) 21-37-22

«АО» «Кузбассбакалея»

приглашает торговые организации области заключить договоры на поставку в 1994 году сахара, кондитерских, бакалейных и других продовольственных товаров.

Наши адреса: г.Кемерово, Кузнецкий пр., 91, тел.28-81-44· г.Новокузнецк, ул.Полесская, 5, тел.47-27-05, г.Прокопьевск, ул.Крайняя, 1, тел.2-31-28.

Экспериментальный цех

выполняет услуги: перетяжку мебели, ремонт, реставрацию старой мебели, установку двойных и одинарных деревянных дверей, отделку офисов и кабинетов, квартир, изготовление мебели на заказ, установку рам со стеклом на лоджии и балконе.

Тел. 52-02-35, с 8 до 17 часов.

Швейное предприятие

реализует рабочую одежду: костюмы х/б, куртки утепленные, костюмы утепленные, халаты, рукавицы. Заключает долгосрочные договора на 1994 г. Коммерческий центр реализует посуду оцинкованную, эмалированную и фарфоровую в ассортименте, тракторы трелевочные «ТТ-4». Адрес: 630110, г.Новосибирск, ая 433. Тел.: /383-2/ 76-31-29, 76-67-46.

Реализуем

лифты пассажирские на 9 и 10 остановок с высотой подъема 22,4-26,3 метра со склада в Новосибирске.

Адрес: г.Новосибирск, ул.Ленина, 3, комн. 219. Тел.: /383-2/ 22-21-94, 22-43-35, 22-51-08.

ТРАМПИ ТРАМПИ

Фирма «Трампи»

предлагает:

копировально-множительные аппараты «Canon» NP 150z

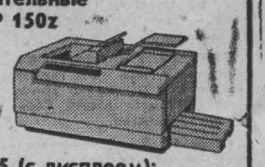

(формат А3 с масштабированием).
Гарантия 12 мес.
Цена: 1 520 000 рублей.
Производится страхование техники.

телефоны «Panasonik» KX-T 2365 (с дисплеем);
калькуляторы «Citizen» SDC 888 (12 разр.);
«Aurora» 468 (14 разр.);
«Aurora» 465 (16 разр.).

Поставка со склада в г. Кемерово. Звонить по телефону (3842) 26-62-23.

ФПК руководящих работников и специалистов народного хозяйства Кемеровского госуниверситета

объявляет прием слушателей для обучения работе на персональных компьютерах. Срок обучения 1 месяц по 4-5 часов в день, кроме выходных. В программе: изучение основ операционной системы MS DOS, текстового редактора, системы управления базами данных. Для пользователей ЭВМ предлагаются курсы: основы работы с системой AutoCad, телекоммуникационные системы связи, локальные сети Novell.

Адрес: 650070, г.Кемерово, ул.Тухачевского, 33, к.206, тел. 21-68-22.

ЛЕГРАНД *предлагает*

модную обувь на любой сезон ведущих фабрик Испании.

(095) 282-61-82, 282-60-82

Господа коммерсанты!

АО «Трансформатор» является самым крупным производителем кухонных воздухоочистителей в СНГ. Мы перешли к серийному выпуску новой модели кухонного воздухоочистителя БЭВ-5М «Элион», стоимость — 36600 руб. Выпускаемая модель не имеет аналогов. Мы работаем как с наличными, так и безналичными средствами. Форма оплаты: предоплата 100%, отгрузка в течение 3-5 дней после поступления средств на расчетный счет. Отгрузка ж/д в любую точку СНГ контейнерами или вагонами.

Адрес: 445601, г.Тольятти Самарской обл., ул.Индустриальная, 1.
Тел.: 26-94-03, 26-50-12, 26-50-72.
Телетайп 290123 БУК.
Факс: 26-54-82, 26-50-72

Сердечно благодарим всех, кто разделил с нами горе и принял участие в похоронах Силина Владимира Николаевича. Он навсегда останется в наших сердцах любящим мужем и заботливым отцом.

Жена и близкие

ПКФ «Электра»

электроинструмент для любителей и профессионалов.

Тел./факс в Кемерове 28-42-09

ПРИВАТИЗАЦИЯ

«КУЗБАССФОНД»

сообщает о продлении срока приема заявок на ЧЕКОВЫЕ АУКЦИОНЫ по продаже акций следующих акционерных обществ

АО	Уставный капитал, тыс. руб.	Номинал 1 акции, руб.	Количество акций для чекового аукциона, шт.
Таштагольская автобаза	21449	1000	6220
Киселевский машзавод им.Черных	80545	1000	8860

Заявки принимаются по 3 февраля 1994 года включительно. Ознакомиться с планами приватизации и подать заявки на аукцион можно в следующих приемных пунктах:

Инвестиционная компания «ГАРАНТ»:
г.Кемерово, пр.Ленина, 89, 3-й этаж, тел.: 52-33-88.
Время приема (кроме выходных), с 9 до 16, обед с 12 до 13 час.

«КУЗБАССПРОМБАНК»:
г.Кемерово, ул.Островского, 12, тел. 26-90-20; г.Кемерово, ул.Федоровского, 1, тел. 28-69-32; г.Кемерово, ул.Севастопольская, 1, тел. 7-04-71; г.Кемерово, пр.Шахтеров, 32, тел. 4-15-20; г.Новокузнецк, ул.Советской Армии, 20, тел. 54-51-33; г.Белово, ул.Октябрьская, 27, тел. 2-38-15; г.Юрга, ул.Волгоградская, 12, тел. 2-21-73; г.Прокопьевск, ул.Шишкина, 23, тел. 3-05-07; г.Ленинск-Кузнецкий, ул.Пушкина, 21а, тел. 2-03-71; г.Осинники, ул.Кирова, 31, тел. 2-31-01; г.Междуреченск, ул.Чехова, 2, тел. 2-08-81, 2-10-02; г.Березовский, ул.40 лет Победы, 4, тел. 2-24-56; г.Анжеро-Судженск, ул.Ленина, 11, тел. 2-41-45; г.Гурьевск, ул.Ленина, 61а, тел. 2-20-24; г.Мыски, ул.Горького, 8, тел. 2-08-81, 2-00-45; г.Таштагол, ул.Макаренко, 16, тел. 2-25-38.

Время приема, кроме выходных с 8 час. 30 мин. до 16 час., обед с 12 до 13 час.

Приватизация

Фонд имущества Кемеровской области сообщает о проведении инвестиционного конкурса по продаже акций акционерного общества «Кемероворыба». Юридический адрес: 650070, г.Кемерово, ул.Тухачевского, 58. Уставный капитал — 13432,2 тыс. руб. разделен на 107457 обыкновенных акций номинальной стоимостью 125 рублей. Основные виды деятельности — хранение и переработка рыбопродукции, оптовая торговля. Численность работников — 308 чел. Баланс предприятия на 01.06.93 г. — 457773 тыс. руб. Объектом продажи является пакет из 16012 акций (14,9% уставного капитала). Стартовая цена пакета 45634,2 тыс. руб.Основные требования предлагаемой к исполнению инвестиционной программы:

— проектирование и строительство холодильника емкостью 500 тонн единовременного хранения;
— проектирование и строительство паропровода;
— реконструкция железнодорожных подъездных путей;
— проектирование и строительство очистных сооружений;
— частичная замена технологического оборудования.

№№ пп	Направления инвестирования	Минимальный объем инвестиций, тыс. руб.	Сроки инвестирования
1.	Технико-экономическое обоснование	5000	1 кв. 1994 г.
2.	Рабочее проектирование	35000	1994 г.
3.	Оборудование	520000	1994-1996 гг.
4.	Строительно-монтажные работы, стройматериалы	640000	1994-1996 гг.
5.	ИТОГО	1200000	1996 г.

Условия, обязательные для выполнения победителем инвестиционного конкурса:

1. Внесение инвестиций в объеме не менее 1,2 млрд. рублей исключительно для выполнения настоящей инвестиционной программы.
2. Безусловное исполнение всех направлений, сроков и порядка инвестирования.
3. Сохранение профиля, объема производства товаров, работ и услуг АО «Кемероворыба».
4. Внесение в течение месяца после завершения инвестиционного конкурса не менее 20% общего объема инвестиций на расчетный счет АО «Кемероворыба».
5. Сохранение не менее 80% рабочих мест.
6. Реализация проекта не должна ухудшать экологическую обстановку на предприятии.
7. Оплата акций осуществляется единовременно в течение 30 дней со дня заключения договора купли-продажи.
8. В случае, если в результате роста инфляции объемы инвестиций окажутся недостаточными для полной реализации настоящей инвестиционной программы, победитель инвестиционного конкурса обязан по требованию продавца акций внести дополнительный объем инвестиций, необходимый для выполнения инвестиционной программы.

Критерий выявления победителя.

Максимальная цена покупки выставляемого на продажу пакета акций при условии принятия на себя всех обязательств по выполнению инвестиционной программы. Инвестиционные торги по составу участников и по форме проведения — открытые. Торги проводятся аукционистом в присутствии претендентов, предложения заявляются претендентами в ходе торгов публично. К участию в конкурсе допускаются граждане, юридические лица, признаваемые покупателями в соответствии со ст.9 Закона РФ «О приватизации...», своевременно подавшие заявку на участие в торгах; учредительные документы (для юридических лиц), заверенные нотариально или органом, осуществившим регистрацию; представившие обязательства по выполнению инвестиционной программы, а также внесшие задаток в сумме 450 тыс руб Задаток вносится на р/счет 000609507 в РКЦ ГУ Росцентрбанка г.Кемерово, МФО 800017 Кузбассфонд. Заявки на участие в инвестиционных торгах принимаются по 21 февраля 1994 года по адресу: г.Кемерово, пр.Ленина, 89, 5 этаж, ком. 501. Торги состоятся 22 февраля 1994 г. в 10-00 по адресу: г.Кемерово, пр.Ленина, 89, ком 501. Участникам торгов предоставляется возможность предварительного ознакомления с объектом приватизации (по согласованию с продавцом) после внесения платы в сумме 500 рублей на расчетный счет «Кузбассфонда».Телефон 52-89-66

РЕКЛАМА

Рекламный отдел редакции
телефон: 52-25-23
факс: 52-12-10

Уважаемые горожане!
По адресу: г.Кемерово, пр.Октябрьский, 78 в, /2-й этаж/ производится ремонт сумок /замена ручек, замков «молния», постановка заплат/, пошив чехлов на автомашины из материала заказчика.
Часы работы с 8 до 17 час.., выходные суббота, воскресенье, тел. 51-66-83.

Внимание:
Мазуровский кирпичный завод организует распродажу кирпича
Цены снижены на 30-40%.
Звоните по телефонам: 22-15-57; 22-16-55 в г.Кемерово.

КИНО · ТЕАТР · ЦИРК · ФИЛАРМОНИЯ

ТЕАТР ОПЕРЕТТЫ. СИЛЬВА. Начало в 18 час.
ДОМ КИНО. Большой зал. Приключенческая кинокомедия СПАСИ МЕНЯ (12, 16, 20). Американский боевик БЕГЛЫЙ ОГОНЬ (10, 14, 18). **Малый зал.** Романтическая кинокомедия ПРИНЦ ИЗ НЬЮ-ЙОРКА (10, 16). Кинокомедия РАЗБОРЧИВЫЙ ЖЕНИХ (12, 14, 18, 20). **Видеозал.** Жан-Клод Вандамм в новом супербоевике ТРУДНАЯ МИШЕНЬ (11-40, 15-40, 19-40). ПЛОТЬ И КРОВЬ (13-40, 17-40).
«АВРОРА». Большой зал. Французская комедия МАНИЯ ВЕЛИЧИЯ (13, 15, 17, 19, 21). **Малый зал.** Супербоевик САМОВОЛКА (12-30, 14-30, 16-30, 18-30, 20-30).
«ЮБИЛЕЙНЫЙ». СПАСИ МЕНЯ (14, 16, 20). ДАФНИС И ХЛОЯ (12, 18).
«КОСМОС». ЗАМОК ШАОЛИНЬ (11, 15). БОЕВЫЕ ИСКУССТВА ШАОЛИНЯ (13, 17, 19). ЖЕМЧУЖИНА НИЛА, ИЛИ РОМАН С КАМНЕМ-2 (12, 14, 16, 18, 20).
«ВРЕМЯ». БОЛЬШОЙ (14). ОДИНОЧКА (16, 18, 20).
«ОКТЯБРЬ». ПОТАСКУШКА (17). ПОКА БУДЕТ ВЕСНА, две серии (19).
«КОМСОМОЛЕЦ». ТЕМПЕРАМЕНТНЫЕ ДОКТОРА (16, 18, 20).
«ЛУЧ». ДВОЙНЯШКИ (14, 16, 18, 20).
«ПРОГРЕСС». Американский боевик НЕУМОЛИМЫЙ (13, 20-30). Новый индийский фильм СИЛЬНЕЕ ДЬЯВОЛА, две серии (15-30, 18).

КЕМЕРОВСКАЯ РАДИОТЕХНИЧЕСКАЯ ШКОЛА ОСТО ОБЪЯВЛЯЕТ НАБОР НА КУРСЫ
ПО ПОДГОТОВКЕ МЕХАНИКОВ по ремонту телевизоров.
Обращаться по адресу: г. Кемерово, пр. Кузнецкий, 83, 2-й этаж, каб. № 21. Тел. 28-81-66.

ОРГАНИЗАЦИЯ
ПРОИЗВОДИТ ремонтно-отделочные работы квартир, офисов, дач, любых помещений из собственных материалов и материалов заказчика.
Тел.: 29-21-88 в г. Кемерово.

АООТ разрез «Кедровский» информирует:
1 февраля заканчивается заключение соглашений на приобретение обыкновенных акций по результатам закрытой подписки и оформление прав собственности на привилегированные акции.
Адрес: п. Кедровка, ул. Советская, 5а, каб. № 223. Телефон 45-4-49.

КУЗБАССФОНД СООБЩАЕТ:
в соответствии с решением КОМИТЕТА ПО УПРАВЛЕНИЮ ИМУЩЕСТВОМ КЕМЕРОВСКОЙ ОБЛАСТИ ПРОВЕДЕНИЕ ЧЕКОВОГО АУКЦИОНА ПО ПРОДАЖЕ АКЦИЙ АО «КИАП» (г. КЕМЕРОВО) **отменяется.**
ТЕЛ.: 26-42-73, 52-22-11 В г. КЕМЕРОВО.

Малое предприятие «Монторем» г. Кемерово ликвидируется
ПРЕТЕНЗИИ ПРИНИМАЮТСЯ В ТЕЧЕНИЕ 2 МЕСЯЦЕВ ПО ТЕЛ. 52-45-91 СО ДНЯ ОПУБЛИКОВАНИЯ ОБЪЯВЛЕНИЯ.

ОРГАНИЗАЦИЯ
ПРОДАЕТ ВАУЧЕРЫ в любом количестве.
ПРЕДОСТАВИТ в виде кредита ваучеры сроком:
на 1 месяц — 240 проц. годовых;
на 2 месяца — 300 проц. годовых.
Окажет услуги по реализации ваших приватизационных чеков.
ТЕЛЕФОН В КЕМЕРОВЕ 45-4-49.

межрегиональное объединение **Автодорсервис** *предлагает*
1. Экскаваторы различных модификаций
2. Автомобили КАМАЗ, МАЗ, КРАЗ
3. Автокраны
4. Погрузчики различных модификаций
5. Цементовозы
6. Дорожные катки, автогрейдеры

103050, г.Москва, К-50, а/я 176
Тел./факс: (095) 292-96-23

ПКФ «ЭЛЕКТРА».
Широкий выбор ручного электроинструмента: «болгарки», перфораторы, рубанки, пилы дисковые по дереву, электролобзики, электродрели, шлифмашинки, ручные фрезерные машины, диски пильные с победитом 200-300 мм., горелки сварочные, резаки инжекторные, редукторы, пистолеты монтажные со склада в Кемерове.
Тел./факс в Кемерово 28-42-09.

Торговый дом концерна «Кузбассразрезуголь»
предлагает для продажи продукты питания и обувь:
тушенку говяжью, 420 г. — 1100 руб.; говядину в собственном соку, 400 г. — 1050 руб.; паштет /колбасно-мясной/, 150 г. — 800 руб.; молоко сгущенное — 647 руб.; сливки сгущенные — 798 руб.; туфли мужские и женские пр-ва Австрии.
Справки по тел.: 52-52-65, 52-49-12 в г.Кемерово

АО «КУЗНЕЦКАЯ АВТОБАЗА» и ТОО
реализует со склада автобазы новые токарно-винторезные станки мод. 16Б 16П /1,0 и 0,75/ и 1М-63 /1,5 м/, радиаторы к автомобилям «ЗиЛ», «ГАЗ», «УАЗ».
Наш адрес: 654032, г.Новокузнецк, Обнорского, 35.
ТЕЛЕФОНЫ: /03843/ 37-59-16, 37-57-16, 37-58-17.
ФАКС 37-57-58.

Школа № 77 г.Кемерово **проводит набор учащихся на курсы мотоциклистов.** Обращаться: пр.Октябрьский, 56б, тел. 51-75-33.

Фирма "Грив"
МЕХА **по конкурентоспособным ценам**
Тел. в Кемерове: (3842) 28-65-91.

СРОЧНО
Киселевск на Кемерово
Шикарная после капремонта 3-комн. кв.
Кооп. (выплачен), отделана кафелем, в р-не Красного камня. Общ. пл. 67 кв.м., кухня 12 кв.м., большой коридор, санузел разд., 2эт. 5-ти эт. дома, (есть кладовка, балкон)
на 3-комн. или 2+1-комн. кв.
в гор. Кемерово.
Возможна доплата и другие варианты.
Звонить в гор.Кемерово:
53-91-00,
53-93-11
Спросить Наталью

Вниманию оптовых покупателей!
АО «Кузбассзернопродукт» продолжает заключать договоры на поставку свекловичного сахара из Украины во второй половине января, по цене 610 руб/кг. Минимальная партия — один вагон. Оплата по факту поставки. Мелким оптом по цене 630 руб. /самовывоз из Топок/.
Тел.: 25-85-43, 25-97-87 в Кемерове.

Совместное Российско-Венгерское предприятие «SZIB-VEN» принимает заказы на производство домов и бань из оцилиндрованных бревен. Размеры изделия и цена договорные.
Наш адрес: 650025, г.Кемерово, ул.Дзержинского, 21,кв. 9. СП «СИБ-ВЕН». Тел./факс 25-18-81; 25-48-32. Тел. в Гурьевске 2-52-39.

Юридическая фирма
принимает заявки от юридических и физических лиц на приобретение квартир в г.Кемерово.
Тел. 29-82-88 в г.Кемерово.

Предлагаем для тех, кто планирует успех!
Сельдь тихоокеанскую спецпосол в банках 5,5 кг, горбушу слабосоленую. Реализуем партиями не менее 1000 кг. Оплата любая.
Телефон в г.Юрга 3-15-51.

Вниманию жителей города!
Фирма «Полюс» предлагает новый вид услуг! Ремонт отечественных и импортных холодильников в течении 2-3 часов на дому.
Гарантия 10 месяцев.
Тел. 53-95-57.

Бытовой электроконвектор «Комфорт-3М»
обогревает Вашу квартиру, дачу, теплицу. Современный дизайн, приемлемая цена, надежность. Изготовитель АО «Элтор» г.Тверь.
Тел.: /08222/ 4-55-35, 4-43-18 в Твери

Золотодобывающая компания «Россия»
на постоянную работу приглашает: начальника участка /стаж работы в старателях не менее 3-х лет/, геолога-рассыпника, инженера-маркшейдера, экскаваторщиков, бульдозеристов.
Зарплата по договоренности.
Обращаться по тел 52-99-38, 52-96-29 в Кемерове.

Организация
продает наличные доллары за безналичные рубли.
Тел. (095) 218-63-22, 218-63-11.

ОРГАНИЗАЦИЯ
РЕАЛИЗУЕТ ОПТОМ И В РОЗНИЦУ
КУХОННЫЕ КОМБАЙНЫ «МРИЯ-2М4» СО СКЛАДА В г. ЮРГЕ, ВЫПОЛНЯЮЩИЕ ВОСЕМЬ ОПЕРАЦИЙ. ФОРМА РАСЧЕТА ЛЮБАЯ.
ТЕЛ.: (8-251) 2-43-16, 3-20-00.

СОВХОЗ «ЮБИЛЕЙНЫЙ»
ПРОМЫШЛЕННОВСКОГО РАЙОНА
ДО 15 ФЕВРАЛЯ
реализует по сниженным ценам: поросят живым весом (от 10 до 30 кг—1 гол.) по цене 1500 руб. с учетом НДС за 1 кг; взрослых свиней живым весом (150 кг и выше)—1100 руб. за кг с учетом НДС; кондиционных свиней (100—150 кг)—1320 руб. за кг с учетом НДС; свинину — 2500 руб. за кг с учетом НДС.
Расчеты производятся по предоплате и за наличный расчет.
ТЕЛ.: 6-10-87, 6-70-83, 6-73-36, 7-19-65 В ПРОМЫШЛЕННОВСКОМ РАЙОНЕ.

ОРГАНИЗАЦИЯ
ПРИМЕТ ЗАЯВКИ от организаций, коммерческих структур и частных лиц на создание репортажных видеофильмов о ваших событиях и торжественных мероприятиях. Оплата в любой форме.
ТЕЛЕФОН В КЕМЕРОВЕ: 52-33-22, 52-46-23, 52-33-45.

В связи с ликвидацией ТОВАРИЩЕСТВА С ОГРАНИЧЕННОЙ ОТВЕТСТВЕННОСТЬЮ «КРЕДО» г. КЕМЕРОВО претензии принимаются до 1 февраля 1994 г. по телефону 26-07-30 в г. Кемерово.

РЕАЛИЗУЕМ
КОФЕ (БРАЗИЛИЯ), 200 г.
ЦЕНА 2500—2600 РУБ.
ТЕЛ. 23-04-41 В г. КЕМЕРОВО.

Коллектив санэпидслужбы г. Кемерово выражает глубокое соболезнование врачу центра Госсанэпиднадзора города Г. П. Счастливцевой в связи со смертью ее отца
ВОЛКОВА Павла Артемьевича.

ИНФОРМАЦИЯ ДЛЯ ВАС

Тел. 52-02-10 *Тел. 52-02-10*

Меняют

ВНЕ ОБЛАСТИ
● г. Кириши — на Кемерово. 1-комн. кв. (17 кв. м, улучшен. планир., приватиз., после ремонта, в новом доме, кухня 9 кв. м, балкон 6 кв. м, солнечн., 4-й эт. панельного дома, санузел разд., до С-Петербурга 100 км) — на кв. в Центр. районе, равноцен., или 2-комн. старой планир.
Обращаться: г. Кемерово, по тел. 28-78-95, в Киришах — 338-78.
● г. Новосибирск — на Кемерово. 3-комн. кв. (3 эт. 9-эт. панельного дома, комнаты смежно-изолир.) в Октябрьском р-не — на равноценную кв. Меняю две комнаты в разных р-нах г. Новосибирска на квартиру в г. Кемерово. Тел.: в г. Новосибирске 67-48-42, в г. Кемерово — 51-18-39.
● г. Павлодар — на Кемерово или Новокузнецк. 3-комн. кв. — на равноценную кв. Тел. в г. Кемерово 28-56-45, с 10 до 19 час., спросить Иванову.

В ОБЛАСТИ
● г. Новокузнецк — на Кемерово. 2-комн. приватиз. кв. (26,6/47 кв. м, 2 эт., тел., санузел разд.) в Центр. р-не — на 2-комн. кв. с тел. в Ленинск. или Центр. р-не. Тел. в г. Новокузнецке 45-99-33.

В КЕМЕРОВЕ
● 2-комн. кв. (29 кв. м, 7 эт. 9-эт. дома) и металлический гараж рядом с домом — на две 1-комн. квартиры, кроме Кировского р-на. Куплю 1-комн. квартиру без посредников. Тел. 51-90-76.
● 2-комн. кв. с тел. по Кузнецкому пр. и 1-комн. кв. в Кировском р-не, по ул. Инициативной, — на 3—4-комн. кв. Тел. 28-48-62, вечером.
● 2-комн. кв. на Южном + 2-комн. кв. в «Шалготарьянс» — на 4-комн. кв. или на 3-комн. кв. + 1-комн. кв. Тел. 53-22-35.
● Частный рубленый дом (общ. пл. 50 кв. м, 3 комнаты, кухня, сени, водяное отопление, в доме холодная вода, надворные постройки, летняя кухня, погреб, огород 3 сотки) в р-не железнодорожного вокзала — на 2-комн. кв. в Ленинск., Центр. р-нах. Тел. 23-57-12, с 11 до 15 час., спросить Татьяну Валентиновну.

Продают

● Спирт «Роял» и спиртные напитки мелким оптом. Тел. 25-96-83, с 10 до 17 час.
● Японскую телевидеоаудиотехнику по доступным ценам. Тел. 52-69-23.
● Полные видеомагнитофоны «Акай-260» и «Джи-ви-си-20». Тел. 55-85-34, с 8 до 18 час.
● Новый «ВАЗ-2121» (двигатель 1600, 5-ступенч. коробка передач, экспортный вариант), морозильную камеру «Бирюса-14» — 400 тыс. руб. Тел.: 52-96-46, 53-24-30.
● Срочно! Новый автомобиль «ГАЗ-3307», цена ниже рыночной. Тел. 51-23-59, в любое время.
● Высокопородных щенков фокстерьера (кобели), возраст один месяц. Фокстерьер — лучшая собака для семьи и для охоты, не линяет и не имеет запаха. Родители — с отличным экстерьером и рабочими качествами. Тел. 52-82-07.
● Комн. гост. типа (12 кв. м, 6 эт.) по б-ру Строителей Тел. 7-10-98.
● Реализую радиотелефон «Алтай» с выходом в АТС. Возможны варианты обмена. Тел. 28-50-87.
● Привозного щенка (сука) породы ньюфаундленд с отличной родословной, возраст 2 мес. Родители — золотые медалисты региональных и всесоюзных выставок. Щенок перспективен в племенном разведении. Тел. 53-45-82.
● Жилой дом с надворными постройками (земельный участок 20 соток с фруктовыми деревьями) на берегу Азовского моря, в 50-ти м. Цена 7 млн. руб. Тел. в г. Кемерово 25-16-08.
● Металлический гараж размером 3×6 с погребом в кооперативе, около спорткомплекса. Обр. по адресу: г. Кемерово, Октябрьский пр., 42-701.
● 1—2-комн. квартиру в Центр. р-не. Меняю а/м «Вольво-740» 1989 г. вып., цвет «форель», на 1—2-комн. кв. или продам. Возможны варианты. Тел. 53-57-25, с 20 до 22 час.
● Срочно! «ВАЗ-2103» 1976 г. вып. (после кап. ремонта). Тел. 52-60-29.
● Срочно! А/м «ВАЗ-2109» 1992 г. вып., цена 8,5 млн. руб., и а/м «ВАЗ-21063» 1990 г. вып., в отличном состоянии—6,2 млн. руб. Тел. 51-00-95.
● Организация реализует школаду, махровые халаты, норковые шапки-ушанки. Тел. 26-66-73.
● Автомобиль «ГАЗ-24» с новым двигателем, в хорошем состоянии, цвет кофейный, цена 4,5 млн. руб. Тел. 23-22-83.
● Спальный гарнитур «Сибирячка-1»; кухню среднюю с мойкой; прихожую «Прогресс-1»; обеденный стол раздвижной. Все в упаковке. Тел. 53-56-69.
● Эл. печь «Томь-М»; цветной телевизор; аккумулятор 6 СТ-75, недорого. Тел. 21-21-97.
● Телевизор «Самсунг» (54 см, модель 1993 года), цена 830 тыс. руб.; видеомагнитофон «Самсунг» (4 головки, шатл, 2-скоростной, пульт с дисплеем) — 720 тыс. руб.; видеоплеер «Сони-9» (пишущий, шатл и т. д.) — 550 тыс. руб.; видеомагнитофон «Сони-57» (4 головки)—850 тыс. руб.; стереокомплекс «Филипс» (2-кассетный, пульт, тюнер, мидисистема); микроволн. печь «Шарп» (сенсорная, 27 л, 850 Вт), в хорошем состоянии, — 400 тыс. руб. Тел.: 26-58-47, без выходных, 26-58-44.
● Полушубки (Монголия), мех — сурок, 48—52 разм. Тел. посредника 21-16-29, с 9 до 17 час.
● 3-комн. приватиз. квартиру (жил. пл. 44 кв. м, общ. пл. 63 кв. м, 7 эт., кухня 7 кв. м, лоджия, балкон) на ФПК, в отличном состоянии. Тел. 52-52-02.
● Видеоплеер «Фунай-5000». Тел. 25-65-76.
● Срочно! «Москвич-21412» 1993 г. вып., октябрь, вишневого цвета. Тел. 23-10-84, после 18 час.
● Приватизированный участок под строительство коттеджа в д. Пугачи, цена 4 млн. руб., или поменяем. Тел.: 21-67-58, 21-66-93, в любое время.
● Срочно! Дом (4 комнаты, в доме теплый туалет, слив, вода, имеются капитальный гараж, баня, 2 сарая, погреб, огород) в отличном состоянии, в р-не строящегося храма. Желательно по безналичному расчету. Тел.: раб. 26-53-74, дом. — 53-06-54, только с 19 до 22 час.
● Кровельное железо (100×50 см), 3 тонны. Установлю металлические двери. Тел. 53-77-42, с 9 до 18 час.
● Видеомагнитофоны японского производства; телевизоры «Джи-ви-си», «Акай», «Сони», все диаг. 54 см; «Панасоник», диаг. 66 см: видеокамеру «Панасоник-3000» (кассета стандартная); видеокассеты сонтек, новорек; телефоны «Панасоник» разных моделей. Тел. 23-64-50, с 10 до 17 час.
● Новые видеомагнитофоны «Фунай» (Япония), «Голд Стар» (Ю. Корея). Тел. 28-97-07.
● 3-комн. квартиру в Ленинск. р-не. Тел. 55-29-76.
● Организация реализует хозяйственное мыло со склада в г. Кемерово. Тел.: 23-68-59, 23-69-80.
● Производственные швейные машины, б/у, и другое швейное оборудование; автомобиль «Москвич-412» 1990 г. вып. (после аварии). Тел. 55-31-22.
● Дорого коттедж в деревне и дачу в р-не Старочервово, недорого. Тел. 51-29-89.
● Телевизор «IVC», диаг. 54 см (Япония) и записывающий плеер «IVC» (Япония). Тел. 51-63-88.

Купят

● Дом в деревне или дачу в р-не, начиная от нового моста и вверх по р. Томи. Тел. 25-23-67.
● Квартиру в Центр., Ленинск. р-нах. Оформление документов беру на себя. Куплю частный дом в черте города или поменяю 1-комн. квартиру около маг. «Кристалл» на 2—3-комн. кв. с доплатой. Тел. 23-57-75.
● Новый «ВАЗ-04, -06». Тел. 26-40-56.
● Любую 1—2-комн. квартиру, требующую ремонта. Тел. посредника 21-60-84, после 18 час.
● 1—2-комн. квартиру, частный дом. Поменяю 1-комн. кв. на 2—3-комн. кв. по договоренности. Продам 4-комн. кв. улучш. планир. Тел. 25-83-58.

Разное

● 14 января с. г. в машине «Жигули» синего цвета была оставлена папка с документами фирмы «Технология». Нашедших документы прошу вернуть за вознаграждение. Тел. 51-28-15.
● Ремонт холодильников на дому за 2—4 часа. Заправка морозилок, заправка агрегата, замена сгоревшего компрессора. Переоборудование на морозильники. Ремонт бытовых кондиционеров. Тел. 25-27-94.
● Девушку из Саланра, летевшую самолетом в г. Санкт-Петербург перед Новым годом, которую просили передать документы, просим позвонить, пожалуйста, в г. Кемерово по тел. 51-97-53. (Расходы оплатим).
● Обналичим под небольшой процент. Дадим кредит под залог. Тел. 28-20-28.
● Приглашаем на курсы пчеловодов. Собрание состоится 23 января в 11 час. в областной научной библиотеке по адресу: г. Кемерово, ул. Дзержинского, 19. Тел. 25-82-87.
● Меняю «КамАЗ-53212» 1989 г. вып., пробег по дорогам СНГ 6 мес. (бортовой, 8 т, с гидравлическим устройством для самозагрузки до 3 т), на квартиру в Центр., Ленинск. р-нах, на ФПК или продам. Обр. по адресу: г. Кемерово, ул. Волгоградская, 13, кв. 19.
● Пошив мужских брюк любых фасонов быстро и с высоким качеством. Куплю шерстяную костюмную ткань высокого качества. Тел. 52-23-71, с 20 до 22 час.
● Сдается 2-комн. квартира на один год. Тел. 25-63-48, после 16 час.
● КММП «Уют» с 1 января 1994 года закрывается. Все претензии к предприятию принимаются в течение месяца со дня опубликования объявления. Тел. 21-49-87.
● Возьму в долг на 2 мес. 4+5 млн. руб. под определенный процент. Оформление документов через нотариуса. Тел. 4-36-76, спросить Ивана.
● Вызов ветеринарного врача на дом. Терапия, хирургия, акушерство и гинекология, стрижка, купирование хвостов и ушей. Все операции выполняются под наркозом. Тел. 51-91-85, с 9 до 18 час.
● Организация реализует гречку, муку, шоколадные батончики «Сказка», горбушу слабосоленую, масло пихтовое, любой металл, 20 тонн меди; бытовую технику: итальянские 2-камерные холодильники «Стинол», морозильники «Бирюса-14», холодильник «Саратов», стиральные машины «Волна», «Вятка-автомат-16», пылесосы «Циклон»; ковры (2,70×1,60, пр-ва Турции); вино сухое болгарское «Мискет»; сборный щитовой дом (10×10, один комплект); автомобиль «РАФ» в неисправном состоянии. Тел. 7-44-10.

Благодарят

● Выражаю сердечную благодарность фирме за великолепный противовоспалительный прибор, помогший мне вылечить артрит. После 15 сеансов лечения боли в суставах прошли и больше не возвращаются. Я снова живу и радуюсь жизни Тел. 51-27-32, Светлана Петровна.
● Выражаем сердечную благодарность коллективам гимназии № 1 г. Кемерово, горГАИ, друзьям за искреннее соболезнование, организацию и участие в похоронах нашего дорогого Носкова Степана Федоровича.
Родные и близкие.

ТВ НЕДЕЛЯ ГОЛУБОГО ЭКРАНА с 24 по 30 января

24 ПОНЕДЕЛЬНИК

I ПРОГРАММА
5.55 Программа передач.
6.00 «Воскресенье».
6.45 Утренняя разминка.
6.55 Утро.
9.15 Мультфильм.
9.35 «Мелочи жизни». 31-я серия. «Добродетельная барышня», 32-я серия. «Свадебный подарок».
10.35 Тема.
11.20 Звездный час.
12.00 Новости.
12.20—12.50 Гол.
15.00 Новости.
15.25 Предприниматель
16.20 Мультфильм.
16.35 Ассоциация детского ТВ.
17.10 Звездный час.
17.50 Технодром.
18.00 Новости.
18.25 Гол.
18.55 Документы и судьбы.
19.10 «Мелочи жизни». 32-я серия. «Свадебный подарок».
19.40 Миниатюра.
19.55 Мужчина и женщина.
20.40 Спокойной ночи, малыши!
21.00 Новости.
21.30 «Роман о девочках». Фильм-спектакль.
00.15 Спортивный уик-энд.
00.30 Бумеранг.
01.00—01.35 Новости.

II ПРОГРАММА
Канал «Россия»
7.00 Вести.
7.20 Автомиг.
7.25 Требуются... требуются...
7.30 Формула-730.
8.00 Новая линия.
8.20 Время деловых людей.
8.50 Мульти-пульти.
9.00 Сам себе режиссер.
9.30 Док. экран. «Слово о Льве Толстом». Фильм 2-й.
10.30 «Час мужества». Док. фильм.
10.40 «Вода живая и мертвая».
11.10 «Иду на грозу». Худ. фильм.
13.35 Крестьянский вопрос.
14.00 Телегазета.
14.05 Теннис. Открытый чемпионат Австралии.
15.05 Бизнес в России.
15.35 Там-там новости.
15.50 Устами младенца.
16.20 Всемирные новости Эй-би-си.
16.50 Провинция.
17.25 Спасение-911.
18.20 М-трест.

25 ВТОРНИК

I ПРОГРАММА
5.55 Программа передач.
6.00 Новости.
6.35 Утренняя разминка.
6.45 Утро.
9.00 Мультфильм.
9.20 Посмотри, послушай...
9.40 Мультфильм.
9.50 Человек и закон.
10.20 Время. Я тебя миную... И. Анисимова-Вульф.
11.10 Рок-урок.
11.50 Пресс-экспресс.
12.00 Новости.
12.20 «Дом на дюнах». Худ. телефильм.
13.25 «Цветы запоздалые». Худ. телефильм.
15.00 Новости.
15.25 Деловой вестник.
15.40 Конверсия и рынок.
16.10 Дело.
16.20 «Моя семья и другие животные». 4-я серия.
16.50 Волшебный мир, или Синема.
17.10 Рок-урок.
17.50 Азбука собственника.
18.00 Новости.
18.25 «Восхождение». О духовном возрождении Дагестана.
18.50 «Диво». Международный конкурс молодых дизайнеров.
19.05 Документы и судьбы.
19.10 Фигурное катание. Чемпионат Европы. Показательные выступления.
21.00 Новости.
21.30 Тема.
22.15 Репортаж ни о чем.
22.30 «Осенний марафон». Худ. фильм.
00.15 Хоккей. Чемпионат МХЛ. ЦСКА — «Лада». 3-й период.
01.00 Новости.
01.35 Клуб Кубертена.
02.05—02.15 Пресс-экспресс.

II ПРОГРАММА
Канал «Россия»
7.00 Вести.
7.20 Автомиг.
7.25 Требуются... требуются...
7.30 Формула-730.
8.00 Новая линия.
8.20 Время деловых людей.
8.50 Мульти-пульти.
9.00 «Секретный заказ». Док. фильм.
9.30—10.00 Клуб «Желтая подводная лодка».
12.10 «Порох». Худ. фильм.
13.45 Крестьянский вопрос.
14.05 Телегазета.
14.10 Теннис. Открытый чемпионат Австралии.
15.10 Поэзия М. Дудина.
15.40 Там-там новости.
15.55 «Кенгуру».
16.25 Всемирные новости Эй-би-си.

26 СРЕДА

I ПРОГРАММА
5.55 Программа передач.
6.00 Новости.
6.35 Утренняя разминка.
6.45 Утро.
9.05 Мультфильм.
9.20 «Сорока». Детская информационная программа.
9.40 «Просто Мария».
10.30 Клуб путешественников.
11.20 Джэм.
11.50 Пресс-экспресс.
12.00 Новости.
12.20 «Жаворонки». Худ. фильм.
13.35 «Листая страницы». Цирковая программа.
14.30 О. Берггольц. «Нам дороги эти позабыть нельзя...»
15.00 Новости.
15.25 Предприниматель.
16.20 «Моя семья и другие животные». 5-я серия.
16.50 Мультфильм.
17.00 Джэм.
17.30 «Клуб-700».
18.00 Новости.
18.25 В эфире межгосударственная ТРК «Мир».
18.50 Документы и судьбы.
19.05 «Просто Мария».
19.55 Эксклюзив. «Светлана—дочь Иосифа...». Часть 1-я.
20.40 Спокойной ночи, малыши!
21.00 Новости.
21.30 «22 июня. Ровно в 4 часа...». Худ. фильм.
23.15 Из первых рук.
23.30 Пресс-экспресс.
23.45 Творческий вечер А. Буйнова.
00.40 Весь этот джаз...
01.00 Новости.
01.35—02.35 MTV.

II ПРОГРАММА
Канал «Россия»
7.00 Вести.
7.20 Автомиг.
7.25 Требуются... требуются...
7.30 Формула-730.
8.00 Новая линия.
8.20 Время деловых людей.
8.50 Мульти-пульти.
8.00 Доброе утро, Европа!
9.30 Ретрошлягер.
10.00 Момент истины.
10.55 Аз есмь.
11.25 Новая линия. «Прикосновение».
11.55 «Санта-Барбара». 271-я серия.
12.45 Абзац.
13.40 Крестьянский вопрос.
14.05 Телегазета.
14.10 Теннис. Открытый чемпионат Австралии.
15.10 Соседи по планете.
15.40 Там-там новости.
15.55 Чья сторона?
16.25 Всемирные новости Эй-би-си.
16.55 Дальний Восток.
17.40 Фольклор. Костромские узоры.
18.10 Глобус. Международ-

GOLD FISH
Достав

27 ЧЕТВЕРГ

I ПРОГРАММА
5.55 Программа передач.
6.00 Новости.
6.35 Утренняя разминка.
6.45 Утро.
9.05 Мультфильм.
9.20 «Просто Мария».
10.10 «...До 16 и старше».
10.50 Футбол. На пути к Уэмбли.
11.50 Пресс-экспресс.
12.00 Новости.
12.20 «Опасный возраст». Худ. телефильм.
13.50 Песня далекая и близкая.
14.20 Время Ч.
15.00 Новости.
15.25 Предприниматель.
16.20 «Моя семья и другие животные». 6-я серия.
16.50 Мультфильм.
17.10 «...До 16 и старше».
17.50 Технодром.
18.00 Новости.
18.25 Лабиринт.
18.55 «Просто Мария».
19.45 «Битва за Ленинград». Док. телефильм.
20.40 Спокойной ночи, малыши!
21.00 Новости.
21.30 «Твин Пикс». 25-я серия.
22.25 Песни войны с участием Л. Гурченко.
23.10 Пресс-экспресс.
23.20 Вечернее музыкальное кафе АРС.
01.00 Новости.
01.35—02.35 Футбол. На пути к Уэмбли.

II ПРОГРАММА
Канал «Россия»
7.00 Вести.
7.20 Автомиг.
7.25 Требуются... требуются...
7.30 Формула-730.
8.00 Новая линия.
8.20 Время деловых людей.
8.50 Поехали.
9.00 Страницы блокадной книги. О. Берггольц.
9.25 Рек-тайм.
9.55 Мультфильм.
10.05 Страницы блокадной книги. Д. Шостакович. «7-я симфония».
10.50 Хроника национальной политики.
11.20 Петербургские историк. «Песня о Ленинграде».
11.50 Теннис. Открытый чемпионат Австралии.
12.50 Страницы блокадной книги. «Параллели».
13.20 Крестьянский вопрос.
13.45 «Женщины мира». 7-я серия.
14.10 Концерт.
14.25 Страницы блокадной книги. «Наука победы».
14.55 Телегазета.
15.00 Траурная церемония посвященная 50-летию освобождения Ленинграда от фашистской блокады.
16.30 Там-там новости.
16.45 Студия «Рост». «Артзона».
17.15 Новая линия. «Уральский вариант».
23.00 Отечество мое. Праздник победы под Ленинградом.

безупречной четкостью в работе
КУЗНЕЦКБИЗНЕСБАНКА
Вам могут предложить больший % дохода, мы предлагаем гарантии его действительного получения.
Пункт приема: г Кемерово, ул.Космическая, 16 В, тел./факс/ 28-90-98, пр.Кузнецкий, 70, к.310, 25-96-56

28 ПЯТНИЦА

I ПРОГРАММА
5.55 Программа передач.
6.00 Новости.
6.35 Утренняя разминка.
6.45 Утро.
9.05 Мультфильм.
9.20 Веселые нотки.
9.40 В гостях у сказки. «Мал, да удал». Худ. фильм.
11.00 Мультфильмы.
11.20 Концерт.
11.50 Пресс-экспресс.
12.00 Новости.
12.20 «Там, где мы бывали». Фильм - спектакль.
13.40 «Пел много, как никогда». И. С. Козловский. Фильм-концерт.
14.30 Домашний театр.
15.00 Новости.
15.25 Деловая хроника.
15.35 Бридж.
15.55 Бизнес-класс.
16.10 Мультфильм.
16.30 В гостях у сказки. «Мал, да удал». Худ. фильм.
17.50 Азбука собственника.
18.00 Новости.
18.25 Новости культуры. «Надо посмотреть».
18.40 Человек и закон.
19.15 Америка до востребования. Русские в США.
19.45 Поле чудес.
20.40 Спокойной ночи, малыши!
21.00 Новости.
21.30 «Твин Пикс». 26-я серия.
22.30 Человек недели.
22.50 Оба-на!
23.30 Максима.
00.00 Пресс-экспресс.
00.15 Музобоз.
01.00 Новости.
01.35 «Программа Х».
01.50—02.50 Хит-конвейер.

II ПРОГРАММА
Канал «Россия»
7.00 Вести.
7.20 Автомиг.
7.25 Требуются... требуются...
7.30 Формула-730.
8.00 Мульти-пульти.
8.10 Новая линия.
8.30 Время деловых людей.
9.00 Поехали.
9.10 Обратный адрес.
9.40 «Ностальжи».
10.30 Мульти-пульти.
10.40 Мастер-класс. Г. Вишневская.
11.25 Праздник у моря (г. Сочи).
11.55 «Санта-Барбара». 272 и 273-я серии.
13.35 Крестьянский вопрос.
14.00 С. Морожек. «В открытом море». Телеспектакль.
14.45 Дисней по пятницам. «По следам белого медведя». Худ. фильм. 1-я серия.
15.35 Там-там новости.
15.50 Бизнес в России.
16.20 Всемирные новости Эй-би-си.
16.50 Теннис. Открытый чемпионат Австралии.
17.55 Телегазета.
18.00 Европа—Азия.
18.45 Праздник каждый день.
18.55 «Покрова святых над Америкой». Док. фильм.
20.00 Вести.

КЕМЕРОВО
20.20 Телеканал «Кузбасс». «Только у нас». В программе: реклама (20.25, 20.50, 21.30, 22.25).
20.30 Пульс.
21.00 «Отдел 5» представляет...

Канал «Россия»
22.55 Звездный дождь.
23.55 Спортивная карусель.
00.00 Вести.
00.25 Подробности.
00.35 Звезды говорят.
00.40—02.00 «Мне хочется выть». Худ. фильм.

III ПРОГРАММА
20.20 «Вояж террора». Худ. фильм. 1-я серия.
22.05—22.55 «К-2» представляет: «Перпендикулярное кино».

Фирма «Дэмьен»
продает автозапчасти: диск колеса «М-412» - по цене 13 тыс.руб. — мин. партия 50 шт., крылья передние «М-412» — 47 тыс.руб. за крыло — мин. партия 10 пар, капот «М-412» — 23 тыс.руб. — мин. партия 10 шт.
Тел. 52-76-51 в Кемерове.

29 СУББОТА

I ПРОГРАММА
6.45 Программа передач.
6.50 Утренняя разминка.
7.00 Пресс-экспресс.
7.10 Субботнее утро делового человека.
7.55 Новости.
8.30 В мире моторов.
9.00 «Марафон-15» представляет... «Зов джунглей».
9.30 В эфире Межгосударственная телерадиокомпания «Мир».
10.55 Утренняя почта.
11.25 СМак.
11.40 Медицина для тебя.
12.10 «Салют победы». Всероссийский фестиваль народного творчества.
14.00 «Пиф и Геркулес». Мультфильм.
14.10 «Подводная одиссея команды Кусто». Док. фильм.
15.00 Новости.
15.25 «Пеппи Длинныйчулок». Худ. фильм.
15.50 «Вагон 03».
16.30 Спорт и искусство. Дине улыбается фортуна.
17.20 «Эрмитаж». Фильм 2-й.
17.50 В мире животных.
18.30 Эхо недели.
19.00 Великолепная семерка.
19.50 «Великолепная пара». 1-я серия.
20.40 Спокойной ночи, малыши!
21.00 Новости.
21.30 «Превратности судьбы». 4-я серия.
22.25 «Новый понедельник». Развлекательная программа.
23.40 Мой дом — это моя одежда. Док. фильм.
00.10 Пять штрихов к портрету певицы И. Алегровой.
00.40 Ночной хит.
01.40 Автоэкспресс.
01.50 Продолжение ночного хита.
02.30 Дебют.
02.50—03.00 Пресс-экспресс.

II ПРОГРАММА
Канал «Россия»
8.00 Вести.
8.20 Автомиг.
8.25 «В дремучий лес с таинственной луной». Док. фильм.
8.45 «Кто на новенького?».
9.15 Наш сад.
9.45 «Лад»-галерея.
10.15 Российское бюро путешествий.
11.00 «Застава Ильича». Худ. фильм. 1-я серия.
13.00 Футбол без границ.
13.55 Крестьянский вопрос.
14.15 Дом на Пушкинской.
14.45 Грош в квадрате.
15.15 Как жить будем?
16.00 Теннис. Открытый чемпионат Австралии.
17.05 Золотая шпора.
17.35 «Изабель». Развл. викторина.
18.20 Мульти - пульти.
18.30 Устами младенца.

КЕМЕРОВО
19.00 Губернские новости.
20.00 Вести (Р.).
20.20 Телеканал «Кузбасс». «Только у нас». Худ. фильм.

Канал «Россия»
23.05 Спортивная карусель.
23.10 Фильм-премьер.
23.25 Звезды Америки.
00.00 Вести.
00.20 Звезды говорят.
00.25 «Красная маска смерти». Худ. фильм.
01.55—02.55 «Программа «А».

III ПРОГРАММА
19.00 Праздник каждый день.
19.10 В ракурсе — семейный портрет. Н. Белохвостикова и В. Наумов.
20.00 Мультфильм.
20.20 Совершенно секретно.
21.15—23.05 «Четвертая власть». Худ. фильм.

Обналичивание. Займы под залог.
Тел. 25-51-98 с 9 до 12 час.

Русский Мобильный Ресурс
в Кемерово
52-66-90
52-14-92
офисные радиотелефоны Panasonic

30 ВОСКРЕСЕНЬЕ

I ПРОГРАММА
6.40 Программа передач.
6.45 Утренняя разминка.
6.55 Час силы духа.
7.55 Новости.
8.30 «Телесеренада». Музыкально - развлекательная программа.
9.00 Арткурьер.
9.30 С утра пораньше.
10.00 Полигон.
10.30 «Спортлото».
10.45 Пока все дома.
11.15 Утренняя звезда.
12.05 Русский мир.
12.45 «Киноправда!» «Кавалер «Золотой Звезды». Худ. фильм.
15.00 Новости.
15.20 В эфире телерадиокомпания «Мир».
16.00 Клуб путешественников.
16.50 Живое дерево ремесел.
16.55 «Кот Феликс», «Настоящие охотники за привидениями». Мультфильмы.
17.50 Панорама.
18.30 Новости.
18.45 Мультфильм.
19.05 Антология юмора. Смех сквозь годы.
19.50 II официальная церемония вручения национальной премии «Овация» в области зрелищ и популярной музыки.
22.00 «Воскресенье».
23.50 Мультфильм.
00.00 «Ныне». Религиозная программа.
01.00 Новости.
01.20 Футбол. Международный турнир. Кубок чемпионов Содружества.
01.35—02.05 Играет оркестр М. Финберга.

II ПРОГРАММА
Канал «Россия»
8.00 Вести.
8.20 Автомиг.
8.25 «Але, привет». Док. фильм.
8.50 Мульти-пульти.
9.20 Доброе утро. «Завтрак для чемпионов».
9.50 Большой хоккей.
10.20 Аты-баты.
10.50 Студия «Рост». «Там-там итоги», «Сонник-суперженик».
11.20 «Застава Ильича». 2-я серия.
13.20 Здоровье.
15.50 Крестьянский вопрос.
14.10 «Не вырубить...»
14.25 Кипрас Мажейка. Репортажи из «Малой Европы».
14.55 Амика веритас.
15.25 Лучшие игры НБА.
16.25 «Гран дивертисмент в Японии».
17.40 Волшебный мир Диснея. «Черный плащ», «Гуфи и его команда».
18.30 Праздник каждый день.
18.40 Программа «Ключ».
19.10 Белая ворона.
20.00 Вести.
20.25 Звездный дождь.
21.25 М-трест.
21.40 У Ксюши.
22.10 «Спокойной ночи, женушка». Худ. фильм.
00.00 Вести.
00.20 Звезды говорят.
00.25 Спортивная карусель.
00.35 Клуб «Желтая подводная лодка».
01.10—02.05 Теннис. Открытый чемпионат Австралии. Полуфинал.

Вниманию акционеров и брокеров Кузбасской Международной товарно-сырьевой биржи!
КМТСБ сменила свой адрес.
Наш адрес: пр.Советский, 63, комната 20, телефон 25-44-89
Приглашаем брокеров для заключения и регистрации сделок.

Фирма
приглашает на работу водителя со своей машиной /желательно новой/ марки «Волга» или «Жигули», специалистов по сборке мебели.
Тел.: 53-69-88, 53-79-88 в г.Кемерово.

Хороший брак покоится на таланте к дружбе.
Ф. НИЦШЕ.

семья

ПРОВОЖАЯ ЗА КАЛИТКУ

В конце минувшего года супруги Петрачковы получили необычные телеграммы из Выборга и Кемерова: дети поздравили родителей с большим семейным праздником — 40-летием совместной жизни, поблагодарили за воспитание, пожелали здоровья и долголетия.

Многим жителям города Полысаево известна семья Петрачковых. Глава ее — Николай Андреевич — один из старейших горняков шахты «Кузнецкая». За его плечами 45 лет шахтерского труда, его трудовая биография началась в 1948 году на шахте «Полысаевская-6» (ныне АОЗТ «Кузнецкая»). Потом служба в армии, после увольнения в запас вернулся на эту же шахту. Работал установщиком, бурильщиком.

Мы беседуем с Н. А. Петрачковым о его шахтерских делах Николай Андреевич не может припомнить трудность в работе, которую бы не удалось преодолеть, а были они часто. На шахту поступала новая горная техника — теоретической подготовки никакой. Кстати, не довелось ему окончить школу в селе Конево Беловского района. Николай был старшим в семье. Отца забрали на фронт. Пришлось отложить учебу и пойти работать, чтобы помочь матери прокормить младших братьев и сестер. После работы Петрачков ходил на курсы. Приобрел ряд шахтерских профессий: горнорабочего очистного забоя, машиниста добычных комбайнов, машиниста крепи ОМКТ, проходчика горизонтальных и наклонных выработок, машиниста проходческого комбайна ПК-3 и погрузочных машин.

Часто в разговор вступала его жена Мария Петровна. Она делала вставки: «А помнишь, как случилась поломка в забое и ты задержался еще на смену в шахте?», «Помнишь, как все мы пережили твои производственные травмы глаз, руки, отравление газом?» Чувствовалось ее живое участие в шахтерских делах.

Она провожала Николая на работу. Бывало, проводит его за калитку и, словно часовой, стоит, пока муж не скроется за поворотом.

— Почему, Маруся, провожаешь своего Николая на работу? — часто спрашивали, удивлялись соседки, — Отработает и придет, никуда не денется.

— Конечно, вернется. Но идет-то работать под землю. Так и провожает до сих пор каждый день, в любую смену с надеждой.

Случалось, Николай задерживался. Мария начинала беспокоиться. Не находила места в квартире, пока не позвонит по телефону от соседей и не справится в ламповой или на участке. Успокоится, когда услышит: «Все нормально, задержался на вторую смену».

Как же отзываются на «Кузнецкой» о Петрачкове? Бывший начальник участка № 8 М. Б. Сигов (ныне горный мастер), давая ему положительную оценку, сказал, что Николай Андреевич пользовался уважением и авторитетом в молодежной проходческой бригаде Н. Томилина, был примером для молодых проходчиков Много теплых слов о Петрачкове услышал я и от Ю. Д. Евдокимова, В. И. Лосева, В. С. Луференко, А. И. Бердюгина.

Многолетний труд Петрачкова неоднократно поощрялся руководством, профкомом предприятия, Минуглепромом. Об этом свидетельствует ряд документов, сохранившихся в семейном архиве. К примеру, свидетельство о занесении в Книгу почета...

Незаметно прошли годы. Уже давно Н. А. Петрачков достиг пенсионного возраста. Считает, что рановато сдавать себя «в архив». Не уволился с предприятия. Последние годы работает горнорабочим на проходческом участке № 5. По мере возможностей грузит и отправляет металлокрепь, железобетонную затяжку, пусковую аппаратуру, оборудование.

Шахтерский труд Н. А. Петрачков сочетает с выполнением общественной нагрузки (а ведь ему 66 лет). Он — народный заседатель Ленинск-Кузнецкого городского народного суда. Народный судья В. Р. Панфилов дал высокую оценку работе Петрачкова.

Сорок первый год дружно шагают по жизни супруги Петрачковы. Воспитали четверых детей — трех сыновей и дочь. Старший сын Валерий — летчик, окончил Иркутское военное училище. Живет в Выборге. Дочь Людмила, выпускница Кемеровского технологического института пищевой промышленности, работает старшим кассиром в магазине АО «Автомобиль» (в Кемерове). Младший сын Юрий — студент последнего курса этого же института. Будет инженером по холодильным установкам.

В педагогическом коллективе средней школы № 35 (г. Полысаево) хранят добрую память о детях Петрачковых. Припоминается мне разговор с В. К. Левиной, старейшей учительницей из этой школы. Валентина Куприяновна сказала, что Люда Петрачкова, как и три ее брата, отличалась трудолюбием, отзывчивостью.

— Хорошие у нас дети,— говорит Мария Петровна, — я все время была с ними дома. Сыновья и дочь во всем мне помогали. И стирали, и мыли пол, и готовили пищу, и ходили в магазин. Помогали и на огороде, и на приусадебном участке.

Не обошлись супруги Петрачковы и без активного участия детей во время строительства летней кухни, бани, гаража...

В быту, как и на производстве, Николай Андреевич был примером для детей. Нередко на шахте выдавали наличными денежные премии из фонда горного мастера. Как правило, после работы горняки собирались звеньями «обмыть» премию. Н. А. Петрачков был противник подобных коллективных попоек. По пути с работы заходил в продуктовый магазин и на всю денежную премию закупал разнообразные сладости для своих детей.

Его метод — убеждением заставить ребенка задуматься, сделать выводы.

Видели бы вы, как Николай Андреевич беседовал с младшим сыном!

— Нехорошо, Юра, уже курить пристрастился, — продолжал беседу отец Петрачков, — в нашей семье никто не курит. Посмотри-ка, неважное у тебя здоровье.

В конце беседы Юрий заверил отца, что покончит с курением.

24 марта 1984 года погиб в шахте средний сын Сергей. Ему было 23 года. Супруги Петрачковы не могут сдержать слезы... Сергей был чутким и внимательным. После окончания ленинск-кузнецкого ГПТУ-36 работал поваром в кафетерии подземного горячего питания, а затем в профилактории шахты «Кузнецкая». Добрая молва шла о нем среди горняков как о поваре — умельце приготовления вкусных блюд. Но вскоре Сергей сменил халат повара на шахтерскую спецовку. Видимо, не суждено было ему стать шахтером. Не проработав и года, погиб в шахте во время разбора завала.

В летнее время в квартире Петрачковых слышны детские голоса. Это уже внуки. Их трое. Вырастут и они, изберут место в жизни. Думаю, сохранят память о стариках Петрачковых.

И. КУЗНЕЦОВ,
горный мастер АОЗТ «Кузнецкая».

г. Полысаево.

ТВ

20 января

I ПРОГРАММА

5.55 Программа передач.
6.00 Новости.
6.35 Утренняя разминка.
6.45 Утро.
9.05 Концерт Государственного академического народного оркестра им. Н. Осипова.
9.20 Мультфильм.
9.30 «Просто Мария».
10.20 Клуб путешественников.
11.10 «...До 16 и старше».
11.50 Пресс-экспресс.
12.00 Новости.
12.20 «Капитан Фракасс».
13.25 Мультфильм.
14.00 Футбол. На пути УЭМБЛИ.
15.00 Новости.
15.25 Предприниматель.
15.55 Как добиться успеха.
16.10 «Моя семья и другие животные». 3-я серия.
16.40 Выступает заслуженный ансамбль танца «Солнышко» (Житомир).
17.10 «...До 16 и старше».
17.50 Технодром.
18.00 Новости.
18.25 Лабиринт.
18.50 Документы и судьбы.
19.05 «Просто Мария».
19.55 Матадор.
20.40 Спокойной ночи, малыши!
21.00 Новости.
21.30 «Твин Пикс». 23-я серия.
22.40 «Когда мы были молодыми...».
23.10 Встреча в Концертной студии Останкино с поэтом Б. Чичибабиным.
00.00 Пресс-экспресс.
00.10 «50×50».
01.30 Пресс-экспресс.
01.40—02.40 Футбол.

II ПРОГРАММА
Канал «Россия»

7.00 Вести.
7.20 Автомиг.
7.25 Требуются... требуются...
7.30 Формула-730.
8.00 Новая линия.
8.20 Время деловых людей.
8.50 Поехали.
9.00 Теннис.
10.00 Бесшумные лидеры.
10.30 Аз'есмь.
10.55 «Мастер-класс». М. Ростропович.
11.40 «В дремучий лес с таинственной луной».
12.00 Рек-тайм.
12.30 «Санта-Барбара».
13.25 Крестьянский вопрос.
13.45 Золотая шпора.
14.15 Соседи по планете. Норд-вест.
14.45 Телегазета.
14.55 Параллели.
15.10 Концерт.
15.25 Там-там новости.
15.40 «Такой возраст».
16.10 В Хабаровске все спокойно.
16.55 Чемпионат Европы по фигурному катанию.
17.50 Праздник каждый день.
18.00 Экспоцентр представляет.
18.05 Всемирные новости «Эй-би-си».
18.35 Русский вопрос президенту Абаеву.
19.05 «Санта-Барбара».
20.00 Вести.

Кемерово

20.20 Телеканал «Кузбасс». «Только у нас». В программе: Реклама (20.25; 20.50; 21.30; 22.25).
20.30 Пульс.
21.00 «Чудотворные рыцари». Мультфильм. 9-я серия.
21.45 «Зов». Взять в руки хорошую книгу...

Канал «Россия»

22.30 Телемарафон «Шаги победы».
00.00 Вести.
00.25 Подробности.
00.35 Звезды говорят.
00.40 Спортивная карусель.
00.45 ЭКС.
00.55—01.40 Короче...

III ПРОГРАММА

20.20 На политическом олимпе.
21.15 Времена года.
22.00—22.30 Телемарафон «Шаги победы».

хоккей с мячом

Шагнули вверх... Надолго ли?

Два тура, сыгранных в чемпионате России после антракта, серьезных изменений в верхнюю половину таблицы не внесли. Четверка команд, несмотря на некоторые потери в очках, шествует по-прежнему бодро. Чего не скажешь об остальных соперниках.

Стоило «Кузбассу», наконец-то, «собраться», проявить характер и самолюбие, как с десятого места команда шагнула сразу на шестое. И ведь соперники-то были не из слабых — «Сибсельмаш» и «Саяны». Следовательно, игровой потенциал у команды не исчерпан. И если бы не досадные осечки (хотя бы в том же домашнем матче с «Шахтером»), еще можно было бы побороться за место в ведущем квартете. Иное дело — неумение хоккеистов (или нежелание?) играть на выезде достойно. В итоге после дальневосточного турне (вчера, кстати, «Кузбасс» играл в Хабаровске) можно снова скатиться в таблице вниз...

Что касается «Шахтера», то нашим землякам придется, видимо, приложить усилия, чтобы не оказаться в числе двух неудачников. Тем более, что плотность в таблице такова, что каждый тур может внести коррективы. Пока ленинскузнечане занимают девятую ступеньку, опережая на очко армейцев Хабаровска и «Сибскану». Но ведь эти соперники будут принимать дома и «Кузбасс», и «Шахтер»...

О. МИТИЧ.

край родной

ДЕТЯМ НУЖНЫ ПРАЗДНИКИ

Только что закончившийся 1993 год стал знаменательным для кузбассовцев—пятьдесят лет назад, 26 января 1943 года, была образована Кемеровская область. В связи с этим весь год в средней школе № 35 города Кемерово проходили «Дни Кемеровской области», которые начались со слета туристов и экологов «Робинзон-92», где собрались представители многих городов и районов Кузбасса.

Перед ребятами выступили видные люди: Т. Н. Галагина, В. Е. Сергеев, О. П. Андраханова, С. Г. Горбунов, рассказали о состоянии экологии в области. Работали секции «Охрана атмосферы», «Гидрология», «Охрана биосферы», руководили которыми ученые Кемеровского государственного университета, областного комитета по охране природы и природопользованию. Были проведены экскурсии.

Гостем одного дня праздника был заместитель главы администрации области С. В. Лопарев, который доступно для детской аудитории рассказал об экономике и проблемах различных отраслей хозяйства Кузбасса, о свободной экономической зоне.

Каждую субботу в актовом зале проходили брейн ринги. Участники этого интересного конкурса должны были подготовиться не менее чем к сорока вопросам по истории и географии родного края. Было над чем подумать!

Какие города и районы вошли в состав области в момент ее образования? А какие города и районы входят в состав нашего края в настоящее время? Кто и когда дал нашему краю имя Кузбасс? Кто первые землепрходцы земли Кузнецкой?

Таких вопросов масса. Великолепные знания родного края показали учащиеся Лена Дубровко, Лена Кистанова, Сергей Ефимовский, Оля Фомина, Таня Тюрина, Даниил Комаров и многие другие. Повар школы М. Н. Яковенко испекла победителям вкусные пироги.

Гостями учителей и ребят были глава администрации города Кемерово В. В. Михайлов и его заместитель по вопросам образования Г. Ю. Цыганкова. Их беседа проводилась в русле настоящего и будущего областного центра.

Какого цвета Томь-река? Этой теме посвятил свое эмоциональное выступление Г. Е. Юров.

Выпускники школы были приглашены на презентацию выставки самобытного художника из Ленинска-Кузнецкого С. В. Ломова. Чарующая поэзия в живописи!

Профессору института культуры М. Е. Сорокину, известному писателю и краеведу, так понравилось в нашей школе, что он прочитал для учащихся 8—9-х классов спецкурс «Сибирь и Кузбасс в VII веке».

Кульминацией школьного праздника стала встреча с Аманом Гумировичем Тулеевым, который задолго до начала занятий приехал в школу. Его интересовало все: питание, наличие учебников, как и чем живут учителя и их подопечные. В 7 часов 30 минут зал, стоя, овацией встретил А. Г. Тулеева. И начались вопросы: какова задолженность Кузбасса иностранным фирмам, мнение о возможности Сибирской республики, почему на детей дают маленькую компенсацию?

И вновь были игры, музыка, дискотека, соревнования, викторины — все это направлено на величайшее приобретение человечества — ЗНАНИЯ.

Л. СОЛОВЬЕВ,
учитель географии средней школы № 35.

г. Кемерово.

из истории олимпиад

В холодном Лиллехаммере будет жарко

Все ощутимее дыхание XVII зимних Олимпийских игр, которые пройдут с 12 по 27 февраля в норвежском городе Лиллехаммере.

Это будут первые игры, которые сборная России проводит отдельной командой, а также первая олимпиада, которая состоится не в високосный год.

У спортсменов нашей страны на зимних Олимпиадах очень хорошие традиции. Только у Лидии Скобликовой, которую прозвали «уральской молнией», шесть золотых медалей по скоростному бегу на коньках. Учитывая, что конькобежец Евгений Гришин имеет четыре золотые медали, можно сказать, что мужчины стараются не отставать от женщин.

Отлично выступали на Белых Олимпиадах и наши лыжники-биатлонисты (особенно успешно в командной гонке-эстафете). Даже когда на первом этапе Александр Тихонов сломал лыжу и закончил состязания девятым, то все равно победила — да еще с большим отрывом — наша четверка. Выступающие на следующих этапах Бяков Сафин не только ликвидировали отрыв, но и создали большой запас для завершающего эстафету Маматова, имевшего 100 секунд форы. В итоге он почти вдвое увеличил отрыв от второго призера.

Вот такие были герои Белых Олимпиад в нашей команде. Хочется, чтобы они приумножили достижения своих именитых предшественников. Хотя сделать это будет непросто, ведь за медали на играх будут бороться около двух тысяч спортсменов из нескольких десятков стран.

В холодном Лиллехаммере будет весьма и весьма жарко...

М НАРОДНИЦКИЙ.

г. Кемерово.

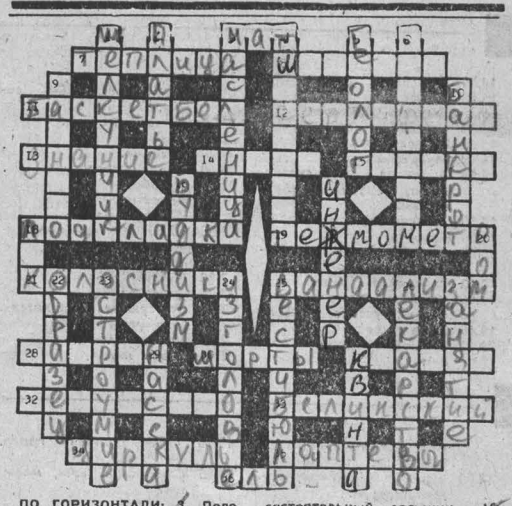

ПО ГОРИЗОНТАЛИ: 3. Положение в шахматах. 7. Помещение с защищенным грунтом для разведения растений. 8. Моряк, который правит рулем. 11. Командная игра в мяч. 12. Препроводительный документ к товару. 13. Результаты познания, научные сведения. 14. Курортный город в Краснодарском крае, на берегу Черного моря. 15. Ядовитая змея. 18. Материал, пришитый к изнанке одежды. 19. Геодезический инструмент, разновидность теодолита. 21. Чугунная решетка в печах для прохода воздуха под топливо. 25. Варварское разрушение культурных ценностей. 28. Деспот, управляющий по собственному произволу. 30. Короткие брюки. 31. Регулирующая деталь в трубопроводе, музыкальном инструменте. 32. Неотлучное присутствие, охрана. 33. Русский литературный критик XIX в., революционный демократ. 34. Чертежный инструмент. 35. Русские мореплаватели XVIII в., двоюродные братья, в честь их названо море Ледовитого океана. 36. Хвойное дерево.

ПО ВЕРТИКАЛИ: 1. Балет П. Чайковского. 2. Женская одежда. 3. Праздник проводов зимы. 4. Отрасль народного хозяйства. 5. Специалист по составу земной коры, методам изыскания полезных ископаемых. 6. Площадка для соревнований по кордовым авто- и авиамоделям. 9. Электрогенератор в автомобиле. 10. Несостоятельный должник. 16. Мировая религия. 17. Специалист, наблюдающий за работой машин. 18. Многолетний дрейфующий морской лед. 20. Крепкий спиртовой напиток из сахарного тростника. 22. Показательное или пробное изделие. 23. Изобретательность в нахождении смешных или язвительных выражений. 24. Место на постели, куда ложатся головой. 25. Большое помещение перед входом во внутреннюю часть общественного здания. 26. Средство для лечения. 27. То, что назначено для выполнения, поручение. 29. Пчеловодческое хозяйство. 31. Самая высокая струна у скрипки.

ОТВЕТЫ НА КРОССВОРД, ОПУБЛИКОВАННЫЙ В НОМЕРЕ ЗА 13 ЯНВАРЯ

ПО ГОРИЗОНТАЛИ: 1. Псевдоним. 4. Напильник. 7. Ива. 8. Мороз. 10. Правд. 12. Минор. 13. Балаган. 14. Робот. 15. Серна. 17. Омлет. 19. Апелляция. 20. Расстегай. 21. Пятигорск. 23. Телевизор. 25. Шляпа. 27. Франк. 29. Виток. 31. Изнанка. 32. Налет. 33. Рубин. 34. Гамак. 35. Рак. 36. Табакерка. 37. Австралия.

ПО ВЕРТИКАЛИ: 1. Преамбула. 2. Дюрер. 3. Микология. 4. Навигатор. 5. Ливер. 6. Кафетерий. 8. Минус. 9. Зебра. 10. Пончо. 11. Дебют. 16. Религия. 18. Литовка. 21. Переворот. 22. Клиентура. 23. Тебеневка. 24. Репетиция. 25. Шатер. 26. Анион. 27. Фланг. 28. Колок. 30. Кабан. 32. Номер.

Редактор
А. В. ТРУТНЕВ.

Газета «Кузбасс» учреждена журналистским коллективом редакции. Зарегистрирована администрацией Кемеровской области, свидетельство о регистрации № 54.

АДРЕС РЕДАКЦИИ:

650630, г. Кемерово, пр. Октябрьский, 28.

Справки:
по редакции — 52-32-74;
по письмам — 52-38-23;
по рекламе — 52-25-23.

Время подписания номера в печать по графику 20.00; сдан в печать 19.35.

Собственные корреспонденты: в Мариинске — 2-31-20, Междуреченске — 2-82-12, Осинниках — 2-35-64, Прокопьевске — 43-38-86, в Мысках — 2-18-66, Юрге — 2-45-50 Яе — 2-13-67. Телефакс 52-12-10.

Тиражи: во вторник, субботу — 41250 (индексы 51901, 31029); четверг — 50400 (индексы (51901, 31029, 31023); среду, пятницу — 31150 (индекс 51901).

Объем 2 п. л. Печать высокая

По вопросам качества печати звонить по тел. 52-03-34.

Типография издательства «Кузбасс»: 650630, г. Кемерово, пр. Октябрьский, 28.

1 2 3 4 5 6

Заказ № 10—11

ПРИВАТИЗАЦИЯ

ВСЕРОССИЙСКИЙ ЧЕКОВЫЙ АУКЦИОН

«Кузбассфонд» как агент фондов имущества Челябинской, Магаданской и Новосибирской областей сообщает о проведении чекового аукциона по продаже за приватизационные чеки акций АО, представленных в таблице.

№ п/п	Наименование АО	Уставный капитал, тыс. руб.	Номин-ая стоимость акции, руб.	Кол-во акций на чековый аукцион % от устав. капитала, штук	Срок приема заявок
1	«Магнитогорский металлургический комбинат» г.Магнитогорск (пр-во и реализация кокса, чугуна, стали, проката черных металлов, литья, поковки, металлоконструкций, товаров народного потребления)	8858518	1000	29 2568970	с 24.01. по 21.02.94г
2	«Челябинский металлургический комбинат» АО «МЕЧЕЛ» г.Челябинск (пр-во и реализация чугуна и стали, проката металла, про-во кокса и агломерата)	3161965	1000	29 916970	с 24.01. по 21.02.94г.
3	АО «УралАЗ» г.Миасс (пр-ва и реализация полноприводных грузовых автомобилей, запасных частей и готовых узлов для ремонтно-эксплуатационных нужд)	696203	1000	29 201899	с 24.01. по 21.02.94г.
4	АО «Магаданэнерго» г.Магадан (производство, передача и распределение электрической и тепловой энергии)	1226853	1000	10,18 124857	с 24.01. по 14.02.94г.
5	АО «Новосибирскэнерго» г.Новосибирск (про-во, передача и распределение электрической и тепловой энергии)	1133430	1000	4,12 46664	с 24.01. по 14.02.94г.
6	АО «Новосибирский завод химконцентратов» г.Новосибирск (топливные кассеты для энергоблоков ВВЗР -- 1000, тепловыделяющие элементы реакторов разных типов, литий, оборудов. для агропромышленного комлекса, нестандартное оборудование)	324039	100	10,0 324039	с 24.01. по 14.02.94г.

К участию в аукционе допускаются физические и юридические лица, которые в соответствии с п. 1 ст. 9 Закона РФ «О приватизации государственных и муниципальных предприятий» могут быть признаны покупателями.
Ознакомиться с планом приватизации и подать заявку на аукцион можно по адресу: 650040, г.Кемерово, пр.Ленина, 89, 3 этаж.
Телефон для спрвок «Кузбассфонда»: 52-33-88, 52-22-11.

КУЗБАССФОНД
СООБЩАЕТ О ПРОВЕДЕНИИ АУКЦИОНА ПО ПРОДАЖЕ ЗА РУБЛИ ОБЫКНОВЕННЫХ АКЦИЙ СЛЕДУЮЩИХ АКЦИОНЕРНЫХ ОБЩЕСТВ

Наименование АО	Уставный капитал, тыс. руб.	Количество выпущенных акций, шт.	Номинал 1 акции, руб.	Стартовая цена 1 акции, руб.	На аукцион выставляются акций % от уст. кап.	Дата проведения аукциона	Прием заявок по...
«Кузнецкий металлургический комбинат» 654010, г.Новокузнецк, пл.Победы, 1	1259863	1259863	1000	1000	238958 / 18,9	15.02.94	14.02.94
«АЗОТ» 650099, г.Кемерово, пос.Предзаводской	1355994	1355994	200	200	92890 / 1,3	16.02.94	15.02.94
«УМТС» Горная Шория, г.Таштагол, ул.Поспелова, 20.	57369	57369	1000	1000	9304 / 16,2	15.02.94	14.02.94
«Прокопьевский завод резиновых изделий» г.Прокопьевск, ул.Луговая, 18	96332	96332	1000	1000	14847 / 15,4	14.02.94	11.02.94
«Востокпромсвязьмонтаж» г.Кемерово, пр.Кузнецкий, 18	48480	48480	100	100	2674 / 5,5	2.02.94	1.02.94
«Прокопьевский хлебокомбинат» г.Прокопьевск, ул.40 лет Октября,8	21772	21772	1000	1000	810 / 3,7	2.02.94	2.02.94
«Гурьевскшахтоудстрой» г.Гурьевск, ул.30 лет Победы, 4	11435	57175	200	200	4132 / 7,2	2.02.94	1.02.94
«Кузнецкстрой» г.Новокузнецк, пр.Дружбы, 39	38411	38411	1000	1000	1055 / 2,8	3.02.94	2.02.94
«Успех» г.Кемерово, пр.Советский, 8А	1120	11200	100	100	1780 / 15,8	3.02.94	2.02.94
«Сибинвестстром» г.Новокузнецк, ул.Пирогова, 9	4499	17996	250	250	2910 / 16,1	3.02.94	2.02.94
«Сибанергозащита» г.Кемерово, ул.Баумана, 89	11584	11584	1000	1000	324 / 2,7	4.02.94	3.02.94
«Кузбассопромсвязьмонтаж» г.Кемерово, ул.Индустриальная, 2	9265	92650	100	100	1928 / 5,8	4.02.94	3.02.94
«Медтехника» г.Кемерово, 119а пр.Кузнецкий,	10572	10572	1000	1000	1671 / 17,6	4.02.94	3.02.94
«Строймашмонтаж» г.Кемерово, ул.Металлистов, 1а	84000	168070	250	250	661 / 0,4	4.02.94	3.02.94
Яшкинский цементно-шиферный комбинат г.Яшкино, ул.Гагарина, 33а	84000	168000	250	250	7311 / 5,2	14.02.94	13.02.94
Ленинск-Кузнецкая макаронная фабрика г.Л-Кузнецкий, ул.Партизанская, 83	1497	5746	250	250	62	1.03.94	28.02.94
«Кузнецкая автобаза» г.Новокузнецк, ул.Обнорского, 35	19430	19430	1000	1000	154 / 0,7	11.02.94	10.02.94
«Спецпроммонтаж» г.Кемерово, ул.Полярная, 2	9671	9671	1000	1000	309 / 3,1	11.02.94	10.02.94
«Дорстройуправление № 1» г.Кемерово, пр.Кузнецкий, 127	24009	24009	1000	1000	1291 / 5,3	11.02.94	10.02.94
«Мариинский хлебокомбинат» г.Мариинск, ул.Нагорная, 66а	4959	4959	1000	1000	138 / 2,7	11.02.94	10.02.94
«Кузбассзернопродукт» г.Кемерово, ул.Рукавишникова, 12	22429	112145	200	200	1398 / 1,2	14.02.94	13.02.94
«Мазуровский завод керамических стеновых материалов» г.Кемерово, п.Предзаводской	25299	100944	250	250	15643 / 15,4	14.02.94	13.02.94
Кемеровское ГАТП-1 г.Кемерово, ул.Декабрьская, 2	18779	93850	200	200	4832 / 5,1	17.02.94	14.02.94
«Дана» («Кемеровотара») г.Кемерово, ул.Спасательная, 47а	1148	1148	1000	1000	188 / 16,4	17.02.94	14.02.94
«Новокузнецксибстрой» г.Новокузнецк, ул.Дружбы, 39	24847	24847	1000	1000	720 / 2,8	17.02.94	14.02.94
«Кемероворыба» г.Кемерово, ул.Тухачевского, 58	13432	107456	125	125	722 / 0,6	17.02.94	14.02.94
«Сибстекло» г.Ан-Судженск, ул.Тульская, 9	14127	28254	500	500	496	28.02.94	25.02.94
«Домостроитель» г.Кемерово, пр.Кузнецкий, 11	100000	500000	200	200	4341	28.02.94	25.02.94
«Мариинсктрикотаж» г.Мариинск, ул.50 лет Октября, 7	2268	22680	100	100	15	28.02.94	25.02.94
«Гурьевский хлебокомбинат» г.Гурьевск	3529	3529	1000	1000	9	28.02.94	25.02.94
«Кедр» г.Салаир, ул.Чернышевского, 22	7725	77250	100	100	11522	1.03.94	28.02.94
«Кемеровский каменный карьер» г.Кемерово, ул.Островского, 16	7576	7576	1000	1000	239	1.03.94	28.02.94
«Рубник» Прокопьевск, ул.Мельничная,	4746	189840	25	25	1432	1.03.94	28.02.94

Порядок участия в аукционах опубликован в газете «Кузбасс» 11 января 1994 г. Прием заявок в «Кузбассфонде» по адресу: г. Кемерово, пр. Ленина, 89, комн. 502, тел. 52-89-66.

ТВ НЕДЕЛЯ ГОЛУБОГО ЭКРАНА с 31 января по 6 февраля

РОССТРАХ
страхование кредитов
тел. 25-79-09

31 ПОНЕДЕЛЬНИК

I ПРОГРАММА
5.55 Программа передач.
6.00 Воскресенье.
6.45 Утренняя разминка.
6.55 Утро.
9.10 Мультфильм.
9.20 Посмотри, послушай...
9.40 «Мелочи жизни». 33-я серия. «Поэта заказывали?».
10.10 Тема.
10.55 Играет Э. Грач.
11.20 Звездный час.
12.00 Новости.
12.20—12.50 Гол.
15.00 Новости.
15.25 Предприниматель.
16.10 Компас-сказка.
17.10 Звездный час.
17.50 Технодром.
18.00 Новости.
18.25 Гол.
18.55 Документы и судьбы.
19.10 «Мелочи жизни». 33-я серия. «Поэта заказывали?».
19.40 Миниатюра.
19.55 «Светлана — дочь Иосифа». Часть 2-я.
20.40 Спокойной ночи, малыши!
21.00 Новости.
21.30 Спортивный уик-энд.
21.45 Любовь в галантном веке. Рассказывает Э. Радзинский.
22.45 Театр+ТВ. К. Райкин крупным планом.
23.35 Пресс-клуб представляет: Канал иллюзий.
00.45 Футбол. Международный турнир. Кубок чемпионов Содружества.
01.00—01.35 Новости.

II ПРОГРАММА
Канал «Россия»
7.00 Вести.
7.20 Автомиг.
7.25 Требуются... требуются...
7.30 Формула-730.
8.00 Ваше право.
8.20 Время деловых людей.
8.50 Совершенно секретно.
9.40 «Военное ретро». Концерт.
10.50 Вода живая и мертвая. «Павел Корчагин». Худ. фильм.
11.20 Всемирные новости Эйби-си.
13.00 Крестьянский вопрос.
13.30 «Моя морячка». Худ. фильм.
13.55 Телегазета.
15.10 Параллели.
15.15 Там-там. новости.
15.30 Мульти-пульти.
15.45 Большой хоккей.
15.55 Устами младенца.
16.25 Бизнес в России.
16.55 Погасшая звезда?
17.25 Русская виза.
18.00 Музыка крупным планом. Декабрьские вечера.
18.30 Праздник каждый день.
19.15 Абракадабра. Конкурс.
19.25 Вести.
20.00 КЕМЕРОВО
20.20 Телеканал «Кузбасс». «Только у нас». В программе: реклама (20.25, 20.50, 21.30, 22.25).
20.30 Пульс.
21.00 «Чудотворные рыцари». Мультфильм.
21.35 «Криминал». «Рецепт», «Зов». «Репортаж дня». Канал «Россия»
23.00 Теннис. Открытый чемпионат Австралии.
23.50 Спортивная карусель.
00.00 Вести.
00.25 Подробности.
00.35—00.40 Звезды говорят.

III ПРОГРАММА
20.20 Детектив «Невероятная кража». Худ. фильм.
21.25 Спасение 911.
22.20 В мире авто- и мотоспорта.
22.50—23.00 Теннис. Открытый чемпионат Австралии.

1 ВТОРНИК

I ПРОГРАММА
5.55 Программа передач.
6.00 Новости.
6.35 Утренняя разминка.
6.45 Утро.
9.20 Веселые нотки.
9.40 «Просто Мария».
10.30 Человек и закон.
11.00 Маленький концерт.
11.10 Наш музыкальный клуб.
11.50 Пресс-экспресс.
12.00 Новости.
12.20 «Соломенная шляпка». Худ. телефильм. 1-я и 2-я серии.
14.30 Во дворце на Садовом кольце.
15.00 Новости.
15.25 Деловой вестник.
15.40 Хроника деловой жизни.
16.10 Дело.
16.20 «Моя семья и другие животные». Телефильм. 7-я серия.
16.55 Возвращение к зрителю. Часть 2-я.
17.10 Наш музыкальный клуб.
17.50 Азбука собственника.
18.00 Новости.
18.25 «За кулисами». Международная программа.
18.50 Документы и судьбы.
19.05 «Просто Мария».
19.55 Тема.
20.40 Спокойной ночи, малыши!
21.00 Новости.
21.30 Лидер.
22.15 Из первых рук.
22.30 «Сережа». Худ. фильм.
00.15 Жизнеописание.
00.45 Футбол. Международный турнир. Кубок чемпионов Содружества.
01.00 Новости.
01.35 Пресс-экспресс.
01.45—02.05 Авторалли «Русская зима».

II ПРОГРАММА
Канал «Россия»
7.00 Вести.
7.20 Автомиг.
7.25 Требуются... требуются...
7.30 Формула-730.
8.00 «Досуг». Дело мастера боится.
8.20 Время деловых людей.
8.50 Мульти-пульти.
9.00 Соседи по планете.
9.30—10.00 Клуб «Желтая подводная лодка».
12.00 «Мой друг Иван Лапшин». Худ. фильм.
13.40 Крестьянский вопрос.
14.05 «Урок жизни». Худ. фильм.
15.55 Там-там новости.
16.10 Студия «Рост». Молодежный тележурнал «Такой возраст».
16.40 Всемирные новости Эйби-си.
17.10 Концерт.
17.25 Новая линия. «Как поживаешь, Уфа?».
18.10 Арт-обстрел. Художник Ирина Селицкая.
18.50 Праздник каждый день.
19.00 Проще простого.
20.00 Вести.
КЕМЕРОВО
20.20 Телеканал «Кузбасс». «Только у нас». В программе: реклама (20.25, 20.50, 21.30, 22.25).
20.30 Пульс.
21.00 «М-топ», «Криминал», «Репортаж дня», «Встречи». Канал «Россия»
23.00 Тихий дом.
00.00 Вести.
00.25 Подробности.
00.35 Звезды говорят.
00.40—00.45 Спортивная карусель.

III ПРОГРАММА
20.20 Рубежи.
20.40 «Санта-Барбара». 274-я серия.
21.35 Без ретуши.
22.30—23.00 Романсы П. И. Чайковского.

2 СРЕДА

I ПРОГРАММА
5.55 Программа передач.
6.00 Новости.
6.35 Утренняя разминка.
6.45 Утро.
9.00 Мультфильмы.
9.20 «Сорока». Дет. информацион. программа.
9.40 «Просто Мария».
10.30 Клуб путешественников.
11.20 Джэм.
11.50 Пресс-экспресс.
12.00 Новости.
12.20 «Чисто английское убийство». Худ. телефильм. 1-я серия.
13.40 «Русские гости». Док. телефильм.
14.35 Й. Гайдн. Симфония № 24 соль минор («Курица»).
15.00 Новости.
15.25 Предприниматель.
16.20 «Моя семья и другие животные». 8-я серия.
16.50 Джэм.
17.20 Мультфильм.
17.50 Технодром.
18.00 Новости.
18.25 В эфире межгосударственная ТРК «Мир».
18.55 Мультфильм.
19.05 «Просто Мария».
19.55 «Человек из ящика». К 70-летию режиссера Л. Пчелкина.
20.40 Спокойной ночи, малыши!
21.00 Новости.
21.30 Счастливый случай.
22.35 Поэтический альбом.
22.55 Футбол. Межд. турнир. Кубок чемпионов Содружества. Полуфинал. В перерыве — Пресс-экспресс.
01.00 Новости.
01.35 Максима.
02.05—03.05 МТУ.

II ПРОГРАММА
Канал «Россия».
7.00 Вести.
7.20 Автомиг.
7.25 Требуются... требуются...
7.30 Формула-730.
8.00 Поездка Грибоедова к Чаадаеву.
8.20 Время деловых людей.
8.50 Завтрак для чемпионов.
9.20 Без ретуши.
10.15 Мульти-пульти.
10.30 «В небе и на земле. 10 лет из жизни В. Чкалова». Док. фильм.
11.35 Новая линия. «Быть» (Самара).
12.05 «Малыш». Худ. фильм.
13.00 Всемирные новости Эйби-си.
13.30 Крестьянский вопрос.
13.55 «Варвара-краса, длинная коса». Худ. фильм.
15.15 Мульти-пульти.
15.25 Золотая шпора.
15.55 Там-там новости.
16.10 Зеленая школа.
16.40 Мульти-пульти.
16.50 Телегазета.
16.55 «Князь Владимир Палей». Док. фильм.
17.45 «Дальний Восток».
18.30 «Ностальжи».
19.00 Праздник каждый день.
19.10 L-клуб.
20.00 Вести.
КЕМЕРОВО
20.20 Телеканал «Кузбасс». «Только у нас». В программе: реклама (20.25, 20.50, 21.30, 22.25).
20.30 Пульс.
21.00 «Колесо», «Криминал», «Живой щит», «Сибирские самоцветы». Канал «Россия»
23.00 М-трест.
23.05 Зал ожидания.
23.55 Спортивная карусель.
00.00 Вести.
00.25 Подробности.
00.35 Звезды говорят.
00.40—00.50 Экран криминальных сообщений.

III ПРОГРАММА
20.20 Мир и война.
20.50 «Санта-Барбара», 275-я серия.
21.45—23.00 Зов Водолея. Куда идешь, человечество?

3 ЧЕТВЕРГ

I ПРОГРАММА
5.55 Программа передач.
6.00 Новости.
6.35 Утренняя разминка.
6.45 Утро.
9.05 Мультфильмы.
9.40 «Кот в сапогах». Фильм-спектакль.
10.30 В мире животных.
11.10 «...До шестнадцати и старше».
11.50 Пресс-экспресс.
12.00 Новости.
12.20 «Чисто английское убийство». Худ. телефильм. 2-я серия.
13.40 Мультфильм.
13.50 А. Шнитке. Фортепианный квартет.
14.00 Футбол. На пути к Уэмбли.
15.00 Новости.
15.25 Предприниматель.
16.05 Как добиться успеха.
16.20 «Моя семья и другие животные». Телефильм. 9-я серия.
16.55 Музограф.
17.20 «...До 16 и старше».
18.00 Новости.
18.25 Лабиринт.
18.50 Документы и судьбы.
18.55 Кино до востребования.
19.25 Бал олимпийцев.
20.40 Спокойной ночи, малыши!
21.00 Новости.
21.30 «Твин Пикс». Худ. телефильм. 26-я серия.
22.25 По ту сторону рампы.
23.15 Музыка в эфире.
00.30 «Академия». Развлекательная программа.
01.00 Новости.
01.35 Пресс-экспресс.
01.45—02.45 Футбол. На пути к Уэмбли.

II ПРОГРАММА
Канал «Россия»
7.00 Вести.
7.20 Автомиг.
7.25 Требуются... требуются...
7.30 Формула-730.
8.00 Сигнал.
8.20 Время деловых людей.
8.50 Поехали.
9.00 «Памяти великого художника. П. И. Чайковский».
10.00 «К-2» представляет: «Ню».
10.50 Новая линия. «Провинциальные традиции».
11.20 «Санта-Барбара». 274-я и 275-я серии.
13.00 Всемирные новости Эйби-си.
13.30 Крестьянский вопрос.
13.55 «Дело было в Пенькове». Худ. фильм.
15.30 Мульти-пульти.
15.40 Там-там новости.
15.55 Студия «Рост». «Продленка».
16.25 Мульти-пульти.
16.35 «Девочка из блокадного города». Док. фильм.
16.45 Глобус.
17.15 Азы карьеры.
17.30 Новая линия. «Штрихи к портрету».
18.20 Миф Дмитрия Покровского.
19.05 Праздник каждый день.
19.15 Будни.
20.00 Вести.
КЕМЕРОВО
20.20 Телеканал «Кузбасс». «Только у нас». В программе: реклама (20.25, 20.50, 21.30, 22.25).
20.30 Пульс.
21.00 «Чудотворные рыцари», Мультфильм,
21.35 «Криминал». «Итоги угольного года», «Сибирские самоцветы», «Репортаж дня». «Переход». Канал «Россия»
23.00 Концерт джазовой музыки.
23.15 Диалог с собой.
23.40 ЭКС.
23.50 Спортивная карусель.
00.00 Вести.
00.25 Подробности.
00.35—00.40 Звезды говорят.

III ПРОГРАММА
20.20 Я—лидер.
20.45 «Санта-Барбара». 276-я серия.
21.35 Концерт.
21.50 Отечество мое. «Провинциальные письма».
22.45 Концерт джазовой музыки.

4 ПЯТНИЦА

I ПРОГРАММА
5.55 Программа передач.
6.00 Новости.
6.35 Утренняя разминка.
6.45 Утро.
9.05 Мультфильм.
9.20 Фильм—детям. «Печальный горн».
10.35 Мультфильм.
10.50 «Песня жаворонка». Док. телефильм.
11.20 Встреча с Анной Литвиненко.
11.50 Пресс-экспресс.
12.00 Новости.
12.20 Н. В. Гоголь. «Портрет». Телеспектакль.
13.55 Там, за облаками...
14.15 Театральный романс в исполнении М. Новохижина.
15.00 Новости.
15.25 Деловая хроника.
15.35 Бридж.
15.55 Бизнес-класс.
16.10 Мультфильм.
16.20 Фильм—детям. «Печальный горн».
17.45 Азбука собственника.
18.00 Новости.
18.20 Мультфильм.
18.30 «В поисках утраченного». О творчестве американской актрисы М. Корьюс.
19.10 Телескоп.
19.55 Поле чудес.
20.40 Спокойной ночи, малыши!
21.00 Новости.
21.30 Человек недели.
21.45 Пресс-экспресс.
21.55 Футбол. Межд. турнир. Кубок чемпионов Содружества. Финал.
23.55 «Твин Пикс». 27-я серия.
01.00 Новости.
01.35 Музобоз.
02.20 «Программа Х».
02.35—03.35 Площадка «Обоза».

II ПРОГРАММА
Канал «Россия».
7.00 Вести.
7.20 Автомиг.
7.25 Требуются... требуются...
7.30 Формула-730.
8.00 Не быть динозавром.
8.20 Время деловых людей.
8.50 Бизнес в России.
9.20 Поехали.
9.30 Миф Дмитрия Покровского.
10.15 Зал ожидания.
11.05 Наш сад.
11.35 «Ружейных дел мастера».
12.10 «Санта-Барбара». 276-я серия.
13.00 Всемирные новости Эйби-си.
13.30 Крестьянский вопрос.
13.50 Белая ворона.
14.35 Мульти-пульти.
14.50 Дискей по пятницам. «По следам белого медведя». Худ. фильм. 2-я серия.
15.40 Там-там новости.
15.55 Телегазеты.
16.00 Живущие по Корану.
16.20 «Ностальжи».
16.50 Г. Белль. «Неуловимые». Телеспектакль.
18.00 Жизнь без жестокости.
18.45 Праздник каждый день.
18.55 Шарман-шоу.
20.00 Вести.
КЕМЕРОВО
20.20 Телеканал «Кузбасс». «Только у нас». В программе: реклама (20.25, 20.50, 21.30, 22.25).
20.30 Пульс.
20.50 «Отдел 5» представляет...
22.30 Встречи. «Сибирские самоцветы». Канал «Россия»
23.00 Вечерний салон.
23.55 Спортивная карусель.
00.00 Вести.
00.25 Подробности.
00.35 Звезды говорят.
00.40—01.30 «К-2» представляет. Мультпросвет.

III ПРОГРАММА
20.20 Никто не забыт.
20.30 Параллели.
20.50 «Вождь террора». Худ. фильм. 2-я серия.
22.25—23.00 Вечерний салон.

5 СУББОТА

I ПРОГРАММА
6.50 Утренняя разминка.
6.45 Программа передач.
7.00 Бог в помощь.
7.20 Субботнее утро делового человека.
7.55 Новости.
8.30 Азартные игры. Соревнования по фристайлу на Воробьевых горах.
9.00 «Марафон-15» представляет... «Зов джунглей».
9.30 Межгосударственная телерадиокомпания «Мир». В программе— Чингиз Айтматов.
10.55 Утренняя почта.
11.25 Смак.
11.40 Книжный двор.
12.20 Соло.
12.50 Охранная грамота.
13.20 Помоги себе сам.
14.00 Легкая атлетика. Международные соревнования.
15.00 Новости.
15.25 «Пеппи Длинныйчулок». 20-я серия. Часть 3-я. «Последние приключения Пеппи».
15.55 Жизнь и политика. Телефон будущего.
16.25 «Гармонии таинственная власть». Док. фильм.
16.45 Музыкальное подворье.
18.00 «Эрмитаж». Фильм 3-й.
18.30 Эхо недели.
19.00 Брэйн ринг.
19.50 «Великолепная пара», Худ. телефильм. 2-я серия.
20.40 Спокойной ночи, малыши!
21.00 Новости.
21.30 «И море расскажет...». Худ. телефильм. 1-я серия.
22.20 «Мария Каллас».
23.05 Спортивная программа «Ультра-си». Хоккей с мячом. Международный турнир. Финал.
23.55 Последний киносеанс. В перерыве (01.00) — Новости.
02.40—02.50 Пресс-экспресс.

II ПРОГРАММА
Канал «Россия»
9.00 Вести.
9.20 Автомиг.
9.25 Ретро-шлягер.
9.55 Непознанная Вселенная.
10.25 Студия «Рост». «Фантильник».
10.55 «Александр Невский— цель вселенная». Док. фильм.
11.05 «Пилигрим». Российское бюро путешествий.
11.50 Киноглаз. «Остров мертвых». Док. фильм.
13.20 Крестьянский вопрос.
13.40 Амика Веритас. Телеконкурс юристов.
14.45 Грош в квадрате.
15.15 Публицистическая программа «45».
16.00 Футбол без границ.
16.55 Гранд-репортаж.
17.25 Презентация вечера шотландского телевидения на РТР.
17.30 «Сильвер». Худ. фильм.
18.00 Фильм-премьер.
18.20 «У них будет музыка». Док. фильм.
КЕМЕРОВО
19.00 Губернские новости.
20.00 Вести (Р).
20.20 Телеканал «Кузбасс». «Только у нас». В программе: худ. фильм «Шанс». Канал «Россия»
22.30 «Коннери». Док. фильм.
23.30 Мультфильм для взрослых.
23.35 Репортер.
23.50 Спортивная карусель.
00.00 Вести.
00.20 Звезды говорят.
00.25 «То, что ты должен дать». Худ. фильм.
01.25—02.25 Программа «А».

III ПРОГРАММА
19.00 «У них будет музыка». Док. фильм.
19.20 Праздник каждый день.
19.30 Устами младенца.
20.00 Мультфильм.
20.25 «Роковая ошибка». Худ фильм.
22.00 «Романсы П. И. Чайковского».

6 ВОСКРЕСЕНЬЕ

I ПРОГРАММА
6.40 Программа передач.
6.45 Утренняя разминка.
6.55 Час силы духа.
7.55 Новости.
8.30 «Телесеренада». Музыкально - развлекательная программа.
9.00 Без паузы.
9.30 С утра пораньше
10.00 Полигон.
10.30 «Спортлото».
10.45 Пока все дома.
11.15 Утренняя звезда.
12.05 Новое поколение... успех.
12.45 Под знаком «Пи».
13.30 Провинция.
14.00 Мультфильм.
14.10 «Подводная одиссея команды Кусто». Док. фильм.
15.00 Новости.
15.20 «Марафон-15».
16.00 Я—женщина.
16.30 Концерт «Эпизоды».
16.55 Межгосударственная телерадиокомпания «Мир».
17.35 «Панорама».
18.05 Мультфильмы.
19.00 Новости.
19.15 Клуб путешественников.
20.05 КВН-94.
22.00 «Воскресенье».
22.45 Променад в Мариинском.
23.35 Автошоу.
23.55 Большая прогулка.
00.30 Мультфильмы для взрослых.
01.00 Новости.
01.15—02.30 «Свет ласковых звезд». Концерт.

II ПРОГРАММА
Канал «Россия»
9.00 Вести.
9.20 Автомиг.
9.25 Доброе утро, Европа
9.55 Студия «Рост».
10.25 Аты-баты...
10.55 Большой хоккей.
11.25 Козырная дама.
11.55 Кипрас Мажейка. Репортажи из «Малой Европы».
12.25 Киномарафон. Фильмы О. Иоселиани. «Листопад».
14.25 Шесть сотых.
14.45 «Не вырубить».
15.00 Российская энциклопедия. «Пушкин и судьбы русской культуры. Поэт и совесть».
15.30 «Сигнальный экземпляр».
15.40 Лучшие игры НБА.
16.40 В мире животных.
17.45 «Гуфи и его команда», «Черный плащ».
18.40 Кино в феврале.
18.50 Праздник каждый день.
19.00 Киномарафон. «Семь пьес для черно-белого кино». Худ фильм.
19.30 Шпионаж.
20.00 Вести.
20.25 Киномарафон. «Фавориты луны». Худ фильм.
22.40 У Ксюши.
23.15 «Пина Бауш и другие...».
23.50 Спортивная карусель.
00.00 Вести.
00.25—00.30 Звезды говорят.

РЕКЛАМА

Самый большой доход за самый короткий срок получают вкладчики ИНАРБАНКА!

Срок хранения	Процент
1 месяц	171
2 месяца	181
3 месяца	191
6 месяцев	241
12 месяцев	281

пр.Московский, 37А. телефон 53-89-33.

ЗАПАДНО-СИБИРСКАЯ ФИНАНСОВАЯ КАМПАНИЯ
Осуществляет размещение наличных и безналичных денежных средств юридических лиц и граждан:
— на 6 месяцев — не менее 250% годовых;
— на 9 месяцев — не менее 300% годовых;
— на 12 месяцев — не менее 365% годовых.
За 2 года Ваш взнос увеличится в 20 раз, за 3 года — в 66,5 раза.
Гарантируется:
— конфиденциальность и индивидуальный подход к каждому клиенту;
— страхование риска невозврата средств за счет кампании в одной из ведущих страховых организаций Кузбасса.
КАСО «ГРАКОС»
— размещение денежных средств при участии отличающегося безупречной четкостью в работе
КУЗНЕЦКБИЗНЕСБАНКА
Вам могут предложить больший % дохода, мы предлагаем гарантии его действительного получения.
Пункт приема. г.Кемерово, ул.Космическая, 16 В, тел./факс/ 28-90-98, пр.Кузнецкий, 70, к.310, 25-96-56

Организация реализует оптом со склада в гг.Кемерово, Новокузнецке, Прокопьевске, Анжеро-Судженске, Ленинске-Кузнецком масло сливочное производства Голландии.
Справки по тел. (8-384-2) 25-93-80, 25-93-94, 25-93-37.

Вниманию жителей города!
Фирма «Полюс» предлагает новый вид услуг! Ремонт отечественных и импортных холодильников в течении 2-3 часов на дому.
Гарантия 10 месяцев.
Тел. 53-95-57.

ОБУВЬ ИЗ БИЗОНА ДЛЯ ЛЮБОГО СЕЗОНА
Женские демисезонные сапоги производства Бразилии со склада в г.Кемерово
Телефоны (384-2) 259771
Факс (3842) 536407

Canon
НЕМЕДЛЕННАЯ ПОСТАВКА ПО ЦЕНАМ 1993 г.
Копировальные машины:
FC-330 (A4). . . $ 1030
NP-1010 (B4). . $ 1950
NP-1215 (A3). . $ 2500
Факсимильные аппараты:
FAX-170 . . . . . $ 1000
FAX-280 . . . . . $ 1500
FAX B-200. . . . . $ 1400
КОМПАНИЯ рик-ест.
КЕМЕРОВО 26-92-65, 26-89-57
НОВОКУЗНЕЦК 45-13-23 46-25-30

ИНТересный выбор!..
ИНТ
копировальные аппараты
компьютеры
прИНТеры
Поставка со складов в Кемерове и в Москве
ИНТересные цены!
ИНТересные скидки...
Фирма ИНТ, Кемерово (384-2) 25-76-45 25-97-60
ИТАК