Кемеровская областная научная библиотека
ГАЗЕТНО-ЖУРНАЛЬНЫЙ ФОНД

ОБЛАСТНАЯ МАССОВАЯ ГАЗЕТА

Кузбасс

Издается с 7 января 1922 года

103 (21147) • СРЕДА, 18 МАЯ 1994 г.

Розничная цена 40 руб.

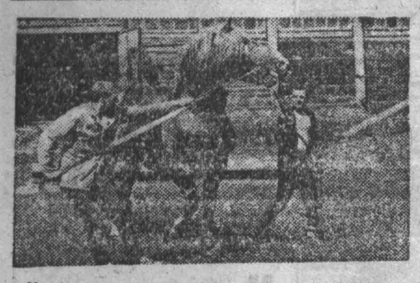

2 стр.

Коневодство как отрасль сегодня практически забыто. Но, к счастью, не везде. О том, как развивается коневодство в совхозе «Маяк» Промышленновского района, читайте в материале «И для души, и для выгоды».

4 стр.

Острейшим проблемам борьбы с преступным миром была посвящена первая пресс-конференция нового начальника УВД администрации области В. Савельева. Подробности в интервью, озаглавленном «От обороны — к наступлению». Рис. В. Архипова.

«горячий» телефон: наши корреспонденты передают

- **Радиоактивный прибор пока не найден**
- **Раз, два, три — продано**
- **Больница стала вытрезвителем**
- **Поможем Красному Кресту — поможем себе**
- **Ответа на деликатный вопрос не последовало**
- **«Скоморохов» пригласили в Нью-Йорк**

Галина СОЛОДОВА.

Междуреченск

Жители поселка Майзас, близ которого потерпел катастрофу самолет А-310, обеспокоены слухами о том, что на месте аварии пока так и не обнаружен радиоактивный прибор, противодействующий обледенению корпуса аэробуса.

Вот что сказал по этому поводу заведующий отделением гигиены труда центра государственного санэпиднадзора К. П. Щепинов:

— Этот прибор имеет в себе радиоактивный источник и, как правило, изготавливается из яркого металла — желтого, красного или зеленого, причем даже при пожаре не меняет своего цвета. Казалось бы, он сразу должен бросаться в глаза, но все дело в том, что прибор мал — от 10 до 15 сантиметров в длину и до 5 сантиметров в диаметре. Между тем площадь разброса обшивки самолета велика, некоторые его части находили даже на противоположном склоне сопки. Замеры показали, что причин для беспокойства нет. Радиационный фон составил в месте падения от 5 до 9 микрорентген в час, в то время как в городе он равен в среднем 11,4 микрорентгена, что считается нормальным.

И все же надо подчеркнуть: если на большом расстоянии прибор безопасен, то при непосредственном контакте с ним угроза все же может быть. Поэтому, обнаружив эту яркую «игрушку», не надо нести ее к себе домой в качестве сувенира, а лучше всего запомнить место находки и сообщить в центр государственного санэпиднадзора.

Валерий ШЕВЦОВ.

Мыски

Гвоздем конкурса по продаже предприятий торговли и бытового обслуживания со сдачей помещений в аренду на 15 лет стало скромное швейное ателье «Елена», расположенное в жилой пятиэтажке.

Более полусотни раз три претендента друг за другом повышали свою цену, набрасывая по одному, а то и по три «лимона» сразу. В упорном споре магазин «Рябинушка» уступил трудовому коллективу «Елены», выкупившему свое ателье за 47,5 миллиона рублей при начальной цене 40 тысяч. Гораздо быстрее был продан магазин «Силуэт». На 28 миллионах сошел с дистанции один из двух претендентов — ТОО «Гранат». Владельцем «Силуэта» стал трудовой коллектив, как и продмага № 34 в микрорайоне ГРЭС.

За 4,5 миллиона рублей вместе с 20-миллионным долгом пошел с молотка головной книжный магазин. Владельцем стало предприятие «Комфорт», арендовавшее в этом магазине часть торговой площади. По условиям конкурса профиль магазина должен быть сохранен на постоянный срок, включая обеспечение школ города учебно-методической литературой, продажу технических и букинистических изданий. Это может послужить мысковским книголюбам некоторым утешением.

Анатолий ЦЫРЯПКИН.

Осинники

В дни майских праздников во все отделения местной больницы поступило необычно много травмированных людей. Причем 70 процентов из них пострадали на почве пьянства или были доставлены сюда в нетрезвом состоянии.

Например, на 16 мая только в травматологическом отделении таковых было 96 человек, в то время как предельное число мест в нем — 60.

По мнению главного врача территориально - медицинского объединения В. И. Михина, все структурные подразделения городской администрации, руководители предприятий и общественных организаций должны возобновить работу по предупреждению пьянства и алкоголизма.

— Необходимо категорически запретить торговлю спиртными напитками в ночное время, так как число пьяных в городе катастрофически растет, — говорит Владимир Иванович.

Владислав ПЛИСЕНКО.

Ленинск-Кузнецкий

Крепко повезло на днях жителю пос. Крапивинский Ю. Сундугалиеву. Приехав в город, он приобрел на автовокзале три билета благотворительной лотереи Красного Креста. Результат превзошел самые скромные ожидания: выигрыш — сто тысяч рублей!

— Это первая столь крупная удача играющих, раньше выигрыши были на порядок скромнее: тысяча, максимум десять тысяч, — сказала по этому поводу председатель горкома Общества Красного Креста Т. Н. Старовойтова.— Проводя лотерею, мы получили с начала года почти десять миллионов. Неплохо, если учесть, что один билет стоит 500 рублей. Причем эти средства нужны нам как воздух: спонсоров у общества становится все меньше, не на что содержать сестер милосердия, которые обслуживают на дому одиноких больных стариков. Так что хотела бы от души поблагодарить всех тех, кто принимает участие в лотерее.

Остается добавить, что максимальный выигрыш — десять миллионов.

Раиса ДАНИЛОВА.

Юрга

Что такое эротика? Ответ на этот деликатный вопрос попытались получить на заседании комиссии администрации города, где шел разговор о выполнении постановления об ограничении распространения продукции соответствующего содержания.

А ответа на него требовала прежде всего представитель торговли, которую это постановление касается в первую очередь. Четко сформулировать его так и не удалось. А пока решили: специальную литературу и эротические издания продавать только в стационарных торговых точках, киосках «Роспечати», в помещении службы брака и семьи в упакованном виде. Только вот кто будет контролировать исполнение этого решения?

Дина КАЛИТИНА.

Прокопьевск

Пятеро художников, резчиков бересты, отправились в Москву на выставку-презентацию «Прокопьевская береста».

Пройдет она в государственном культурном центре столицы. Сопровождать презентацию будут выступления известного в области фольклорного ансамбля «Скоморохи» под руководством А. Соловьева. На проведение этой выставки администрация города выделила 13 миллионов рублей. Надо отметить, что группа художников и ансамбль «Скоморохи» получили приглашение и от центра культуры в Нью-Йорке.

Продолжается подписка на газету «Кузбасс» на второе полугодие 1994 года

«Кузбасс» пять раз в неделю — индекс 51901.

Подписка вместе с услугами связи на месяц — 3200 рублей,
на квартал — 9600 рублей,
на полугодие — 19200 рублей.

Как и раньше, подписавшиеся на пятиразовый «Кузбасс» будут получать еженедельное рекламное приложение «Панорама».

«Кузбасс» три раза в неделю — индекс 31029.

Подписка вместе с услугами связи на месяц — 2050 рублей.
на квартал — 6150 рублей,
на полугодие — 12300 рублей.

Подписаться можно в любом отделении связи. Надеемся на встречу с нашими читателями и во втором полугодии нынешнего года.

взгляд художника

Рис. В. Шилова.

Указ Президента РФ

О присвоении почетного звания «Заслуженный учитель школы Российской Федерации» работникам средних специальных учебных заведений

За заслуги в подготовке квалифицированных специалистов и многолетний добросовестный труд присвоить почетное звание

«Заслуженный учитель школы Российской Федерации»

Гандыбиной Антонине Прокопьевне — преподавателю Кемеровского совхоза - техникума;

Марченко Валентине Ивановне — преподавателю Мариинского совхоза-техникума, Кемеровская область;

Шейко Александре Васильевне — преподавателю Мариинского совхоза-техникума, Кемеровская область.

Б. ЕЛЬЦИН,
Президент Российской Федерации.

Москва, Кремль.
19 февраля 1994 года.
№ 358.

ОДНИМ АБЗАЦЕМ

Темпы спада промышленности в России, согласно информации Госкомстата, составили по итогам января—апреля этого года свыше 25 процентов. Это рекордный показатель за все время реформ в стране. Если в топливно-энергетических отраслях производство уменьшилось на 11 процентов, в пищевой — на 21, то в машиностроении упало на 45. Тракторов выпущено в пять раз меньше, чем в январе—апреле прошлого года, легковых автомобилей — на 28 процентов, грузовиков — на 66 процентов. В апреле длительно не работало более 5000 предприятий.

☆ ☆ ☆

Доля скрытой безработицы на оборонных предприятиях России достигает сейчас более 10 процентов, в то время как средний уровень по стране достигает 6 процентов, сообщили РИА в Министерстве труда РФ.

☆ ☆ ☆

Президент России назначил Н. Егорова, бывшего главу администрации Краснодарского края, министром по делам национальностей и региональной политике, освободив С. Шахрая от этой должности.

☆ ☆ ☆

Движение «Солдатские матери России» проводит в Москве акцию протеста против гибели сыновей в армии.

☆ ☆ ☆

Отменить четырехкратное повышение цен на проезд в городских автобусах потребовал председатель Законодательного собрания области А. Г. Тулеев. Протест с этим требованием направлен главам областной, кемеровской городской исполнительной власти.

☆ ☆ ☆

Как сообщил 16 мая заместитель главы администрации области по агропромышленному комплексу Александр Альтерготт, для завершения посевной кампании селянам дополнительно выделено 2,2 миллиарда рублей кредитов. Эти средства планируется направить на закупку горюче-смазочных материалов.

☆ ☆ ☆

Для упорядочения поставок в область лекарств и обеспечения ими населения распоряжением администрации Кузбасса в государственную собственность переданы кемеровские предприятия «Медикаменты Кузбасса», «Оптика», областная контрольно-аналитическая лаборатория и ряд базовых аптек города.

☆ ☆ ☆

За прошедшие выходные в области зафиксировано более ста случаев пожаров. Материальный ущерб от них составил свыше 55 миллионов рублей. На крупную сумму, в частности, наказал огонь работников Афонинского кирпичного завода, что в Киселевске. Там загорелся склад, сгорели пять тонн бумаги, восемь экскаваторных двигателей. Об этом сообщили в комитете по чрезвычайным ситуациям областной администрации.

☆ ☆ ☆

Вчера на первом этаже редакционного корпуса издательства «Кузбасс» обнаружена ртуть, оставленная неизвестными лицами. В связи с этим сотрудники газет «Кузбасс», «Кузнецкий край», «Наша газета» временно из здания эвакуированы.

на весеннем поле

ТЯЖЕЛА ТЫ, НОША ХЛЕБОРОБА

Судя по нынешней посевной, истина, что называется, не за горами. Десятки хозяйств области начали битву за будущий урожай без надежных тылов и необходимой поддержки с флангов. А, как известно, один в поле воин, он и есть один. Против целой армии неурядиц, обстоятельств и трудностей.

И все же весенняя страда изо дня в день увеличивает обороты. Сегодня в Кузбассе нет ни одного коллективного или фермерского хозяйства, которое бы не приступило к севу или посадке. По данным департамента сельского хозяйства области, яровой сев проведен на 210 тысячах гектаров — это 17,5 процента от всех площадей. Специалисты департамента отмечают, что в былые годы дневная прибавка на севе составляла самое малое 40 тысяч гектаров, нынче максимальный пик — 25—30 тысяч гектаров. О причинах такого сбоя мы уже говорили заранее, но все-таки даже и при таких темпах посевная обещает провести «красную борозду» к 7—8 июня. Сроки, по оценкам специалистов, в принципе, нормальные, время вегетации и развития хлебов, трав и других культур не будет упущено.

Лидируют на посевной, как всегда, степные районы, а впереди всех проводят полевые работы хлеборобы Беловского и Ново-кузнецкого районов. Они уже заделали семена на 30—40 процентах от всей имеющейся пашни.

Кстати, о семенах. Не зря сказано о плохом семени и таком же племени. Так вот, греха таить не будем: не все хозяйства имеют семена высоких репродукций. В то же время департамент сельского хозяйства области располагает потенциалом элитных семян в количестве 20,5 тысячи тонн. Учитывая сложное финансовое положение большинства хозяйств, департамент решил выделить кредиты на покупку семян некоторым районам. (Ближе к делу — уже выделены). В других районах, где имеются высококондиционные семена, опять же под твердую гарантию департамента, есть реальная возможность сделать передвижку элиты между хозяйствами. В любом случае все будет оплачено.

И еще нюанс о семенах. Чтобы не оставить на задворках животноводство Кузбасса, департамент все же решил проблему с семенами кукурузы. Они закуплены в Венгрии, и в достаточном количестве, из расчета 30 килограммов на гектар пашни. Так что особых проблем здесь не ожидается, и те хозяйства, которые еще не обеспечены в должном объеме кукурузой, надеюсь, не забыли адрес областного департамента сельского хозяйства. И еще нас уверили, что этот вопрос желающие могут решить без проволочек.

Начали свою страду и овощеводы области. Темпы, возможно, и отстают от средних многолетних, но главное — начать, выйти в поле. Овощей посажено и посеяно в Кузбассе уже 350 гектаров из намеченных 2200 гектаров, а картофелеводы уже разместили семена второго хлеба на одной тысяче гектаров из восьми тысяч запланированных.

Спору нет, сложно, тяжело, муторно, в конце концов, земледельцу в нынешних обстоятельствах и условиях. Но если не он, то кто же?

Е. САЛЕНКО.

реформа и мы

ДЕЛО ОБРЕЛО ХОЗЯИНА

13 мая состоялось официальное подписание договора о купле-продаже туркомплекса «Поднебесные зубья» между ассоциацией государственных предприятий «Кузбасс» и муниципальным предприятием «Простортур».

Вот и свершилось то, что, по логике, должно было произойти давным-давно. У туркомплекса «Поднебесные зубья» в лице директора МП «Простортур» Михаила Шевалье появился подлинный хозяин, который и был одним из самых горячих сторонников капитального строительства приютов на маршруте, известном всем любителям путешествий нашего недавнего огромного Советского Союза.

Но, как это часто случается и в наши дни (а в ту пору и подавно), оказалось, что мало иметь прекрасную идею. Чтобы ее осуществить, нужны деньги, и немалые. Ведь для строительства приютов, расположенных на маршруте на расстоянии одного дня пути один от другого, все, вплоть до гвоздей, надо было завозить с помощью вертолета.

У ассоциации госпредприятий «Кузбасс» были такие деньги. И понятно, что президент ассоциации Геннадий Синегаев, директор будущего туркомплекса Владимир Величко, имеющие за плечами огромный опыт руководства большими трудовыми коллективами, были уверены: построим, а там приюты начнут давать верный доход. Однако этого не произошло. И нет тут вины Синегаева и Величко. Экономические реформы, свободный рынок и стремительная инфляция взвинтили цены на путевки до таких астрономических высот, что популярный еще совсем недавно маршрут «Поднебесные зубья» просто опустел.

А рядом, точно в таких же рыночных условиях, набирал силу и креп авторитет МП «Простортур», которое тоже сумело построить в Амзасе прекрасный приют. И открыл он двери не перед богатыми и состоятельными любителями путешествий, а перед учащимися школ Междуреченска, а затем и области. Причем начиналось все с приезда группы самых трудных ребят, которые состояли на учете в милиции, были питательной почвой для преступного мира. Их отдых оплатили администрация города, отдел образования, комитет по физической культуре и спорту, промышленные предприятия.

— По такому же принципу мы намерены организовать работу и комплекса «Поднебесные зубья», — делится ближайшими планами Михаил Шевалье. — Дети — самая слабо защищенная социальная группа. И в то же время это наше будущее. На них нельзя и преступно строить бизнес, который бы приносил солидные доходы в то время, когда народ стремительно нищает. Мы будем довольствоваться самым малым, но сделаем все возможное, чтобы не менее двух тысяч ребят смогли отдохнуть у нас в горах уже нынешним летом. Кстати, с 1 июня мы начинаем свою работу. Приглашаем к себе ребят со всего Кузбасса. Подчеркну особо: вместе с ними могут приехать и родители. Горы подарят им чудесные, незабываемые впечатления. И, пользуясь случаем, сразу назову наши координаты: **650870, г. Междуреченск, пр. Юдина, 11-84, МП «Простортур», тел. 2-84-20.**

Давая это объявление абсолютно бесплатно, «Кузбасс» тем самым вносит свою скромную лепту в общее дело, которое должно обернуться благом для наших ребят. А потому вполне справедливо будет сказать, что решающую роль в осуществление этой идеи внесли администрация области, областной комитет по культуре, кино и туризму, которые нашли возможность выложить ассоциации госпредприятий «Кузбасс» за туркомплекс 50 миллионов рублей и передать его в распоряжение МП «Простортур». К этой благородной акции подключился областной центр занятости населения, который нашел возможным выделить солидную сумму средств, предназначенных для обустройства маршрутов по Поднебесным горам.

— Летом отряд добровольцев начнет эту работу, — уточнил Михаил Шевалье. — И я уверен, что к концу сезона все туристские тропы протяженностью почти в 300 километров будут промаркированы, очищены от завалов, будут возведены мосты на ручьях и речках обустроены проходы по болотистым участкам, очищены места стоянок от многолетних завалов мусора.

Вот такой хозяйственный подход должны проявить и руководители народного образования, профессионально-технических училищ и колледжей, техникумов и вузов — словом, все те, кто призван по долгу службы заботиться об отдыхе своих подопечных. Поднебесные горы ждут ребят. Приглашаем всех к сотрудничеству, потому что туркомплекс «Поднебесные зубья», приют «Гайдаровец» — это лишь начало на пути полного освоения этого уникального уголка Кузнецкого Алатау.

В. МОИСЕЕВ.

г. Междуреченск.

погода

МАЙ
18

Восход 5.58 Перв. четв. 16.51
Заход 22.25
Долгота дня 16.29
Заход 2.07
Восход 12.40

Центр по гидрометеорологии сообщает:

18 мая по области днем будет переменная облачность, без осадков. Ветер юго-западный, умеренный. Температура 9—14, местами до 19 градусов тепла. Давление будет падать, влажность существенно не изменится.

Секрет успеха — настойчивость в достижении цели.

Б. ДИЗРАЭЛИ.

тема для размышления

И ДЛЯ ДУШИ, И ДЛЯ ВЫГОДЫ

Совхоз «Маяк» — одно из немногих хозяйств в области, которое в это непростое время смогло закончить год без кредитов, получить неплохой доход и, самое главное, сохранить в людях веру в общественное хозяйство. Наряду с основными отраслями производства мяса и молока здесь много внимания стало уделяться такой всеми забытой отрасли, как коневодство.

А все началось с того, что несколько лет назад молодые парни деревни Ивано-Родионово начали просить администрацию совхоза приобрести хотя бы жеребцов-производителей, чтобы улучшить породу лошадей.

Тогда-то и назрел вопрос перед руководством совхоза заняться по-серьезному коневодством. Всю заботу по созданию конефермы взял на себя директор совхоза «Маяк» А. Ф. Долбня. Всю зиму ездили смотрели конефермы своего и других районов и затем приступили к строительству конюшни. Без похвальбы можно сказать, что она получилась добротная.

Параллельно со строительством искали породистых лошадей. Сначала остановились на покупке русской рысистой породы, а также советской тяжеловозной. Исходили из того, что представителей этих пород в области просто не имелось.

Словом, потребовалось три года, чтобы с уверенностью потом заявить, что в Промышленновском районе создана племферма, которая по своему составу не уступает аналогичным племфермам нашего региона. На сегодняшний день на племферме совхоза «Маяк» имеются лучшие породы лошадей, которые получили распространение в России.

Сегодня не грех и рассказать, каких же чистокровок вырастил и имеет «Маяк».

Советская тяжеловозная порода — это самая крупная из отечественных пород лошадей. Живой вес их в годовалом возрасте достигает 500 килограммов и более, взрослые кобылы весят до 800 килограммов, а жеребцы — до тонны. Самая продуктивная лошадь, ей принадлежит рекорд по удою молока. В настоящее время в совхозе имеется 4 жеребца-производителя, приобретенных на Починковском и Мордовском конезаводах от основных гнездовых маток, а у двух жеребцов родители являются абсолютными чемпионами породы. Все они записаны в государственную племенную книгу.

Маточный состав представлен 50 кобылами, при проведении бонитировки осенью 1993 г. по живому весу и по промерам все они отнесены к классу элиты. Следует отметить, что племенная конеферма может быть открыта при 15 процентах кобыл, принадлежащих к классу элиты. Это самое большое поголовье маток данной породы от Урала до Дальнего Востока, которое сконцентрировано в одном хозяйстве.

Русская и американская рысистая порода представлена 2 жеребцами-производителями класса резвости 2,05 и выше. Один из них принадлежит к американской породе, второй является лучшим сыном завезенного жеребца по кличке Регби-Стар. Кобылы представлены 25 головами. Эти животные приобретены в Кубанском ГЗК, в Прилепском, Злынском и Московском конезаводах. Их резвость колеблется от 2,06 до 2,12 минуты на дистанции 1600 метров. Характерной особенностью этих лошадей является основное преимущество крови американских рысаков. Нужно отметить, что только здесь имеются американские кобылы в чистоте. Представители этой породы из совхоза «Маяк» достойно выступили на Московском и Раменском ипподромах.

Верховые лошади представлены чистокровной верховой и буденовской породой. Жеребец-производитель очень редкой серой масти и 22 верховые кобылы, высота которых в холке колеблется от 163 до 176 сантиметров. Цель их разведения чисто коммерческая.

С осени 1993 года хозяйство стало завозить и **орловских лошадей.** Это отечественная порода, самая грациозная и самая нарядная, которая во все времена пользовалась большим спросом не только у нас, но и за рубежом. Вот так понемногу на племферме совхоза сконцентрировалось 9 жеребцов-производителей и 120 племенных конематок. По племенному маточному поголовью это самая крупная ферма в нашем регионе.

А теперь есть смысл остановиться на вопросе реализации. Племферма существует без малого четыре года, и все это время лошади, подлежащие распродаже, практически расходились сразу же. В 1993 году было реализовано 67 племенных лошадей — это один из наивысших показателей продажи племенных лошадей. Очень хорошо покупают чистокровок хозяйства Новосибирской области, Красноярского и Алтайского краев. Хотя у соседей коневодство давно на высоком уровне, тем не менее они с удовольствием приобретают лошадей, учитывая их качественный потенциал.

С точки зрения выгоды следует немного остановиться на помесях жеребцов советского тяжеловоза и местных кобылок. На практике совхоз давно убедился, что эти помеси в годовалом возрасте дают прирост мяса не менее 100 килограммов на голову без каких-либо льготных условий в технологии выращивания. Не только воочию, но и по совхозной кассе видно, что заниматься мясным коневодством очень выгодно. Помесям, выращиваемым на мясо, не надо капитальных помещений, особых условий и кормления. В годовалом возрасте животные свободно достигают живого веса 360—400 килограммов, когда молодняку крупного рогатого скота для этого необходимо 15—17 месяцев.

Немного о реализации верховых коней. В последнее время они пользуются спросом за рубежом как прогулочные лошади. А так как в совхозе их немало, «Маяк» смог в 1992 году отправить большую партию лошадей в Польшу, в 1993 году продали большую партию через посредников в Германию. В настоящее время есть договоренность с фирмой о реализации верховых лошадей только через них.

Получается, что при желании любую отрасль животноводства, несмотря на дикие условия, сложившиеся в сельском хозяйстве, можно сделать прибыльной.

В то же время обидно, что племенная конеферма, по сути, была задумана для хозяйств Кемеровской области, а получилось все наоборот. Лошади практически не реализуются в Кузбассе, все племенные чистопородные животные почему-то уходят за пределы области. Обидно, что у нас не понимают пищевой ценности конины, считая ее мясом третьего сорта, а ведь за рубежом конское мясо считается диетическим. Конина обязательно входит в состав детских и диетических мясных блюд, а цены значительно выше, чем на другие виды мяса. Доказано, что конина влияет на умственную способность, что только она выводит холестерин из организма.

И, наконец, реализационные цены. Специалисты «Маяка» считают, что цены здесь на лошадей самые низкие из сложившихся как в Кузбассе, так и в других областях. Они, например, ниже на 40—50 процентов цен, установленных в Топкинском конезаводе. Тем более, что хозяйство может реализовать лошадей по обмену или бартеру, на любых других условиях, лишь бы как можно больше осталось этих животных в нашей области.

И несколько слов о совхозном коневодстве. Имеющий какое-либо представление об этой отрасли животноводства, наверное, знает, что на создание за короткий срок конефермы необходимо много сил, энергии и терпения. Этими качествами и обладает директор совхоза «Маяк» А. Ф. Долбня, ярый лошадник и знаток этого дела. Еще не хватает совхозу помещений, а именно: конюшни на 60 денников, манежа, и построить их сейчас своими средствами просто невозможно. На наш взгляд, нужно спасти то ценное в коневодстве, что еще имеется в Кузбассе, и не тратить деньги на дурные прожекты людей, далеких от этого дела. Тем более, что энтузиастов коневодства в области с каждым годом становится все больше и больше.

М. РОГОВ,
главный зоотехник совхоза «Маяк».

Е. САЛЕНКО,
корр. «Кузбасса».

НА СНИМКЕ: жеребец Секрет — неоднократный призер всероссийских соревнований по конным бегам.

Фото Ю. Юрьева.

Промышленновский район.

25 апреля–5 июня– Дни защиты от экологической опасности

Чего хотим от акции?

Администрация области утвердила план проведения Дней защиты от экологической опасности. Главам администраций городов и районов поручено создать для этого городские оргкомитеты. Из областного экологического внебюджетного фонда будут профинансированы некоторые расходы на эту акцию.

В прошедший четверг в обладминистрации областной оргкомитет попытался проверить, что и как делается по областному плану акции. Хотя треть срока прошла, акция разворачивается медленно, а ведь организаторам хочется, чтобы она «приняла общеобластной характер», проще сказать, затронула людей.

Как выяснилось, идут своим ходом лишь обычные служебные действия природоохранных служб: рыбоохрана следит за покоем на реках, а охотинспекция — в лесах, летают в пожарные рейды лесники, ведут замеры метеорологи. Не у всех участников есть свои рабочие планы на проведение Дней защиты от экологической опасности.

А главное — не поступает в прессу экологическая информация о том, что делают во время Дней эти службы, население не осведомлено и, стало быть, никак не соучаствует в акции. Забавно прозвучала фраза представителя одной из этих служб, что, мол, к концу мая они «информацию обобщат». Кому она будет нужна под занавес, если весь интерес — в совместных действиях? Именно этот неслужебный и необязательный поэтому для госслужб элемент и придает акции тот самый областной и общественный характер. Сейчас, наконец, решено выдавать информацию прессе через пресс-релиз ежедневно.

Весьма актуально прозвучал вопрос члена оргкомитета, заместителя председателя президиума Кемеровского научного центра СО РАН В. И. Овденко: чего мы хотим добиться акцией? Сформулировать желаемый результат, конечно, нелегко, но следовало бы. Но вопрос повис в воздухе.

Хотя ведь будут от нее и какие-то практические достижения (например, управление охоты говорит о снижении браконьерства, а областной комитет экологии, в отличие от прошлых лет, пока не дает добывать гравий из русла Томи). Все природоохранные службы области, когда-то дружно работавшие вместе и много поэтому тогда сделавшие, могут вернуть чувство локтя в общей сложной работе. А жители области, получая интенсивную информацию об их работе, увидят, в чем она состоит и чего стоит.

М. ЛОБАНОВА.

наши интервью

«НАУЧИТЬСЯ ХОДИТЬ БЕЗ НЯНЕК...»

Беседа с главой администрации города Березовский Александром Яковлевичем Панасенко.

— Березовскому в январе 1995 года исполнится 30 лет. Есть ли возможность к юбилею сделать облик города привлекательней, а жизнь в нем — удобней?

— Недавно утверждена программа развития города на 1994 год. Нам удалось добиться финансирования компанией «Росуголь» окончания строительства котельной, которая войдет в систему центральных, начала строительства третьей очереди очистных сооружений. В феврале прошлого года мы запустили водозабор насосно-фильтровальной станции, избавив центральные котельные от дефицита воды. Если раньше из-за ее нехватки случались перебои в подаче тепла, размораживались целые подъезды, то этой зимой система теплоснабжения функционировала устойчиво. Нынче НФС должна быть сдана в эксплуатацию. Деньги на завершение ее строительства тоже отпущены.

На пятьдесят процентов профинансировано из облбюджета строительство школы в четвертом микрорайоне и поликлиники. Пока сложная обстановка с учебными местами: в крупнейших школах в следующем учебном году даже первоклассники будут учиться в три смены. Поэтому очень важно к концу года сдать в эксплуатацию хотя бы главный корпус новой школы. Хотелось бы также завершить строительство поликлиники, которую из-за недостатка средств мурыжим уже пятый год. Это разрядило бы обстановку и в горбольнице, где порой больные в коридорах лежат. К концу года в городе появится новое помещение загса, будут благоустроены бульвары, скверы, парк отдыха. Но для этого нужно изыскать деньги.

Внешний облик города — это забота не только администрации, строителей, коммунальных служб. Должны, наконец, научиться беречь его сами жители. 23 апреля некоторые вышли на субботник, привели в порядок дворы своих домов, но большинство просидело в квартирах. Если мы не введем в каждом доме самоуправление, если сами жильцы не организуют дежурство во дворах, подъездах, то сломанные двери, скамейки, почтовые ящики, исписанные стены, загаженные подвалы и дальше будут у нас обычным явлением.

— Город имеет угольный профиль, вы учитываете это в своих планах?

— После того как цены на уголь отпустили, мы оказались в критическом состоянии. С ноября прошлого года угольные предприятия не платят налоги должным образом, из-за чего плохо пополняется городской бюджет. Шахтам не из чего платить. И все же уголь — надежда города, и нам нужно сохранить угольную промышленность. Вот пример, говорящий о сегодняшней ситуации: в 1988 году шахта «Первомайская» дала более полутора миллионов тонн угля, а в 1993-м — не многим более 600 тысяч. Разве можно выжить с такой производительностью труда?

Сейчас потребность в угле падает, но это недолго будет продолжаться, и нужно думать о перспективе, о снижении себестоимости продукции, непроизводительных расходов.

Да, нет у горняков настоящего стимула к труду — не получают они вовремя зарплату. Но все же уголь позволяет им выжить. Понимая это, администрация предложила сделать его оборотным средством. Сегодня многие потребители угля говорят: мы не можем деньгами заплатить, но можем расплатиться оборудованием, бытовой техникой, прочими товарами и продовольствием. Чтобы производить с ними взаимовыгодный обмен, необходима фирма. И мы недавно учредили ее. Мы — это шахты «Березовская», «Первомайская», ЦОФ «Березовская» и администрация города. Сработал принцип: хочешь выжить — объединяйся. За уголь мы будем получать товары, часть их пойдет шахтерам в счет зарплаты, другая часть — в магазины, основная выручка уйдет на предприятия. Но, учреждая фирму, мы поставили перед собой и другую задачу — научиться грамотно торговать углем.

Угольную отрасль города, безусловно, нужно поднять на более высокий уровень, но необходимо развивать и другие производства. В городской программе: строительство цеха утилизации отходов ЦОФ, шинного завода, завода по переработке молока, расширение производства на электротехническом заводе. Реализация этой программы поможет пополнить городскую казну, создать новые рабочие места. В перспективе также строительство рудника по золотодобыче с обогатительной фабрикой. Рудник даст еще примерно 700 рабочих мест.

— Шахтерам трудно, и они передают свои объекты социального и бытового назначения администрации города. А каково будет ей?

— Будет нелегко. А приняли мы Дворцы культуры, библиотеки, детские сады. Пока удается даже повышать их материальный и эстетический уровень. Все коммунальные службы, подчиненные сейчас концерну «Северокузбассуголь», тоже в конечном счете должны сосредоточиться в руках администрации. Я думаю, и здесь мы сможем добиться улучшений. Пока предприятия коммунального профиля, если брать по большому счету, бесконтрольны. Заместитель генерального директора концерна «Северокузбассуголь» по хозяйственным вопросам при всем желании не может детально знать обстановку в курируемых им городах и глубоко вникать в проблему коммунальщиков. Случись ЧП, он рассчитывает на то, что местная администрация не останется безучастной.

И правильно рассчитывает — нам виднее. Но мы не имеем никакого права вмешиваться в хозяйственно-финансовую деятельность коммунальных служб. Когда же они перейдут в наше подчинение, мы найдем резервы, за счет которых сможем снизить себестоимость той же гигакалории или литра воды. Лучше распорядимся и субсидиями, которые будут направлены непосредственно в город на содержание коммунальных служб. Если где-то и ошибемся, то нам тотчас же укажут на это специалисты, горожане, журналисты — в городе много толковых наблюдателей.

— И все-таки гарантирована ли защита от неприятных неожиданностей?

— Мы не должны их допустить. На последнем совещании в областной администрации рекомендовано появляющиеся в бюджете средства в первую очередь направлять на подготовку к зиме. Ведь и так уже упущено время. Если в прошлом году к 1 мая в Березовском были предъявлены гостехнадзору как подготовленные к работе в новом сезоне пять котлов, то нынче — ни одного. Весь вопрос упирается в отсутствие денег, а как скорее развернуть дело, мы знаем.

Когда каждый вторник стали собирать руководителей коммунальных служб, конкретней заниматься жалобами жителей, число нареканий со стороны последних резко снизилось. Мы узнали внутренние проблемы котельщиков, работников жилищного хозяйства, энергетиков и кое в чем им помогли. Заставили, например, их вышестоящие организации выделить дополнительные средства, купить необходимую технику. Такой контроль оставляет меньше места для разного рода неожиданностей. И он усилится с передачей коммунальных служб местным администрациям.

— По всей видимости, 1994 год для Березовского во многих отношениях будет переломным?

— Очень трудным, но и очень важным. Многое должно измениться именно в базовых отношениях. Город, как и подобает в его возрасте, становится на еще слабые, но самостоятельные ноги. Он должен научиться ходить без нянек.

Записал
Ю. МИХАЙЛОВ,
корр. «Кузбасса».

г. Березовский.

город

ЛЕЖИТ ТРУБА У ТРОТУАРА

В приметы верите? Нет? Даже в ту, что, коль улицу асфальтируют, значит, завтра ее перекопают?

Увы, ежегодно в городах и поселках области меняют примерно по сотне километров теплотрасс. Хотя, по расчетам, подземная труба должна «жить» тридцать лет, она не выдерживает и восьми. Ржавеет, худится, и то и дело текут под нашими улицами, а затем и прямо по ним ручейки, речушки, речки. А чтоб найти течь, надо снять асфальт, убрать бетонные плиты, и хорошо, если обнаружится, что авария именно тут...

Намучившись с подобным рытьем, управление теплосетей «Кузбассэнерго» решило вынести коммуникации на поверхность. Иными словами, не прятать больше трубы под землю, а укладывать прямо вдоль домов.

Казалось, проблема решена, но если представить, сколько справедливых жалоб посыпалось бы от горожан: некрасиво, неудобно!. Пришлось заручиться поддержкой архитекторов. Те предложили облагораживать это вынужденное неудобство, тем более, что и за рубежом уже так делают.

В 1992 году в администрации областного центра были утверждены «Условия прокладки наземных магистралей», в которых специально оговаривалась необходимость внешнего оформления. Труба не должна портить вид.

Но стоило появиться конкретному плану прокладки сетей по проспекту Ленинградскому, желающих помочь не нашлось. Городские художники посчитали проект, видимо, малоинтересным. И в следующий раз пришлось обращаться к архитектору Т. Кулиеву, в свое время работавшему над созданием микрорайона «Шалготарьян».

Возникла интересная идея: затянуть трубы декоративной сеткой, а на лето еще и обсаживать вьющимися растениями. Идея жила недолго. Главный художник города Чернокозов поставил на черте резолюцию: «Данное предложение считаю материалоемким, не дающим результата по функциональному назначению и эстетическому восприятию».

Взамен ничего предложено не было.

К сожалению, те, кто каждый день мается с протекающими трубами, не могут ждать, когда же, наконец, появятся реальные разработки по такой, возможно, и не очень интересной, но очень нужной теме. Они-то, как никто другой, знают, что, если вернуться к старому и закапывать трубы, это значит и дальше обрекать город на вечно разрытые траншеи, радость от которых — разве что ребятне для игры в войну. Но и пускать трубу по поверхности просто так тоже некрасиво...

Е. РОМАНЬКО,
студентка факультета журналистики Кемеровского университета.

г. Кемерово.

говорят документы

ПОСТАВЛЕНА ПОСЛЕДНЯЯ ТОЧКА

В адрес главы администрации Кемеровской области М. Б. Кислюка, прокурора области А. Ф. Пахирко, в редакцию газеты «Кузбасс» поступило письмо следующего содержания.

«Требуется незамедлительное вмешательство. Рядом с поселком Промышленная с многочисленным населением частное акционерное общество «Горняк» решило открыть разрез по добыче термоантрацита и графита. У господ акционеров все готово, осталось лишь двинуть технику. Ради собственной наживы они решили загубить все живое в последнем экологически чистом районе.

Нашему району, а особенно р. п. Промышленная, грозят неисчислимые бедствия, постигшие уже многочисленные окрестности тех разрезов, которые находятся на территории области. Миллионы тонн добытого ценою гибели сотен шахтеров угля горят в отвалах и буртах. В окрестностях разрезов загублена флора и фауна, люди живут, как возле кратера вулкана. Неужели этого недостаточно? Уйдет вода из колодцев и скважин. Пыль от разреза покроет все живое. Экологическое равновесие будет нарушено. Нас пугает не только открытие самого разреза, но и открытие в поселке Промышленная на базе недостроенного арболитового завода обогатительной фабрики по переработке и обогащению термоантрацитов. А это постоянная пыль и радиация. Мы категорически против открытия разреза и требуем вмешательства.

Кто дал указание и разрешение на изыскательские работы? Кто эти акционеры? Требуем привлечь виновных к ответу».

По поручению своих коллективов письмо подписали 63 руководителя, в их числе председатель комитета охраны природы, настоятель Покровской церкви, глава администрации поссовета и т. д.

Заместитель главы администрации области А. П. Прокин сообщил газете «Кузбасс», что распоряжением главы администрации Промышленновского района Н. Н. Адаменко еще в 1992 году дано согласие на размещение разреза акционерного общества «Горняк» с выделением 30 га земли в Промышленновском районе. Однако комиссия по территориальному развитию и размещению производительных сил администрации области на своем заседании в 1993 году при рассмотрении этого вопроса отказала акционерному обществу «Горняк» в открытии разреза на землях Промышленновского района, в связи с чем «Южсибгеоком» лицензию на недропользование не оформлял.

И вот итоговый документ по затронутой проблеме:

«В связи с тем, что Промышленновский район расположен в зоне рискованного земледелия и любые горные работы приведут к еще большему обезвоживанию территории в поверхностном слое, а также учитывая решение комиссии по территориальному развитию и размещению производительных сил администрации области, проектные работы и строительство угледобывающих предприятий на территории района не производить. Глава администрации области М. Б. Кислюк».

РЕКЛАМА

ТЕЛЕФОН 52-25-23 ФАКС 52-12-10

ТЕЛЕФОН ЧАСТНЫХ ОБЪЯВЛЕНИЙ 52-02-10

ВЫ ПОМЕЩАЕТЕ ВАШУ РЕКЛАМУ В ГАЗЕТУ «КУЗБАСС»
МЫ — БЕСПЛАТНО РАЗМЕЩАЕМ ЕЕ В ГОРОДСКИХ КОМПЬЮТЕРНЫХ СЕТЯХ «СИВКА» КЕМЕРОВА, ОМСКА, НОВОКУЗНЕЦКА. ЕЖЕДНЕВНАЯ ДЕЛОВАЯ ИНФОРМАЦИЯ СЕТЕЙ «СИВКА» — ЭТО КОММЕРЧЕСКИЕ ПРЕДЛОЖЕНИЯ, БИРЖЕВАЯ ИНФОРМАЦИЯ, КУРСЫ ВАЛЮТ, ЮРИДИЧЕСКАЯ ИНФОРМАЦИЯ, ГОРОДСКАЯ СПРАВКА, НОВОСТИ — ИЗ РАДИОСЕТИ В КОМПЬЮТЕР.
СПРАВКИ ПО ТЕЛ.: 52-24-38.

КИНО · ТЕАТР · ЦИРК · ФИЛАРМОНИЯ

ТЕАТР ДРАМЫ. ТРАМВАЙ «ЖЕЛАНИЕ». Начало в 18 час.

ДОМ КИНО. Большой зал. Американский эротический фильм МУЖСКОЙ КЛУБ (12, 14, 16, 18, 20). **Малый зал.** Лариса Удовиченко в новом художественном фильме ДИКАЯ ЛЮБОВЬ (12, 14, 16, 18, 20).

«АВРОРА». Большой зал. Американский триллер ЯСТРЕБ В ПУСТЫНЕ (13, 15, 17, 19, 21). **Малый зал.** Американская комедия МУЖСКОЙ КЛУБ (12-30, 18). Отечественная мелодрама СТЕРВА (16-30, 19-50, 21-10). Политический детектив СЕРЫЕ ВОЛКИ (14-20).

«ЮБИЛЕЙНЫЙ». ПРИЗРАК В КОМПЬЮТЕРЕ (12, 14, 16, 18, 20).

«КОСМОС». Психологический триллер ЛЕДЯНАЯ СТРАСТЬ (12, 14-30, 17-20, 19-30). Боевик ТЯЖЕЛАЯ ЦЕЛЬ (11, 13, 15, 17, 19).

«ПРОГРЕСС». ВОЙНА ЧУДОВИЩ (12, 14, 16, 18). Только для взрослых МАЙСКОЕ ВИНО (20).

«ВРЕМЯ». Американский триллер БЕГЛЕЦ, две серии (12, 14-30, 17, 19-30). ЗВЕРЬ (22) Возрастное ограничение 18 лет.

«ОКТЯБРЬ». АРОМАТ ЛЮБВИ ФАНФАН (17, 19).

«КОМСОМОЛЕЦ». ПОЛИЦЕЙСКИЙ «ПИСТОЛЕТ «ПИТОН-327» (16, 18, 20).

ДК ШАХТЕРОВ. ГОЛУБАЯ ПРОСТИТУТКА (18, 20). Возрастное ограничение 16 лет.

ДК АО «АЗОТ». АРМИЯ ТЬМЫ (20).

ВАО АВТОЭКСПОРТ
предлагает:
автосамосвалы КамАЗ-55111
с новым силовым агрегатом чешского производства;
запасные части к ним
с лицензией АО "КамАЗ";
силовые агрегаты
с комплектом технической документации и оснастки для самостоятельной установки;
подшипники
качения и скольжения, нормализированные и специальные
Оплата в рублях или СКВ.
Телекс 411 135 AVTX SU. Факс: (095) 202-6075.
Тел.: 203-0849, 202-6214.

"АЛИНА ИНТЕРНЕЙШЕНЛ ГРУПП"
проводит весеннюю распродажу со склада в Москве (цены снижены в среднем на 20%).

Ликеры CANTORI 0,7л 20% (Германия) -	1,65$
Ликеры BAHUTA 0,7л 25% (Германия) -	1,55$
Ликеры DOLCE VITA 0,75л 25% (Германия) -	1,45$
Ликеры DOLCE VITA 0,5л 25% (Германия) -	1,25$
Ликеры SAVOY 0,5л 25% (Германия) -	1,25$
Ликеры AMARETTO 0,7л 25% (Италия)	1,70$
Ликеры CASONI 0,7л 25% (Италия) -	1,70$
Ликеры CAROLA 0,7л 22% (Италия)	1,65$
Водка MAGIC CRYSTAL 1л 40% (Германия) -	1,70$
Пиво HOLSTEN 0,5л банка 4,5% (Бельгия) -	0,65$
Пиво "Белый медведь" 0,33л бут. 8,3% (Дания) -	0,60$
Вино "SANGRIA" 1,5л (Испания) -	2,30$
Пиво бутылочное 0,25л, 5 сортов 5% (Бельгия) -	0,40$
Кофе JACOBS "Meister Rostung" 200г -	1,60$
Кофе JACOBS "Wiener Classic" 100г -	1,00$

Телевизоры:

HITACHI 14 (37 см)	- 280$
HITACHI 21 (54 см)	- 450$
GOLD STAR 20A80 (51см)	- 330$
SONY 2165 (54 см)	- 535$
SONY 2100 (54 см)	480$

Видеоплейеры:

SAMSUNG 31 (R) пиш.	- 195$
AIWA 575 (R) пиш.	- 215$
SONY X110 непиш.	- 215$
SHARP 6V3 непиш.	- 190$

Видеомагнитофоны:

PANASONIC SD20	- 390$
SONY X57	380$

Пылесосы:

GOLD STAR V-2510E (вакуумный)	- 90$

Оплата в рублях.
Факс: (095) 217-3984
Тел.: (095) 214-7109, 214-7110
Оптовым покупателям и покупателям, предъявившим данное объявление, предоставляются скидки.

Хопёр Инвест Фонд

Ежедневно десятки тысяч россиян становятся нашими акционерами, потому что "Хопёр Инвест Фонд":

Это 500 представительств в 82 городах России!
Это 45 000 000 000 рублей уставного капитала!

Нам доверяет вся Россия!

Это фирменная торговая сеть и собственные заводы по производству продуктов питания!
Это 10 000 автомобилей для акционеров!

С радостью ждём Вас в наших представительствах по адресам:

Кемерово. Ноградская, 17, тел. 25-12-87
Юрга, здание треста «Юргапромстрой»

Предлагаем копировальные аппараты
Xerox

Мы также поставляем телефаксы, пишущие машинки и лазерные принтеры.
ГАРАНТИЯ СЕРВИС
XEROX Authorised Dealer
Кемерово
пр. Ленина, 21а 2 этаж
(3842) 21-37-22

ПКФ «Бийский машиностроительный завод» предлагает:
автомобили «ГАЗ-3307», «ЗиЛ-130»:
«Автомагазин» — идеальное транспортное средство для торговли с колес и перевозки продовольственных и промышленных товаров;
«Вахта» — удобен для перевозки бригад рабочих по дорогам с любым покрытием;
«Техпомощь» — имеет дополнительный пассажирский салон и кузов грузоподъемностью 1,9 тонн, снабжен лебедкой грузоподъемностью 200 кг. Удобен для использования ремонтно-монтажными бригадами;
автомобили «УАЗ-3303»:
«Микроавтобус» — салон «люкс» на полноприводном шасси «УАЗ-3303» — идеальное транспортное средство для российских дорог;
«Пикап» — имеет салон на 5 пассажирских мест и кузов грузоподъемностью 800 кг.;
печное литье (плита, дверка, колосник);
люки канализационные.
Обращаться: 659301, Алтайский край, г.Бийск, ул.Краснооктябрьская, 35.
Тел.: (38542) 2-71-46, 2-87-71 в Бийске.

Кемеровское профессионально техническое училище №65 готовит специалистов по следующим профессиям
для типографии области —
наборщик ручного и машинного набора (линотипист), печатник высокой печати. Принимаются юноши и девушки с образованием 9 классов. Срок обучения — 3 года с получением среднего образования.
Для предприятий связи —
телеграфист, начальник отделения связи 5-6 группы. Принимаются девушки с образованием 11 классов. Срок обучения 10 месяцев.
оператор связи. Принимаются девушки с образованием 9 классов. Срок обучения — 3 года с получением среднего образования.
Для кинотеатров области —
киномеханик. Принимаются юноши и девушки с образованием 9-11 классов. Срок обучения — 10 месяцев.
Для предприятий художественных промыслов —
художник декоративной росписи по металлу. Принимаются юноши и девушки с образованием 11 классов. Срок обучения — 10 месяцев.
резчик по дереву и шпону, вязальщик верхнего трикотажа. Принимаются юноши и девушки с образованием 9 классов. Срок обучения — 3 года с получением среднего образования.
Для предприятий бюджетной сферы —
бухгалтер. Принимаются юноши и девушки с образованием 11 классов. Срок обучения — 10 месяцев.
Правила приема — общие для училищ. Учащиеся с образованием 9 классов находятся на государственном обеспечении 11-ти классов — получают стипендию.
Адрес училища: г.Кемерово, ул. Спартака, 16; тел.: 7-48-26, 7-49-66, 7-44-06 в г.Кемерово.

ИМПРАТОР
ПРОВОДИТ РАСШИРЕННУЮ ПРОДАЖУ
ИМПОРТНОЙ ВИДЕОТЕХНИКИ
г. Кемерово пр. Советский,12
телефон 26-69-36
часы работы: с 8.00-17.00
в субботу с 10.00-15.00

фирма АиП
ТЕЛЕФАКСЫ
ТЕЛЕФОНЫ
МИНИ-АТС
Panasonic
Кемерово, пр. Ленина 21а, 2 этаж
тел. 21-37-22

Доступное «Раздолу» — доступно каждому!
Видеотехника
«TV FUNAI 2000A MK7» — 580000 руб., «TV GRUNDIG P37-060» — 606000 руб., «TV GRUNDIG T55-640» — 832000 руб., «TV SONY 2185 MT» — 885000 руб., «TV SONY 2165 MT» — 930000 руб., «TV SONY 2565 MT» — 1400000 руб., «TV SONY 2100MT» — 850000 руб., «TV SONY 2941K» — 2500000 руб., «VCR SONY SLV-X57» — 812000 руб., «VCR SONY SLV-X37» — 722000 руб., моноблок «FUNAI 1400A MK6» — 760000 руб.
Аудиотехника:
«SONY Hi-Fi B-900» — 1275000 руб., «SONY Hi-Fi B-1000» — 1340000 руб., «PANASONIC RXFC 21» — 175000 руб., «PANASONIC RXM 50» — 145000 руб.
Указаны розничные цены по состоянию на 25.04.94.
Гарантия на аудио-видеотехнику — 5% от стоимости.
Бытовая техника фирмы «BOMANN» (Германия): кофеварки —19$, ростеры —39$, тостеры —28$, электроножи — 22$, пылесосы — 85-100$, соковыжималки — 15-20$, миксеры — 40-45$, стиральные машины — 500-700$, холодильники — 300-600$, утюги — 20$, паровые утюги — 29$, фены — 10-19$, электроплиты — 300-800$, вентиляторы — 25-35$.
Фирма «Раздол» осуществляет контрактные поставки, предоставляет товар на консигнацию и реализацию. Объемы не ограничены.
Россия, Москва, ул.Марксистская, 22 (100м. от метро «Марксистская»), офис 207-210 — с 10 до 18 час.
Тел./факс (095) 272-20-26, 272-36-60

ВАО АВТОЭКСПОРТ
предлагает:
автобусы венгерского производства
"ИКАРУС".
Городские и междугородние серии
200, 300, 400.
Новые и подержанные. Комплектация по согласованию с заказчиком.
Возможна немедленная поставка автобусов
"ИКАРУС"-250.93
со склада в Москве. Растаможены.
Оплата в рублях по текущему курсу.
Тел.: (095) 203-8519, 203-0949, Факс: 203-0605,
Фирма "Авторегион"

фирма АиП
ВИДЕО и АУДИО ТЕХНИКА
Кемерово, пр. Ленина 21а, 2 этаж
тел. 21-37-22

Превосходные продукты из Болгарии!
Фирма «Сибвестэкс» реализует:
натуральный сок («Тетра-Пак»),
кетчуп.
Телефоны в Новосибирске: (383-2) 21-98-01, 21-60-16

Кемеровский областной совет ОСТО (ДОСААФ) г. Кемерово глубоко скорбит о смерти старейшего работника Заводского районного совета ОСТО, начальника спортивно-технического клуба

КОЛЕРОВА Бориса Николаевича

и выражает искреннее соболезнование родным и близким покойного.

ИНФОРМАЦИЯ ДЛЯ ВАС

Тел. 52-02-10 *Тел. 52-02-10*

Меняют

В КЕМЕРОВЕ

● 5-комн. кооперат. кв. улучш. планир. (выкупл., 98,5/70,3 кв. м, 6 эт. 9-эт. панельного дома) в Ленинск. р-не — на 3-комн. кв. улучш. планир. в Ленинск., Центр. р-нах и 2-комн. кв. Обр. по адресу: г. Кемерово, Ленинградский пр., 34а-16, после 19 час.

● 2-комн. кв. улучш. планир. + 2-комн. кв., обе на «Радуге», — на 4-комн. кв. или 5-комн. кв. на «Радуге». Первый и последний этажи не предлагать. Тел. 26-58-82, в рабочее время.

● 2-комн. кв. (полезн. пл. 27 кв. м, 3 эт. 3-эт. кирпичного дома, комнаты изолир., санузел разд., эл. печь, тел.) по ул. Мичурина, 132, — на равноценную кв. в новом р-не на Южном. Тел. 29-82-63, до 17 час.

● 4-комн. кв. (9 эт. 9-эт. дома, дверь железн., лоджия застекл.) на МЖК и 2-комн. кв. (5 эт. 5-эт. дома, тел., железн. дверь, застекл. балкон) по ул. Тухачевского, обе кв-ры в отличном состоянии, — на 3-комн. кв. улучш. планир. и 2-комн. кв., с изолир. комнатами и тел. в Ленинск. р-не. Тел. 55-29-14.

● Срочно! Небольшой дом с усадьбой (5,5 сотки) в д. Красной — на комн. гост. типа или продам. Тел.: 52-08-35, 26-32-28.

● Срочно! 1-комн. кв. (5 эт. 5-эт. дома, балкон, железн. дверь, санузел разд.) на РТС — на комнату с подселением и комн. гост. типа. Тел. 52-38-86, звонить до 30 мая.

● 1-комн. кв. (3 эт., тел., железн. дверь, после ремонта) в Центр. р-не и комн. гост. типа (12 кв. м, 4 эт.) по ул. Федоровского (или вместо комн. гост. типа доплата) — на 2-комн. кв. с тел. в Центр. р-не. Первый и последний этажи не предлагать. Тел. 25-07-02.

Продают

● 3-комн. кв. на Южном (5 этаж. кирп. дома, общ. пл. 60 кв. м, 3 эт., жел. дверь, тел., комн. смежн.-изолир., санузел разд., коридор 5 кв. м, кухня 7 кв. м). Обр. по тел. 26-43-76, с 11 до 20 час., кроме воскресенья.

● Теплицу разборную — 170 тыс. руб., бочки метал. новые, 200 л — 55 тыс. руб., насос «Малыш» для дачных участков — 65 тыс. руб., сварочн. аппарат, 220 В — 750 тыс. руб., дверь метал. — 200 тыс. руб. Форма оплаты любая. Тел.: 55-28-19, 51-77-47, раб. — 28-60-07.

● Недорого дом-дачу в живописном пригороде г. Кемерово (все посадки, электричество, водопровод, канализация). Форма оплаты любая. Тел. 21-01-02.

● Деревянный дом (8×8, баня 2 этажа, 5×5, крыши металлические, огород 28 соток) в с. Колмогорово. Тел. посредника 53-19-56, спросить Эдуарда.

● Дом под дачу (6×7, огород 12 соток) в 20 км от Кемерова (ш. имени Волкова). Обр. в магазин «Лето» № 174.

● 2-комн. квартиру с тел.; холодильник; кухонный гарнитур. Тел.: дом. 23-71-69, раб. — 26-75-30.

● И принимаю заказы на изготовление рубленых домиков из древесины хвойных пород со строительными элементами (полы, перекрытия, двери, окна, крыша). Ориентировочная цена дома (4×4) — 1,5 млн. руб. Тел. посредника 21-12-46.

● Новый экспортный автомобиль «ВАЗ-2107» 1994 г. вып., май (имп. резина, 5-ступ., тигровый салон), цена 12600 тыс. руб.; полушубок из спин чернобурок фабричного пр-ва, земельный участок (60 соток) с домом в деревне или поменяю на комн. гост. типа. Возможны варианты. Тел. 53-91-19.

● Квартиру. Тел.: 25-18-10, 28-85-60.

● 1—2—3—4-комн. приватиз. кв-ры; а/м «Нива-2121» 1990 г. вып.; «ВАЗ-21063» 1991 г. вып.; металлический гараж с местом в «Шалготарьяне»; подземный охраняемый гараж в центре; микроволновую печь «Гинза»; ванну металлическую 170 см; чугунные батареи. Тел. 52-79-81.

● Автомобиль «Москвич-2140» «Люкс» 1987 г. вып., пробег 31 тыс. км. Тел. 29-82-63, до 17 час.

● Автомашины «НЖ-2715» («каблучок»), «БМВ», «Опель» (подержанный), «Фольксваген». Поставляем машины по заказу. Тел.: 26-68-36, 21-63-07.

● Садовый участок в р-не д. Черемичкино. Сдается земля организациям и частным лицам под посадку картофеля. Тел.: 26-68-36, 21-63-07.

● Дом в живописном месте, недорого; лес хвойных пород (40 куб. м); цефамезин, кинолог, нитроксалин. Раб. тел. 4-22-64.

● «ВАЗ-2108» 1993 г. вып. (длиннокрылая, фирменная резина, литые диски), вишневого цвета, цена 10 млн. руб.; «ВАЗ-2106» 1993 г. вып. (двигатель 1600 куб. см), бежевого цвета — 8,5 млн. руб. Тел. 7-11-38.

● Дом (усадьба 50 соток, на окраине деревни, за огородом речка) в 45 км от Кемерова. Возможны другие варианты. Тел. 51-90-74.

● Небольшой дом (3 комнаты, в доме вода, слив, хоз. постройки, гараж, летняя кухня, огород 6 соток) в центре с. Панфилово по ленинск-кузнецкой трассе. Тел. 55-07-52, желательно вечером.

● Шлакоблочный кирпич. Тел.: 21-19-33, 21-33-47.

● Десять соток приватиз. земли (все посадки, недостроенные дом и баня) в садоводческом товариществе «Орбита». Тел. 21-32-16.

● Щенков породы ротвейлер, возраст 1,5 мес. и 8 мес. Тел. 55-08-93.

● Новую нутриевую шубу фабричного пр-ва. Тел. 53-23-94.

● Люстру-вентилятор. Тел. 23-02-24.

● Коллекцию металлических монет. Тел. в пос. Крапивинский 2-99.

● Садово-огородный участок (10 соток, все посадки, 4 яблони, 8 деревьев вишни, 20 кустов смородины, много малины, клубника, крыжовник и др., металлический домик со светом, вагонетка для воды, вода постоянно, место хорошее) в р-не д. Мамаевки. Дом. тел. 55-02-73, в любое время.

● Щенков породы ротвейлер с отличной родословной от крупных производителей. Тел. 28-11-85.

● Счетчики горячей и холодной воды индивидуального пользования. Тел. 55-99-30.

Разное

● Срочно требуется водитель с личным легковым транспортом. Условия оплаты по договоренности. Тел. 26-38-49.

● Фирма «Пирамида» предлагает печенье, конфеты, бульонные кубики. Тел. 21-25-44.

● Приглашаем в турпоездки в Финляндию, Швецию, Францию, Египет и Германию за машинами. Тел.: 26-68-36, 21-63-07.

● Произвожу регулировку клапанов зажигания, карбюратора на «ВАЗ-08, -09» и другой ремонт двигателя и подвески. Тел. 51-23-22, с 10 до 14 час.

● Ищу работу главного бухгалтера (стаж 1,5 года). Тел. 51-87-67.

● Трансагентство «Сибтур» фирмы «Архонт ЛТД» организует туристические поездки в Грецию, Испанию, Республику Мальта, на о. Кипр, во Францию. Мы работаем без посредников. Тел.: 26-92-72, 26-75-13.

● Фирма «Архонт ЛТД» окажет услуги по купле-продаже недвижимости. Тел. 26-61-72, с 9 до 17 час.

● Предприятие приглашает на работу юриста со стажем работы в снабжении. Справки по тел. 29-38-67.

● Организация реализует столы однотумбовые, двухтумбовые, шкафы, компьютеры АТ-286, дискеты АЦПУ ЕС-7040 с адапт. к ПЭВМ, бумагу для принтеров, кондиционеры БК-2000, сейфы, стеллажи, все б/у, в хорошем состоянии. Реализует гвозди, шурупы, вагонку, плинтусы, штапики, наличники, трубку ПХВ, сетку-рабицу. Сдает в аренду помещение. Тел. в г. Кемерово: 28-53-32, 28-57-38.

● Изготовим и установим надежные металлические двери, решетки на окна и балконы, гаражные ворота (лист 3—4 мм). Срок изготовления и установки от 3 до 6 дней. Тел. для справок: 52-45-71, 21-61-07, с 9 до 21 часа.

Купят

● Квартиру, капитальный дом. Быстро и надежно оформлю документы. Оплата гарантирована в течение одного дня. Тел. 52-79-81.

● Или возьму в аренду строительные трубчатые безболтовые леса. Тел. 25-64-95.

● А/м «ВАЗ-05, -06, -07» в аварийном или разукомплектованном состоянии не ранее 1992 г. вып. Тел. 51-52-69.

Снимут

● 1—2-комн. квартиру с телефоном на длительный срок. Своевременную оплату и порядок гарантирую. Тел.: 23-18-10, 26-57-37.

● Квартиру с телефоном в Центр. р-не. Тел. 26-06-93.

Любой, кто получил выгоду от преступления, виновен в его совершении.

НЕИЗВЕСТНЫЙ АВТОР.

правопорядок

ОТ ОБОРОНЫ — К НАСТУПЛЕНИЮ

Нередко случается так, что отличится человек по службе, доверят ему дело поважней и поответственней, и, считай, все, оторвался он от так называемой низовой работы, забыл напрочь, как самому приходилось крутиться, чтобы поспеть всюду. А вот Владимир Иванович Савельев как начал с рядового сотрудника уголовного розыска в Киселевске 26 лет назад, так и по сегодняшний день, уже в должности начальника УВД администрации области, к исполнению которой приступил месяц назад в звании генерал-майора милиции, образно говоря, ловит бандитов, продолжает бороться с преступным миром. Разница лишь в одном: чем выше по служебной лестнице поднимался он, чем больше приобретал знаний и опыта, тем более серьезные дела доверяли ему, пока вот не пришло время нести ответственность за все удачи и промахи двадцатитысячного отряда кузбасских сотрудников.

Острейшим проблемам борьбы с преступным миром и была посвящена первая пресс-конференция В. И. Савельева в качестве начальника УВД администрации области. Отправляясь на эту встречу, наш корреспондент изучил читательскую почту последних дней и постарался задать В. И. САВЕЛЬЕВУ вопросы, которые особенно остро волнуют кузбассовцев.

— А потому, Владимир Иванович, начнем с главного: нет среди наших читателей человека, кого бы не волновало состояние преступности в области. Скажем прямо: люди живут в состоянии страха и подавленности, а железные двери и решетки на окнах и балконах, пустые улицы с наступлением сумерек — прямое тому свидетельство. Я точно могу сказать: во время войны и сразу после нее, когда преступный мир имел богатейшую почву, его размах был не столь широк, как сегодня. Помню, в Осинниках парень из ревности убил свою подругу, так об этом происшествии город говорил не одну неделю, а на суде негде было яблоку упасть — так много было желающих узнать результат. Теперь, судя по сводкам УВД о состоянии преступности, дня не проходит, чтобы в области не погибло от рук преступников от четырех до десяти человек. А восьмого марта был установлен, видимо, рекорд: за один день погибло тридцать человек! Есть ли предел всему этому?

— Я думаю, он наступил в прошлом году, когда нам удалось сократить рост преступности на десять процентов. Тенденция эта сохраняется и в нынешнем году. За истекшие четыре месяца рост преступности удалось сократить по сравнению с этим же периодом прошлого года еще на восемь процентов. Показатели эти рядовому кузбассовцу, далекому от нашей работы, возможно, ничего не скажут, а потому попытаюсь их материализовать. Посчитайте, что таков десять и восемь процентов почти от 50 тысяч преступлений, что были совершены в пик расцвета преступности в области, и станет понятно, скольких кузбассовцев беда обошла стороной.

Возможно, после этого станут более понятными и следующие показатели. На сто тысяч жителей США приходится шесть тысяч преступлений. В Германии — семь, Италии — пять, а в Кузбассе — только полторы тысячи, т. е. на 300 меньше, чем в целом по России. Кузбасс — не райский уголок, но и не самый опасный и напряженный по криминогенной обстановке, хотя тревогу кузбассовцев разделяю полностью: жить стало опасно, а преступный мир специализируется и коррумпируется.

Круто в гору пошел рост особо опасных преступлений. В минувшем году от рук убийц погибло более 1400 человек. Но где и по какой причине произошли убийства? Большинство из преступлений случилось в кругу семьи, близких родственников, друзей и товарищей после принятия солидной дозы спиртного, когда алкоголь обнажает все жестокое и мерзопакостное, что прячется в человеке до поры до времени. Эти преступления и раскрываются, как правило, по горячим следам, в течение первых суток.

— Что же остается нераскрытым, от чего сыщикам нет покоя?

— От преступлений, совершенных организованными преступными группами и убийцами-наемниками. Почему от первых — понятно: группа заранее готовится к преступлению, она имеет широкие связи, знает пути отступления. Такие и работают хитро, не оставляя следов. Однако все их хитрости хорошо знакомы и нам. Так что шансы и здесь у них невысоки. Как показывает практика, нам удается раскрыть до шестидесяти процентов таких преступлений — на десяток больше, чем в целом по России.

А вот заказные убийства — крепчайший орешек, и во многом совершенно новое для милиции дело. А таковые теперь не редкость: идет дележ власти в преступном мире, объявляются новые воры «в законе», авторитеты, на грани преступления балансируют многие руководители коммерческих структур. Словом, мы встретились с совершенно новым видом преступлений, хотя знали по опыту и раньше: вора-одиночку, как и убийцу, изобличить невероятно сложно. Сегодня эти трудности возросли во сто крат: наемный убийца, как правило, приезжает из другого региона, а то и сопредельного государства, стреляет из такого оружия, которое никогда и нигде не состояло на учете, исчезает в первые часы после акции. Вот такие убийства — самые сложные для нас, и успех тут мы имеем как минимум в каждом пятом преступлении.

— А с чем еще милиции не приходилось встречаться раньше!

— Я бы назвал две ветви деятельности преступного мира, которые оставались до недавней поры не под таким пристальным контролем с нашей стороны, как это обстоит сегодня. Первое — наркомания. Она была и будет — куда от этого денешься. И даже высокий уровень жизни, который якобы должен избавить нас от многих бед, в этом деле не помощник. И прямое тому свидетельство — горький опыт США, Голландии, Швеции: наркомания тут процветает. Набирает она размах и у нас. Только с начала нынешнего года было изъято 175 килограммов различных наркотиков, в том числе и таких, какие раньше никогда не встречались: опиум, героин, морфий и другие, во сто крат, а то и в тысячу раз сильнее любой традиционной «травки».

А вот фальшивомонетчики, действительно, преподнесли нам сюрприз. Раньше, помню, любая фальшивая купюра, что попадала к нам в руки, вызывала неподдельный интерес: надо же, какой талант у человека, какой ловкий рисовальщик! Ведь все купюры раньше приходилось рисовать цветными карандашами. Нынче ничего этого не надо. Имей цветную копировальную технику, естественно, бумагу — и печатай сколько душе угодно. Конечно, я чуть упрощаю, но факт остается фактом: фальшивые деньги хлынули в Кузбасс потоком. Только за короткий срок мы изъяли из оборота фальшивых 50-тысячных купюр на общую сумму 37 миллионов рублей, возбудили полтора десятка уголовных дел.

— Владимир Иванович, именно тогда раньше не доводилось слышать, чтобы милиция жаловалась на нехватку средств и техники. Нельзя было говорить или все было не так, как сегодня!

— Да, милиция всегда была бедной родственницей у властей предержащих. Только раньше об этом, как, впрочем, и о состоянии преступности, не было принято говорить, а сегодня все стало доступно и открыто. Мы — люди государевы и получаем деньги на содержание из федерального бюджета. Так вот, в минувшем году мы не получили 8 миллиардов рублей, один миллиард из которых был предназначен для заработной платы. Я просто не представляю, как можно было говорить о каких-то результатах и наступательной работе, когда сотрудники не получали месяцами заработной платы. Вот в такой критической ситуации помощь пришла от главы администрации М. Б. Кислюка, глав администраций ряда городов Кузбасса, благодаря усилиям которых мы и вышли из финансового кризиса, сумели выдать заработную плату сотрудникам, приобрели технику.

— В ряде писем читателей весьма недвусмысленно говорится о том, что среди милиционеров есть такие, кто идет на контакт с преступным миром, начинает ему помогать, выдавая служебные секреты, покрывая многие дела.

— Вопрос жесткий и справедливый. Продажные душонки есть всюду. Почему бы им не быть и среди нас? Но если раньше мы вели с ними борьбу, а гласности не предавали — дескать, зачем сор выносить из избы? Что министр скажет? — то теперь решено так: за ушко и на солнышко! Почти двести сотрудников в ближайшее время будут уволены из органов за всевозможные нарушения дисциплины. Неблагополучна обстановка в подразделениях ГАИ. Здесь изобличены две группы взяточников, которые арестованы.

— Владимир Иванович, не хотелось бы вот на такой невеселой ноте заканчивать наш разговор. Ведь это правда, что нечестные люди есть везде. Один идет в милицию, чтобы бороться с преступным миром, а другой — чтобы побольше выжать из своей должности. Но ведь честных и преданных делу людей несравненно больше. Только за минувшие два года 21 сотрудник погиб от рук бандитов, а сколько получили тяжкие увечья! Все это так. А какая ваша самая заветная мечта!

— Их две, хотя, конечно же, наберется в десять раз больше. Но все же есть мечта, когда в свои ряды мы будем принимать по жесткому профессиональному конкурсу, после длительного срока обучения и особых испытаний. А то что получается? На сегодняшний день недокомплект составляет три тысячи человек. Зарплата у нас не самая престижная, квартира только в далекой перспективе. О каком уж тут конкурсе говорить, хотя и в такой сложной обстановке поступаем так: лучше недобрать, чем потом освобождаться от балласта.

А еще есть мечта, и она уже начала с помощью главы администрации области М. Б. Кислюка осуществляться. Это создание единой компьютерной системы, которая позволит оперативному работнику в течение нескольких минут получить любые данные о предполагаемом преступнике. Это будет завтра, а пока на любой запрос уходит неделя, а то и два. Вот тогда мы возьмем преступный мир под жесткий контроль. А пока стоит задача — в таких вот нелегких условиях перейти от обороны в наступление, взять инициативу в свои руки. Успех, который достигнут в последнее время, теперь надо закрепить широким наступлением на преступный мир.

Беседовал
В. МОИСЕЕВ.

наши консультации

Поговорим об отпусках

В редакцию поступают многочисленные просьбы разъяснить порядок предоставления отпусков в связи с принятием Основ законодательства РФ «Об охране здоровья граждан». Кроме того, действует ли решение областного совета народных депутатов о льготах женщинам-матерям?

С этими вопросами мы обратились к правовому инспектору труда Федерации профсоюзных организаций Кузбасса В. Г. КОРОТКИХ.

В связи с принятием 22 июля 1993 года Основ законодательства Российской Федерации «Об охране здоровья граждан» возникают вопросы о предоставлении 4 оплачиваемых дней отдыха родителям, имеющим детей-инвалидов, и трех неоплачиваемых дней в связи с болезнью самого работника.

Что касается оплачиваемых 4 дней в месяц, предоставляемых для ухода за детьми-инвалидами и инвалидами с детства, то такой отпуск предоставляется родителям до достижения детьми 18 лет. Эти дни могут быть использованы одним из родителей или разделены между ними по их усмотрению. В дополнение к этому статьей 1633 КЗоТ РФ определено, что одному из родителей (опекуну, попечителю), воспитывающему ребенка-инвалида, предоставляется один дополнительный выходной день в месяц с оплатой его в размере дневного заработка за счет средств социального страхования.

Все работающие граждане в случае болезни имеют право на 3 дня неоплачиваемого отпуска в течение года, который предоставляется по заявлению работника без предъявления медицинского документа, удостоверяющего факт заболевания.

Причем законом не определены ни количество дней болезни, ни порядок использования отпуска без содержания. Из этого следует, что при наличии больничного листа на любое количество дней болезни и заявления работника наступает обязанность работодателя предоставить такой отпуск. Время использования отпуска обуславливается по соглашению сторон. Не исключается возможность присоединения этих трех неоплачиваемых дней к ежегодному отпуску.

Что касается вопроса о предоставлении льгот по решению областного Совета народных депутатов, принятому еще 9 июня 1990 года, то данный локально-правовой документ действует. Напоминаю, что по этому решению полагается женщинам-работницам, имеющим двух и более детей в возрасте до 16 лет, предоставлять 1 раз в месяц дополнительно один день отдыха с сохранением среднего заработка; женщинам, имеющим одного ребенка до 16 лет, сократить рабочую неделю на 1 час с сохранением среднего заработка.

Бюджетникам эти расходы должны покрываться из местного бюджета; на предприятиях — за счет средств предприятий по решению трудового коллектива.

Издательско-полиграфическое предприятие «Кузбасс»

приглашает на работу: слесаря-сантехника, газоэлектросварщика (тел. для справок 52-75-23, 52-74-11); дворника, водителя электропогрузчика, грузчика в ОМТС (тел. для справок 52-73-01)

Обращайтесь по адресу: г.Кемерово, пр.Октябрьский, 28 — отдел кадров; тел. 52-66-59.

ТВ

18 мая

I ПРОГРАММА

6.00 Новости.
6.35 Утренняя разминка.
6.45 Утро.
9.05 Обзор рынка недвижимости.
9.20 «Сорока».
9.40 «Берег его жизни». 2-я серия.
10.45 Концерт народной музыки.
11.00 Клуб путешественников.
11.50 Пресс-экспресс.
12.00—12.10 Новости.
15.00 Новости.
15.25 Предприниматель.
16.20 Мультфильм.
16.50 Кукла моей мечты.
17.20 Ответы.
17.50 Загадка СБ.
18.00 Новости.
18.25 В эфире МГТРК «Мир». «Здравствуйте, это я».
18.50 Документы и судьбы.
19.00 «Раскол». 5-я серия.
19.55 «Новые люди». Генеральный директор ПО «Автоваз». В. Каданников.
20.40 Спокойной ночи, малыши!
21.00 Новости.
21.30 Парижская весна российских музеев.
21.50 «Бедный богач».
23.30 Академия.
00.00 Новости.
00.20 Вагон-03.
00.30—00.40 Пресс-экспресс.

II ПРОГРАММА

Канал «Россия»

8.00 Вести.
8.20 Подробности.
8.30 Автомиг.
8.35 Требуются... требуются...
8.45 Формула-730.
9.15 Время деловых людей.
9.45 Всемирные новости Эйби-си.
10.15 «Санта-Барбара».
11.05 Телегазета.
11.15—11.35 Крестьянский вопрос.
16.00 Вести.
16.20 Студия «Рост».
16.50 Там-там-новости.
17.05 Концерт.
17.20 Новая линия. «Дальний Восток».
18.05 Праздник каждый день.
18.15 Русская виза.
18.45 Господа-товарищи.
19.00 Вести.

КЕМЕРОВО

19.20 Телеканал «Только у нас».
19.25 «Времечко». Репортаж дня.
19.35 «Карьера». Экономическая игра. Участвуют команды КГТУ и КемГУ.
20.30 Пульс.
20.55 «Колесо». Передача для детей.
21.05 «Экологическая опасность». Прямой эфир.
21.35 «Криминал».
21.40 «Радость» в Мысках (Всероссийский фестиваль детского творчества).
22.00 «Выйду на улицу». (Из жизни г. Тайги).
22.20 «Овертайм». Спортивная программа.
22.30 «Сладкий ручей». Худ. фильм. 31-я серия.

Канал «Россия»

22.55 Чемпионат России по футболу. «Динамо» (Москва) — «Торпедо» (Москва).
00.50 Звезды говорят.
00.55—01.25 «Желтая подводная лодка».

III ПРОГРАММА

КЕМЕРОВО

19.00 Четвертый путь.

Канал «Россия»

19.25 Мультфильм для взрослых.
19.45 «Санта-Барбара». 319-я серия.
20.40 «Врасплох, или Газетные истории».
21.40 Музыка Санкт-Петербурга. Международный конкурс вокалистов им. Н. А. Римского-Корсакова.
22.40—22.55 Спортивная карусель.

лечиться нетрадиционно

ДАЙТЕ ВРАЧУ РУКУ

Знакомьтесь: Н. И. Сорокина — врач иглорефлексотерапевт областного центра здоровья, что на ул. Рукавишникова, 1, в г. Кемерово. Многие кемеровчане еще помнят ее как невропатолога. Да, почти два десятилетия назад она окончила клиническую ординатуру именно по неврологии. А в начале восьмидесятых увлеклась иглотерапией. Теперь она поняла: увлеклась надолго, пожалуй, на всю оставшуюся жизнь. И с тех пор продолжает непрерывно совершенствовать, оттачивать свое умение в этом древнейшем восточном виде целительства. Что самое удивительное: чем глубже познает она секреты акупунктуры, тем чаще открывает для себя множество новых методик, в которых многовековой давности приемы народной медицины тесно переплетаются с самыми современными разновидностями лечения человека иглоукалыванием. Наш корреспондент беседует с врачом Н. И. СОРОКИНОЙ, только что вернувшейся из очередной творческой командировки, с очередной специализации.

— Нина Ивановна, кому из знаменитых специалистов иглоукалывания вы обязаны тем, что так влюбились в свое сегодняшнее дело!

— На учителей мне очень повезло. С благодарностью и признательностью вспоминаю доктора из Казани Дину Мухамедовну Табееву, автора первой довольно значительной монографии по иглоукалыванию. Табеева у нас в стране стояла у истоков внедрения этих методик. Многое она дала мне, начинающему тогда иглотерапевту.

Потом в Москве с восторгом слушала курс интересных лекций фрау Петерлинг — знакомилась с электроакупунктурой по методу доктора Фолля. Что предлагает Фолль? Врач с помощью аппарата воздействует на определенные точки человека — предельно быстро обследует пациента, сразу же проводит лечение и моментально видит его результат.

И, конечно, неизгладимое впечатление оставили лекции в Москве профессора Пак Чже Ву из Сеула, директора южнокорейской Академии су джок-терапии, создателя совершенно нового и неожиданного метода акупунктуры. Учиться к Паку мы ездили втроем — кроме меня, были доктора Андрей Иванович Этенко и Сергей Борисович Муллов. Вместе нам и предстоит лечить людей интересным методом.

— Что значит загадочное «су джок»!

— В переводе это «кисть и стопа». Ученый из Южной Кореи удивил и восхитил весь мир своим открытием — доказал клинически и теоретически эффективность лечения многих заболеваний путем воздействия на точки кисти руки или стопы ноги. Например, Пак нашел, что большой палец кисти (или стопы) соответствует... голове, на ладони есть зоны сердца, печени, желудка и т. д. Скажем, если вас мучает нестерпимая зубная боль или першит в горле — достаточно найти заветную точку на большом пальце и умело помассировать ее. Результат почти сиюминутный. Применив су джок-терапию, можно быстро снять сердечный приступ, помочь при гипертонии, если под рукой не оказалось клофелина или дибазола, устранить болевой синдром при других недугах.

— Сложная методика!

— Скорее, наоборот: до удивления проста. Правда, она многоступенчата. Неоценима ее роль в оказании человеку доврачебной помощи. Но есть ситуации, в которых метод су джок-терапии подвластен лишь врачу, владеющему иглоукалыванием.

— Никаких лекарств и инструментария!

— Абсолютно ничего. Кроме, разве, семечка яблока, зернышка гречки, листика или веточки дерева. Надо только точно знать, каким образом применять их на практике.

— А доступно это только медикам...

— Как раз не только им. В простейших случаях, зная суть приемов су джок-терапии, любой человек способен помочь себе сам и облегчить состояние здоровья близким. По крайней мере, до прихода врача. Вот почему в зале, где проходили лекции Пака, лишь половина аудитории состояла из врачей, остальные были далеки от медицины. Впрочем, ученый не уставал подчеркивать, что свои секреты он адресует всем желающим, которые смогут помогать людям от доброго сердца, с чистыми помыслами. Тем более если учесть, что методика Пака, по сути, не имеет противопоказаний, почти всегда дает только положительный результат (лишь крайне редко она не в силах «одолеть» болезнь), но повредить больному не может никогда. Наверное, специалисты правы, когда утверждают, что су джок-акупунктура будет признана лечебным искусством XXI века.

— А что, Нина Ивановна, вы скажете, если открытие Пака обретет бешеную популярность у нас в области и многие кузбассовцы придут к вам лечиться именно таким образом! Справитесь!

— Будем стараться. Станет необходимо — установим очередность. Отказывать же в помощи не имеем права.

Кстати, предвидя немалый интерес к открытию Пака, мы планируем буквально на днях у себя в центре здоровья провести цикл лекций и практических занятий по су джок-акупунктуре как для врачей, так и для всех желающих, которые с помощью методов Пака смогут контролировать малейшие отклонения в собственном здоровье, здоровье своих родных и близких.

Беседу вела
В. ОЛЕНЕВА.

г. Кемерово.

18 мая — Международный день музеев

ИСТОРИЧЕСКИЙ ДВОРЕЦ

ГЕРМАНИЯ. Музеем исторического значения можно назвать известную достопримечательность города Потсдама — Цецилиенхоф. Этому дворцу, построенному в 1913—1917 годах, более позднее время позволило сыграть поистине судьбоносную роль. В конце второй мировой войны здесь в июле—августе 1945 года состоялась конференция глав правительств союзных держав-победительниц и было подписано Потсдамское соглашение.

Фото Центральбильд — ИТАР—ТАСС.

футбол

ИГРА НА РАЗНЫХ ПОЛЮСАХ

В очередном туре ленинск-кузнецкая «Заря» принимала футболистов из Санкт-Петербурга — команду «Смена-Сатурн». В споре соперников, особо пока не блистающих в первой лиге, победили хозяева поля — 4:2.

☆ ☆ ☆

Для любителей статистики сообщаем результаты матчей первых двух туров стартовавшего турнира второй лиги: «Динамо» (Ом) — «Мотор» — 2:1, «Иртыш» — «Шахтер» — 5:2, «Металлург» — «Чкаловец» — 0:0, «Торпедо» — «Аган» — 2:0, «Политехник-92» — «Самотлор XXI» — 1:2, «Динамо» (Ом) — «Шахтер» — 7:3, «Иртыш» — «Мотор» — 2:2, «Металлург» — «Динамо» (Бр) — 0:0, «Торпедо» — «Самотлор XXI» — 3:1, «Политехник-92» — «Аган» — 2:1, «Томь» — «Кузбасс» — 0:0.

ПОЛОЖЕНИЕ НА 18 МАЯ

	И	В	Н	П	М	О
«Динамо» (Ом)	2	2	0	0	9-4	4
«Торпедо»	2	2	0	0	5-1	4
«Иртыш»	2	1	1	0	7-4	3
«Политехник-92»	2	1	0	1	3-3	2
«Самотлор XXI»	2	1	0	1	3-4	2
«Металлург»	2	0	2	0	0-0	2
«Кузбасс»	1	0	1	0	0-0	1
«Томь»	1	0	1	0	0-0	1
«Динамо» (Бр)	1	0	1	0	0-0	1
«Чкаловец»	1	0	1	0	0-0	1
«Мотор»	2	0	1	1	3-4	1
«Аган»	2	0	0	2	1-4	0
«Шахтер»	2	0	0	2	5-12	0

21 мая «Кузбасс» принимает дома «Иртыш», «Мотор» — «Металлург».

☆ ☆ ☆

В ночь со среды на четверг по третьей телепрограмме предполагается прямая трансляция из Афин финального матча Лиги чемпионов между «Миланом» и «Барселоной». Ориентировочно в два часа ночи.

О. МИТИЧ.

Редактор
А. В. ТРУТНЕВ.

Газета «Кузбасс» учреждена администрацией Кемеровской области и журналистским коллективом редакции. Зарегистрирована Омской региональной инспекцией по защите свободы печати и массовой информации 27.01.94 г., свидетельство о регистрации № 54.

АДРЕС РЕДАКЦИИ:

650630, г. Кемерово, пр. Октябрьский, 28.

Справки:
по рекламе — 52-25-23.
по письмам — 52-38-23;
по редакции — 52-32-74;

Время подписания номера в печать по графику 20.00; сдан в печать 19.35.

Собственные корреспонденты: в Мариинске — 2-31-20, Междуреченске — 2-82-12, Осинниках — 2-35-64, Прокопьевске — 43-38-86, в Мысках — 2-18-66, Юрге — 2-45-50, Яе — 2-13-67. Телефакс 52-12-10.

Тиражи по вторник-субботу — 43550 (индексы 51901, 31029); четверг — 53000 (индексы 51901, 31029, 11023); среду, пятницу — 33000 (индекс 51901).

Объем 2 п. л. Печать высокая.

По вопросам качества печати звонить по тел. 52-03-34.

Типография издательства «Кузбасс», 650630, г. Кемерово, пр. Октябрьский, 28.

1 2 3 4 5 6

Заказ № 103.