Кемеровская областная научная библиотека
ГАЗЕТНО-ЖУРНАЛЬНЫЙ ФОНД

ОБЛАСТНАЯ МАССОВАЯ ГАЗЕТА

Кузбасс

Издается с 7 января 1922 года.

89 (20833) • СУББОТА, 17 АПРЕЛЯ 1993 г.

Розничная цена 4 руб.

2 стр.

Экип отличается от всех летательных аппаратов своими уникальными свойствами: высокой экономичностью, большими возможностями по грузоподъемности, повышенной комфортабельностью. Для взлета-посадки экипов можно использовать даже неподготовленные аэродромы, а также водную гладь.

5 стр.

Даже короткие передышки между боями использовались артистами, чтобы поднять настроение и моральный дух воинов. И в этом им помогали песня, музыка, танцы, шутки, прибаутки.

25 апреля – Всероссийский референдум

«ЛЮДИ ВСЕ ПОЙМУТ»

Наш сегодняшний собеседник — Рой Александрович Медведев, писатель, публицист, ученый-историк, народный депутат СССР. В прошлом — диссидент, а ныне — сопредседатель Социалистической партии трудящихся. Он продолжает активно заниматься политической, общественной, творческой деятельностью.

— Расскажите, пожалуйста, о вашей партии?

— Социалистическая партия трудящихся (СПТ) была создана на базе КПСС. Таких партий сейчас несколько. К сожалению, пока объединить их не удалось. В СПТ было около 120 тысяч членов. Сейчас количество партийцев неизвестно, так как созданы Компартия Российской Федерации, КПСС. Довольно значительная часть членов СПТ перейдет в эти партии. Наша партия имеет отличительные черты от других, потому мы решили ее сохранить. Нас от коммунистов отличает более мягкий устав, по которому не признаются принципы демократического централизма и железной дисциплины, которые сохраняются во всех новых компартиях. Мы придерживаемся принципа демократического единства. По уставу СПТ региональные организации имеют очень много прав, могут самостоятельно вести работу, не опираясь на обязательные решения центра. Мы создали партию, в которой идеи и мнения идут не только сверху, как приказы и распоряжения, но и снизу вверх.

В программах других компартий очень много от старой КПСС. КПСС в старой форме не нужна, потому что существует многопартийное общество, другой народ. Потому мы и хотим создать более привлекательную партию. Но мы не социал-демократы. Мы, конечно, как настоящие социалисты, коммунисты.

Коммунистические партии везде — в Восточной Европе, в Западной Европе, в СССР — потерпели поражение. Везде они реформируются, используя в названии слово «социалистический»,—партия демократического социализма в Германии, партия левых сил в Италии. Социал-демократическая (новая левая) партия в Польше. Название СПТ является символом того, что мы хотим обновить облик компартии, придав ей облик партии конца XX века.

— Рой Александрович, как обстоит дела с вашей писательской работой?

— Закончена книга об Андропове, которая должна увидеть свет в этом году. Мной закончена небольшая книжка «Семья Сталина». Начата серия очерков «Команда Ельцина», но закончить ее не могу, так как эта команда быстро меняется. Потому опубликованы пока только очерки о Гайдаре и Руцком. Я написал о Бурбулисе, но он куда-то исчез, и мне не известен его нынешний статус. Пишу статьи по партийным теоретическим проблемам в «Левую газету». Сотрудничаю со многими областными газетами.

— Не думаете ли вы, что некоторые ваши ожидания в диссидентском прошлом были наивны?

— Конечно, многое не осуществилось. Когда я был диссидентом, призывая к свободе, перестройке, демократизации, то всегда уточнял, что для этого потребуется длительное время, по крайней мере 15 лет переходного периода. Нельзя свободу давать с сегодня на завтра. Иначе возникает анархия. Мы получили свободу, но не научились ей пользоваться, потому что все произошло слишком быстро. Сначала все реформы провести в несколько месяцев торопился Горбачев. Это его глубокая ошибка. Теперь торопится Ельцин за два года переделать наше общество из социалистического в капиталистическое. Это нелепая, глупая, контрреволюционная утопия. Все перемены в нашей стране должны носить постепенный, длительный характер. Это требует стабильной власти, стабильного политического руководства. Такое руководство могла бы осуществить КПСС, но она потерпела поражение, потому что не нашла ответов на вопросы времени. Ее поражение не случайно. Нельзя все сводить к предательству Горбачева или ошибкам отдельных лидеров партии. Крепкая стена не развалится от одного толчка. Но, к сожалению, ни сейчас, ни в прошлом не было у нас такого руководства, которое бы нас вело путем реформ, путем постепенных преобразований.

— Как вы относитесь к политическим демаршам Бориса Ельцина?

— Резко отрицательно. Я всегда говорил, что Ельцин не государственный деятель. Как оппозиционер он хорош, но руководить государством не может, не годится.

— Что бы пожелали вы кузбассовцам?

— Лучшей жизни. Вижу, что Кузбасс раздирают противоречия, вами играют политики Москвы. Мне жаль, что так происходит. Кузбасс должен о себе позаботиться сам, наладить свою жизнь.

Беседовал
А. АЛЕКСАНДРОВ.

ЦИТАТНИК ЕЛЬЦИНА:

«Я знаю проблемы Кузбасса, Новокузнецка. Два года назад был здесь и все время с тех пор слежу за ситуацией, за тем, что решено, что не решено. То, что обещал тогда, я все выполнил...»

(Из заявления у трапа самолета, переданного «Радио России» 14 апреля 1993 года).

Рис. Н. Астраханцева.

из последней почты

Б. ЕЛЬЦИН И ШАХТЕРЫ

В любой политической игре есть правящая сторона, оппозиция, либералы и т. д. Есть и «разменная карта». К великому сожалению, в борьбе со старой кремлевской командой этой картой оказались шахтеры. Ориентируясь на Б. Ельцина, лидеры зародившегося рабочего движения отодвинули на второй план, а потом и похоронили забастовочные требования 1989 года. В 1991 году они сосредоточились на политических требованиях, одно из которых — уход в отставку М. Горбачева.

Вскоре, правда, пришло понимание: заставить его уйти они не смогут — не поддержали другие отрасли, регионы. И забастовочные комитеты стали решать свои местные проблемы, причем каждый по отдельности. Команда Ельцина цинично предала шахтеров, а сам Борис Николаевич, позабыв о собственных проклятиях в адрес президента СССР, в самый разгар забастовки подписал в Ново-Огареве с Михаилом Сергеевичем соглашение о сотрудничестве. Это не помешало российскому лидеру появиться весной в Кузбассе, заверить уже зависимых от него лидеров рабочих комитетов в своей поддержке, успокоить и... на одном из проходивших митингов заявить, что с помощью шахтеров намеревается выкинуть из Кремля всех мешающих ему.

Воистину не ведает рука правая, что хочет рука левая. Многие были возмущены, многие растеряны. Кредит доверия к рабочим комитетам стал катастрофически падать. А это заставило последних перенести свою деятельность к стенам Кремля— имеются в виду поездки шахтеров на съезды. В газете «Кузбасс» уже писалось об этом. Осмелюсь напомнить несколько деталей. Финансировал эту поездку Фонд социальных гарантий. Воспроизвожу ответ на мой запрос генерального прокурора РФ Валентина Степанкова: «Указанный фонд был образован распоряжением Председателя Верховного Совета РСФСР Б. Н. Ельцина... Названные действия Фонда социальных гарантий выходят за рамки его уставной правоспособности (обеспечение страховой защиты предприятий и их работников и т. д.), что является нарушением ст. 17, 21 Закона об общественных объединениях».

Что ж, кто платит деньги, тот и заказывает музыку?

Обманул Б. Ельцин шахтеров, уже будучи президентом, и во второй раз. Я помню время, когда угледобывающие предприятия переходили под юрисдикцию России. Каких только благ не обещало им правительство И. Силаева! Поверили, дружно перешли. Полностью ликвидировали структуру управления важнейшей отраслью. А что получили? Указ № 1702 «О преобразовании в акционерные общества и приватизации объединений, предприятий, организаций угольной промышленности». В этом документе велено до 31.03.93 года по первой, и только по первой модели, провести акционирование угледобывающих предприятий. Вот и вся самостоятельность... Поняли это и уже ослабевшие (местами переросшие в Независимый профсоюз горняков) рабочие комитеты. Срочно собрались и выработали требования к... правительству—тому самому, курс которого так яростно отстаивали. Ясно, глава государства не смог не прореагировать на это. Появляется поручение Ю. Шафраннику, министру Минтопэнерго, от 16.02.1993 года. Цитирую: «Указы по приватизации, изданные по инициативе Минтопэнерго, предусматривают чрезмерную централизацию во всех отраслях топливно - энергетического комплекса. Тем самым они нарушили баланс политических сил».

Оказывается (ха-ха!), это была... инициатива министерства. Как будто не было двух приездов Б. Ельцина в Кузбасс с его обещаниями и заверениями.

Так какую же ролишку играют рабочие комитеты при Б. Ельцине? И каков он сам, «всенародно избранный»?

Г. МИХАЙЛЕЦ,
народный депутат России.

НИКАКОЙ ПОДДЕРЖКИ ПРЕЗИДЕНТУ

— так решило собрание жителей Березовского. Посвящено оно было предстоящему референдуму. «Нельзя еще раз ошибиться. Проголосовали однажды за Ельцина, и что получилось? Должен же научить чему-то собственный опыт» — вот то, о чем в основном шла речь.

Остановились и на таком вопросе: сможет ли Ельцин в случае победы навести порядок? Ответ дан однозначный: нет, если даже захочет.

К тому же, если взяться за преступность всерьез, отвернется от президента многочисленная уличная шушера. А она — ударная сила режима, кормящаяся подачками новых хозяев жизни и обслуживающая их.

Чтобы навести порядок, надо сначала сменить экономический курс. Ельцин этого не сделает.

Ю. МИХАЙЛОВ.
г. Березовский.

реплика

300 РУБЛЕЙ ЗА СЛОВО

Совет ветеранов и пенсионеров Кемерова хотел было провести 10 апреля митинг на площади Советов. О чем думали поговорить — не секрет. О нашей убогой жизни, вернее, о полуголодном существовании на грани вымирания. Разумеется, хотели дать публичный «отлуп» Ельцину.

Но митинг не состоялся. Вот одна из причин его срыва: мы не могли дать объявление по городскому радио. Радиокомитет потребовал за «услугу» бешеную цену — 300 рублей за слово. Откуда нам взять такие деньги?! К тому же трибуна, внутри которой находится оборудование для трансляции через микрофоны, закрыта на замок. А ключ почему-то «приватизировали» толстосумы.

Если все это—демократия, то что тогда ущемление прав граждан?

С. БУРЧАК,
пенсионер.
г. Кемерово.

спрашивайте — отвечаем

Чем ближе срок проведения Всероссийского референдума, тем больше, оказывается, вопросов возникает у населения: какие, к примеру, толкования возможны по тому или иному вопросу, вынесенному на всенародное голосование, кто будет контролировать ход проведения мероприятия и т. д. Для тех, кто нуждается в совете и консультации, в облсовете организовано специальное дежурство ответственных работников-депутатов. Звоните им по телефонам: **23-14-01, 23-20-41.**

ОДНИМ АБЗАЦЕМ

Как сообщил советник вице-президента А. Федоров, 15 апреля без объяснения каких-либо причин вице-президент Российской Федерации А. Руцкой был лишен своего служебного автомобиля, обеспечивающего ему необходимый уровень личной безопасности, практически полностью сокращена его охрана и упразднена должность личного врача. Судя по реплике Б. Ельцина на пресс-конференции о том, что А. Руцкому надо «определиться» и что президент «не публично, а лично» поговорит с вице-президентом, сей факт и есть результат разговора. Между тем вчера А. Тулеев направил в адрес А. Руцкого телеграмму, в которой выразил поддержку позиции вице-президента по корректировке реформ в интересах человека. Он подчеркнул: «Предложение об отставке всенародно избранного вице-президента считаю оскорбительным и антиконституционным».

☆ ☆ ☆

Министры финансов и иностранных дел семи ведущих индустриальных стран пообещали помощь России, как развивающейся стране, 43,4 млрд. долларов. В прошлом году обещали меньше—24 миллиарда. Правда, не дали. И в этом году, наверное, не дадут, если себя будем плохо вести 25 апреля на референдуме, т. е. проголосуем против Б. Ельцина.

☆ ☆ ☆

Для строительства объектов промышленного и социального назначения администрация области решила изъять пустующие земельные площади, принадлежащие ряду предприятий и совхозов, и передать их организациям, которые и будут строить. Последние обязаны возместить прежним землепользователям все убытки, связанные с изъятием земли, использовать ее только для оговоренных целей, проводить рекультивацию.

☆ ☆ ☆

В правительстве готовится решение о замораживании цен на хлеб на территории страны. Между тем председатель планово-бюджетной комиссии ВС РФ А. Починок сказал, что в дальнейшем невозможно в таких объемах (2 млрд. руб. в сутки) сохранить дотации: бюджет не выдержит. И самое позднее с мая цены на хлеб должны быть повышены, сообщает «Постфактум».

☆ ☆ ☆

Состоялось первое заседание областной комиссии по организации празднования Дня Победы 9 мая. В канун праздника планируется провести митинги на центральных площадях городов и районных центров, легкоатлетические эстафеты, организовать выставки произведений самодеятельных художников-фронтовиков. В период подготовки в кинотеатрах области пройдут бесплатные демонстрации фильмов на военную тему.

☆ ☆ ☆

В связи с тем, что пока в стране действует еще Закон СССР о порядке выезда граждан за рубеж, в администрации области принято решение о том, что до появления аналогичного российского закона выезд за границу жителей области, владеющих информацией, которая представляет государственную тайну, будет находиться под личным контролем губернатора Кузбасса.

строки из писем и телеграмм

Судьба россиян ныне в руках корыстных правителей, которые грызутся между собой и пытаются вовлечь миллионы людей в эту позорную свару. Пусть Господь Бог, если он есть, покарает их за грехи тяжкие, за кровь, за разруху, за проклятую жизнь... Их давно надо призвать к порядку, отстранить от всех дел и выслать в Антарктиду. Пусть они там делают свою пресловутую перестройку на радость пингвинам и тюленям. А я на том свете попрошусь в ад кочегаром, чтобы подкладывать дрова под котлы, в которых этим правителям суждено кипеть...

И. ЛОГИНОВ.
г. Кемерово.

☆ ☆ ☆

Как сообщалось в печати, при встрече Б. Ельцина с Президентом США Б. Клинтоном в Ванкувере самым популярным сувениром была майка с картинкой, на которой Президент США играет на саксофоне, а Президент России с рюмкой в руке пляшет. Вот какое на Западе к нам отношение. Но именно такой российский президент Западу и нужен: руководитель великой страны, танцующий под американскую дудку.

З. ТКАЧЕНКО.
п. Металлплощадка,
Кемеровский район.

☆ ☆ ☆

Женщины Кузбасса! Сердце подсказывает, что многие из нас единомышленники. Но тяготы экономической жизни оттеснили нас от политики. А ведь какова политика — такова и экономика. «Третий год нас бесстыдно водит за нос Б. Ельцин, давая обещание за обещанием, и каждое слаще другого. А что имеем? Когда он вступал в должность, то произнес: «Клянусь при осуществлении полномочий Президента Российской Советской Федеративной Социалистической Республики соблюдать...» Значит, предполагался путь социалистический. А на деле? Все пряники президента оборачиваются кнутом. В будущем может быть еще хуже. Уж тогда-то, действительно, будет близок локоть, да не укусишь!

А. НЕКРАСОВА,
преподаватель.
г. Кемерово.

☆ ☆ ☆

Слушая «Радио России», телевидение, никак не могу понять, почему меня, так называемого представителя народа, считают дураком, не могущим отличить белое от черного? Почему считают, что, если я буду голосовать на референдуме против Ельцина, значит, буду голосовать против президентской власти? Я — за президентскую власть, но считаю, что президентом должен быть человек с безупречной репутацией, подчиняющийся законам, защищающий интересы народа, а не жуликов... Это кто угодно, только не Ельцин!

Н. МАТУЗОВ.
г. Юрга.

сообщение

Информационный центр по референдуму работает ежедневно с 13 до 17 часов по адресу: ул. Красная, 9. Тел. 23-23-10.

Коммунисты Центрального района г. Кемерово.

погода

АПРЕЛЬ

17

Восход 6.20	Посл. четв. 13 апреля
Заход 20.41	Восход 3.35
Долгота дня 14.21	Заход 14.55

Центр по гидрометеорологии сообщает:

17 апреля по области днем будет переменная облачность, местами небольшой кратковременный дождь. Ветер южный. Температура 10—15 градусов тепла. Давление будет падать, влажность не изменится.

на тему дня

ДОГОВОР ДОРОЖЕ ДЕНЕГ

В доперестроечные годы селяне к апрелю уже имели договоры с перерабатывающими предприятиями, торговыми и заготовительными организациями о поставке продуктов сельского хозяйства, хотя в те годы эти документы на производство не очень влияли. Кроме них были еще плановые задания. Колхозы и совхозы практически не могли даже сослаться на отсутствие покупателей. Они были обязаны производить столько, сколько им планировали сверху. В новых рыночных условиях договор является гарантией сбыта. Но, как мне известно, заключение их идет очень плохо. Многие потребители просто оттягивают заключение. Почему? Наш корреспондент беседует с главным государственным инспектором по закупкам и качеству сельхозпродуктов Мариинского департамента сельского хозяйства С. Д. Мироновым.

— Вы правы, — говорит Сергей Данилович. — Сегодня договор или обязывает хозяйства производить ту или иную продукцию, или дает право хозяйству отказаться от чего, заменив другой. Беда фермеров в том, что продукция их без государственной доплаты (дотации) практически не может быть реализована. В свою очередь потребитель имеет возможность выбирать поставщиков. Отсюда и сложность заключения договоров. Тем более, что договор в какой-то мере обязывает потребителя. В то же время в договорах невозможно предусмотреть закупочные цены. Сегодня они очень призрачны и имеют тенденцию к постоянному повышению. Я понимаю и потребителей. Сегодня они могут рассчитывать на 200—300 тонн какой-то продукции, а завтра наберут денег только на половину. А договор обязывает рассчитывать на вполне определенные объемы.

— Какая продукция наиболее уязвима из-за этой неопределенности цен?

— Да почти вся. Особенно картофель и овощи. Сегодня овощеводы уже должны точно знать, какие культуры и в каком объеме им надо садить. Наступила пора закладывать рассадники — а они не знают.

Еще сложнее с производством молока. Договоры заключены только с Мариинском. Для Мариинска производимого в районе молока много. Новокузнецк уже с прошлого года отказывается брать у нас молоко. Приходится нашему молокозаводу перерабатывать его на масло. Сейчас и масла скопилось на складах около ста тонн, переработчики отказываются от закупа продукции. Они, разумеется, покупают молоко, но при его себестоимости 51 рубль за литр предлагают сельчанам 45 рублей. А на рынке частники молоко продают уже по 75—80 рублей. Совхозы на рынок не могут везти молоко по разным причинам: дорогая перевозка, большие торговые издержки, теряется дотация. Да ведь при нынешних ценах и рынок наш очень ограничен. В Мариинске потребление молока сократилось чуть ли не вдвое.

— Какой же выход из этого положения?

— Мы в своем районе пытались возложить все закупки сельхозпродуктов на заготовительную контору райпотребсоюза. В этом случае в единые руки попали бы средства, поступающие от купли-продажи. Заготконтора смогла бы создать свою торговую сеть. Но она очень ограничена кредитами. Тут должна сработать госинициатива. А у нас сегодня никого не интересуют ни сельские проблемы, ни отсутствие на прилавках нужных населению продуктов. И выход просматривается один — сокращать производство невыгодных крестьянам продуктов.

— А как обстоит дело с фермерскими хозяйствами? Ведь если они не связаны договорами с государством, то лишены и права на дотации!

— Правильно. В прошлом году они и не получали дотации на молоко и мясо. Разумеется, со своей стороны мы пытаемся что-то сделать для упрочнения договорной системы. Но говорить о том, что эта наша система гарантирует хозяйствам сбыт продукции, а потребителям—безусловность ее производства, пока трудно.

— Спасибо за беседу.

В. КАРМАНОВ,
корр. «Кузбасса».
г. Мариинск.

Купля-продажа жилья и прочей недвижимости т. 25-42-51 ФИРМА ДИВА
Наш опыт работы на рынке недвижимости гарантирует решение Ваших проблем

Мечтатель часто верно определяет будущее, но он не хочет дожидаться его. Он хочет своими усилиями приблизить его. То, на что природе нужны тысячи лет, он хочет видеть совершенным во время своей жизни.

ЛЕССИНГ.

свидетельство очевидца

СТРАШНО ЭТО

В первый день на отшумевшем съезде голова просто разламывалась с непривычки, к вечеру боль становилась нестерпимой... А в гостинице отпускало без всяких таблеток.

...Стоя у окна на гостевой трибуне, корреспондент испанского радио сказал шутя, а может, всерьез, показывая на громадный трайлер у ограды британского посольства напротив за Москвой-рекой:

— Психооблучатель...

Так оценил ситуацию и один из народных депутатов, когда мы шли по громыхающему усилителями, с двух сторон огороженному металлическими стойками, милицией и конными омоновцами Васильевскому спуску.

Шаг за шагом Россия подвигается к опасному противостоянию одной части народа российского против другой. Москва, кстати, эмоционально к гражданской драке подготовлена. Потомки, когда будут разбираться в нынешней смутности времени, вероятно, посчитают главным преступлением нынешнего правящего режима доведение людей до грани ожесточения и ненависти. Впрочем, может быть, еще и современники успеют спросить с виновных.

Удивительно, но бедно одетых можно увидеть и среди митингующих сторонников президента. Бабульки (в чем душа держится) с плакатами: «Только Ельцин нас спасет!». Поразительна все-таки вера русских людей в доброго царя!

Слава Богу, армия пока демонстрирует показную нейтральность.

Однако кому-то столкновения все-таки хочется. А иначе зачем было колонну сторонников «Трудовой России» направлять в хвост колонне сторонников демороссов? Зачем, в нарушение решений мэрии Москвы, в воскресный день людей держали на Васильевском спуске до полуночи, вместо того чтобы окончить митинг в поддержку президента в четыре часа пополудни, как и было предписано? О бесплатных харчах и выпивке, десятках автобусов не говорю, сказали другие. Но сам видел и слышал, как две девицы перед началом митинга тянули от Москворецкого моста метров этак за 200 тонкий кабель к радиоавтобусу, как спросил милицейский полковник у них: электро- или радиокабель они тянут. Девицы залопотали по-иноземному. Интересно, что это за иностранки хозяйничали в сердце столицы, готовя технические средства для данного пропагандистского действа? По крайней мере, мэр Москвы Ю. Лужков ничего не объяснил народным депутатам с трибуны съезда. Или не захотел объяснить...

— Корни политического кризиса, — сказал при открытии IX съезда Р. Хасбулатов, — в несостоятельности реформ. Сегодняшняя задача — соединить демократию и реформы.

Удалось ли подвинуться в решении этой задачи? Внешне — да. Однако реалистически мыслящие политики понимают, что при нынешнем президенте и его генераторе государственных интриг — президентской команде («коллективном Распутине», как назвал ее А. Тулеев) в полной мере эта задача не разрешима.

Много раз из уст многих парламентариев еще накануне съезда слышал, что Президент России, который должен быть по статусу главным государственным гарантом стабильности, является главным гарантом нестабильности. Он не только приверженец «шоковой терапии» в экономике, но и исповедник шока в политике.

Разве нужен был бы IX съезд, если бы не было попытки государственного переворота, устранения двух ветвей власти — законодательной и судебной, совершенной 20 марта?

Конечно, высший законодательный орган в нынешнем составе не идеален. Да он и не может быть идеальным. Значительная часть депутатского корпуса — примерно 200 человек — работает в президентских структурах. Кто-то на узаконенной спекуляции успел сколотить кругленький капиталец. Эти пойдут за своим «хозяином» (именно так любит говорить о себе Б. Ельцин) в огонь и в воду. Эти, прежде всего, заинтересованы в закреплении съезда в сознании россиян как балагана, зоопарка.

Ясное дело, и съезд, и Советы кое-кому сильно мешают. Мешают тем, что имеют по Конституции право контролировать президента, правительство, всю исполнительную вертикаль власти. Президент пока умело избегает отчета за почти два года своего президентства, но прекрасно сознает, что время ответа близится. Потому съезд — «плохой» (а ведь был хорошим, когда расчищал Б. Ельцину дорогу к власти), Конституция — «плохая».

Президенту не хочется слышать публичные обвинения в свой адрес. На съезде, к слову сказать, есть и его защитники, но ох как им тяжко на трибуне депутатского форума искать аргументы в пользу своего кумира. Президент уходит, приходит в зал, вновь уходит, когда обвинения в его адрес особенно убойны, неопровержимы. От него отворачиваются обманувшиеся союзники, стойкие соратники.

Дубина референдума, изобретенная для того, чтобы грозить политическим противникам, теперь может всей народной мощью звездануть ее «хозяина».

Не сомневаюсь, что в тиши кремлевских кабинетов просчитываются всевозможные варианты действий по подготовке и проведению референдума. Бесспорно, есть среди этих вариантов и такие, которые готовят новую встряску стране и народу. Впрочем, к ним, похоже, мы уже начинаем привыкать.

Разноязыко племя журналистов на съезде. Власть над мыслями людей представители этой профессии имеют немалую. А с ответственностью, как говорится, часто напряженка. Ну как, скажите, реагировать на призывы демократов до мозга костей к авторитарной диктаторской власти в России? Или откуда вдруг вспыхнувшая у них любовь к Пиночету? Скажи им «фашисты» — обидятся. Как реагировать на сказанное под аплодисменты демаудитории экс-юмористом Александром Ивановым в Центральном доме литераторов:

— Да, нам придется загнать коммунистов и вообще противников демократии на стадион в Лужниках. Но что поделаешь: с Советами пора кончать! Да, придется и пострелять кое-кого, но постараемся ограничиться немногими... Хотя масштабы у нас побольше, чем в Чили...

А если вас, неуважаемый версификатор, загнать, пострелять с вашими други?

Честное слово, гореть в геенне огненной многим представителям «второй древнейшей профессии». Тиражирование мифов, выдумок, откровенного вранья для многих стало прибыльным рыночном делом. Ведь не без вашего участия десять из десяти москвичей считают, что шахтеры только и готовы, что бастовать за своего кумира. Да и самого Б. Ельцина, видимо, уверили, что весь Кузбасс так и ждет его «ценных» указаний на остановку работы в защиту президента. Депутаты, включая в повестку дня вопрос «Об отмене политической цензуры на государственном телевидении», конечно, понимали, сколько и чего выльют на их головы за этот шаг. Может быть, принятое постановление не лишено недостатков... Может быть, его даже отменит Конституционный суд... Но что-то надо делать по разрушению монополии исполнительной власти на телевидении. В противном случае имеем, что имеем: чем круче падаем в яму кризиса, тем выше рейтинг президента.

...А ведь гнездо пауков разворошили. Надо было видеть, как трясись в деланном негодовании подбородки отцов демократии после принятия этого постановления.

Вечернее субботнее выступление президента — и вновь шок. Зарубежные журналисты ухмылялись на гостевой трибуне по ходу этого президентского спича, временами откровенно хохотали видевшие многое профессионалы. В перерыве подхожу к В. Исакову, слышу задаваемый ему вопрос:

— Вы первый, кто потребовал устроить медицинское освидетельствование президента на алкоголизм. Почему сейчас вы не требуете этого?

— А зачем? — ответил В. Исаков. — Все все видели. Весь мир. Вся страна.

Наутро растроганный пресс-секретарь президента В. Костиков выдавал в телекамеры и диктофоны:

— Президент три ночи плохо спал, много работал. У него личное несчастье. Он прибыл на съезд после игры в теннис...

А московский телеканал выдал несколько иную версию: президент, дескать, принимал процедуру, и вынужден был поспешить на съезд, не приведя себя должным образом в порядок.

Когда спрашивают, в каком виде все-таки выступал Ельцин, отвечаю: в странном. Более сказать ничего не могу, так как до трибуны с журналистами от трибуны съезда все-таки далековато...

Итоги. (Не телевизионные).

Многие заявляют, что на IX съезде был похоронен авторитет всех ветвей российской власти.

Победил съезд, считают другие. Кто-то говорит о личной победе Р. Хасбулатова. Да мало ли кто, что говорит.

Считаю, что победил закон, победила Конституция. Нельзя допускать, чтобы ее попирали, кто бы то ни было, даже высшее должностное лицо в государстве. Иначе хаос, беспредел, развал.

...Впереди референдум, дорогу к которому съезд открыл. Что будет после референдума?

В. ПЛЮЩЕВ.

гг. Москва — Кемерово.

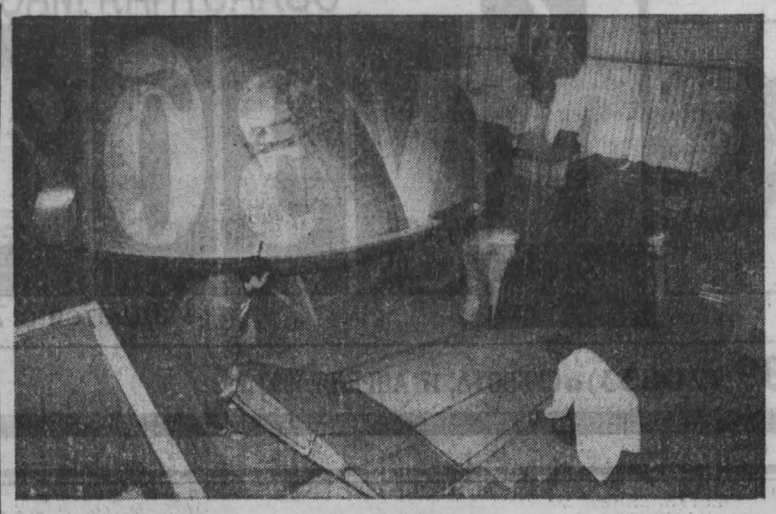

наука и техника

РОССИЯ—РОДИНА ЛЕТАЮЩИХ ТАРЕЛОК

Фанаты НЛО отныне могут спать спокойно. Существование летающих тарелок доказано научно, подтверждено практикой и заснято на пленку. Только создатели их не пришельцы из космического далека, а обычные земляне.

— Технической проблемой, от решения которой зависело создание принципиально новых летательных аппаратов, мы начали заниматься еще в 1979 году, — рассказывает генеральный конструктор российского авиационного концерна «ЭКИП» Лев Щукин.— Проблема заключалась в том, чтобы обеспечить безотрывное обтекание воздуха по корпусу летательного аппарата. Решив ее, мы смогли перейти от чисто научной, исследовательской работы к созданию самих аппаратов. Экипы — так они названы— выглядят как летающие тарелки продолговатой формы. Весь комплекс научных, конструкторских и производственных задач выполняется под эгидой концерна «ЭКИП». Всего же в реализации этого проекта участвует около 20 предприятий оборонной и космической отраслей. Среди них НПО «Энергия», ЦАГИ, НПО «Сатурн» и другие.

Экип отличается от всех летательных аппаратов своими уникальными свойствами: высокой экономичностью, большими возможностями по грузоподъемности, повышенной комфортабельностью. Например, шестисоттонный экип свободно может вместить в себя объекты величиной с трех-четырехэтажный дом. Весьма важно, что в экипе предусмотрена возможность дублирования жизненно важных систем, что значительно повышает безопасность полетов. Для взлета-посадки экипов можно использовать даже неподготовленные аэродромы, а также водную гладь.

В серийное производство скорее всего будут запускаться экипы трех классов: ЭКИП ЛЗ-1 грузоподъемностью 10 тонн, ЭКИП ЛЗ-2 (35 тонн) и ЭКИП Л4-2 (200 тонн).

На сегодняшний день созданы и испытаны радиоуправляемые модели размером 2,5 м, а к осени этого года к предполетным и полетным испытаниям готовятся девятитонные беспилотные модели с автоматическим управлением.

— До сегодняшнего дня,— подчеркнул Лев Щукин, — мы использовали только свои деньги. Но наступает момент, когда уровень финансирования будет не под силу не только нашему концерну или любому министерству, но и самому развитому государству. Поэтому мы планируем привлечь различные финансовые и коммерческие структуры, в том числе и зарубежные. Интерес к этой новой разработке проявили в Германии, США, Италии. Наши расчеты показывают, что даже сам наш концерн «ЭКИП» может наладить значительную часть производства этих машин, но при условии льготного кредитования государством. После принятия окончательных решений о государственной программе финансирования мы сможем решать вопрос иностранного участия в реализации данного проекта. Интерес зарубежных инвесторов понятен — по самым скромным подсчетам, использование экипов на международных трассах уже к концу этого столетия способно принести прибыль более 8 млрд. долларов.

Первые промышленные экипы планируется выпустить в России в 1996 году.

Г. КОРОТКОВ.

НА СНИМКАХ: генеральный конструктор акционерного концерна «ЭКИП» Лев Щукин; сборка экипа.

(РИА — Фото).

проблемы отрасли

ОПАСНЫЕ ЭКСПЕРИМЕНТЫ

Теперь уже не верится, что Алтай и Кузбасс были когда-то главными поставщиками меда царскому двору, и у него не было конкурентов на зарубежном рынке. Столь высоко наш мед ценился за удивительные качества, что придавали ему травы высокогорья, а собирали его столько, что здесь, в Сибири, он стоил гораздо дешевле привозного сахара.

Сегодня мед в острейшем дефиците, а высокие цены на рынке сделали недоступным его для многих кузбассовцев. Что происходит в отрасли, которая дает нам столь жизненно важный природный продукт, почему вдруг стало невыгодным водить пчел!

История пчеловодства в нашей области уходит своими корнями к началу XIX века, когда среднерусские пчелы, завезенные на Алтай, постепенно расселились по территории нашего региона. Эти пчелы отличались хорошей зимостойкостью и высокой продуктивностью. Нередко в ту пору местные жители находили гнезда пчел, в дуплах которых было от пяти до семи пудов меда.

Нынешние показатели передовых пчеловодов области В. И. Щерина, В. М. Северина, В. П. Иванова, И. П. Вульфа не меньше и составляют от 50 до 143 килограммов товарного меда от каждой семьи. Таких результатов они добились за счет современных методов пчеловождения и умелого использования биологических особенностей среднерусских пчел, в частности, управляемого роения.

Однако в целом продуктивность пасек оставалась низкой, в первую очередь из-за ухудшения кормовой базы и крайне низкой культуры пчеловодства. Удивительное дело, ремесло, которое насчитывает тысячелетия, где сконцентрированы глубочайшие знания природы, вдруг стало доступным всем и вся. Сегодня в пчеловоды идут зачастую те, кому больше некуда податься, или, наоборот, весьма прагматичные, жадные до скорого обогащения. Естественно, в обоих случаях командует пасекой не истинный хозяин, а лодырь или хапуга, что одинаково губительно для пчел.

Это одна сторона медали. А с другой —Кузбасс признан экологически бедственным районом. Интенсивные рубки коренной тайги, массовая распашка естественных лугов, отказ сеять медоносные культуры, открытые горные работы и обилие мощных химических, металлургических предприятий привело к тому, что пчелам стало просто негде жить, брать взяток, как это было еще совсем недавно. Осознать бы все это сразу, принять экстренные меры к восстановлению природы-матушки. Но кто хотел прислушиваться в ту пору к голосам экологов, природоохранительных органов, хотя всем было ясно: так издеваться над природой недопустимо, это неизбежно обернется ее гибелью, а стало быть, и человека.

Вот на этом фоне сплошного неблагополучия в природе и начался интенсивный поиск путей увеличения численности пчелосемей, их продуктивности за счет завоза кавказских, кубанских, итальянских, дальневосточных пород пчел. Неконтролируемое скрещивание этих пород с местными с целью их улучшения привело к сильной метизации последних. К сожалению, строго научного и зоотехнического контроля за этим процессом не было, и работа пущена на самотек. В результате на пасеках стали преобладать пчелы неизвестного поколения и неустановленного происхождения. И это вопреки постановлению научно-технического совета бывшего Министерства сельского хозяйства (1979 г.), согласно которому районированной породой в Кемеровской области признана среднерусская, отличающаяся высокой жизнестойкостью, продуктивностью и незлобивым характером.

Эти пчелы, можно сказать, были местными, прекрасно выдерживающими длинную сибирскую зиму, чем, естественно, не могли похвастать южанки. Не надо быть и специалистом, чтобы понимать: пчела живет по своим законам, приспособившись к местным условиям на протяжении тысячелетий. Вот почему в каждом природном регионе свои пчелы: по окраске, длине хоботка и способности переносить зиму.

Результат не заставил себя ждать. Продуктивность пасек резко снизилась, гибель пчел в зимовке повысилась, появились ранее неизвестные здесь весьма опасные карантинные болезни: европейский гнилец, мешотчатый расплод, варроатоз, аскофероз и другие. Все они были привезены с пчелами южных пород.

Хочется напомнить: эксперименты эти берут свое начало с 30-х годов, когда в Кузбасс впервые поступило около двух тысяч пчелиных семей из других регионов. Однако произошла массовая гибель этих пчел в зимовке.

В начале пятидесятых годов Институт пчеловодства интродуцировал в Крапивинский и Куседеевский районы 637 плодных маток с Кавказа и Средней Азии. Отсутствие учета и замалчивание результатов этого завоза покрыли тайной итоги «эксперимента». Пролили свет на них лишь устные сообщения пчеловодов-практиков и зоотехников. По их сообщениям можно заключить, что в 1951 году погибло около трех тысяч семей-помесей.

Таковы печальные итоги улучшения местной породы пчел и поиски «лучшей». Учитывая создавшуюся ситуацию, областной пчелоконторой и лабораторией пчеловодства Кемеровского научно-исследовательского института сельского хозяйства начаты работы по созданию зоны чистопородного разведения среднерусских пчел и организации специального питомника в Крапивинском районе. Кроме того, программой работ предусмотрена организация племенных разведенческих пасек в разных районах области.

Для успешного выполнения этой кропотливой, но крайне необходимой работы решением администрации Крапивинский район надо объявить зоной чистопородного разведения, категорически запретить сюда завоз каких-либо пакетов и маток. В обязательном порядке надо согласовать план внутрирайонных кочевок со старшим межрайонным зоотехником и ветеринарной службой. Планируется на пасеках в радиусе 20 километров от пчелопитомника, который расположен на правом берегу Томи, в течение двух лет произвести смену маток, не соответствующих биоморфологическому стандарту среднерусских пчел. Оценки породности пчел этих пасек необходимо сделать в лаборатории пчеловодства КемНИИСХа.

Понимание важности такой работы специалистами отрасли и любителями-пчеловодами позволит в ближайшие два года создать зону чистопородного разведения среднерусских пчел сибирской популяции и возродить былую их славу. А начав восстанавливать и природный комплекс, мы можем рассчитывать на былое обилие меда в нашем Кузнецком крае.

Н. БРАГИН,
зав. лабораторией пчеловодства КемНИИСХа, кандидат биологических наук.

А. ЩЕРБАКОВ,
начальник областной пчелоконторы.

г. Кемерово.

Декрету о пожарной охране—75 лет

ГОТОВНОСТЬ—ПОСТОЯННАЯ

17 апреля 1918 года появился документ новой власти — Декрет «Об организации государственных мер борьбы с огнем». Борьба с пожарами стала задачей общегосударственного, общенародного значения. Именно так и выполняет свой боевой долг личный состав пожарных частей Кузбасса, ныне преобразованных в противопожарную и аварийно-спасательную службу.

Есть профессии, на первый взгляд, далеко не романтические, но требующие от избравших их способности к самопожертвованию, мужеству, отваге. О пожарных в свое время очень верно сказал известный русский писатель В. Гиляровский: «Каждый пожарный — герой, всю жизнь на войне, каждую минуту рискует головой». Летопись пожарных частей Кузбасса хранит немало боевых подвигов, совершенных в мирное время.

Вспомните тот особо сложный и опасный пожар. На центральном пульте военизированной пожарной части по охране Юрги раздался звонок. Дежурный одной из воинских частей сообщил: пожар на складах с боеприпасами. С большим риском для жизни, при частых мощных взрывах, подвергаясь воздействию высокой температуры и продуктов горения, заместитель начальника пожарной части Владимир Ситников принял тактически грамотное решение: под прикрытием танка обеспечил подачу пожарной машины на предельно близкую дистанцию к горящему объекту. Лично, подавая пример, с подчиненными, под осколками снарядов и мин проложил магистральные линии и подал мощные стволы в очаг пожара. Это позволило ликвидировать пожар и спасти материальные ценности на многие миллионы рублей. Подвиг молодого офицера Владимира Ситникова, командира отделения Александра Кретова, старшего пожарного Василия Мурзина был отмечен орденами «За личное мужество». Большой группе их товарищей по схватке с огнем вручены медали «За отвагу на пожаре». Это лишь один эпизод из жизни огнеборцев Кузбасса.

А главное для нас, специалистов противопожарной и аварийно-спасательной службы, конечно же, предупреждение огненных бедствий и аварийных ситуаций. Достаточно сказать, что только за 1992 год спасено на 7 миллиардов 400 миллионов 999 тысяч рублей народного достояния, вызволен из огненного плена 231 человек.

Сегодня наши специалисты, входящие в состав высококвалифицированной инженерно-технической службы, со знанием дела дают консультации по защите от огня работникам любой отрасли, будь то химик, строитель, металлург, животновод или ученый. Без них не решаются вопросы, связанные со строительством важнейших объектов народного хозяйства, монтажом уникальных сооружений, планировкой и застройкой городов и поселков.

Декрет предусматривал технический прогресс пожарного дела, рост профессионального мастерства специалистов. И он неуклонно осуществляется. Только в нашей области сегодня несут службу многие десятки выпускников специальных училищ, Высшей инженерной пожарно-технической школы МВД Российской Федерации. Умело, например, организована работа подразделений, которыми руководят специалисты высшей квалификации А. К. Абрашкин, В. П. Кочкич, В. И. Карабинович, С. М. Кондрашов, А. А. Мутельман, А. В. Осминов, В. В. Осминов, Н. И. Сальников, Ю. К. Стефанский, В. В. Ступчук, А. В. Спиныи. За образцовое выполнение служебного долга офицеры В. Г. Гасинов, М. С. Копылов были награждены орденом «Знак Почета».

Одно из положений декрета говорит об объединении и развитии общественных противопожарных организаций. Мы благодарны всем нашим добровольным помощникам (а их в области без малого 100 тысяч человек), объединенным в первичных организациях Всероссийского добровольного пожарного общества, за неоценимую помощь, которую они оказывают нам, профессионалам, в работе по предупреждению пожаров.

Противопожарная и аварийно-спасательная службы Кузбасса в сегодняшних сложных, трудных экономических условиях, конечно, делают все, чтобы защитить народное достояние от огня. В связи с этим, пользуясь случаем, хочу напомнить, что 99,9 процента всех пожаров (Кузбасс не является исключением) возникает из-за небрежности, халатности или беспечности человека с огнем. И потому всегда должно оставаться в силе правило: легче предупредить самый крупный пожар, чем тушить самый маленький.

А. ИЛЬЯШЕНКО,
начальник противопожарной и аварийно-спасательной службы УВД администрации области, полковник внутренней службы.

г. Кемерово.

Сбербанк

РАСТУТ ПРОЦЕНТНЫЕ СТАВКИ

Все меняется в этом мире, особенно если он поражен инфляцией. С 1 апреля повысились процентные ставки по кредитам, выдаваемым населению. Раньше, до 1 апреля, ставка была минимальная — 8 процентов годовых. Теперь — сто процентов. Такое решение принял совет директоров Сбербанка России. Причины понятны: повысились процентные ставки по вкладам населения. Из чего-то же надо их платить, где-то брать деньги. За счет тех, кто решается брать кредит. Вторая причина — инфляция. Собственно говоря, они взаимосвязаны. Не было бы инфляции — не надо было бы хоть каким-то образом компенсировать вкладчикам денежные потери.

За какие виды кредитов придется платить больше? Например, кредит на неотложные нужды будет выдаваться под 130—140—150 процентов годовых от остатка задолженности по годам погашения.

Кредит на покупку в собственность жилых домов, квартир, домов для сезонного проживания, дач, садовых домиков теперь равен 140 проц. годовых.

Правда, Сбербанк помнит о своих прежних обязательствах, не изменяет им. И условия договоров, заключенных до 1 апреля 1993 г., изменяться не будут. Это постоянство следует оценить. Обычно во всех сферах нашей жизни каждое новое решение отменяет старые. Ни последовательности, ни ответственности.

Сбербанк же хранит традиции. Так что не надо волноваться — ссуды, выдаваемые на льготных условиях в соответствии с действующим законодательством, и в дальнейшем будут выдавать на прежних условиях участникам войны, воинам-интернационалистам, семьям погибших военнослужащих и приравненных к ним лицам, работникам милиции и гражданам, подвергшимся воздействию аварии на Чернобыльской АЭС.

И. ЗОЛИНА.

РЕКЛАМА

Phone: 52-12-10
Рекламный отдел редакции
Fax: 52-12-10

17 и 18 апреля

ФИЛАРМОНИЯ. 17 апреля. Большой зал. Лечебные сеансы проводит врач-экстрасенс АЛИ ГАДЖИЕВ. Начало в 18 час. **18 апреля. Малый зал.** КОНЦЕРТ ОРКЕСТРА НАРОДНЫХ ИНСТРУМЕНТОВ. Дирижер АЛЕКСАНДР БУБЛИК. Действителен аб. № 7. Начало в 17 час.

ТЕАТР ДРАМЫ. ЖЕНСКОЕ ПОСТОЯНСТВО. Начало в 18 час. **18 апреля.** ВОЛШЕБНАЯ ТАЙНА. Начало в 12 час. ЛЮБОВЬ СРЕДИ ЗВЕЗД — в 18 час.

ЦИРК. Последние два дня! Новая программа «ЦИРКОВЫЕ ПОТЕХИ». В большой разнообразной программе: ПТИЧИЙ ЦИРК, ДРЕССИРОВАННЫЕ КОШКИ, МЕДВЕДИ, СОБАКИ, ЛОШАДИ. Начало **17 апреля** в 14 и 17 час., **18-го** — в 11, 14 и 17 час.

ТЕАТР КУКОЛ. 18 апреля. Премьера спектакля КОНЕК-ГОРБУНОК. Начало в 11 и 13 час.

ДОМ КИНО «МОСКВА». Американский художественный фильм ОБНАЖЕННОЕ ТАНГО (12, 14, 16, 18, 20).

«АВРОРА». Большой зал. Романтическая драма ОБНАЖЕННОЕ ТАНГО (13, 15, 17, 19, 21 — детям смотреть не рекомендуется). **Малый зал.** ПЯТЬ ПОХИЩЕННЫХ МОНАХОВ (11 — для детей). Эротическая мексиканская кинокомедия ШЕСТОЕ ЧУВСТВО (12-30, 14-30, 16-30, 18-30, 20-30 — детям смотреть не рекомендуется).

«ЮБИЛЕЙНЫЙ». ЗАТЕРЯННЫЙ В СИБИРИ (12, 16-30, 20-30). ГОРЬКАЯ ЛУНА (14, 18-10).

«КОСМОС». Эротические комедии: СЕКС С УЛЫБКОЙ (11, 13, 15, 17, 19, 20-40). ШЕСТОЕ ЧУВСТВО (12, 14, 16, 18, 20). Работает видеозал.

«ВРЕМЯ». Индийский художественный фильм ГИТА ИЗ СИТАПУРА, две серии (14-30, 17, 19-30).

«ОКТЯБРЬ». И ЕЩЕ ОДНА НОЧЬ ШАХЕРЕЗАДЫ (15). ЯРОСТЬ В НАСЛЕДСТВО (17, 19).

«КОМСОМОЛЕЦ». ДЖОВАННИ ЧИПОЛЛИНО И ЗОЛОТОЕ ПЕРЫШКО (14-30). НЕВЕРНЫЙ ВОЗЛЮБЛЕННЫЙ, две серии (16, 19).

«ЛУЧ». РАСПЛАТА ЗА ПРЕСТУПЛЕНИЕ, две серии (14, 17, 20).

«ПРОГРЕСС». ТРИДЦАТОГО — УНИЧТОЖИТЬ! (12). КОШМАР НА УЛИЦЕ ВЯЗОВ (14). Эротический фильм ХОД КОРОЛЕВОЙ (16, 18, 20). ДОМ СВИДАНИЙ (21-30).

ДК ШАХТЕРОВ. РАЙ, две серии (14-30, 18-30). **18 апреля** — (17, 20).

ДК ПРОИЗВОДСТВЕННОГО ОБЪЕДИНЕНИЯ «АЗОТ». ТОТАЛЬНАЯ СЛЕЖКА (16, 18, 20).

19 апреля

ФИЛАРМОНИЯ. Большой зал. САНКТ-ПЕТЕРБУРГСКИЙ ТЕАТР. Рок-опера «ЮНОНА И АВОСЬ». Начало в 18 час.

«АВРОРА». Большой зал. Фантастический фильм БАБОЧКА (13, 15, 17, 19,21). **Малый зал.** Американский приключенческий фильм ТАЙ-ПЭН (12-30, 14-30, 16-30, 18-30, 20-30).

«ЮБИЛЕЙНЫЙ». СЕРДЦА ТРЕХ-2 (12, 14, 16, 18-10, 20-10).

«КОСМОС». Фильм режиссера Тодоровского АНКОР! ЕЩЕ АНКОР (11, 18). Американский фильм ВЕЛИКИЙ ИНКВИЗИТОР (13, 15, 17, 19). Французский фильм ЭММАНУЭЛЬ-5 (12, 14, 16, 20). Возрастное ограничение — 21 год. Работает видеозал с 10 час.

«ЛУЧ». ОДНАЖДЫ УКУШЕННЫЙ (14, 16, 18, 20).

Спешите! СП "АРМКО"
Очень низкие цены, поставки со склада и по контрактам.

Факс 110 B	- 700 $,	TV SONY 1485	- 410 $,
факс 90 B	- 630 $,	TV SONY 2185	- 610 $,
факс 50 B	- 540 $,	PANASONIC P7	260 $,
CITIZEN 888	- 195,	PANASONIC SD 25 AM	- 475 $,
PANASONIC 2365	- 65 $,	SONY CCD 380E	- 980 $

– и многое другое.
Оплата в любой форме.
(095) 258-36-33, 258-64-44, 258-61-11 (fax).

Организация реализует сигареты "Ту", "Опал" по цене 95 руб. **Тел. в Кемерове 23-81-19 с 14 до 16 час.**

Изготовим и установим
металлические двери и решетки на окна, балконы, лоджии.
Обращаться по тел. в Кемерове 23-83-06 – в любое время.

МП «Строитель-2»
реализует **кирпич** *шлакоблочный; приглашает* **водителей** *на «ГАЗ-53», «М-2140», трактор «К-700А». Тел. для справок в Кемерове: 51-05-24 до 20 час.,* **22-26-42, 25-49-69** *до 18 час.*

"Кузбассфонд"
извещает своих клиентов: о смене адреса

Наш адрес и номера телефонов:
650040, г. Кемерово, проспект Ленина, 89, 5-й этаж.

Телефоны:
помощник председателя - 52-92-74;
отдел госсобственности и инвестиций - 52-38-44;
отдел реализации имущества и ценных бумаг - 52 - 22 - 11, 52-89-56;
отдел экономического анализа и статистики - 52-94-33; информационно-методический отдел-52-32-23;
юридический отдел-52-93-55;
бухгалтерия-52-94-33.

В связи с чем, в ранее данные информационные сообщения в газете "Кузбасс" N 71 от 27 марта 1993 г. "О проведении аукционов 20 апреля 1993 г. 29 апреля 1993 г., вносится изменение:

прием заявок и проведение аукционов будут проходить по вышеуказанному адресу.

Контактные телефоны для справок в г.Кемерове: 52-89-66, 52-22-11.

«ЗЖБК-4»
продает *тракторы «ДТ-75», фундаментные блоки, железобетонные изделия.*
Тел. в Кемерове: **7-07-71, 7-08-65.**

Вниманию радиолюбителей и специалистов!
Отдел по продаже радиотехники и радиодеталей
предлагает вам большой выбор полупроводников и микросхем.
Обращаться по адресу: **г.Кемерово, пр.Октябрьский, 56. Магазин №16.**

Продаем
с бесплатной доставкой товары: карамель, шоколад и шоколадные конфеты (г.Москва); импортные спирт, ром, ликеры, водку, шампанское; вермишель и др.
Покупаем ваучеры.
Тел. в г.Кемерово: **(3842) 23-04-96, 23-31-12.**

Фирма «Запсиб-Подольск» *совместно* **с фирмой «Авось» ЛТД** *со склада в г.Кемерово*
реализует промышленные и бытовые швейные машины *«Чайка-134-33», «Чайка-143-22-1», «Чайка-2М-34»,* а также **линолеум** на тканевой и теплоизолирующей основе, полиэтиленовую пленку для теплиц.
Тел. в Кемерове: **26-56-76, 26-52-65, 26-82-75** *— с 9 до 18 час.*

Организация приглашает операторов и инженеров для работы на **ЭВМ и ПК.**
Оплата по договоренности.
Тел. в Кемерове: 52-78-12, 52-68-91.

СУ Петровской ТЭЦ треста «Кузбассэнергострой»
приглашает на работу: *каменщиков, бетонщиков, сварщиков, арматурщиков не ниже 3-го разряда.* Оплата труда сдельная. Квартиры предоставляются в течение 5–7 лет.
Обращаться: г.Кемерово, ул.Островского, 15 в понедельник, вторник, четверг с 8 до 11 час. Тел.: 29–37–31, 12–73–97.

ИНФОРМАЦИЯ ДЛЯ ВАС

Тел. 52-02-10 *Тел. 52-02-10*

Меняют

ВНЕ ОБЛАСТИ

● п. Белоярский Свердловской области— на г. Новокузнецк. Благоустр. 3-комн. коттедж— на 3-комн. кв. улучш. планир. Тел. в Новокузнецке 54-14-34.

● гг. Кемерово, Шарыпово Красноярского края — на Кемерово. 2-комн. кв. (29 кв. м) в Ленинск. р-не и 2-комн. кв. в Шарыпове — на 4-комн. кв. в Ленинск. р-не. или 2-комн. кв. (29 кв. м) в Ленинск. р-не и машину «ВАЗ-2105» в хорошем состоянии — на 3—4-комн. кв. в Ленинск. р-не. Тел. посредника 7-05-29.

● г. Иваново — на Кемерово. 1-комн. кв. в центре — на 2-комн. кв. в Центр., Ленинск. р-нах. Тел.: 23-85-22, 14-73-77, с 20 до 22 час.

● г. Уяр Красноярского края — на Кемерово. 3-комн. кв. (46 кв. м, санузел разд., печное отопление, приусадебный уч-к 5 соток, до г. Красноярска — 90 км) — на равноценную кв. или 2-комн. кв. (можно частный дом). Возможны варианты. Тел. посредника 21-53-26.

В ОБЛАСТИ

● п. Зеленогорский Крапивинского р-на — на Кемерово. 2-комн. кв. улучш. планир. (комн. изолир., тел.) — на квартиру. Телефон 7-42-52.

● г. Междуреченск — на Кемерово. 1-комн. приватиз. кв. (жил. пл. 18 кв. м, 1 эт., металлич. дверь, на окнах решетки) — на равноценную кв. на ваших условиях. Или 1-комн. кв. в г. Междуреченске + 2-комн. кв. (3 эт., тел., комнаты смежные) в Кемерове, в р-не автовокзала, + доплата — на 3-комн. кв. с телефоном в г. Кемерово. Правый берег не предлагать. Тел.: в Междуреченске — 2-33-53, в Кемерове — 28-39-69.

В КЕМЕРОВЕ

● Срочно 4-комн. приватиз. кв. улучш. планир. (50 кв. м, 9 эт. 9-эт. дома, кухня, санузел, в ванной — кафель, застекл. лоджия, жел. дверь, тел.) в «Шалготарьяне» — на 3-комн. приватиз. кв. улучш. планир. с телефоном и 1-комн. приватиз. кв. Или продам. Тел. посредника 53-18-84.

● Срочно 2-комн. кв. (28 кв. м, 5 эт.) в центре Кировского р-на — на комн. гост. типа + доплата. Тел. посредника 52-87-98.

● 3-комн. кв. (4 эт. 5-эт. дома) в р-не швейной фабрики и 2-комн. кв. на ФПК — на 3—4-комн. полнометр. кв. в центре. Телефоны: 55-46-28, 28-42-57.

● 2-комн. приватиз. кв. (1 эт.) по Н. Островского и «Фиат-уно» (5-дверный) — на 3-комн. кв. Телефон 26-89-83.

● 2-комн. кв. улучш. планир. (5 эт. 9-эт. дома) в Кировском р-не — на 2-комн. кв. в Центр., Ленинск. р-нах или эту же кв. и «ВАЗ-2101» — на 3-комн. или 2-комн. кв. улучш. планир. в Центр., Ленинск. р-нах. Телефон 52-62-18.

● 4-комн. кв. с телефоном на «Радуге» — на 1-комн. кв. в Центр. р-не и 2-комн. кв. на «Радуге». Тел. 4-39-66.

● 3-комн. кв. (42 кв. м, 2 эт., тел.) около универсама-2 — на 2-комн. кв. + авто или 1-комн. кв. + авто + доплата (варианты). Продам электропечь «Томь», б/у, цена 20 тыс. руб. Дом. тел. 55-31-23.

● 2-комн. кв. (30 кв. м, 4 эт. 5-эт. дома) в р-не кафе «Улыбка» и комн. гост. типа (12 кв. м, 6 эт.) в р-не «кольца» — б-р Строителей — на 3-комн. кв. Тел. 25-85-39.

● 3-комн. кв. + комн. гост. типа (18 кв. м, лоджия) — на две 2-комн. кв. в высотном доме в Центр., Ленинск. р-нах. Правый берег, Южный, 1-й и последний этажи не предлагать. Меняем сад-дачу (6 соток) в д. Осиновке на легковой автомобиль, новый, кроме «ЗАЗ». Тел. 52-22-85.

● 2-комн. кв. на ФПК— на 1-комн. кв. улучш. планир. Тел. 53-74-72.

● 1-комн. кв. — на 2-комн. кв. по договоренности. Тел. 53-74-72.

● Срочно кирпичный дом (3 комнаты, водяное отопление, 2 погреба, гараж, баня, все надворные постройки, пробурена скважина, огород 18 соток) в Плешках — на 3—4-комн. кв. Возможны варианты: 2+1; 1+1+1; 2 + доплата и т. д. Раб. тел. 26-83-37.

● 2-комн. кв. улучш. планир. + 1-комн. кв. (обе на Южном) — на 3-комн. кв. улучш. планир. на Южном, на ФПК. Тел. посредника 28-75-19.

● 2-комн. благоустр. кв. (30 кв. м, 1 эт., газ, в хорошем состоянии) на «Радуге» — на хороший частный дом с надворными постройками и огородом. Обр. по адресу: ул. Смирнова, 26-3, после 17 час. Проезд авт. № 55, 58 до ост. «Райисполком».

● 3-комн. кв. улучш. планир. (39 кв. м, 8 эт. 9-эт. дома, большая кухня, тел., жел. дверь, новый линолеум, имп. плитка) на Ленинградском пр., рядом с поликлиникой № 12, и 2-комн. кв. улучш. планир. (28 кв. м, 9 эт., тел., жел. дверь, солнечная сторона) по пр. Химиков — на 4-комн. полнометр. кв. в центре или 4—5-комн. кв. улучш. планир. с телефоном в Центр., Ленинск. р-нах. Куплю металлич. гараж с местом. Телефон 51-29-89.

● 2-комн. кв. (5 эт. 9-эт. дома, тел., кафель, линолеум, застекл. лоджия, отгорожен «карман», металлич. дверь) и комн. гост. типа (18 кв. м) в «Шалготарьяне» — на 3-комн. кв. в Ленинск. р-не. Тел. 53-09-54.

● Две комн. гост. типа (18 кв. м), на пр. Ленина и на Октябрьском пр., — на 2-комн. благоустр. кв. (кроме Кировского р-на). Оформление беру на себя. Тел. посредника 52-17-49, с 18 до 22 час.

● 2-комн. приватиз. кв. (28 кв. м, 3 эт., комн. изолир., санузел разд.) в р-не универсама-3 и комн. гост. типа (18 кв. м, 6 эт.) на «кольце» (б-р Строителей) — на 3-комн. кв. не менее 45 кв. м, с изолиров. комнатами (можно неприватиз., кроме 1и 5-го этажей). Южный и правый берег не предлагать. Тел. посредника: служ. 23-47-22, с 9 до 17 час., дом. — 23-02-68, после 18 час.

● Комн. гост. типа (12 кв. м, 9 эт.) + 1-комн. кв. (18 кв. м, 1 эт.) на ш. «Ягуновская» + сад-дачу (6 соток, все посадки, есть дом с мансардой, баня, теплица) — на 3-комн. кв. с телефоном (кроме 1-го этажа), или сад-дачу — на 1-комн. кв. Возможна доплата. Тел. 21-01-97, после 19 час.

● Бревенчатый дом (10х10, имеются баня, летний дом, все надворные постройки, посадки, огород 30 соток) в д. Терехино, в 50 км от Кемерова, — на 1-комн. кв. Тел. 51-22-18.

● 4-комн. кв. (45 кв. м, 2 эт., тел., комн. смежно-изолир.) в р-не швейной фабрики — на две 2-комн. кв. (одну в р-не швейной фабрики) с доплатой. Правый берег, Южный, 1 эт. не предлагать. Тел. 28-47-51, спросить Инну, Сергея.

Продают

● Срочно 1—2—3—4-комнатные приватиз. квартиры. Тел. посредника 53-18-84, с 9 до 18 час.

● Автомобиль «Москвич-412», 1986 года, пробег 62 тыс. км, в хорошем сост. Раб. тел. 55-96-08, с 8 до 17 час.

● Дачу (2-этажный дом 6х7, баня 4,5х2,5, все посадки) в кооперативе «Печатник», на берегу р. Томи, в р-не с. Березово, или поменяю на «ВАЗ-2109», без пробега. Тел. 52-94-03, после 19 час.

● Запчасти к а/м «Тойота-королла» (дизель). Тел. посредника 25-49-04.

● 3-створчатый платяной шкаф с антресолью (пр-ва г. Краснодара). Телефоны: 52-00-35, 25-85-39, с 17 до 21 часа.

● Опель «Кадет» (типа «девятки», переднеприводной, двигатель 1, 2 л), пробег в СНГ не более 5 тыс. км. Тел. в Кемерове 23-41-93.

● «ВАЗ-2106» 1984 г. вып., в хорошем состоянии, с отличным внешним видом, или поменяю на комн. гост. типа или капит. гараж. Продаю имп. микроволн. печь; стир. машину «Урал-4М». Тел.: дом. 55-91-50, раб. — 55-65-50, спросить Андрея.

● Новую стиральную машину - автомат «Сименс» 2250. Тел. 23-13-73, с 9 до 20 час.

● А/м «ГАЗ-24» 1984 г. вып., в хорошем состоянии. Тел. посредника 25-49-04.

● Холодильник и морозильник «Бирюса». Тел.: 28-03-70, 55-74-18.

● Автомобиль «ГАЗ-31029». Тел. посредника 51-05-02, после 13 час.

● 2-этажный капитальный приватиз. гараж на «Радуге». Обр. по адресу: пр. Шахтеров, 61а, кв. 74.

● Музыкальный центр «Филипс». Тел. 53-95-92.

● Холодильник «Бирюса-22». Тел.: 23-51-69, 23-22-43.

● Земельный участок (10 соток) за городом; цветной телевизор «Радуга-719» с новым кинескопом; недостроенную дачу (кирпичный дом, все посадки) в р-не журавлинского поворота. Куплю недостроенную дачу на левом берегу. Раб. тел.: 26-64-97, 29-33-14.

● Автомобиль «ВАЗ-2121» 1978 г. вып., в хорошем состоянии. (двигатель после кап. ремонта). Тел. посредника 4-95-71, после 18 час.

● Новый «ГАЗ-3307» (бортовой), без пробега, и новый «ЛуАЗ-969М». Тел. 25-13-15, в любое время.

● «Москвич-21251» («комби») 1989 г. вып., пробег 67 тыс. км. Цена 900 тыс. руб. Тел. 52-75-88, с 20 до 22 час.

● Пчелосемьи. Цена 60—70 тыс. руб. одной пчелосемьи; электростанцию (1,5 кВт) — 30 тыс. руб. Тел. посредника 21-62-53.

● 2-комнатную квартиру на «Радуге». Тел.: 55-46-28, 28-42-57.

● Земельный участок под коттедж (15 соток, вода, электроэнергия, дорога) в Рудничном р-не; новый утепл. вагон (18 кв. м). Тел.: 4-34-05, 25-92-06.

● Кожаные турецкие: куртку рыжего цвета и черный плащ, 48 разм. Тел. 55-18-63.

● Видеомагнитофон «Хитачи» 747, 4 головки (пр-ва Японии), цена 330 тыс. руб. 2-камерный холодильник «Сименс», объем 420 л (пр-ва ФРГ) — 450 тыс. руб. Тел. 4-39-66.

● Электропатроны; вилки электрические; выключатели проходные; шнуры армированные ШВП; электропровод автомобильный. Тел. 26-94-83.

● Дом (участок 14 соток, надворные постройки, сарай, баня, водопровод, слив) в р. п. Промышленная, по ул. Октябрьской, 175, или обменяю на новые «Жигули». Обр. по адресу: ул. Октябрьская, 188, тел. 6-24-24.

● Аккумулятор 6 СТ 75, цена 20 тыс. руб. Тел. 51-87-83, после 19 час.

● Плиты перекрытия ПК 60-12 — 12 шт. (самовывоз из Кемерова), цена 320 тыс. руб. Обр. по адресу: ул. Терешковой, 4-98. Тел. посредника 23-85-62.

● Металлический гараж 6х3,5х2,2 (толщина металла 3 мм). Тел. 53-38-11.

● 3-комнатную квартиру в р-не цирка, по безналичному расчету. Телефоны: 23-42-31, 23-32-61.

● Щенков породы колли, окрас черный. Тел. 51-11-25, после 19 час.

● Пианино «Ода» в хорошем состоянии, с декором. Тел. 55-49-53.

● Запчасти на «Москвич-407». Обр. по адресу: ул. Краснофлотская, 16.

● Новый автомобиль «ВАЗ-21051», цвет «вишня», или поменяю на квартиру. Тел. 55-71-73.

● Небольшой дом (имеются все надворные постройки, земельный участок 12 соток). Обр. по адресу: пос. ш. «Ягуновская», ул. 2-я Рябинская, 22, после 17 час.

● Дачу в р-не аэропорта. Дом. тел. 23-62-33.

● Дачный участок в д. Денисово. Тел. 55-87-25.

● 3-комн. приватиз. кв. (50 кв. м пол. пл., 1 эт. 3-эт. дома) в Кировск. р-не. Тел. 7-16-32, в любое время.

Снимут

● 2—3-комнатную квартиру с мебелью в Центр., Ленинск. р-нах. Оплата вперед. Тел. 52-92-78.

● Квартиру с телефоном. Южный и Кировский р-н не предлагать. Тел. посредника 25-49-04.

● 1-комнатную квартиру с телефоном в Центр., Ленинск. р-нах на один год и более. Оплата вперед за год (30 тыс. руб. в месяц). Тел. посредника 55-49-15, в рабочие дни, после 18 час.

Купят

● Автомобиль «ВАЗ-2108, -09» 1992—1993 гг. вып. Тел. 53-03-98.

● Срочно дом в пределах г. Кемерово. Сниму квартиру с телефоном, высокую оплату и порядок гарантирую. Тел. 25-35-42.

● Срочно 3-комнатную приватиз. квартиру в Центр., Ленинск. р-нах за 11—12 млн. руб. Тел. 23-52-43.

● Дом в левобережной части города (можно в пос. ш. «Пионер»). Южный не предлагать. Тел. 25-91-30.

● Хороший дом в Кемеровской области, недорого. Тел. посредника 51-43-55.

● Фундаментные блоки ФБС-4, фундаментные подушки ФЛ. Все за наличный расчет. Телефон 55-47-22.

● 1- или 2-комнатную квартиру с телефоном в Центр. р-не. Посредников прошу не беспокоить. Тел.: дом. 26-94-83, раб. — 26-79-94.

● Квартиру и комн. гост. типа. Продам марки и доллары. Телефон 23-33-96.

● Подкладочный шелк темных тонов. Тел. в Новосибирске 42-87-97.

● Музыкальный центр «Панасоник», 1-комнатную квартиру или дом. Продам новый холодильник «Бирюса-422» с бракованным двигателем. Тел. 53-65-94.

● Имп.: спальн., кух. гарнитур —«Кармен-люкс», жилую комнату «Жиче», мягкую мебель «Микеланджело», а также имп. бытовую технику: телевизор, видеомагнитофон, стир. машину «Сименс», кух. комбайн «Санио», автомагнитолу «Шарп», пылесос, микроволн. печь и новый автомобиль «ВАЗ». Телефон 25-31-38.

● Старинные фотоаппараты и объективы, часы. Тел. в Кемерове 51-36-23.

Разное

● Меняю «ЗИЛ-157» с лебедкой, в отличном состоянии + 10 ваучеров на «ВАЗ»; продам мотоцикл «Ява-350» в хорошем состоянии. Тел. 28-00-93.

● Срочно сдаю 2-комнатную квартиру в р-не цирка. Тел. 52-85-54.

● Меняю 2-комн. приватиз. кв. (5 эт., 31 кв. м, кухня 9 кв. м, комн. изолир.) в Кировском р-не на автомобиль «ВАЗ», новый, плюс доплата, или продам квартиру. Куплю комн. гост. типа. Тел. 51-28-67.

● Меняю новый «ВАЗ-21013» на капитальный гараж в центре. Тел. 4-95-65.

● Меняю сад-дачу (6 соток, дом, баня, погреб) в р-не аэропорта на гараж с погребом в Центр. р-не. Тел. 52-02-59.

● Кто купил сапоги «Мода Италии», черного цвета, с металлическим круглым украшением, разного размера (38 и 39), позвоните по тел. 4-14-67.

● Произвожу облицовку поверхностей кафельной плиткой. Дом. тел. 28-37-49.

● Предлагаю перевозку грузов в пределах области. Тел. посредника 25-49-04.

● Меняю «ВАЗ-2109», новый, или «УАЗ-31512» 1993 г. вып. на 1—2-комн. квартиру в Центр., Ленинск. р-нах. Тел. 4-10-10, после 18 час.

● Меняю холодильник «Супра» (пр-ва Японии) на имп. телевизор или видеомагнитофон, или муз. центр с компакт-дисками, или продам и куплю. Куплю СКВ и золото. Тел. 23-33-96.

● Меняю дом (3 комнаты, огород 10 соток) на «Жигули» не ранее 1990 г. вып. или продам. Телефон 28-04-85.

Утери

● Утерянный диплом № 060772, выданный Кемеровским кооперативным профтехучилищем в 1983 году на имя Лозовик Елены Геннадьевны, считать недействительным.

● Утерянное удостоверение участника ВОВ серии I-ГЭ № 599498, выданное Центральным военкоматом г. Кемерово на имя Колногоровой Антонины Васильевны, считать недействительным.

В пункте проката г.Кемерово *продают новые* телевизоры "Каскад" черно-белого изображения (диаг. 61 см.) по цене 65 тыс. руб. Оптовым покупателям — скидка.
Справки по тел. в Кемерове: **23–14–76, 23–42–72.**

Хозрасчетный строительный участок треста "Кемеровохимстрой" *приглашает на работу* **каменщиков, кровельщиков, монтажников.** Заработная плата 50 тысяч рублей и выше.
Обращаться по телефонам в Кемерове: **22-08-84, 22-03-51.**

Вниманию
руководителей государственных и малых предприятий, кооперативов и частных лиц. **Кемеровская а/к-1236**
предлагает транспортные услуги по перевозке любых грузов по городу и в межобластном сообщении.
Адрес: г.Кемерово, ул.2-я Камышинская, 2а.
Телефоны: **28-73-43, 28-92-44, 28-70-65.**

Представительство Курганского автобусного завода в г.Кемерово
реализует автобусы «КАвЗ-3976» и проводит гарантийное и сервисное обслуживание. Обращаться: **г.Кемерово, ул.Рукавишникова, 26.** Тел.: **25-92-87, 25-89-95.**

Фирма «София»
реализует оптом и в розницу холодильники и морозильники ***«Бирюса».***
Телефоны в Кемерове: 28-03-70, 55-74-18.

В связи с производством земляных работ с 21 апреля по 7 мая

будет закрыто движение автотранспорта по ул. Сибиряков-гвардейцев на участке от ул. Тухачевского до ул. Терешковой.

СПРАВКИ ПО ТЕЛ. В КЕМЕРОВЕ 23-41-55.

ОРГАНИЗАЦИЯ

реализует кабину, мосты, раму «ЗИЛ-133», изготавливает и устанавливает металлические двери.

Выполняем отделочные, кровельные, общестроительные работы.

Принимаем предложения для сотрудничества по организации производств товаров народного потребления.

Приглашаем на работу столяров, каменщиков, отделочников, кровельщиков, строительные бригады для работы в п. Кедровке.

Обращаться: г. Кемерово, пр. Кузнецкий, 105. **Тел.** 28-84-93.

РЕКЛАМА

Phone: 52-12-10
рекламный отдел редакции
Fax: 52-12-10

Фирма "Архонт" ЛТД

приглашает на работу **продавцов в продовольственный магазин; сапожников, отдельщиков, затяжников, заготовщиков, а также учеников этих профессий.**

Звоните по тел. в Кемерове:
51-55-32, 51-55-66.

Продаются
автобусы б/у "ПАГ-2М" и "КАВЗ-3270".
Оплата по договоренности.
Телефон 55-13-70 в Кемерове.

Томская внешнеторговая фирма "Урал-Арма"

реализует со склада в г.Томске запорную арматуру из серого чугуна:

вентили муфтовые Ду 15÷50, вентили фланцевые Ду 100÷200, клапаны обратные Ду 100÷150, конденсатоотводчики Ду 15÷50, задвижки и затворы шланговые Ду 15÷50;
заключает долгосрочные договоры поставки;
рассмотрит любые коммерческие предложения.

Обращаться: 634034, г.Томск, ул.Лыткина, 3. Телефоны: (3822) 44-13-01, 21-61-43. Факс: (3822) 21-61-43. Телетайп: 128151 "Гамма".

Акции
в свободной продаже!
Номиналом 1000 рублей.

г.Москва, тел.: 291-73-43, 256-60-15.
г.Пермь, тел. 64-24-02.
г.Екатеринбург, тел. 56-24-19.
г.Магнитогорск, тел.: 2-76-42, 7-77-50.
г.Бишкек, тел. 47-34-31.
г.Красноярск, тел.: 2-21-62, 27-28-88.

Колымское золото — ваш капитал!

Предприятие

предлагает оптовые поставки

со склада в г.Барнауле высококачественных товаров: бренди "Солнечный берег" и сигареты "Opal" производства Болгарии, а также пуховые пальто и куртки кожаные (на отстегивающемся подкладе) (Китай).

Качество подтверждено сертификатом. Цена и форма оплаты по договоренности.

Организуем транспортировку приобретенного товара за счет покупателя.

Контактные телефоны: 8 (385-2) 22-44-01, 25-19-03, 25-72-94, 25-69-92 - в рабочее время; 42-61-53, 73-62-31 - в любое время.

РЕАЛИЗУЕМ
КРАНОВЫЕ ЭЛЕКТРОДВИГАТЕЛИ

MTF-412-6 (30 КВТ., 970 ОБ/МИН)
MTF-412-8 (22 КВТ., 715 ОБ/МИН)
MTF-411-6 (22 КВТ., 960 ОБ/МИН)
MTF-411-8 (15 КВТ., 705 ОБ/МИН)
MTF-312-6 (15 КВТ., 955 ОБ/МИН)
MTF-312-8 (11 КВТ., 705 ОБ/МИН)
MTF-311-6 (11 КВТ., 970 ОБ/МИН)
MTF-311-8 (7,5 КВТ., 715 ОБ/МИН)
4 MTF-132LB6 (7,5 КВТ., 935 ОБ/МИН)
4 MTKF-132LB6 (7,5 КВТ., 900 ОБ/МИН)
MTKF-0126 (2,2 КВТ., 865 ОБ/МИН)
MTKF-0116 (1,4 КВТ., 860 ОБ/МИН)

фирма
"ВЕДИС"

доставка железнодорожным контейнером цены с учетом НДС и транспортных расходов

ТЕЛЕГРАФ: 109004, Москва, а/я 47
ТЕЛЕТАЙП: 111866 БЕЛОК; 112488 КАТРАН
ТЕЛЕФОН: (095) 272-66-25, 272-18-91

ПОКУПАЕМ
катодную медь МООк, МОк;
эмальпровод, медную катанку
телефон: (095) 272-65-17

НИТКИ И НИТОЧНЫЕ ИЗДЕЛИЯ
ФИРМА "КАМА"
Постоянные поставки

нитки швейные: х/б, лх, лавсан, капрон — различных номеров;
нитки для вязания: "ИРИС", "ЛИЛИЯ";
нитки для вышивания: МУЛИНЕ, ШЕЛК.
Всегда в наличии на складе в Новосибирске более десяти наименований ниток и ниточных изделий.
Организуем доставку в Ваш регион.

Телефон (3832) 21-49-12.
Наш почтовый адрес: г.Новосибирск-16, а/я 202.

Всегда в продаже в торговом доме КРОНА

-- кроссовки "Adidas" из натуральной кожи;
-- станки деревообрабатывающие, бытовые СДБ-1 (6 операций);
— сигареты болгарские "ТУ-134", "OPAL";
— заключает договоры на поставку отечественной теле-, радиоаппаратуры, бытовой техники.

Телефоны в Новосибирске: (3832) 35-23-57, 33-12-93, 35-23-63.
Факс: (3832) 35-23-57

Фермерское хозяйство

реализует мелкооптовыми партиями семена гречихи, донника, амаранта.

Тел. 53-04-06.

Организация

реализует оптовыми партиями со склада в г.Кемерове ***чулочно-носочную продукцию.*** Цены значительно ниже рыночных.

Телефон в г. Кемерово (3842) 55-08-51.

Деревообрабатывающий завод "Алтай"

изготавливает деревянную тару по желанию заказчика. Сроки изготовления короткие.

Обращаться: 658040, г.Новоалтайск, пер.Прямой, 4.
Тел. (8-232) 2-16-04.

МЧП Детский дом "Досуг"

продает автомобили "КамАЗ-55111", "-55102" (сельский автопоезд). Цены ниже заводских.

Обращаться:
г.Березовский.
Тел. 2-04-63.

Организация

реализует телевизоры "Panasonik", "JVC" (диаг. 72 см.).
Форма оплаты любая.
Тел. в Кемерове 26-40-56.

Организация

приглашает на работу на выгодных условиях водителя с легковым автомобилем.

Тел. в Кемерове 23-12-75.

ПО "Химбытпром"

имеет поставщика цинка металлического. Гарантирует переработку в сухие цинковые белила (белый пигмент). Ищет партнера, который оплатит цинк, получит продукцию и реализует ее по рыночным ценам.

Адрес: г.Красноярск, ул.П.Коммуны, 33; тел.: 22-32-14, 27-87-39.

ЛЬДИНКА

Видеоплейеры "AKAI" с записью, телевизионные антенны, аудиоаппаратура "Вега", калькуляторы.
Более 30 моделей часов "Zaritron" по самой низкой цене.
Шикарная бижутерия из горного хрусталя пр-ва Чехии.
Широкий выбор детской летней одежды, обуви.
В баре отличная кухня, коктейли, дегустация редких вин и всегда водка "SMIRNOFF".
Каждому тысячному посетителю — памятный подарок от "SMIRNOFF".
Тел. в Кемерове: 25-68-62, 25-05-63.

Предприятие
продает недорого
сталь круглую
диаметром 120 мм (40 ХЛ) — 2 т.
и 130 мм. (25 ХГЛ) — 22 т.
Тел. 23-08-62
в Кемерове.

Фирма "Посредник"

реализует оборудование для казино:
* *карточные столы;*
* *рулетки,* изготовленные по американской технологии.

Мы готовы обучить ваш персонал для работы в казино.

Реализует также автобусы "КАВЗ" в любом количестве со склада в г.Междуреченске.
Тел. в Междуреченске (275) 2-35-22, 2-40-67.

МИНИ-ТРАКТОР КМЗ-012 - *Мал да удал*

Пришло время, когда в прошлое уходят такие понятия как "гигант". Сейчас ценят машины малых форм. Но с большими возможностями.
Мини-трактор КМЗ-012 соответствует своему времени.

С массой всего **700 кг** и с габаритами **1975x900x1200 мм** КМЗ-012 легко развернется, как на небольшом участке, в саду и огороде, так и в парнике и на ферме. Подготовить почву под посев, скосить траву, перевести груз, убрать участок от мусора и грязи - все это сделает мини-трактор КМЗ-012.

Мини-трактор имеет карбюраторный двигатель воздушного охлаждения мощностью **12 л.с.**, задний и передний валы отбора мощности, заднюю и переднюю гидрофицированные навески.
В комплект навесных орудий входят: плуг, окучник, борона, косилка, грабли, отвал и тракторная тележка.

АО "Курганмашзавод" ждет своих покупателей по адресу:
640631, г. Курган, пр. Машиностроителей, 17.
телефон: (35222) 74934,95338
факс: (35222) 33996, 31497
телекс: 120112 МИЦАР

ATLAS MOTORS GROUP
ATLAS MOTORS GROUP

Автомобили из США на любой вкус

НОВЫЕ И ПОДЕРЖАННЫЕ — СО СКЛАДА И НА ЗАКАЗ

- В 2-3 раза дешевле европейских
- Сервис, ремонт, любые запчасти
- Любая форма оплаты
- Бесплатная рассылка каталога американской а/м техники

Москва, Волоколамское шоссе, 77
тел/факс: (095)-491-87-90, 281-70-73, 284-33-60

Предъявившему при покупке автомобиля оригинал данного объявления предоставляется скидка 100$ с машины

Фирма "Интермаркетуголь" работает для вас!

продает на условиях предоплаты ваш уголь;
поможет в обеспечении вашего производства материально-техническим ресурсами, в том числе на условиях бартера за уголь;
поставит товары народного потребления и продовольствие, в том числе за уголь;
поможет вашим должникам рассчитаться с вами;
поможет найти зарубежного партнера для создания СП.

Телефоны:
(095) 921-13-43, 921-60-96, 928-03-56.
Факс 921-10-77. Телетайп 113517 "Бездна".

ВПЕРВЫЕ в РОССИИ
ДЕКОРАТИВНАЯ КОСМЕТИКА из США
Maybelline

Более 100 наименований продукции ведущей косметической фирмы "MAYBELLINE"

предлагает вам фирма "Реноме":

различных оттенков жидкую, рыхлую и компактную пудру, тени, помады, румяна, блеск для губ с цветочным ароматом, линии для глаз, тушь различных цветов, лаки для ногтей, накладные ресницы, контурные карандаши для губ, маскирующие кремы, большой ассортимент косметических принадлежностей.
Осуществляем оптовые поставки косметики на договорной основе. Продукция отпускается со склада в городе Барнауле. Оптовые поставки осуществляем в кратчайшие сроки. Качество и цены на нашу косметику устроят вас вполне.

ВАШ ПУТЬ К КРАСОТЕ "MAYBELLINE"

Наш адрес: 656049, г.Барнаул, пр.Ленина, 23, ком. №№ 206-207.
Тел.: (8-385-2) 23-94-26, 23-77-16.

"Топкагротехснаб"

имеет в свободной реализации:

бетономешалки "БС-100" и "СБ-169"; полуприцепы "ПС-2,5" и "ПСТ-6"; комбайны "Енисей" и "Дон-1500"; автомобили "УАЗ-3303"; двигатели на "УАЗ-469" и "ГАЗ-24"; салоны "М-412" и "Иж-2715"; кузова на "УАЗ-469"; автошины "Снежинка"; з/части на "Т-40"; комплект сидений "М-412"; кузова автомобиля "М-2141" ("Москвич"); кормоуборочные комбайны "Дон-680"; косилки роторные "КРН-2,1".

Обращаться: **г.Топки, ул.Революции, 187, "Агротехснаб". Тел. в Топках: 2-04-17, 2-22-44.**

ТОРГОВЫЙ ДОМ

продает со склада в Москве сигареты

Montana

в твердой упаковке. Тел.: (095) 235-87-19

НАСТОЯЩЕЕ АМЕРИКАНСКОЕ КАЧЕСТВО ЗА РУБЛИ!

Фирма
"Стефекс Анштальт М"

предлагает организовать Ваш летний отдых -

14 дней на Черноморском побережье в Болгарии.

Стоимость поездки от 350 до 380$. Форма оплаты - любая. В стоимость путевки входят оплата авиационного билета на чартерный рейс, трансферы, ежедневные завтраки, пляж.

А также авиатуры:

- Таиланд (3 дня Бангкок, 5 дней Паттайя);
- Франция (8 дней, Ницца, Монте-Карло);
- Греция (8 дней, Афины);
- Вьетнам (8 дней, Сайгон - Вунгтао);
- Египет (8 дней, Каир - Красное море);
- Кипр (8 дней);
- Куба (8 дней, Гавана, Варадеро).

Телефоны: (095) 278-85-43, 278-33-61.
Телефакс: (095) 274-44-76.

ИНО

мафия

КРЕСТНЫЙ ОТЕЦ НАХОДИТСЯ В КЁЛЬНЕ

БОНН. «Российская мафия: крестный отец находится в Кельне», — под таким заголовком газета «Бильд ам зонтаг» поместила статью о происках мафиозных организаций из России и других стран СНГ на территории Германии.

Этот человек не любит фотографироваться, лишь немногие сотрудники из ближайшего окружения знают его задание. Генерал-майор Анатолий Олейников ведет охоту за российской мафией. И именно в Германии, поскольку именно ФРГ в последнее время превращается в ее крупнейшую базу. «Российская мафия, — говорит эксперт, — по жестокости и уголовной активности уже превзошла в Германии итальянскую мафию». А. Олейников, представитель Министерства безопасности России, штаб-квартира которого находится в берлинском районе Карлсхорсте, дал свое первое интервью «Бильд ам зонтаг».

Наибольшую активность, рассказал он, российская мафия проявляет в таких сферах, как ограбления, рэкет, отмывание денег, торговля оружием и людьми, спекуляция контрабандными сигаретами и спиртными напитками, в последнее время — спекуляция радиоактивными веществами.

На германской территории сейчас орудуют 300 российских мафиозных группировок, некоторые из которых довольно многочисленны. Центр их деятельности сосредоточен в Кельне, Франкфурте-на-Майне, Дюссельдорфе, Берлине. А преступная активность российской мафии в целом выходит даже за пределы Германии, вплоть до торговли наркотиками в Соединенных Штатах. Сейчас даже латиноамериканские и американские банды торговцев наркотиками отмывают свои деньги через Россию в Германии. Это подтвердил один из крестных отцов мафии — Багдасарян, которого удалось арестовать в Москве.

По нашим данным, самая крупная группировка российской мафии в Германии, занимающаяся торговлей наркотиками, оружием, рэкетом и убийствами, находится в Кельне. Именно в этом городе обитает крестный отец мафиозной банды, который лишь год назад получил германский паспорт. Именно он дает по телефону наводку в Москву, когда туда прибывают преуспевающие германские предприниматели, с тем, чтобы их там ограбить или шантажировать. Он перетягивает уголовников из России в Германию, которые совершают здесь преступления, а затем исчезают на огромной российской территории. Его банда насчитывает 100 человек в Германии, а также еще 500 в других европейских странах. Лишь в ФРГ эта мафиозная организация владеет 10 подставными фирмами, зарегистрированными как общества с ограниченной ответственностью, которые занимаются незаконной торговлей с Западной группой войск в Германии. В составе банды — опытные юристы. И против крестного отца германская полиция беспомощна.

Олейников убежден, что лишь совместными усилиями российской милиции и германской полиции можно положить конец проискам мафии из России. Однако сейчас, к сожалению, у нас нет законодательной основы для успешного сотрудничества с германскими властями. Пример: двое наемных убийц с Украины, которые совершили преступления в 1992 и 1993 гг. в Берлине, смогли скрыться из-за существования столь неопределенной законодательной ситуации.

По мнению российского «охотника за мафией», сейчас крайне необходим договор между ФРГ и Россией, который регулировал бы информационный обмен, предусматривал создание совместных германо-российских полицейских подразделений и гарантировал развитие тесных контактов между спецслужбами двух стран, а также взаимную выдачу преступников. Так, например, российские преступники передавались бы Германией России и наоборот: «Мы должны действовать быстро и решительно. Поэтому Россия и хочет стать членом Европола». Это новая европейская организация, которая должна прийти на смену малоэффективному Интерполу.

ШВЕЙЦАРИЯ. Парящие в небе разноцветные монгольфьеры—это, конечно же, феерическое зрелище. Традиционный праздник с международным участием состоялся в 15-й раз в городе Шато-Д'э. Было запущено 80 воздушных шаров.

НА СНИМКЕ: монгольфьер в виде... торта стал подарком по случаю «дня рождения» красочного события.

Фото ИТАР — ТАСС.

новости науки и техники

ЛЕТАЮЩИЙ АВТОМОБИЛЬ

Хотя летающие автомобили впервые появились в 1950 г., они не получили распространения, т. к. для управления ими нужна была высокая квалификация на уровне летчика.

Профессор С. Кроу (Аризонский университет, Тусон) планирует в течение ближайших четырех лет создать летающий автомобиль «Старкар», который, по утверждению разработчика, «будет летать практически самостоятельно». Управление новым аппаратом будет сведено к нескольким рукояткам благодаря использованию бортового компьютера и спутниковой радионавигационной системы «Навстар». Маршрут полета будет отображаться на ветровом стекле, причем компьютер автоматически вернет самолет на выбранный маршрут полета в случае отклонения от него.

Создание такого летающего автомобиля становится возможным благодаря разработанной в США системе «Навстар». 17 спутников этой системы могут с точностью до 100 м определять координаты любого объекта, оборудованного недорогим приемником «Навстар». Кроу считает, что, если повысить эту точность на порядок (что возможно в дифференциальном режиме работы), то этого будет вполне достаточно для управления «Старкаром».

Пока отработка технологии «Старкара» ведется на земле. В качестве первого шага Кроу использовал систему «Навстар» для управления движением автомобиля «Додж Караван» по овальному треку. Летом 1993 г. он планирует проверить — возможно, на самолете НАСА,— способна ли система «Навстар» контролировать скорость и направление полета машины. На строительство полномасштабного образца летающего автомобиля Кроу потребуется не менее 100 тыс. долларов, которые, возможно, предоставят аэрокосмические компании.

(Журнал «Попьюлар Сайенс», США).

светская хроника

Выбором довольны

На сей раз выбор сыном президента ЮАР невесты не вызвал возражений родителей. Недавно Виллем де Клерк публично объявил о намерении жениться, а президентская чета выступила с заявлением, в котором одобрила этот шаг. Их будущая невестка Хермин Мостерт происходит из африканской семьи. Дочь отставного финансового инспектора из Кейптауна, она преподает технологию пищевой промышленности. Свадьба должна состояться в октябре.

Пристальное внимание к личной жизни 26-летнего Виллема вызвано его прошлым романом с Эрикой Адамс, принадлежащей к «цветной» общине ЮАР, которая возникла в результате смешения европейцев и африканцев. В стране, где до недавнего времени межрасовые браки были законодательно запрещены, связь сына главы государства с небелой девушкой стала ведущей темой светской хроники. Одни воспринимали ее как «символ нарождающейся новой Южной Африки», другие же — как «свидетельство падения нравов».

«Роману века», однако, не суждено было увенчаться браком. В феврале прошлого года молодые люди расстались. При этом Эрика Адамс через прессу обвинила несостоявшуюся свекровь — Марику — в расизме. По словам Э. Адамс, супругу президента ЮАР якобы не устроило именно ее «цветное» происхождение, и в итоге Марика оказала давление на сына.

А. ПРОСВЕТОВ,
корр. ИТАР—ТАСС в Намибии.

США. На церемонии вручения ежегодных наград американской академии киноискусств в Лос-Анджелесе почетные «Оскары» были присуждены за гуманитарную деятельность Элизабет Тейлор и Одри Хэпберн (посмертно), а также ветерану киноискусства знаменитому итальянскому режиссеру Федерико Феллини.

НА СНИМКЕ: Софи Лорен и Марчелло Мастроянни (слева) поздравляют Федерико Феллини с вручением ему почетного «Оскара».

Телефото АП—ИТАР—ТАСС.

параллели

«Макдональдс» и национальные чувства французов

Известная американская фирма «Макдональдс» громогласно объявила о намерении расположить еще одну закусочную в Париже поблизости от Эйфелевой башни. Реакция последовала незамедлительно. Посыпались многочисленные протесты, и американцам в конце концов пришлось отказаться от этого проекта.

Самым активным противником оказалась мэрия Парижа. Там мне объяснили сложившуюся ситуацию следующим образом. Чисто юридически никаких преград для открытия закусочной нет. Партнер «Макдональдса», Парижский порт (Эйфелева башня стоит по соседству с ним, на набережной Сены), как самостоятельное предприятие, имеет право завязывать отношения с любой фирмой — французской или зарубежной. Тем более, что в данном случае речь шла об организации ресторана на стоящей на приколе барже, которую даже не видно с самой башни.

Но все равно такое соседство показалось парижанам и городским властям оскорбительным. В их глазах «Макдональдс», как и «Кока-кола», символизирует засилье американской культуры, стандартизацию вкусов на чужой лад. «Разве не такие же чувства, кстати, вызвало открытие «Макдональдса» в Москве?» — спросил меня чиновник парижской мэрии.

Там же напомнили схожую историю, происшедшую несколько лет назад.

Известная и особенно популярная среди молодежи фирма «Шевиньон» решила выпустить новые сигареты того же названия. С точки зрения коммерческого права, затея была безупречной. Но возник вопрос: нравственно ли делать это в момент, когда министерства здравоохранения и образования, общественность начали кампанию против курения?

Тогдашний премьер-министр Мишель Рокар не постеснялся лично вмешаться в это дело и, высказавшись против проекта «Шевиньона», зарубил его на корню.

Естественно, частное предприятие, каковым является «Макдональдс», в первую очередь думает об обороте, о прибыли, и в этом плане соседство с Эйфелевой башней, привлекающей туристов со всех концов света, было многообещающим. Но американцы упустили в своем проекте то, что расчету не поддается, — национальные чувства французов, для которых Эйфелева башня — исторический памятник, эмблема Парижа, предмет особой гордости. Именно это неосязаемое «измерение» поломало планы «Макдональдса».

В. ДЫМАРСКИЙ,
РИА «Новости».
Париж.

Чем глубже сознаешь свою жизнь, тем меньше веришь уничтожению в с[illegible].

Л. ТОЛСТОЙ.

Книга памяти

НАВЕЧНО, ПОИМЕННО

Кулешов Анатолий Борисович, 1924, г. Анжеро-Судженск, Кемеровская обл., призван Кемеровским ГВК, младший сержант, стрелок, 41 стрелковая дивизия, погиб 08.02.1944, похоронен д. Церебуллино, Полесская обл., БССР (ЦАМО, оп. 18002, д. 155, л. 250 об.).

Кулибаба Анатолий Андреевич, 1914, призван Кемеровским РВК г. Кемерово, гвардии старший сержант, командир отделения, 2 стрелковый батальон, 301 гвардейский стрелковый полк, 100 гвардейская стрелковая дивизия, 37 гвардейский стрелковый корпус 7 армия, погиб 21.06.1944, похоронен д. Карельская (ЦАМО, оп. 18002, д. 1204, л. 68 об.).

Кулик Федор Харитонович, 1911, Кемеровская обл., призван Кемеровским ГВК, сержант, командир отделения, 184 стрелковый полк, 56 Пушкинская стрелковая дивизия, погиб 20.02 1945, похоронен х. Дзинц, Тукумский уезд, ЛатвССР (ЦАМО, оп. 18003, д. 466, л. 161 об.).

Куликов Василий Алексеевич, 1919, д. Скиничи, Яранинский с/с, Арбажский р-н, Кировская обл., призван Кемеровским ГВК, рядовой, стрелок, в/ч 115, ст. Юлино, пропал без вести 01.1943 (ЦАМО, оп. 18004, д. 151, л. 226).

Куликов Иван Мефедович, 1918, с. Бурлаки, Киселевский р-н (ныне Прокопьевский), Кемеровская обл., призван Центральным РВК г. Кемерово, рядовой, стрелок, пропал без вести 04.1942 (ЦАМО, оп. 18004, д. 224, л. 174 об.).

Куликов Иван Мефодьевич, 1918, с. Бурлаки, Киселевский р-н (ныне Прокопьевский), Кемеровская обл., призван Центральным РВК г. Кемерово, рядовой, стрелок, пропал без вести 04.1942 (ЦАМО, оп. 18003, д. 871, л. 86).

Куликов Сергей Ильич, 1909, г. Кемерово, призван Кемеровским ГВК, рядовой, стрелок, 11 гвардейская механизированная бригада, пропал без вести 30.12.1944 (ЦАМО, оп. 18002, д. 258, л. 152).

Кулуев Ханяти, 1908, БашкАССР, призван Кемеровским ГВК, рядовой, пропал без вести 12.1942 (ЦАМО, оп. 18004, д. 523, л. 139 об.).

Куляшин Александр Николаевич, 1916, г. Лысьва, Пермская обл., призван Кемеровским ГВК, капитан, полковой инженер, 198 гвардейский стрелковый полк, 68 гвардейская стрелковая дивизия, погиб 08.04. 1945, похоронен зап. окр. с. Брук, р-н Мурдцуллаг, Австрия (ЦАМО, оп. 11458, д. 754, л. 103).

Кунгуров Степан Дмитриевич, 1911, Новороманов-ский с/с, Юргинский р-н, Кемеровская обл., рядовой, стрелок, пропал без вести 03.1942 (ЦАМО, оп. 18004, д. 523, л. 143).

Кунцин Николай Николаевич, г. Кемерово, отдельный учебно-стрелковый батальон, погиб 06.09.1942, похоронен: завод «Красный Октябрь» (ЦАМО, оп. 18001, д. 77, л. 60).

Курдюков Александр Васильевич, 1920, д. Усть-Тарсьма, Промышленновский р-н, Кемеровская обл., призван Кемеровским ГВК, младший лейтенант, комвзвода, 3 гвардейская армия, погиб 22.08.1944, похоронен площадь у здания РК ВКП(б), г. Зборов, Тернопольская обл., УССР (ЦАМО, оп. 11458, д. 612, л. 192).

Курочкин Александр Григорьевич, 1906, призван Кемеровским ГВК, рядовой, стрелок, пропал без вести 09.1942 (ЦАМО, оп. 18004, д. 637, л. 38).

Куртов Александр Яковлевич, 1914, д. Островное, Тюкалинский р-н, Омская обл., призван Кемеровским ГВК, младший лейтенант, командир стрелкового взвода, 108 стрелковый полк, 310 Новгородская стрелковая дивизия, погиб 07.07. 1944, похоронен: выс. 3 км южн. д. Лепьяли, Калат-Сельгинский р-н, КФССР (ЦАМО, оп. 11458, д. 360, л. 92 об.).

Курусь Иван Кириллович, призван Кемеровским ОВК, старший лейтенант, начальник химической службы, 6 отдельный танковый полк, умер от ран 28.05.1943 (ЦАМО, оп. 11458, д. 561, л. 100).

Курцаев Федор Павлович, 1918, Волчихинский р-н, Алтайский край, призван Кемеровским ГВК, рядовой, пропал без вести 08.1941 (ЦАМО, оп. 18004, д. 577, л. 224 об.).

Курчуганов Семен Иванович, 1905, г. Кемерово, призван Кемеровским ГВК, младший сержант, механик-водитель, 419 отдельный батальон связи, умер от ран 27.04.1945, 209 отдельный медсанбат, похоронен с. Бахаймкирхен, Австрия (ЦАМО, фонд 209, оп. 1, д. 1, л. 13, место хран. ВМА, доп. свед. 47 хр.).

Куцов Михаил Григорьевич, 1925, с. Михалевичи, Сухиничский р-н, Смоленская (ныне Калужская) обл., призван Рудничным РВК г. Кемерово, рядовой, стрелок, 63 механизированная бригада, погиб 29.04.1945, похоронен с. Босоноги, Чехословакия (ЦАМО, оп. 18003, д. 939, л. 195 об.).

Кытманов Севостьян Федорович, 1900, г. Ленинск-Кузнецкий, Кемеровская обл., пропал без вести 28.12. 1941 (ЦАМО, дон. 1016 с., 1941 г.).

Кытманов Федор Иванович, 1919, с. Горскино, Гурьевский (ныне Беловский) р-н, Кемеровская обл., пропал без вести 08.1941 (ЦАМО, дон. 29395 с., 1950 г.).

Ланин Григорий Парфенович, 1919, г. Кемерово, призван Кемеровским ГВК, старший лейтенант, командир пулеметной роты, 963 стрелковый полк, 274 стрелковая дивизия, 31 армия, погиб 20.06.1943, похоронен 300 м зап. д. Булухи, Ярцевский р-н, Смоленская обл. (ЦАМО, оп. 11458, д. 94, л. 81).

Ланкин Леонид Сергеевич, 1924, призван Кемеровским ГВК, гвардии сержант, командир 7 отделения, 216 гвардейский стрелковый полк, 79 Краснознаменная стрелковая дивизия, погиб 26.07.1943, похоронен сев. с. Голая Долина, Славянский р-н, Донецкая обл. (ЦАМО, оп. 18001, д. 690, л. 252 об.).

Лапатин Михаил Егорович, 1906, д. Шарыпово, Березовский р-н, Красноярский край, рядовой, пропал без вести 03.1943 (ЦАМО, оп. дон. 59643 с., 1946 г.).

Лапин Иван Алексеевич, 1914, призван Кемеровским ГВК, рядовой, стрелок, пропал без вести 02.1943 (ЦАМО, оп. 977520, д. 19, л. 124 об.).

Ларин Алексей Федорович, 1923, г. Черемхово, Иркутская обл., призван Кемеровским ГВК, рядовой, стрелок, пропал без вести 03.1943 (ЦАМО, оп. 18004, д. 771, л. 97).

Ларин Анатолий Архипович, 1926, д. Коровино, Морозовский (ныне Плотниковский) с/с, Промышленновский р-н, Кемеровская обл., сержант, радиотелеграфист, 119 опт скп, 10 мпсбр, погиб 23.01.1945, похоронен 1 км м. з. Диждама, г. Прискуле, Лиепайский р-н, ЛатвССР (ЦАМО, оп. 18154 с., 1945 г.).

Ларионов Николай Павлович, 1917, д. Павловск, Пермская обл., призван Кемеровским ГВК, сержант, командир, пропал без вести в 1940 г., Ф-5, финская кампания (ЦАМО, оп. 18004, д. 637, л. 38 об.).

Ларченко Григорий Абрамович, 1916, г. Кемерово, призван Кемеровским ГВК, майор, начальник ПФС, 303 стрелковая дивизия, пропал без вести 15.03. 1943 (ЦАМО, оп. 11458, д. 110, л. 43).

Лебедев Николай Федорович, 1909, г. Гурьевск, Кемеровская обл., призван Кемеровским ГВК, рядовой, стрелок, 166 стрелковая дивизия, погиб 15.03.1943, похоронен мог. 22, д. Селяха, Ленинградская обл. (ЦАМО, оп. 18001, д. 53, л. 146).

Левачкин Иван Алексеевич, 1915, призван Кемеровским ГВК, рядовой, 62 стрелковая бригада, 1 Ударная армия, 11 армия, Северо-Западный фронт, погиб 24.03.1942 (ЦАМО, оп. 818883 с., д. 1278, л. 83).

Левашев Кирилл Кириллович, 1923, г. Кемерово, призван Кемеровским ГВК, рядовой, стрелок, 2 отдельный стрелковый батальон, 98 стрелковая бригада, пропал без вести 17.01.1943 (ЦАМО, оп. 18001, д. 1397, л. 126 об.).

Левочкин Дмитрий Потапович, 1918, с. Зеленеевка, Зелегощенский р-н, Орловская обл., призван Кемеровским ГВК, старшина, пропал без вести 1946 (ЦАМО, оп. 977520, д. 35, л. 153).

Ледников Василий Петрович, 1916, Симбирский с/с, Ижморский р-н, Кемеровская обл., призван Центральным РВК, г. Кемерово, пропал без вести 11. 1941 (ЦАМО, оп. 18004, д. 1713, л. 294).

Ледовский Петр Митрофанович, 1908, с. Манкино, Мучкапский р-н, Тамбовская обл., призван Кемеровским ГВК, младший сержант, наводчик, 1248 стрелковый полк, 376 стрелковая дивизия, погиб 18.02. 1944, похоронен кв. 5480, д. Сутоки, Ленинградская обл. (ЦАМО, оп. 18002, д. 165, л. 130).

Леленко Федор Иванович, 1924, г. Киев, УССР, призван Кемеровским ГВК, рядовой, снайпер, 856 стрелковый полк, 150 стрелковая дивизия (75 стрелковая добровольческая бригада омичей), погиб 30. 11. 1942, похоронен в д. Шайтровщина, Бельский р-н, Смоленская (ныне Калининская) обл. (ЦАМО, оп. 818883, д. 2004, л. 45).

Лелянов Павел Порфирьевич, 1914, г. Владивосток, призван Кемеровским ГВК, гвардии старший лейтенант, командир пулеметной роты, 263 гвардейский стрелковый полк, 86 гвардейская Николаевская стрелковая дивизия, погиб 26.03.1945, похоронен мог. 10, гражд. кладб., г. Дарог, Венгрия (ЦАМО, оп. 11458, д. 772, л. 264 об.).

Леонов Леонид Анисимович, 1911, д. Мало-Архангельская, Дедовский р-н, Московская обл., призван Кемеровским ГВК, рядовой, стрелок, пропал без вести 03.1942 (ЦАМО, оп. 18004, д. 591, л. 133).

Леонов Николай Федорович, 1922, д. Зайцево, Среднеевский с/с, Алексинский р-н, Тульская обл., призван Кемеровским ГВК, старший лейтенант, начальник разведки, 1 дивизион, 830 артиллерийский полк, 305 Белгородская Краснознаменная стрелковая дивизия, погиб 25.08.1944, похоронен с. Твердза, Красненский р-н, Краковское воев., Польша (ЦАМО, оп. 11458, д. 393, л. 242).

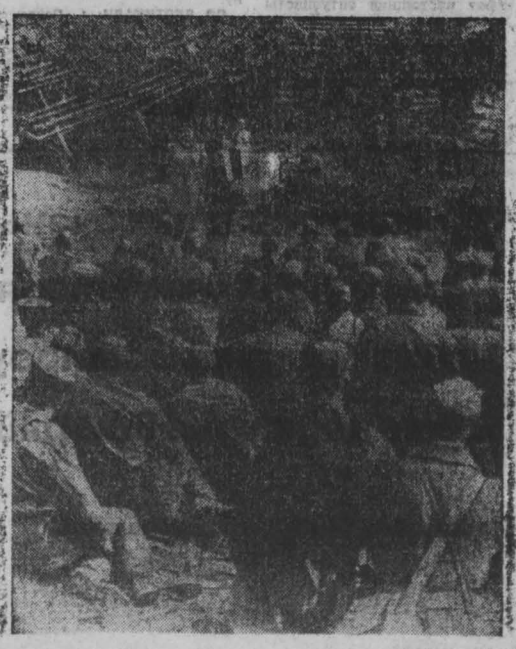

Любое вреденное затишье на передовой использовалось артистами. На снимке: артисты выступают перед бойцами Западного фронта в 1942 году (репродукция). В годы войны пятнадцать фронтовых бригад театра показывали спектакли и концерты в действующей армии.

Фотохроника ТАСС.

Лепало Валентин Георгиевич, 1925, г. Кемерово, призван Кемеровским ГВК, рядовой, стрелок, 47 Невельская стрелковая дивизия, погиб 03.01.1943, похоронен 200 м сев.-зап. д. Мещенки, Городокский р-н, Витебская обл. (ЦАМО, оп. 18002, д. 100, л. 245 об.).

Лепатников Александр Гаврилович, 1906, Верхтарский с/с, Кыштовский р-н, Новосибирская обл., призван Кемеровским ГВК, рядовой, стрелок, пропал без вести 04.1943 (ЦАМО, оп. 18004, д. 626, л. 116).

Лешишев Николай Петрович, 1923, г. Кемерово, призван Кемеровским ГВК, рядовой, 192 заградительный отряд, 169 отдельная рота обслуживания армейской базы, погиб 10.01.1943 (ЦАМО, оп. 18001, д. 1349, л. 148).

Лесков Сергей Михайлович, 1918, д. Красное, Епифанский р-н, Тульская обл., призван Кемеровским ГВК, капитан, начальник химической службы, управление дивизии, 303 Верхнеднепровская дивизия, погиб 18. 12.1943, похоронен с. Верблюжка, Новгородский р-н, Кировоградская обл., УССР (ЦАМО, оп. 11458, д. 290, л. 294).

Леутин Иван Петрович, 1925, г. Кемерово, призван Кемеровским ГВК, рядовой, стрелок, 144 стрелковый полк, 28 стрелковая дивизия, погиб 23.12.1944, похоронен 400 м сев. д. Пакулн, Добелевская вол., Елгавский уезд, ЛатвССР (ЦАМО, оп. 18003, д. 109, л. 25).

Лешок Евдоким Антонович, 1924, д. Новосельск, Маиский р-н, Красноярский край, призван Кемеровским ГВК, младший сержант, пропал без вести 12.1941 (ЦАМО, оп. 18004, д. 1490, л. 181).

Лещенко Георгий Степанович, 1919, д. Новочекино, Кыштовский р-н, Новосибирская обл., призван Кемеровским ГВК, рядовой, стрелок, 420 стрелковый полк, 69 Севская стрелковая дивизия, погиб 11.10. 1944, похоронен с. Старе Борсуки, Варшавское воев., Польша (ЦАМО, оп. 18002, д. 1070, л. 132).

Лещенко Иван Семенович, 1909, Черлакский р-н, Омская обл., призван Кемеровским ГВК, старшина, санинструктор, 1270 стрелковый полк, 384 стрелковая дивизия, погиб 28.04.1942, похоронен на опушке леса 700 м южн. д. Гридино, Старорусский р-н, Ленинградская (ныне Новгородская) обл. (ЦАМО, оп. 818883, с., д. 1248, л. 112).

Лещинский Василий Павлович, 1909, г. Кемерово, старший лейтенант, начальник связи, 126 танковая бригада, пропал без вести в 1941 г. (ЦАМО, оп. 11458, д. 86, л. 100).

Либкисон Матвей Давыдович, 1923, г. Щорс, Черниговская обл., призван Кемеровским ГВК, лейтенант, комвзвода управления батареи, 872 стрелковый полк, 282 стрелковая дивизия, погиб 01.03.1945, похоронен южн. окр. д. Ранкау, Бреславецкая вол., Силезия (ЦАМО, оп. 11458, д. 739, л. 199).

Липкин Антон, г. Кемерово, призван Кемеровским ГВК, рядовой, минометчик, 55 гвардейский кавалерийский полк, 15 кавалерийская дивизия, пропал без вести 23.02.1943 (ЦАМО, оп. 18001, д. 1476, л. 9 об.).

Литасов Дмитрий Васильевич, 1918, д. Ирба, Тогучинский р-н, Новосибирская обл., призван Кемеровским ГВК, рядовой, пропал без вести 08.1943 (ЦАМО, оп. 18004, д. 554, л. 201).

Литвинов Денис Яковлевич, 1914, г. Кемерово, призван Кемеровским ГВК, лейтенант, пропал без вести 02.1945 (ЦАМО, оп. 18004, д. 256, л. 143 об.).

Лихачев Иван Романович, 1912, д. Буруево, Ястребовский р-н, Курская обл., призван Кемеровским ГВК, ефрейтор, 1 отдельный стрелковый батальон ПТР, 101 отдельная стрелковая бригада, погиб 23.09.1943, похоронен д. Зуево, Смоленская обл. (ЦАМО, оп. 18001, д. 841, л. 120 об.).

Личкин Степан Егорович, 1911, с. Софьинка, Салтыковский р-н, Саратовская обл., призван Кемеровским ГВК, рядовой, стрелок, 284 отдельная штрафная рота, умер от ран 26.10.1944, 310 отдельный медсанбат, похоронен мог. 9, у м. Семилунен, правый берег р. Шервинка, Подвижская вол., ЛитССР (ЦАМО, оп. ф. 310, доп. 1, д. 1, л. 4, место хран. ВМА, доп. свед. 40 хран.).

(Продолжение следует).

Продолжение. Начало в номерах за 23, 24 февраля, 10, 23, 24, 30 марта, 6 апреля 1993 г.

«Религия» человека состоит не из тех многих вещей, в которых он сомневается и которым старается верить, но из того немногого, в чем он уверен и вера во что не требует от него никакого труда.
КАРЛЕЙЛЬ.

культурная жизнь

И СЕГОДНЯ БЫВАЮТ РАДОСТИ

Мягко говоря, очень сложное положение, в котором оказались клубы и Дворцы культуры, вызывает отнюдь не случайные разговоры о неминуемой гибели художественной самодеятельности.

Тем отраднее вести о добрых, интересных делах, об успехах самодеятельных артистов. Оказывается, там, где находятся люди, по-прежнему с энтузиазмом и любовью относящиеся к своему делу, творческая жизнь продолжается, несмотря ни на какие трудности. И финансовые сложности, выходит, вполне разрешимы даже в столь суровое время.

Дворец культуры Кировского района областного центра. Здесь издавна сложились добрые традиции, художественные коллективы Дворца не раз по праву получали лауреатские звания на различных смотрах и конкурсах. Среди них и образцовый детский духовой оркестр, которым немало лет руководит Николай Юшин.

Недавно этот коллектив принял участие в фестивале духовой музыки «Уральские фанфары», который проходил в Челябинске. На это праздничное творческое соревнование в Челябинск, кроме оркестров Уральского региона, были приглашены музыканты из Сибири и даже с Украины. И не потерялись кузбасские ребята среди двенадцати фестивальных оркестров. В условиях серьезной конкуренции оркестр Юшина стал лауреатом, специальными персональными призами «За исполнительское мастерство» отмечены солисты оркестра.

Нельзя не сказать, что соперники на этом фестивале у кузбасского оркестра были весьма серьезные. Так, коллективы из Челябинска и Донецка прошли подготовку в специализированных детских студиях духовой музыки, работающих в этих городах. В каждой студии работает не менее десяти преподавателей, с ребятами занимаются индивидуально педагоги-инструменталисты. Во Дворце культуры Кировского района, понятно, подобной студии нет: просто профсоюзному Дворцу не по карману содержать штат преподавателей. Здесь и индивидуальные занятия, и оркестровые ведет один Николай Юшин. Однако в Челябинске не только строгое жюри отметило кузбасский оркестр. Слушатели предприятий города, где выступали наши ребята, на редкость тепло принимали их концерты.

Впрочем, оркестр Юшина — не единственный коллектив Дворца, на чью долю в первые весенние дни нынешнего года выпал успех. В подмосковном городе Раменское завершился фестиваль детского творчества «Веснушка-93». Среди сорока детских коллективов, приглашенных на этот праздник, был хореографический коллектив «Улыбка». Девочки из Кемерова успешно выступили в предварительном просмотре, и затем им горячо аплодировали зрители заключительного концерта, в котором выступали лучшие.

Но не только юные самодеятельные артисты ДК Кировского района могут сегодня похвастать своими успехами. Есть чем похвалиться и взрослым коллективам. Многим кемеровчанам известна шоу-группа «Свободная земля». Знаем мы и о том, что жизнь одаренных музыкантов группы в последнее время была безрадостной: отсутствие своего помещения, какой-либо финансовой поддержки и т. д. Под свое крыло взял группу Дворец. И не ошибся.

По приглашению из Санкт-Петербурга «Свободная земля» участвовала в двух отборочных турах фестиваля эстрадной песни «Шлягер-93». Кемеровчане вызвали немалый интерес не только у рядовых слушателей, но и у музыкантов-профессионалов, композиторов. Группа примет участие в заключительном концерте «Шлягер-93», который состоится в мае, ведутся переговоры о записи на Российском телевидении.

А кузбасское телевидение недавно записало выступление коллективов-ветеранов Дворца — фольклорного ансамбля и хора русской песни. Этих пропагандистов русского народного творчества кузбассовцы знают давно. Руководит ими великолепный знаток народной музыки, заслуженный работник культуры России, лауреат многих конкурсов и фестивалей Анатолий Кузнецов. Диву даешься, как ухитряется этот уже, признаться, немолодой человек сохранять удивительную работоспособность, юношескую увлеченность любимым делом. «Хор Кузнецова» — марка, которая долгие годы является эталонной для народных коллективов.

Творческая жизнь Дворца продолжается, несмотря на резкие перемены в нашей жизни. Как это удается? С таким вопросом я обратился к директору Дворца культуры Г. Аношкину. Вот что он ответил:

— Конечно, жизнь сегодня трудная. Но нам очень повезло: мы обрели немало друзей, которые не только помогают Дворцу выжить, но и всячески способствуют нашим новым начинаниям. Сейчас в ходу слово «спонсор». Я бы все-таки точнее назвал наших бескорыстных помощников — добрыми, щедрыми друзьями.

Так, поездку детского духового оркестра оплатили Кировский филиал Кузбасспромбанка и отдел народного образования администрации Кировского района. Средства на поездку «Улыбки» в Подмосковье выделило производственное объединение «Прогресс». Кузбассоцбанк финансово помог группе «Свободная земля». Без такой щедрой помощи ни одна поездка наших коллективов не могла бы состояться.

Именно эта помощь придает нам уверенность в своих силах, говорит Г. Аношкин. А творческие успехи коллективов свидетельствуют о том, что деньги потрачены не напрасно. Ведь затраты на хорошее настроение людей, на творческие дела, как известно, окупаются с лихвой. Пользуясь случаем, хотел бы поделиться еще одной новостью в жизни нашего Дворца. Недавно у нас открылся малый кинозал. Не секрет, что сегодня отечественные фильмы прошлых лет, столь любимые многими зрителями, да и старые зарубежные ленты посмотреть практически негде. А у нас в малом зале за символическую ныне плату (детский билет — 5 руб., взрослый — 15) можно встретиться с любимыми киногероями. Вообще, должен сказать, что если рядом работают настоящие энтузиасты своего дела, если у Дворца есть надежные друзья, то жизнь директора даже в наше время приносит не только огорчения, но и радости.

И. ЛЯХОВ.

В предпасхальный день в храмах происходят богослужения и освящение куличей.
НА СНИМКЕ: во время освящения куличей в Богоявленском храме Москвы.

Фото ИТАР—ТАСС.

человек и природа

НА РАДОСТЬ ОХОТНИКАМ

Решением вневедомственной комиссии при объединении «Кемеровопромохота» с 1 по 3 мая включительно в отдельных приписных хозяйствах областного общества охотников и рыболовов открыта охота на пролетную водоплавающую дичь.

На протяжении четверти века в Кузбассе было правило: наступила весна—человек должен сделать так, чтобы все сущее на земле и живущее в воде могло дать потомство в наиболее благоприятной обстановке. А потому полностью запрещались в эту пору охота, рыбная ловля.

— Вроде бы благое дело задумали, — говорит генеральный директор объединения «Кемеровопромохота» Т. А. Недосейкина. — Но странное дело: шли годы, а пернатой жианости на водоемах области не прибавлялось. И только спустя годы мы поняли, где допустили ошибку. Запретив охоту, мы тем самым оставили поле деятельности для браконьеров, которые никогда не считались с законом, били все живое подряд.

Слова Т. А. Недосейкиной хочется подкрепить таким примером. Одним из результатов шахтерских забастовок стало создание биосферного заповедника в горах Кузнецкого Алатау. Вроде бы тоже благое дело, поскольку сохраним для потомков дикую, нетронутую тайгу, ее обитателей. Речь шла о бобрах, соболях, маралах, многих других пушных и копытных животных, которыми всегда гордились наши охотники.

Но вот прошло три года, и теперь можно сделать вывод: доброе дело оказалось раем для браконьеров. Как это случилось? А очень просто. И соболей, и бобров сюда завозили охотники из других заповедников, они же их охраняли от браконьеров, вели четкий учет поголовья. Но вот охотники ушли со своих участков, а на смену им, к сожалению, никаких кордонов не было выставлено. И все, что с таким трудом было восстановлено в тайге, теперь отдано на разграбление браконьерам. Наблюдая эту картину разбоя, один мой добрый товарищ, который всю жизнь промышлял охотой, со слезами на глазах сказал:

— Не заповедник, а злоповедник получился...

— Вот так и с запретом охоты на водоплавающую дичь вышло, — уточняет Тамара Акимовна.

— Теперь такого не будет, уверенно говорит председатель областного общества охотников и рыболовов В. А. Валашов. — Когда на водоемах нашего общества появятся охотники, браконьерам поневоле придется несладко. Известное дело, кто потерпит на своем участке грабителя! А, воспользовавшись случаем, я хочу подчеркнуть, что норма отстрела для каждого охотника составляет два селезня за один день. Не бог весть что, но зато сколько радости испытывает каждый из членов нашего общества.

Что верно, то верно. А потому обрадую и еще одной новостью, но теперь уже рыболовов. Как сообщил старший государственный инспектор рыбоохраны по Кемеровской области С. Н. Реутов, рыболовам тоже разрешено в эти первые три майских дня попытать удачи на водоемах области, купив для этого лицензию на право рыбной ловли.

В. МОИСЕЕВ.

«Дебют»

СОРЕВНОВАЛИСЬ ДЕВУШКИ И ЮНОШИ

Состоялся чемпионат России среди девушек (1977—1980 гг. рождения). В нем выступили 52 участницы.

Кузбасс представляли кандидат в мастера Т. Фенина (Новокузнецк), перворазрядницы Н. Андреева (Кемерово), Д. Малина (Кемерово) и О. Трофимова (Прокопьевск).

После семи туров стремительным рывком вперед вырвалась О. Трофимова (7 из 7 возможных), но в восьмом туре потерпела поражение от Р. Голетиани (Сочи), в результате чего последняя вышла на второе место с 6,5 очка, на третье — кандидат в мастера Ю. Мишинская (6 очков).

Все решил последний, одиннадцатый тур: О. Трофимова одерживает победу и занимает первое место — она чемпионка России! Результат великолепен—9 из 11!

Ю. Мишинская сводит свою партию вничью и занимает второе место, Р. Голетиани — третье.

К сожалению, в последнем туре потерпела поражение Т. Фенина, поделившая 8—10-е места с результатом 7 очков из 11 возможных.

Редколлегия «Дебюта» поздравляет новую чемпионку России с выдающимся достижением.

Одновременно проводился чемпионат России среди юношей (1977—1978 гг. рождения). Он собрал ровный и исключительно сильный состав: 37 кандидатов в мастера и 21 перворазрядник.

Представители Кузбасса выступили менее удачно, чем девушки: Ф. Афанасьев (г. Новокузнецк) набрал 6,5 очка из 11 возможных и поделил 11—17-е места, а Д. Лопушной (г. Кемерово) с 5,5 очка разделил 29—34-е места.

Чемпионом России стал Е. Илер из Московской области.

Соб. инф.

в субботний вечер

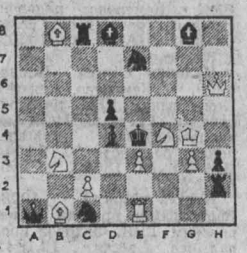

Мат в два хода.

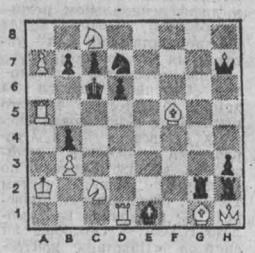

Мат в два хода.

анонс

17—18 апреля в помещении областного шахматного клуба пройдет чемпионат Кемерова по молниеносной игре в шахматы. Начало в 12 часов.

КРОССВОРД

ПО ГОРИЗОНТАЛИ: 1. Легкая постройка, покрытая ветками. 6. Шофер, из удальства пренебрегающий правилами езды. 8. Заключительная глава в книге. 11. Отверстие для стрельбы в оборонительном сооружении. 12. Пряность. 13. Увлечение любимым занятием на досуге. 15. Ровно смотанные нитки, пряжа. 18. Разновидность капусты. 19. Материал для покрытия полов. 21. Жестокий человек, мучитель. 22. Машина для перекачивания жидкостей, газов. 23. Одно из внешних чувств человека. 26. Опора для кровли — два бруса, соединенные верхними концами. 27. Лошадь Дон-Кихота. 28. Хищник семейства енотовых, который живет в лесах Гималаев. 29. Хлеб продолговатой формы. 33. Часть упряжи, надеваемая на шею животного. 35. Дорожное покрытие. 36. В литературе ответственный момент в развитии действия, предшествующий развязке. 37. Крепкий спиртовый напиток США. 38. Богатый торговец в старину.

ПО ВЕРТИКАЛИ: 1. Печать с названием учреждения, его адресом. 2. Медицинский инструмент для инъекций. 3. Важный, почтенный человек (часто иронически). 4. Пересадка ткани, органа от животного к человеку. 5. Глубокая длинная впадина на поверхности земли. 6. Часть плуга, подрезающая пласт. 7. Бусы, по которым верующий отсчитывает прочитанные молитвы. 9. Условное слово для опознания своих караульных. 10. Два одновременных выстрела из двустволки. 14. Воспламенение горючего в двигателе. 15. Человек, не любящий людей, чуждающийся их. 16. Древние водяные часы. 17. Человек, горячо преданный делу. 18. Тригонометрическая функция. 20. Богатый покровитель наук и искусств. 24. Копье на коротком древке. 25. Величина предмета. 29. Инструмент для сверления. 30. Одежда для ног. 31. Хлопчатобумажная ткань из редко сплетенных нитей. 32. Класс двуногих позвоночных. 33. Грызун, вредитель хлебных злаков. 34. Поперечный разрез бревна.

ОТВЕТЫ НА КРОССВОРД, ОПУБЛИКОВАННЫЙ В НОМЕРЕ ЗА 10 АПРЕЛЯ

ПО ГОРИЗОНТАЛИ: 3. Замок. 8. Прислуга. 9. Рубероид. 10. Диета. 11. Халат. 12. Дивиденд. 14. Булгаков. 17. Фактура. 18. Треста. 19. Чурек. 21. Гончар. 22. Флигель. 24. Траление. 27. Озорство. 30. Город. 31. Садок. 32. Пирожное. 33. Возгонка. 34. Радио.

ПО ВЕРТИКАЛИ: 1. Грабли. 2. Осадки. 3. Закладка. 4. Мариоратор. 5. Крокобор. 6. Дратва. 7. Кимоно. 12. Денатурат. 13. Двоеточие. 15. Гондольер. 16. Ватерполо. 19. «Челленджер». 20. Колдовство. 23. Гербицид. 25. Рудник. 26. Легион. 28. Сектор. 29. Вьюшка.

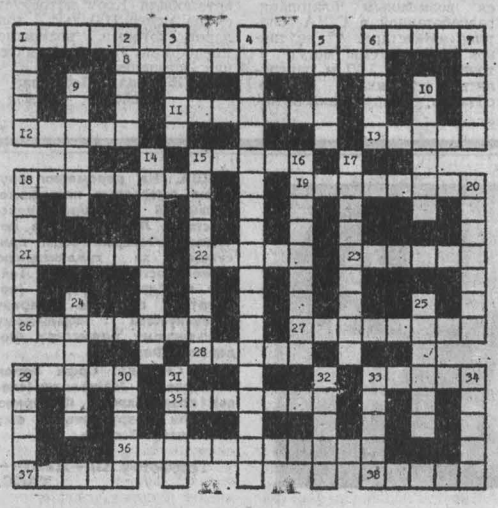

Памяти товарища

13 апреля ушел из жизни прекрасный человек Девятко Владимир Григорьевич, шахтер, Герой труда, знакомый и известный не только многим кузбассовцам, но и в Российской Федерации, и за ее пределами.

В течение своей жизни Владимир Григорьевич принял участие в строительстве не одной шахты. Знаменитый бригадир очистной бригады на шахте «Распадская», затем бригадир проходческо-добычного участка фирмы «Триада», Владимир Григорьевич вырастил не одно поколение специалистов, квалифицированных рабочих, звеньевых, бригадиров. Это его бригада, при четырех монтажах в год, выдавала на-гора миллион тонн угля. Этот человек был заражен работой, имел колоссальную энергию, был непревзойденным изобретателем. За его усовершенствования горного оборудования конструкторы Карагандинского завода машиностроения сказали о нем: «Он — недипломированный инженер, но—высшего класса».

Этот человек всегда считал, что жить нужно не для себя, а для детей своих, и стремился совершенствовать жизнь во всех ее проявлениях.

Теплые воспоминания о Владимире Григорьевиче — человеке, трудяге—день памяти о нем.

Коллектив фирмы «ТРИАДА», знакомые, друзья.

г. Междуреченск.

ТВ

17 апреля

I ПРОГРАММА

7.00 Утренняя гимнастика.
7.10 Субботнее утро делового человека.
7.55 Новости.
8.35 Пресс-экспресс.
8.45 В мире моторов.
9.10 «Марафон-15» — малышам.
9.35 Помоги себе сам.
10.05 Автограф по субботам.
10.35 Институт человека.
11.05 Музыкальный киоск.
11.35 «Красный космос».
12.05 «Смотри на меня как на равного», 1-й Всероссийский фестиваль творчества инвалидов.
13.15 «Тройка, семерка, туз». Презентация телеигры.
13.30 «Сказочно удачливые мужчины». Художественный фильм.
15.00 Новости.
15.25 Европейский тележурнал.
15.55 Спортивная гимнастика. Чемпионат мира.
16.50 «Волк и заяц: 25 лет вместе».
18.10 Красный квадрат.
18.50 Великолепная семерка. «Смерть за десять центов». Художественный фильм из телесериала «Майк Хаммер».
20.40 Спокойной ночи, малыши!
21.00 Новости.
21.25 «Анна Каренина», 2-я серия (США).
22.10 «Сказ о великом и невидимом граде Китеже».
22.40 Пресс-экспресс.
22.50 Концерт.
23.40—01.55 «Жизнь и смерть дворянина Чертопханова».

II ПРОГРАММА.
Канал «Россия»

8.00 Вести.
8.20 Свой взгляд на мир.
8.45 Мульти-пульти.
8.55 Программа «Ключ».
9.25 Студия «Рост».
9.55 Пигмалион.
10.25 Козырная дама.
10.55 «Сигнальный экземпляр».
11.05 «Коллеги». Художественный фильм.
12.40 Крестьянский вопрос.
13.00 Пилигрим.
13.45 Телеконкурс юристов.
14.45 Устами младенца.
15.15 До Москвы—далеко.
16.00 «Уходящая натура». Программа Льва Аннинского.
16.45 «Давайте разберемся».
17.00 Футбол без границ.
17.55 Мультфильм.
18.05 «И жизнь, и слезы, и любовь».

КЕМЕРОВО

19.00 Губернские новости.

Канал «Россия»

20.00 Вести.
20.25 Фольклор.
20.55 На сессии ВС РФ.
21.25 «Мир — маятник, или Возвращение Дмитрия Панина».
21.55 Программа «А».
22.55 Спортивная карусель.
23.00 Чемпионат России по футболу. «Локомотив» (Москва) — ЦСКА. 2-й тайм.
23.45 Репортер.
00.00 Вести.
00.20 Звезды говорят.
00.30 «Иже светом твоим». Хор Московской Патриархии.
01.00 Музыка крупным планом.
01.35—02.25 «Святая Пасха».

III ПРОГРАММА

КЕМЕРОВО

17.00 Антенна домашнего телевидения Заводского района г. Кемерово.

Канал «Россия»

19.00 «И жизнь, и слезы, и любовь».
19.45—20.00 Праздник каждый день.

КЕМЕРОВО

20.00 АИК. «Проспект». Художественный фильм «Ближний круг».

Редактор
А. В. ТРУТНЕВ.

Газета «Кузбасс» учреждена журналистским коллективом редакции. Зарегистрирована администрацией Кемеровской области, свидетельство о регистрации № 54.

АДРЕС РЕДАКЦИИ:

650630, г. Кемерово, пр. Октябрьский, 28.
Справки:
по редакции—52-32-74;
по письмам—52-38-23;
по рекламе—52-12-10.

Собственные корреспонденты: в Мариинске 2-31-20, Новокузнецке — 47-02 04 Междуреченске — 2-82-12 Осинниках — 2-35-64 Прокопьевске —3-07-77, в Мысках — 2-18-66, Юрге—2-45-50 Яе—2-13-67.
Факс 52-12-10.

Время подписания номера в печать по графику 20.00; сдан в печать 19.35.

Тиражи: во вторник — 68700, в пятницу—69700 (индексы 51901, 31029), в среду, четверг и субботу — 36300 (индекс 51901).

Объем 2 п. л. Печать высокая.

По вопросам качества печати звонить по тел 52 03-34

Типография издательства «Кузбасс»: 650630, г. Кемерово, пр. Октябрьский, 28.
1 2 3 4 5 6
Заказ № 89.

"Момент сегодня очень трудный,
Но ты надежды не теряй.
Девиз придумай остроумный
И всю неделю повторяй."

Не забудьте об этом в понедельник!

Напоминаем вам, что принять участие в очередном конкурсе "Девиз недели" на приз Кузбасспромбанка можно 20 апреля в 21-00. Конкурс проводит программа "Саквояж" областного радио.

КУЗБАССПРОМБАНК