ОБЛАСТНАЯ МАССОВАЯ ГАЗЕТА

Кузбасс

Издается с 7 января 1922 года.

75—76 (20819—20820) • ПЯТНИЦА, 2 АПРЕЛЯ 1993 г. Розничная цена 5 руб.

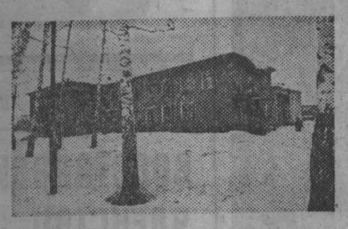

2 стр.

Тема приватизации — одна из наиболее актуальных сегодня. И это не случайно. Процесс этот зачастую принимает уродливые формы, о чем и размышляет наш корреспондент Е. Саленко в материале «Было вашим—станет нашим» (фото В. Грызыхина).

8 стр.

В Москве, в манеже конно-спортивного комплекса, прошли необычные состязания — показательные собачьи бега, старт которых запечатлен на снимке. Подробнее об этом можно узнать из предлагаемого фоторепортажа.

правопорядок

ОПЕРАЦИЯ ЗАКОНЧЕНА, БОРЬБА ПРОДОЛЖАЕТСЯ

Этими словами начальник УВД администрации области генерал-майор милиции В. В. Шкурат завершил итоговую пресс-конференцию с журналистами, посвященную окончанию в областном центре широкомасштабной милицейской операции «Сигнал».

Пожалуй, нет такого кемеровчанина, который бы не обратил внимание на то, что на улицах родного города в любое время суток стали гораздо чаще встречаться милицейские патрули, а хулиганов, драчунов и пьяниц резко поубавилось. А если бы они смогли еще заглянуть и в милицейские сводки о состоянии преступности в области, а также в Кемерове, то убедились бы, что статистика своими показателями подтверждает этот факт: преступность в момент проведения операции пошла резко на спад.

Но даже это обстоятельство не радует кое-кого. И вот уже в иных средствах массовой информации ставится под сомнение целесообразность проведения этой операции, выискиваются негативные факты, не обращается внимания на главное: кемеровчане хотя бы на эти три недели забыли о своем страхе перед преступным миром, могли безбоязненно ходить по вечерним улицам города, оставлять квартиры, не переживать за автомобили.

Можно привести еще массу самых убедительных доводов в пользу такой операции. Об этом свидетельствует и статистика преступлений. За время проведения операции в области у преступной среды было изъято 154 килограмма наркотиков, из них 145 килограммов — в Кемерове. Специалисты утверждают, что по ценам черного рынка это тянет на многие десятки миллионов рублей. Прибавьте сюда изъятые у преступников деньги и ценности на 57 миллионов рублей, которые были украдены у кемеровчан.

А как не порадоваться такому факту: за время проведения операции почти в четыре раза сократился остаток нераскрытых преступлений. О чем это говорит? Замотанные тяжелейшими нагрузками наши оперативники просто не в силах «провернуть» весь объем работы, что свалился на них в последнее время. И волей-неволей какие-то дела повисают в воздухе—то руки не доходят, то времени нет, а чаще всего из-за того, что каждый день появляются более тяжелые преступления, которые необходимо раскрыть. Вот так, постепенно, и копился этот снежный ком нераскрытых преступлений. А опытные специалисты уголовного розыска, приехавшие в составе своих отрядов из 12 регионов России, помогли нашим оперативникам во многих таких делах поставить окончательную точку. И разве не вздохнет каждый из нас с удовлетворением, зная о том, что преступник изобличен.

Но пойдемте дальше. Из 255 единиц огнестрельного оружия, изъятого в области, 160 приходится на долю участников операции в Кемерове. За эти дни они доставили в медвытрезвитель 8500 человек. Надо ли говорить, что пьяный на улице —источник угрозы как для окружающих, так и потенциальная жертва для преступников? Выходит, кого-то милиционеры удержали от преступления, а кого-то уберегли от грабителей и хулиганов.

— Надо признать, что операция «Сигнал» особенно четко высветила и те острейшие проблемы, которые не дают нам работать с такой же высокой эффективностью постоянно, — подчеркнул В. В. Шкурат. — И главная из них — солидный недокомплект личного состава.

А теперь сопоставим. На помощь кемеровчанам прибыла тысяча сотрудников милиции из двенадцати регионов России. И сразу мы увидели крутые перемены к лучшему. На фоне всего этого теперь легко представить, насколько эффективней могли бы работать наши милиционеры, имей они в своих рядах три тысячи сотрудников, которых не хватает сегодня в строю.

Кто в этом виноват? Чтобы опорочить милицейскую службу, приложили руки все: и средства массовой информации, и власть, и каждый из нас.

Кто теперь поможет милиции, сотрудники которой унижены мизерной зарплатой, практически полнейшим отсутствием жилья, не защищены должным образом законом?

— Какие уходят специалисты! — с горечью сказал В. В. Шкурат и назвал ряд известных руководителей районных и городских отделов УВД, служб и подразделений, которые ушли в последнее время из органов только по одной причине: надоело быть униженным.

Тут же выявился еще один глубокий провал в работе милиции, хотя опять же вины ее в том совершенно нет. Речь о добровольных помощниках милиции, о дружинниках, над которыми мы, журналисты, в свое время тоже потешились от души. И приложили немало сил, чтобы разрушить эти формирования полностью как анахронизм тоталитарного режима, пережиток прошлого. И только потом узнали, что на том самом Западе, с которого берем пример, такие формирования не просто существуют, а весьма активно и деятельно помогают полицейским бороться с преступным миром. Да далеко ходить за примером не надо. В рабочих поселках Кедровка, шахт «Бутовская» и «Ягуновская» на время проведения операции «Сигнал» на помощь работникам милиции пришли горняки и активисты других промышленных предприятий и организаций. И, представьте, в течение недели здесь не было совершено ни одного преступления.

А как не вспомнить в связи с этим события жаркого июля 1989 года, когда шахтеры Междуреченска на момент забастовки взяли охрану города в свои руки? Но вот прошло три года, преступный мир в этом городе не раз демонстрировал свою силу, а горняки молчат, не решаясь защитить себя и свои семьи. А будь все по-иному, разве потребовалась бы нашим милиционерам помощь коллег из соседних регионов?

В. МОИСЕЕВ.

г. Кемерово.

официально

ФАЛЬШИВЫЕ ЧЕКИ

Управление Министерства безопасности России по Кемеровской области распространило в прессе официальное письмо о предотвращении распространения фальшивых приватизационных чеков.

Сообщаем, говорится в нем, что во многих городах Российской Федерации выявлены факты сбыта поддельных приватизационных чеков, изготовленных типографским способом. В основном поддельные приватизационные чеки изготовлены под одним номером. В настоящее время выявлено двадцать три номера, под которыми изготовлены поддельные приватизационные чеки: 02 4680026, 02 4210566, 03 5105977, 03 5105982, 04 1668467, 04 1668417, 04 5668259, 04 4680010, 04 4680026, 04 5664210 04 4684210, 04 8002546, 05 5622104, 05 4680026, 05 4642104, 06 0026468, 06 2662384, 06 2662315, 06 6800264, 15 4076723, 15 4076763

У поддельных приватизационных чеков бумага более плотная, чем у подлинных, отсутствуют водяные знаки, защитная надпись, состоящая из множества слов «Россия» на виньетке поддельного чека, свободно читается без увеличения, тогда как на подлинном надпись обнаруживается при шестикратном увеличении.

Подлинность чеков легко устанавливается при облучении их ультрафиолетовой лампой: поддельные чеки высвечиваются ровным фиолетовым цветом, на подлинных чеках высвечиваются красные и зеленые вкрапленные волокна, овальная часть чека зеленоватым или синеватым цветом.

Кроме того, в целях предупреждения мошенничества, связанного с обращением приватизационных чеков (в г. Санкт-Петербурге организованная группа, действовавшая под прикрытием ложной инвестиционной фирмы, обманула более 200 тыс. людей), считаем целесообразным разъяснить населению о том, что необходимо совершать акции с ценными бумагами только с теми инвестиционными фондами и фирмами, которые официально получили на это разрешение в администрации Кемеровской области. Данное разрешение должно быть оформлено в виде лицензии.

Группа общественных связей управления МБ России по Кемеровской области.

по газетным страницам

1000 РУБЛЕЙ ЗА ЛЮБОВЬ К ДЕМОКРАТИИ

С Анатолием Афанасьевичем Мешковым — рабочим АЗЛК — мы встретились в метро на станции «Белорусская». Он позвонил в редакцию и сам предложил встречу.

— Мне надоело наблюдать, как морочат голову нашему брату, — заявил он.— И я хочу рассказать, как делают статистику так называемых «сторонников демократии».

В переходе метро мы остановились, и он указал рукой на средних лет женщину, грустно прижимающую к груди самодельный плакатик: «Верховный Совет узурпировал власть! Мы хотим референдум! Скажем на нем «нет» реваншистам!».

Признаться, плакатик этот смотрелся несколько странно в соседстве с длинной вереницей табличек: «Куплю ваучер», «Продам ваучер», «Куплю сломанные механические часы» и т. д. Да и сама женщина никак не производила впечатление возмущенной ельцинистки. Скорее наоборот: ее печальный взгляд был устремлен куда-то в пол, а вид напоминал просящую подаяние.

— Это одна из тех, — пояснил Мешков, — кто завербован штаб-квартирой в Сокольниках. Шестьсот рублей в день—почему бы не постоять? И знают ведь, кому предлагать — кто едва сводит концы с концами...

Анна Тимофеевна Старыгина — жительница Краснопресненского района столицы — к начертанному на своем плакатике относится философски: «Мудрено написано, но чувствую, что муть голубая. Да и люди, что мимо проходят, большей частью стыдят. Конечно, стыдно, но жить-то как-то надо...».

Однако что же это за штаб-квартира в Сокольниках, где малюют подобные плакатики и осыпают деньгами тех, кто демонстрирует их «продукцию» на улицах и в метро?

— Таких квартир в Москве несколько, — объяснил Мешков. — Выпускают листовки, рисуют наглядную агитацию и вербуют людей. Они перестраховываются: определяют каждому плакатодержателю его место и в течение дня могут несколько раз проверить, стоишь или не стоишь. Это уже наработанная практика.

Используют демократы и «застойные» методы. На днях к нам на завод пришел некто Лившиц. Покрутился-покрутился, собрал десятка два рабочих и заявляет: с начальством, мол, я договорился. Те, кто 28 марта выйдет на демонстрацию ельцинистов, получат единовременно тысячу рублей и отгул. Мужики у нас, надо сказать, давно уже президенту и его правительству не верят. Но в семье не без урода. Нашлись и у нас штрейкбрехеры. Но для многотысячного завода несколько ренегатов—пустяк.

Но вернемся к Лившицу. Отобрал он несколько человек и говорит: приезжайте, мол, 28 марта утром на 4-ю Сокольническую, дом 26, там уже автобусы ждать будут. Там и деньги получите...

Были не только у нас. Приезжали на «Калибр» — тоже деньги сулили. А на «Салюте»—вообще принудиловка и угрозы.

Но это еще не все. Последнюю неделю на многих предприятиях стала существовать практика «спецкомандировок». Моя жена приходит домой и рассказывает, что в НИИ, где она работает лаборанткой, многим сотрудникам предлагали «прокатиться» по «Золотому кольцу» — великим русским городам и посылать оттуда телеграммы Верховному Совету; мол, мы, трудовой русский народ, поддерживаем президента! Ну, если уж до такой низости дошли демократы, значит, дела их действительно плохи. А еще в этом НИИ говорят, что идея таких «командировок» принадлежит «Демроссии», фракции «Демвыбор» и конкретно Л. Пономареву и Е. Боннэр...

Д. ГЕРАСИМОВ.

(Перепечатано с сокращениями из газеты «Правда» от 26 марта).

ОДНИМ АБЗАЦЕМ

Завтра в канадском городе Ванкувере начинается встреча Президента России Б. Ельцина и Президента США Б. Клинтона.

☆ ☆ ☆

Согласно данным «Голоса Америки», ожидается, что на апрельском совещании «большой семерки» Россия будет просить предоставить ей чрезвычайную помощь в 20 миллиардов долларов.

☆ ☆ ☆

4275 рублей — такова отныне минимальная месячная зарплата в России. Во вторник Верховный Совет Российской Федерации проголосовал за то, чтобы с 1 апреля минимальная зарплата была приравнена к минимальной пенсии россиянина.

☆ ☆ ☆

Средневзвешенная цена приватизационного чека в среду на торгах Центральной российской универсальной биржи (ЦРУБ) поднялась до 4394,65 рубля.

☆ ☆ ☆

Первая сессия Всекитайского собрания народных представителей, утвердив доклад правительства, рекомендовала ему раскрепостить производительные силы страны и поддерживать среднегодовые темпы роста валового национального продукта на уровне 8—9 процентов. Председателем КНР избран генеральный секретарь ЦК КПК Цзянь Цзэминь.

☆ ☆ ☆

Чтобы восстановить у власти на Гаити законно избранного президента Жан-Бертран Аристида, США готовятся к возможному вторжению в эту страну, сообщает АП. Таким образом, может быть повторен «гренадский сценарий» 1982 года, когда было свергнуто марксистское правительство М. Бишопа.

☆ ☆ ☆

Квота в 20 тысяч тонн коксующегося угля выделена администрацией области внешнеторговой фирме «Меркурий» для закупки импортных спортивного инвентаря и оборудования, необходимых команде по хоккею с мячом «Кузбасс».

☆ ☆ ☆

Утвердив распределение муки и крупы по городам и районам Кузбасса на первое полугодие этого года, администрация области рекомендовала акционерному обществу «Кузбассхлеб» совместно с городскими администрациями разработать механизм заинтересованности хлебокомбинатов в расширении ассортимента мучных изделий. Предполагается, в частности, увеличить производство диабетической продукции и хлеба из ржаной муки.

☆ ☆ ☆

Вчера, несмотря на плохую политическую и экономическую погоду в странах СНГ и их окрестностях, в Одессе имела место «Юморина». Здесь рвали со смеху животы одесситы над шутками практически всех звезд эстрады, которые приехали на берег Черного моря, чтобы поесть фаршированной рыбы.

☆ ☆ ☆

Многие города и районы Кемеровской области, среди которых Белово и Тяжинский район, начали финансирование социальной программы «Забота» на 1993 год, не ожидая решений сессии облсовета. В рамках областной программы «Забота» в селе Кубитет Тяжинского района вчера открыт районный дом престарелых на 50 мест.

помогите следствию

НУЖНЫ СВИДЕТЕЛИ

Уважаемые кузбассовцы!

3 февраля 1993 года по пути на работу я, депутат облсовета Сергачев Л. П., подвергся разбойному нападению. Комментируя этот случай, журналист телепрограммы «Пульс» А. Сусоев допустил ряд грубых измышлений. По этому поводу я обратился в суд. Для рассмотрения дела нужны факты. Лучше всего телевизионная запись самого выступления. Однако ответчиком она уничтожена. Прошу тех, кто помнит слова, сказанные Сусоевым в мой адрес, выступить свидетелями с моей стороны.

Мой рабочий телефон: 23-20-41.

Заранее благодарен.

Л. СЕРГАЧЕВ.

в номер

НЕ ИГРАТЬ С ОГНЕМ

предупреждает в своем обращении к трудящимся угольных предприятий Кузбасса президиум Кемеровского теркома российского НПГ.

В последнее время советом представителей Независимого профсоюза угольщиков (НПГ) и областным советом рабочих комитетов принимаются решения и ведется пропаганда в средствах массовой информации, провоцирующая угольщиков на участие в политических играх, муссируется введение предзабастовочного состояния по политическим мотивам. Эти органы претендуют на право представлять интересы всех трудящихся угольной отрасли Кузбасса и выступать от их имени, в то время как членов НПГ на предприятиях концерна «Кузбассразрезуголь» всего 1,5 процента, а рабочих комитетов вообще не существует. Однако в своем постановлении от 11 марта 1993 года они рекомендуют городским организациям НПГ и рабочим комитетам координировать действия трудовых коллективов разрезов по выводу их из кризиса.

Трудовые коллективы концерна «Кузбассразрезуголь», Кемеровский территориальный комитет Российского независимого углепрофсоюза, требуя решения проблем угольщиков от правительства, поддержали обращение совета концерна в части увеличения расчетной цены на уголь, но не желают быть заложниками политических интриг. Забастовка только усугубит положение.

В. МИХАЙЛОВ.

ВСЕ ПОВЫШАЮТ ЦЕНЫ — МЫ ПОВЫШАЕМ ПРОЦЕНТЫ

С 1 АПРЕЛЯ СБЕРЕГАТЕЛЬНЫЙ БАНК УВЕЛИЧИВАЕТ ПРОЦЕНТНЫЕ СТАВКИ ПО ВКЛАДАМ!

ТЕПЕРЬ ВАШИ ДОХОДЫ СОСТАВЯТ:

по вкладам до востребования	— 40 % годовых
по срочным вкладам	— 100 % годовых
по целевым вкладам на детей	— 120 % годовых
по накопительным вкладам	— 120 % годовых
по срочным депозитам	
на срок 3 месяца	— 100 % годовых
6 месяцев	— 110 % годовых
1 год	— 120 % годовых

ДЛЯ ВАС КЕМЕРОВСКИЙ СБЕРЕГАТЕЛЬНЫЙ БАНК И ЕГО ОТДЕЛЕНИЯ

Телефон в г. Кемерово 26-50-00

пресс-конференция

Этот трудный внеочередной

31 марта состоялась пресс - конференция председателя облсовета, депутата РФ А. Тулеева по итогам девятого (внеочередного) Съезда народных депутатов Российской Федерации.

О съезде. Обстановка на съезде и вокруг него была достаточно напряженной. Бесконечные митинги и необъективные атаки средств массовой информации делали свое дело. Но съезд был необходим, поскольку решалась судьба государства, судьба его народа. Главный итог работы депутатов — удалось предотвратить государственный переворот, удалось защитить Основной Закон страны — Конституцию.

О Президенте. Прошедший съезд — это единственный форум, где президент в своем докладе признал ошибочность проводимых реформ. Помимо этого, на первый план им была выдвинута необходимость социальной защиты населения, т. е. как раз то, за что депутат Тулеев критиковался в свое время нещадно. Это радует. Но, по словам Тулеева, он не верит ни единому слову, ни единому обещанию президента, который говорит о социальной защите граждан. Взять те же транспортные услуги. Тарифы на них растут. Что это для того же Кузбасса, где 80 процентов перевозок осуществляется железной дорогой? Цепочка тянется дальше — угольщики включают транспортные расходы в себестоимость своей продукции. В конечном итоге это отражается на нас с вами. Для чего это делается? Для того, чтобы не дотировать пассажирские перевозки. Во всем мире дотируют, а у нас нет. О какой социальной защите речь?!

О правительстве. Оно должно быть высокопрофессиональным, иначе для всех очевидные глупости будут продолжаться.

Об импичменте. Импичмент президента на съезде фактически состоялся. Две трети депутатов проголосовали за отрешение. Сказал свое «за» даже ярый сторонник президента Глеб Якунин, который впоследствии, правда, «одумался» и написал заявление о том, что он ошибся...

Но от списочного состава депутатского корпуса импичмент не получился. И не мог получиться, ведь более полутора сотен депутатов работают в президентских структурах, сто делегатов «забыли»(!) карточки для голосования. Несерьезность и безответственность свое дело сделали.

О референдуме. Он необходим. Но референдум, а не голосование, на котором настаивает президент. Разница между этими понятиями на практике огромная. Голосование не имеет юридического последствия. Это обыкновенный, ни к чему не обязывающий опрос. Референдум — подконтрольное мероприятие, закон о котором гласит, что для принятия решения свое мнение должны высказать пятьдесят процентов граждан от всего списочного состава избирателей. Единственное препятствие — у нас нет закона о механизме реализации решения референдума.

Подготовка к референдуму началась ярая. Радио, газеты, телевидение атакуют сознание людей, убеждая, что Ельцин, и только он,— единственно достойный президент. Создан фонд поддержки президента, он уже ведет работу, причем пытается воспользоваться денежными средствами от той же страховой медицины. Такие сигналы есть. Между тем, по решению съезда, денежные средства на проведение референдума должны отпускаться только из бюджета.

О забастовках. «Подогреть» народ просто. Забастовки будут продолжаться, пока те же шахтеры будут служить инструментом в руках тех, кому эти забастовки выгодны. Горняки ратуют за повышение зарплаты и забывают главное, без чего не может существовать ни одно производство,—техническое совершенствование, условия и безопасность труда рабочих, дисциплина. Важно сохранить жизнь людей, а не выплачивать семьям погибших денежные пособия.

О Кузбассе. Двух решений удалось добиться. Во-первых, признания Кузбасса зоной экологического бедствия. И, как следствие, поддержки населения. Кроме мер по предотвращению ухудшения экологического состояния края, практически добились повышения поясного коэффициента до 40 процентов.

Е. МУХОПАД.

погода

АПРЕЛЬ

2

Восход 6.58 Заход 19.10 Долгота дня 13.12

Перв. четв. 31 марта Заход 3.49 Восход 13.19

Центр по гидрометеорологии сообщает:

2 апреля по области днем ожидается переменная облачность местами небольшой снег. Ветер умеренный местами сильный. Температура 2—7 градусов мороза местами от 0 до 5 градусов тепла. Давление будет падать, влажность увеличится.

Купля-продажа жилья и прочей недвижимости т. 25-42-51 ФИРМА ДИВО Наш опыт работы на рынке недвижимости гарантирует решение Ваших проблем

Главная причина дурного устройства жизни — ложная вера.

Лев ТОЛСТОЙ.

два письма на одну тему

НУЖНА ЛИ КОМПАРТИЯ РОССИИ?

Мне кажется, что в нынешней обстановке компартия не только не нужна, но своим появлением принесет вред рабочему движению России. Почему я так думаю?

1. Реакции нужен козел отпущения, пугало для народа — ничего лучше коммунистов и придумать нельзя! «Господа» поливают сейчас бывшую КПСС денно и нощно, чтобы скрыть тот грабеж народа, который широкомасштабно ведется ими в СНГ. Появление компартии в России удвоит и утроит их злобу и травлю, заставит немедленно мобилизовать свои силы.

2. Если поколение людей 30—40-х годов верит в коммунистов и пойдет за ними, то молодежь, будущее любой партии, за ней пока не пойдет. Вся система сегодняшних ценностей ориентирует молодое поколение на совершенно иной образ жизни. Без молодой смены компартия превратится в политического мертвеца.

3. Коммунистическое «светлое будущее» придет к нам не раньше, чем через несколько столетий. Желающих же утешить себя хорошей жизнью через тысячелетие вы немного найдете.

4. Считаю, что всем честным коммунистам нужно объединиться в борьбе за сегодняшнюю лучшую жизнь нашего народа, а не во имя будущих поколений. Поэтому нужно создать партию трудящихся, куда бы могли войти все коммунисты, все, кому дорога власть Советов, кому дорога наша рабочая Конституция — все, кому дорого будущее нашей великой Родины.

5. Какие задачи должна решить в первую очередь партия трудящихся:

а) ликвидировать парламентским путем президентское правление в СНГ — эту чуждую нашему народу раковую опухоль на теле нашей нации, учрежденную для себя М. С. Горбачевым,

б) восстановить нашу Родину — СССР. Ведь на референдуме подавляющее большинство населения проголосовало за сохранение Союза,

в) накормить народ и вернуть ему все, что отняли у него «господа», судить президента и его окружение за грабеж людей в особо крупных размерах.

Да поможет нам бог в делах праведных!

В. ПЕТРОВ.

г. Кемерово.

ХОТЬ ВЗНОСАМИ ПОМОГУ

Прочитала в 30-м номере вашей газеты публикацию членов КПСС и будто родниковой водой умылась. Вот уж действительно: ленинская партия, ее возрождение — свет в конце тоннеля.

Я никогда не была членом никакой партии, я просто жила, работала, растила детей, а у меня их четверо, и считала, что так будет всегда: я должна честно трудиться, отдавать порученному мне делу руки и душу, а государство мое позаботится о том, чтобы ни я, ни дети мои не знали нужды.

Так оно и было. Несмотря на то, что я вдова, все же имела возможность обеспечивать своих детей всем необходимым. Летом они отдыхали в пионерских лагерях, после десятилетки учились в Ленинграде. Да-да, в Ленинграде, другое название для меня неприемлемо. И пусть «демократы» кричат, что партократы нас всю жизнь обманывали, набивая тем временем свои карманы. Кто им теперь верит? Вот здесь же, в газете, объявление: «Куплю квартиру, машину, муз. центр и т. д.». Кто сейчас может это приобрести? Когда и в какие сроки успели мозолями заработать эти люди миллионы?

Лично я, доярка, причем не последняя в своем хозяйстве, больше 5—6 тысяч не зарабатываю. Что я могу на них купить? Это прекрасно, что есть люди, способные возродить ленинские идеи, и если раньше вступали в КПСС ради карьеры (кстати, такие быстро перекрасились и отсеялись), то теперь в эту партию идут люди, глубоко убежденные в собственной правоте. И я хочу быть коммунистом.

Р. ПЛЕТНЕВА,

доярка колхоза «Заветы Ильича».

Промышленновский район.

по данным статистики

СРЕДНЯЯ ЗАРАБОТНАЯ ПЛАТА ОДНОГО РАБОТАЮЩЕГО ПО ОТРАСЛЯМ НАРОДНОГО ХОЗЯЙСТВА И ПРОМЫШЛЕННОСТИ ЗА ФЕВРАЛЬ 1993 г.

Во второй колонке—в рублях; в третьей—в проц. к прошлому году; в четвертой—в проц. к предыдущему месяцу; в пятой — зарплата отрасли в проц. к среднеобластной.

Народное хозяйство	30479	765	125	100
Промышленность	37862	673	124	124
электроэнергетика	31684	509	119	104
угольная	49020	600	126	161
черная металлургия	39544	870	132	130
цветная металлургия	34474	748	107	113
химическая, нефтехимическая	26529	682	105	87
машиностроение, металлообработка	24509	788	119	80
лесная, деревообрабатывающая, целлюлозно-бумажная	20742	717	123	68
промстройматериалов	26079	598	124	86
легкая	23491	651	118	77
пищевая	28412	940	121	93
сельское хозяйство	14573	1050	124	48
транспорт	37448	951	145	123
связь	20786	1261	107	68
строительство	33786	771	128	111
торговля, общепит	11112	987	69	36
МТС, сбыт	27786	720	119	91
заготовок	21198	1301	124	70
ЖКХ, бытовое обслуживание	21688	963	134	71
здравоохранение, физкультура и соцобеспечение	18943	1344	127	62
народное образование	15733	961	111	52
высшие учебные заведения	18145	962	142	60
специальные учебные заведения	18322	1168	105	60
общеобразовательные школы и учреждения по воспитанию детей	15283	931	107	50
культура и искусство	15405	1313	122	51
наука и научное обслуживание	16162	1028	118	53
кредитование, финансы, страхование, пенсионное обеспечение	42047	1817	109	138
аппарат органов управления	27930	1401	157	92

Кемеровское областное управление статистики.

приватизация

БЫЛО ВАШИМ—СТАНЕТ НАШИМ

Такое уже было этак 70 с лишком лет назад. Тогда забирали у капиталистов, буржуев и помещиков то, что было создано непосредственно руками народа, для него же самого. Сегодня, правда, в сильно искаженном ракурсе, история повторяется. Забирают у народа якобы... тоже для блага трудящегося. Такие вот парадоксы времени с приходом свободных рыночных отношений, демократии на почве капитализации всей страны.

А чему, впрочем, удивляться, да и есть ли причины для кручины? Для кого, конечно, как, а вот Мариинскому спиртовому комбинату пришлось испытать веяние новых времен не столько финансово и физически, сколько морально. С отрицательным, разумеется, балансом.

Итак, Мариинский спиртокомбинат можно смело назвать одним из старейших предприятий области. Что бы там ни было и как бы там ни было, но «зелено вино» нужно всем эпохам: и первых пятилеток, и застойных времен, а особенно, конечно, послеперестроечному периоду. И вряд ли кто подсчитывал, сколько чистой прибыли государству принес комбинат за все время своего существования.

А коли предприятие всегда находилось в твердых стабильных рамках и постоянно имело спрос на свою продукцию, стоит ли удивляться о его внутреннем материальном благополучии, которое выражалось не только в нормальной зарплате работников комбината, но и в социально-бытовом росте. Отчего, вы думаете, пошло бытовать в деревянном, по сути, Мариинске выражение «поселок спирткомбината»? Вот-вот, бараков в этом удобном для проживания поселке я что-то не особенно приметил. Видел два-три добротных деревянных здания, да и то, как оказалось, приспособленных под общественные организации типа детской спортивной школы, различных клубов по интересам. Жилье все благоустроенное, дома многоэтажные, новостроек затеяно—как при «партократах»... Да один Дворец культуры чего стоит! Впрочем, все рабочие спиртокомбината — от вахтера до директора — считают его своей собственностью и гордятся им. И все бы оно так оставалось дальше, не случись в России повально-принудительной приватизации.

Ну, а так как она вроде чумы постигла нашу экономику, настал черед отмаяться этой болезнью и комбинату. И чтобы чувство собственника не отболело в каждом работнике, руководство комбината по вполне здравому смыслу вместе с предприятием решило приватизировать без изменения функции деятельности принадлежащий ДК и детский комбинат, кстати, известный на всю область среди работников дошкольного воспитания.

Вот тут-то и нашла коса на камень.

— Хотя, правду сказать, сначала все шло на лад, — рассказывает директор комбината В. Д. Калугин. — Чин-чином при оформлении документов на приватизацию в городской администрации и с позволения малого Совета города мы составили договор о том, что забираем под свое крыло как ДК, так и свой ведомственный детский комбинат. Естественно, без изменения функции деятельности.

— Как это понять: изменение функции?

— Мы дали твердую гарантию (да и законом это предусмотрено), что во Дворце культуры, например, не будет никаких коммерческих и предпринимательских структур, а детский комбинат будет обслуживать не только ребятишек наших работников, но и всех желающих. Конечно, при наличии свободных мест.

Так вот, малый Совет поначалу не имел к этому никаких претензий и дал добро на приватизацию этих двух объектов. Правда, не присутствовал на заседании Совета его председатель Г. Г. Шинкаренко. А когда до него дошло это известие, больно уж возмутился глава Совета таким решением. И назначил второе заседание специально по этому вопросу. Там он смог переломить большинство членов Совета и принять противоположное решение: Дворец культуры спиртокомбината и принадлежащий ему детский сад запретить приватизировать и передать их в минуципальную собственность.

— И из-за этого сыр-бор?

— Это только на первый взгляд пустячное дело, а для всех работников нашего комбината стало ударом психологической направленности. Между прочим, буквально все поставили свои подписи под протестом на решение малого Совета...

Из долгого разговора с Калугиным я постараюсь высветить самую суть, которая стала причиной волнения всего трудового коллектива. Сначала о Дворце культуры спиртокомбината. Построили его в 1953 году. Не по линии Министерства культуры и не по воле партии, а решением самого народа, т. е. рабочих и служащих комбината, так называемым методом народной стройки. В свободное от работы время, в выходные дни люди возводили свой Дворец именно как очаг культуры, чтобы было где отдохнуть, повеселить с я, посмотреть кино. Между прочим, мне рассказывали нынешние работники ДК, что порой неудобно даже делать замечание какому-нибудь завеселевшему старику, заглянувшему на огонек. Такой сразу без обиняков заявляет: «Это мой Дворец! Я его строил, когда вас еще в помине не было!». Что тут скажешь!

За сорок лет жители поселка спиртокомбината свыклись со своим ДК, как с собственной одеждой. Торжественные вечера и праздники — здесь; концерты знаменитых артистов — тоже, да что там концерты, еще недавно все городские и районные партконференции арендовали для своих мероприятий именно здание ДК. Престижно было, когда духовой оркестр Дворца культуры исполнял гимны и «Интернационал», удобно и тепло было решать и постановлять в комфортных условиях.

Ну это к слову. А если ближе к делу, то не понятно, какие амбиции преследовали Г. Г. Шинкаренко и иже с ним, отказав в приватизации спиртокомбинату своего же ДК. Престиж—что самое красивое и стабильно работающее культурное заведение города будет принадлежать муниципалитету? Вот только надолго ли кутьке блин?— как говаривает меткая пословица. У городских властей нет ни сил, ни, главное, средств на содержание своих муниципальных очагов культуры. Они давно уже в запустении и влачат жалкое существование. Так что где гарантия, если через год-два и этот красавец ДК не превратится в обшарпанную завалюху?

— Если наш ДК станет муниципальным, мы все как один вынуждены будем уйти из него,— заявили мне на импровизированном собрании буквально все сотрудники (а их более двух десятков человек, все специалисты с большим опытом). — В принципе, нам и намерений своих скрывать нечего. Во-первых, это зарплата, которая выше, чем у других работников культуры— все-таки платит нам спирткомбинат. Во-вторых—льготы, которыми мы пользуемся наравне со всеми работниками комбината (а таковых тоже немало). В конце концов некоторые из нас стоят в очереди на жилье, что очень и очень важно при сегодняшней жизни. И есть реальность в скором будущем его получить. А отойдет ДК в ведение отдела культуры городской администрации? Кто нам что даст?

Не думаю, что работники культурного цеха комбината, благодаря усилиям которых ДК сегодня живет самой полнокровной жизнью (в наше-то время?), преследовали меркантильные интересы. Да, зарплата, жилье, льготы — все это немаловажно, но прослеживались еще в их единодушии местный, если хотите, патриотизм, верность тем традициям, которые формировались четыре десятка лет.

Вторым яблоком раздора, всколыхнувшим весь комбинат, оказался его детский сад, который возводили также методом народной стройки.

— Сегодня спроси любого рабочего, и он в точности скажет, где какую доску прибивал, где красил, штукатурил,— рассказывает В. Д. Калугин. — Ведь мы и сад строили точно так же, как когда-то наши отцы ДК: по выходным, в свободное от работы время. Такой-то цех отвечает за ясельную группу, такой-то — за старшую. Буквально на наши деньги. Для детей мы не скупились, да и сегодня денег не жалеем...

И правда, детский комбинат получился, как я уже говорил, каких еще надо поискать и поискать по области. Не зря же на его базе стараются проводить разные совещания, показательные уроки и семинары. Что, тоже престижно для мариинских властей? Но тогда возникнут аналогичные проблемы и у коллектива работников детского комбината: зарплата, жилье, льготы, а самое главное — не станет перспективы на будущее, если городская администрация приберет и эту чужую собственность под свое крыло.

И еще вот такой штришок к рассказу о детском заведении спиртокомбината. Строился он, конечно, с размахом, рассчитан был на 270 ребятишек. Своих, спиртокомбинатовских, набралась всего сотня, остальная детвора — с бору по сосенке. Кстати, некоторые внуки и внучки, чьи дедушки и бабушки имеют самое прямое отношение к городским властям, тоже сюда ходят. А что, престижно, дешево, надежно. Дешево — это потому, что за дитя нужно платить в месяц всего 600 рублей. Хотя, по мнению Калугина, это дорого, т. к. детский сад считается учреждением высшей категории. Но если сравнить, что средние заведения категории куда как ниже средней дерут с родителей в пять-шесть раз больше, то... И ведь спиртокомбинат не разделяет ребятишек на своих и чужих, не делает из этого коммерческой наживы, чего так страшно испугался малый Совет города. Детвора одинаково питается, одинаково играет, одинаково пользуется медицинской помощью, оплачивает и содержит которую спорткомбинат.

— В прошлом году содержание ДК и детского сада обошлось нам в 15 миллионов рублей, — поясняет Калугин. — С нынешними скачками цен, видимо, затраты будут больше. Ну, да не в этом дело— тратим-то ведь на благие цели. Так зачем же палки в колеса вставлять?

И то верно. Сомневаюсь я, что в тощем городском бюджете Мариинска отыщутся такие суммы на содержание этих двух объектов. А раз нет, то почему-то блазнится мне, что поселятся в противном случае в том же ДК спирткомбината разные коммерческие структуры, предпринимательские конторы и всякие сомнительные офисы. А детский комбинат будет вынужден взвинтить цены на содержание каждого ребенка, ну, скажем, до уровня себестоимости сегодняшней жизни.

Так что амбиции и упоение престижем, думаю, палка о двух концах. Но что самое печальное, так это еще один урок демократии, на котором «обрыбился» еще один трудовой коллектив.

Е. САЛЕНКО,

спец. корр. «Кузбасса».

НА СНИМКАХ: ребятишкам все равно, в чьей собственности они проводят детство; а эту собственность спирткомбинат приоорел своими руками и на свои деньги.

Фото **В. Грызыхина.**

г. Мариинск.

в движениях, партиях

ВОССТАНОВИЛИ ЧЛЕНСТВО

В зале бывшего горкома КПСС состоялось собрание коммунистов города и района. Присутствовало 117 человек из 179 прошедших перерегистрацию, или, как принято говорить, восстановивших свое членство в партии.

Собрание единодушно приняло решение о вхождении Мариинской организации в Российскую коммунистическую рабочую партию. Избран рабочий орган из семи человек, в который вошли бывший секретарь горкома КПСС, народный депутат России В. Н. Цапаев и Н. П. Бондарев.

Собрание считает одной из важнейших задач коммунистов активное участие в политической борьбе за права трудящихся, за места в органах управления страной.

Примечательно, что в числе участников собрания были Герой Социалистического Труда Хабибулина, много участников войны, пришедших в своих парадных костюмах с многочисленными наградами. Около половины участников собрания моложе 50 лет.

В. КАРМАНОВ,

корр. «Кузбасса».

г. Мариинск.

новость

МНЕ СВЕРХУ ВИДНО ВСЕ

В Юрге открыта авиашкола! Сбылась мечта инженера Б. Лелюха — человека, до самозабвения увлеченного авиацией. Он стал и создателем, и директором, и преподавателем этой школы, о которой мечтал 30 лет. На днях к занятиям в авиаполке приступили курсанты — около 20 человек. Это учащиеся 10—11-х классов, профтехучилищ города.

В авиашколе курсанты будут учиться три года. Вначале осилят теоретический курс, затем, с каждым индивидуально, проведут по 40 часов наземной подготовки. А летом, с 1 июля, планируется начать полеты в Ленинск-Кузнецком авиационно-спортивном клубе на самолетах «ЯК-52».

Авиашкола — это не какой-то технический кружок, а серьезное учебное заведение, где изучают непростые науки: авиационную метеорологию, практическую аэродинамику и многое другое. И преподаватели здесь не случайные люди. Среди них — мастер спорта по высшему пилотажу О. Бирюкова.

Администрация города намерена всемерно поддерживать авиашколу, привлекая к этому коммерсантов. А создатель школы теперь мечтает получить через мобилизационный отдел Сибирского военного округа разнарядку на подготовку «крылатых» защитников Отечества на более серьезной основе.

Р. ДАНИЛОВА,

корр. «Кузбасса».

г. Юрга.

деловая жизнь

НОВОЕ И НОВИНКА

Завод «Гидромаш» концерна «Кузнецкуголь» сейчас арендное предприятие. Это сказывается на делах коллектива: выше стала производительность труда, улучшилась дисциплина. Теперь гидромашевцы полнее удовлетворяют запросы горняков по ремонту и изготовлению шахтного оборудования, выпуску анкерной крепи, металлоконструкций и ремонту насосов.

Вместе с тем осваивают новые виды услуг. Среди них—сервисное обслуживание. Такой договор пока заключен с шахтой «Юбилейная». Его суть: поставка оборудования и запчастей к ним ведется подекадно. Работники завода сами привозят оборудование, устанавливают и отлаживают его, гарантируя при этом высокое качество работ.

И еще одна полезная новинка: на заводе создается участок со станками с программно-числовым управлением. Уже отлажено несколько станков. С их помощью будет производиться выпуск принципиально новых резцов для проходческих и очистных комбайнов.

А. ЦЫРЯПКИН,

корр. «Кузбасса».

г. Новокузнецк.

Фирма "Инновация" (г.Хабаровск) реализует:
видеокассеты фирмы "SONY", автомашины "Ford Explorer", "Jeep Grand Cherokee", "Chevrolet Lumina Apv" (производства США), продукты питания (поставка оптовыми партиями).
Обращаться: 680000, Хабаровск, а/я п 1071.
Телефон (4212) 21-38-02.

ситуация

По закону-то все верно...

10 апреля 1992 года на шахте «Красный углекоп» при взрыве погибли три человека. В их числе и мой сын Попов Владимир Алексеевич.

Я попросил, чтобы тело сына привезли хоронить на родину. Его привезли, но чего мне это стоило! Трое суток длились переговоры, я слал безответные телеграммы... Наконец, сообщили, что 14 апреля машина с телом сына выехала. В пути были двое суток. До дома не довезли, только до берега Иртыша, дальше я сам нанимал транспорт. Старший сопровождающий сказал, что торопятся назад, и хоть я и настаивал, в похоронах никто из шахтеров участия не принял. Там же, на берегу, сопровождающий передал мне 140 тысяч рублей и заверил, что шахта вроде бы решила помогать мне, пообещал сделать все, что касается окончательного расчета и получения страховки. Это были только слова. Пришлось мне ехать в Прокопьевск, улаживать дела самому. По приезде я случайно узнал, что семьям других погибших выплатили по 232 тысячи рублей, а у кого были дети, еще и по 70 тысяч на ребенка. Если шахта считает, что мой сын дешевле двух других, пусть мне вернут моего сына...

А. ПОПОВ.

пос. Малая Бича, Омская область.

Встретившись с директором шахты «Красный углекоп» А. Ивановым, я услышала такое:

— В коллективном договоре сказано, что денежная компенсация полагается семье и детям в случае гибели кормильца. Родителям компенсация не полагается. И те деньги, которые шахта выделила отцу Владимира Попова, мы дали из сострадания к человеку, потерявшему сына. Когда отправляли гроб с телом погибшего на родину, снарядили транспорт из трех машин. На все цели старшему сопровождающему, механику Заречневу, выдали 200 тысяч рублей. 140 тысяч он отдал отцу Владимира, остальные пошли на командировочные и другие расходы, связанные с транспортировкой.

Прокурор города Н. Янкин на вопрос, почему не положена компенсация в случае, если погибший шахтер не имел семьи, заметил:

— Если отец сумеет доказать документально, что находился на иждивении сына, тогда предприятие выплатит ему компенсацию. То есть человек должен представить доказательства, что сын присылал деньги, которые и были для отца источником существования.

— А если тогда не было необходимости в денежной помощи, если старик мог в то время содержать себя?

В ответ прокурор только и сказал:

— Таков закон...

Я помню, как во время панихиды кто-то из товарищей, назвав в числе погибших имя Владимира Попова, добавил:

— Хорошо, что у него не было семьи — не успел жениться.

Верно, парень не был женат, но семья у него все же была: родители, а точнее, отец, который был для Владимира и за мать, так как воспитывал сына один после смерти жены. Когда Владимир уезжал в Прокопьевск, отец, несмотря на инвалидность еще с войны, был крепким человеком. Гибель единственного сына подкосила его, состарила в одночасье.

И теперь — по закону — на помощь ни от кого он, оказывается, рассчитывать уже не может...

Д. КАЛИТИНА.

г. Прокопьевск.

советы

Хорошее семя дает хорошее племя

Прошлогодняя слякотная осень отрицательно сказалась на качестве семян. Многие партии зерна имеют низкую всхожесть. Проще всего, разумеется, обменять их на высококачественные семена. Высокие затраты, связанные с этим, всегда окупятся. Но далеко не всем хозяйствам это по карману.

Опытный специалист, мариинский начальник семинспекции М. В. Карсаев, дает простой способ улучшения посевных качеств семенного материала. В тех партиях, которые немного не дотягивают до стандарта, надо просто отобрать из общего вороха щуплое, неполноценное зерно — рассортировать зерно на семенное и кормовое.

Кое-кто скажет, что тут нет ничего нового. Но ведь в некоторых хозяйствах собираются высевать семена, в которых до 40 процентов невсхожих зерен, а кое-где семена еще даже и не очищены от сорняков.

Есть умная русская пословица: «От плохого семени не жди хорошего племени». А нам нынче очень важно получить хороший урожай.

(Корр. «Кузбасса»).

г. Мариинск.

коротко

В. Черномырдин на встрече с главами администраций обратил особое внимание на проведение сева. Он отметил, что хозяйствам не следует жалеть средств за закупку удобрений. Глава правительства сообщил о выделении на нужды сельского хозяйства кредитов под низкие проценты.

ИНО

Взгляд с Запада

ПОЛИТИКА И ГИПЕР-ИНФЛЯЦИЯ

Бразильская газета «Эстаду ди Сан-Паулу» поместила интервью с профессором Гарвардского университета Джеффри Саксом. Известно, что Дж. Сакс, работавший советником правительств Польши, России, Эстонии, Перу и других стран, примет участие 5—7 апреля в международном семинаре «Угроза гиперинфляции в России и Бразилии». Организуется семинар в Сан-Паулу, Жойнвилле и Куритибе институтом мировой экономики им. Фернанда Браудела. В нем примет участие бывший премьер России Егор Гайдар.

В беседе с Джеффри Саксом участвовал исполнительный директор института мировой экономики Норман Голл.

Голл: Почему Бразилия и Россия одновременно оказались перед угрозой гиперинфляции? Каковы общие причины?

Сакс: Гиперинфляция всегда является производным краха государственных финансов. Огромные бюджетные дефициты вызывают нестабильность монетарной системы. Нужно, наверное, спросить: а как допускается, чтобы финансовая система оказалась в таком хаосе? Причина почти всегда в неспособности политической ситемы решать проблемы государственных финансов.

Голл: Цены потребительских товаров выросли в 1992 году примерно на 2000 процентов в России и на 1150 процентов в Бразилии. Обе страны — континентальные державы, испытывающие естественные трудности решения проблем из-за размеров их территорий. Обе страны страдают из-за хронической инфляции. В обеих странах политическая власть в руках парламента, который блокирует реформы. Что происходит? Неужели лидеры парламента опасаются гиперинфляции намного меньше, чем потери своих привилегий и политической власти?

Сакс: Темпы гиперинфляции в России в 1992 году были выше, чем в Бразилии, частично из-за политики высвобождения цен в России, которая дала вспышку инфляции в 250 процентов за один месяц — январь 1992 года. Бюджетный дефицит в 1991 году был эквивалентен примерно 25 процентам ВВП. До января 1992 года инфляцию «придавливала» система контроля над ценами. После начального скачка в январе инфляция начала снижаться — поимерно до 40 процентов в феврале, до 30 — в марте, затем — до 20 в апреле и 12 процентов — в мае. Однако к тому времени усилившийся политический нажим заставил правительство финансировать предприятия, которые не могли себя содержать при новых ценах. И начиная с июля 1992 года новый глава Центрального банка Виктор Геращенко начал раздавать триллионы рублей в виде кредитов государственным предприятиям-банкротам. В начале текущего года Россия оказалась на грани гиперинфляции. Если она наступит, это будет политической катастрофой, так как наиболее богатые ресурсами регионы ускорят движение к выходу из Российской Федерации. Речь идет вообще о возможности управления страной.

Голл: Ельцин все больше утрачивает власть, которая переходит к политикам-консерваторам?

Сакс: Давление на Ельцина исходит не от народа. Проблема в том, что политика либерализации не была достаточно долгой, остановилась на полпути. Ельцин сталкивается с законодательной властью и бюрократией, которые сохранились от старой системы. Но выход не в том, чтобы пожертвовать реформами, а в том, чтобы продолжать демократизацию, начиная с выборов в местные органы власти. Думаю, что такие свободные выборы на местном уровне могли бы в значительной мере ослабить власть старой номенклатуры. И тогда уже должны быть проведены общенациональные выборы в новый парламент. Нынешний политический тупик многократно увеличил риск открытой гиперинфляции. Сейчас политики-консерваторы с легкостью предоставляют кредиты военно-промышленному комплексу. Предложение денег растет примерно на 30 процентов в месяц.

Голл: Мы видим трудности, с которыми сталкиваются большие страны, пытаясь разрешить крупномасштабные проблемы. Какие экономические реформы вы считаете необходимыми в таких странах?

Сакс: Реформы в крупных державах проводить гораздо сложнее, чем в маленьких. Одна из идей, к которым в конце концов приходят все большие страны, — это необходимость децентрализации. Налогово-финансовый федерализм может перевести решение многих из этих проблем (социальных, инфраструктуры и т. д.) на местный уровень. Успех Китая в значительной мере объясняется децентрализацией. Ключ к успеху экономической и демократической реформы в России лежит в децентрализации политической системы и передаче налогово-финансовой ответственности центрального правительства органам регионального правления.

Голл: Почему государственные вложения в инфраструктуру сейчас уменьшаются как в богатых странах, так и в бедных?

Сакс: Из-за крупных бюджетных проблем правительства по всему миру значительно урезали ассигнования в инфраструктуру, будь то транспорт, связь, энергетика, здравоохранение... В Латинской Америке, Восточной Европе и России даже без проведения обширных и точных исследований очевидно, что крах финансирования инфраструктуры не только сдерживает экономический рост, но и снижает жизненный уровень населения. Деградация системы здравоохранения и охраны окружающей среды в Восточной Европе и бывшем СССР достигла катастрофического уровня. Россия в начале 1992 года чуть было не осталась без инсулина. Многие больницы не имеют основных лекарственных препаратов...

Чернобыльская катастрофа пробудила инстинкт самосохранения. Мне кажется, что самой мощной из сил, которые положили конец коммунизму, было всеобщее, может быть, инстинктивное осознание людьми того, что эта система их убивает. К сожалению, политические баталии в России продолжаются. Они ведутся с директорами предприятий, которые хотят сохранить свои производства, не учитывая ни того, что они производят, ни того, зачем они это производят, ни того, какие убытки это приносит. Им противостоят реформисты, утверждающие, что «индустриализация любой ценой» не может быть больше самоцелью. Эта битва продолжается. И за всем этим стоит огромная трагедия народа.

Пресс-бюро ИТАР — ТАСС.

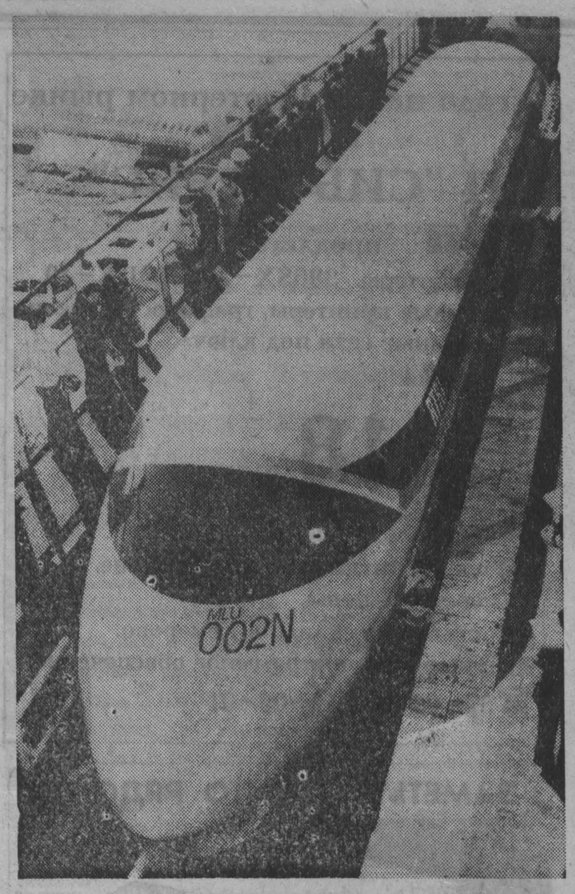

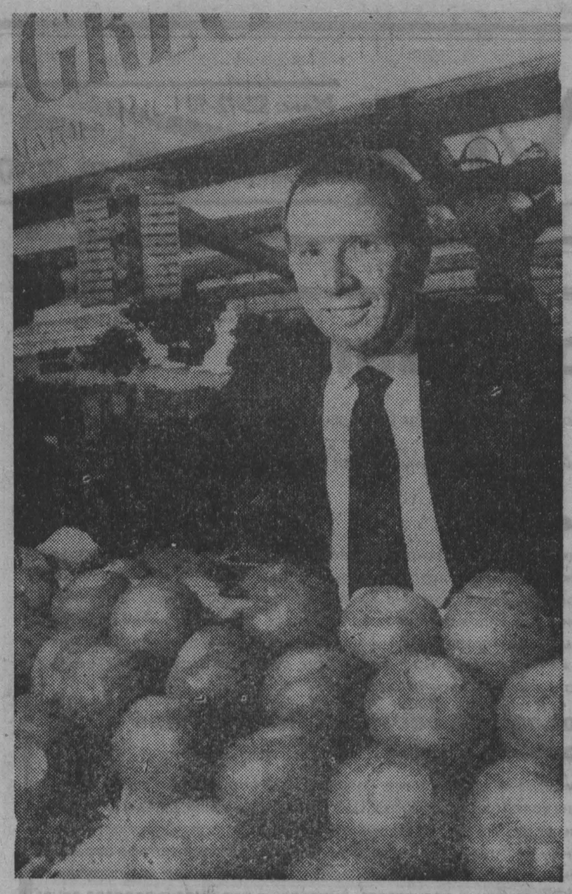

фотоинформация

ЯПОНИЯ. Научно-исследовательский железнодорожный центр в префектуре Миядзаки (остров Кюсю) представил для обозрения и прохождения испытаний новый вид скоростного локомотива на магнитной подушке.

Поверхность скоростного локомотива обшита легкой металлической листовой сталью, стойкой к огню, и расписана голубыми и фиолетовыми полосами.

Для испытаний новинки, которые начнутся в апреле, будет построен специальный трек.

НА СНИМКЕ: новый скоростной локомотив.

Фото КИОДО — ИТАР — ТАСС.

США. Томас Черчуелл, руководитель подразделения «Калген Фреш инк» в Эванстоне (штат Иллинойс), объявил о выведенном этой фирмой при помощи генной инженерии новом сорте помидоров.

Фоторепродукция ИТАР — ТАСС.

коротко

Порядком забытые в Монголии ревсомольские призывы «Даешь» неожиданно напомнили распространенное в Улан-Баторе обращение к согражданам Союза монгольской молодежи (СММ), объявившего... решительный бой пьянству. СММ выступил с призывом провозгласить 1993 год в Монголии годом борьбы с этим явлением.

☆ ☆ ☆

Можно по-разному относиться к введенному в январе прошлого года в Сингапуре запрету на продажу жевательной резинки. Однако, по мнению властей, данная мера полностью себя оправдала. Количество случаев загрязнения метро и других общественных мест липкой резинкой резко сократилось. С января этого года были задержаны в метро с жевательной резинкой 34 человека, которые были оштрафованы на 30 сингапурских долларов каждый. А продавать здесь такой товар—еще более рискованный бизнес: нарушителю грозит штраф в 400 сингапурских долларов.

ИЗОсалон

«Лучше пусть он изучает устройство оружия, чем смотрит насилие по ТВ!».

Рисунок из «Ю-ЭС-ЭЙ тудей» (ИТАР — ТАСС)

медицина

Примите сначала таблетку аспирина, затем вызывайте «скорую помощь». Именно в такой последовательности австралийский врач советует поступать людям при подозрении на инфаркт миокарда. Вице-президент медицинской ассоциации Австралии Брендан Нелсон говорит, что при инфаркте миокарда прием аспирина в первые 4 часа может спасти жизнь человеку и уменьшить поражение сердечной мышцы.

Б. Нелсон также рекомендует прием больших доз аспирина тем, кто перенес инфаркт миокарда или у кого, по мнению лечащего врача, имеется предрасположенность к нему.

Рекомендации австралийского специалиста основаны на многолетнем изучении действия аспирина на больных с заболеваниями сердца в ряде городов страны.

ИТАР—ТАСС.

техника и здоровье

ЭЛЕКТРОННЫЙ ТЕЛЕФОН — НОВЫЙ НЕДРУГ ЧЕЛОВЕКА

Электронный беспроволочный телефон — вещица практичная и весьма модная на Западе. Одни используют его для того, чтобы в любую минуту и в любом месте можно было связаться с торговым партнером. Другие —с целью создать видимость, что они принадлежат к деловым кругам. Однако в последнее время электронный телефон вызвал в США настоящую панику.

Дэвид Рейнард из штата Флорида подал судебный иск на японскую фирму НЭК, которая выпускает это чудо техники: по его мнению, телефон стал причиной возникновения мозговой опухоли у его жены. Специалисты же считают, что представленные доказательства не могут этого ни подтвердить, ни опровергнуть. Но разразившийся скандал и многочисленные статьи в прессе на эту тему вызвали нервозность и страх у владельцев электронных телефонов.

Одна за другой в американской печати стали появляться информации о разных случаях заболеваний, связанных с частым использованием беспроволочного телефона. Вскоре после того, как Д. Рейнард подал жалобу в суд, в других штатах США от опухоли мозга скончались два крупных деятеля из мира большого бизнеса. Было широко известно, что без электронного телефона они не могли и шага ступить. Смерть политика из республиканской партии Л. Оутвотера, по некоторым данным, также связывают с его «любимой игрушкой».

Чтобы успокоить общественность, представитель фирмы «Моторола» — крупнейшего производителя электронных аппаратов в США — заявил, что существуют тысячи документов, подтверждающих безопасность телефонов. Но конкретно смог предложить лишь заключение ученых десятилетней давности.

Электронный телефон стал очередным бытовым прибором, вокруг которых в Америке ведутся бурные дискуссии. К ним относятся, например, электробритвы, фены, одеяла с электроподогревом, персональные компьютеры. Некоторые исследования показали, что люди, постоянно находящиеся, например, поблизости от тока высокого напряжения, в четыре раза больше подвержены лейкемии и другим заболеваниям.

А что касается электронного телефона, то, по мнению американских ученых, высокочастотные электромагнитные волны могут стимулировать внутриклеточную активность и таким образом активизировать рост злокачественных опухолей. Хотя эти предположения еще нуждаются в доказательстве, тем не менее ученые советуют: пользуйтесь лучше обычным телефоном.

«Руде право» — РИА «Новости».

из жизни звезд

МАДОННА: «СНИМАТЬСЯ В ЭРОТИЧЕСКИХ СЦЕНАХ — ДЕЛО НЕЛЕГКОЕ»

Скандально знаменитая Мадонна в очередной раз завоевывает Францию, к которой эта американка итальянского происхождения испытывает, как она признается, особую любовь. В марте на парижские экраны вышел фильм «Тело», где Мадонна играет главную роль. Ее героиня Ребекко доводит до смерти своих любовников, а суд, слушающий дело, выносит приговор, в котором орудием убийства признается... тело. И хотя парижские газеты восклицают: «Берегите детей от Мадонны!», они же публикуют несметное количество интервью со звездой сцены, а теперь и экрана. Одно из них Мадонна дала газете «Паризьен».

— После вашей книги «Секс» и пластинки «Эротика» — опять секс, но на этот раз в кино. Это для вас навязчивая идея?

— Да. Но я не одинока. Уверена, что множество американцев, например, думают о сексе, «практикуют» его, хотя стесняются об этом говорить. Европейцы держатся намного свободнее, когда возникает тема секса. А в США на нее наложено табу.

— Были ли у вас проблемы при съемках всех этих эротических сцен в фильме «Тело»?

— Сниматься в эротических сценах — дело всегда нелегкое. Хотя бы потому, что трудно изображать любовь с кем-то, кого толком не знаешь. Но в этом фильме без них нельзя было обойтись. Я знала, что меня ждет. В контракте, который я подписала, все было оговорено, в том числе любовные сцены.

— Все только и говорят о сцене, где вы выливаете сначала горячий воск, а потом холодное шампанское на грудь партнера. Странный коктейль!

— Мы не прибегали к трюкам. Я действительно это делала, разве что воск был теплым. Партнер уговорил меня действительно вылить на него воск, хотя я очень боялась обжечь его. В реальной жизни я еще этого не делала. Во всяком случае, пока не делала... И вообще, я вовсе не садистка-мазохистка, какой меня все представляют.

— У вас всегда бывают трудности, когда вы исполняете кинороли. Совершали ли вы ошибки в выборе фильмов, где вы снимались?

— Не ждите, что я назову вам фильмы, от которых мне надо было бы отказаться. Я не хочу обижать режиссеров, даже если картина не соответствует сценарию, который мне давали читать за три месяца до съемок. Но одно могу сказать с уверенностью: «Тело» — лучшее из того, что мне предлагали. Мне еще надо освоить профессию актрисы. Пока считаю себя дебютанткой. Но дайте время— я уверена, что достигну тех же результатов, что и в музыке. Сегодняшнее мое желание — добиться успеха в кино.

— Для этого вы основали компанию по производству фильмов?

— Да. Голливуд по-настоящему мною не интересовался. Роли предлагали мне независимые режиссеры.

— После того как вы развелись с Сином Пенном, нашли ли вы любовь?

— В настоящий момент я влюблена!

— В кого?

— В тело... хранителя.

— Вы намерены снова выйти замуж?

— В принципе я не против жизни вдвоем. С Сином мы хорошо жили, но раз уж так случилось... Сейчас я не вижу мужчины, с которым я могла бы жить семейной жизнью.

— У вашего бывшего мужа уже есть ребенок. А у вас пока нет...

— Это единственное, чего мне не хватает для счастья. Только бы найти того, кто станет отцом ребенка... Внешность обманчива, и я была бы хорошей матерью.

Публикацию подготовил В. ДЫМАРСКИЙ. (РИА «Новости»).

Париж.

фотоулыбка

Наедине с собою

НА СНИМКЕ: лучший актер за 1991 год, британец Энтони Хопкинс, блестяще сыгравший в «Молчании ягнят» врача-убийцу и получивший за эту роль «Оскара», рядом со своим восковым изображением в музее восковых фигур мадам Тюссо.

Фото АФП—ИТАР—ТАСС.

АО "Кузбасс сагротехснаб"

реализует со склада в г.Кемерово:

автомобили-самосвалы "ЗИЛ-ММЗ-554", 4505", тракторы "Т-25А", "Т-25А3", "Т-40АМ", сельскохозяйственную технику (плуги, косилки, пресс-подборщики, культиваторы, сеялки и т.д.), аккумуляторы, автопокрышки.

Тел. 28-81-00, 28-68-44, 28-55-20 г.Кемерово.

КРОКУС

Кузнецкий,70, т.25-06-10

МЕХА, КОЖА

ШУБЫ ШАПКИ

ПОЛУШУБКИ КУРТКИ

БЫТОВАЯ ТЕХНИКА

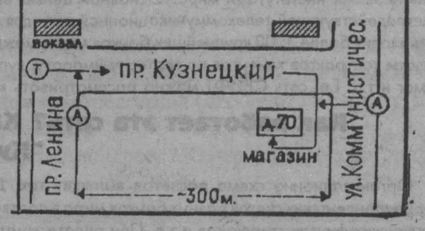

ТРАСТ

Фирма "Траст"

проводит аукцион ценных бумаг в помещении клуба "ГРЭС" 3 апреля. Начало 10 час. Приглашаются юридические и физические лица. На аукцион выставляются акции:

АО "Ортон" (бывший КШТ) г.Кемерово - 300 шт.

АО "Одежда" - г.Ленинск-Кузнецкий - 800 шт.

АО "ЗИЛ" - г.Москва - 6 шт.

АО "Мясокомбинат" - г.Мариинск - 500 шт.

Для участия в аукционе необходимо оплатить залог 6 тысяч рублей, который гарантирует приобретение акций. Залог не возвращается. Оплата залога и приобретенных на аукционе акций возможна наличными, по безналичному расчету, а также приватизационными чеками (из расчета за чек 6000 руб.).

При заключении сделки на аукционе вносится залог в размере 10 проц., который в случае отказа от сделки не возвращается. Иметь при себе паспорт, для организаций - доверенность.

Справки по тел. в Кемерове:

26-75-39, 25-64-22.

..Когда у вас все в порядке, мы незримы!

Страховая компания "Кузбасс-АСКО" приходит на помощь в трудную минуту.

Наш адрес: г.Кемерово, ул.Тимирязева, 4а. Тел.: 52-68-92, 52-37-38.

В городах области обращаться по телефонам:

г.Новокузнецк — 42-16-89, 48-15-97;
г.Таштагол — 2-12-31;
г.Киселевск — 3-23-54;
г.Мыски — 9-36-80;
г.Междуреченск — 2-77-85;
г.Белово — 2-10-94;
г.Анжеро-Судженск — 2-48-31;
г.Юрга — 2-16-72;
п.Яшкино — 2-17-72;
г.Мариинск — 2-29-71;
п.Промышленное — 6-16-06;
г.Осинники — 2-31-57;
г.Ленинск-Кузнецкий — 2-28-38.

АО "КАНТ" реализует со склада в Кемерове:

- трансформаторы сварочные ТС-250 (380В)
- СТЭП-320 (220В), АМС-250 (220В)
- пистолеты строительно-монтажные ПЦ-84
- электродрели ИЭ-1035 (патрон 16 мм, мощность 420 Ватт)
- круги обрезные диаметром 115 мм
- провода ППВ 2х1

Телефон в Кемерове 26 72 42, 26 32 54

РЕКЛАМА

Phone: 52-12-10 рекламный отдел редакции Fax: 52-12-10

"Кузбассоцбанк"

с декабря 1992 г. работает в международной межбанковской сети СВИФТ. Для большинства людей реклама этого события в средствах массовой информации ничего не говорит.

На вопросы (возникающие у читателей, слушателей, зрителей) отвечает начальник отдела СВИФТ "Кузбассоцбанка" Сцепуро Валерий Витальевич.

Что такое СВИФТ?

СВИФТ — это аббревиатура названия на английском языке, которое можно перевести как международное банковское сообщество финансовых расчетов. Оно представляет собой акционерное общество открытого типа, созданное крупнейшими финансовыми институтами мира. Основной целью его образования было создание высокоавтоматизированной, надежной и быстродействующей телекоммуникационной сети для выполнения всех видов финансовых переводов. На сегодняшний день в эту сеть входит более 3000 крупнейших банков мира, между которыми и происходит обмен финансовыми документами, касающимися оплаты контрактов клиентов по экспорту-импорту, купле-продаже валют почти всех стран мира, драгоценных металлов, ценных бумаг и т.п. Т.е. сеть СВИФТ можно рассматривать как специальную банковскую электронную почту.

Как работает эта сеть? Как проводятся расчеты? (на примере "Кузбассоцбанка")

Организационно схема расчетов выглядит так. Деньги клиентов и собственные средства "Кузбассоцбанка" хранятся на корреспондентских счетах разных банков мира в соответствующих валютах — долларах США, марках Германии, шведских кронах, английских фунтах стерлингов и т.д. При оплате контракта по импорту клиент, имеющий валютный счет, дает банку поручение перечислить соответствующую сумму на счет партнера в указанном им банке. "Кузбассоцбанк" с помощью компьютера передает поручение по сети СВИФТ своему корреспонденту за рубежом произвести указанный перевод денег. И далее это поручение передается через цепочки корреспондентов, включенных в СВИФТ, до банка-получателя. Аналогично происходит перевод денег и при получении средств за экспортируемые товары "Кузбассоцбанком", только в обратном порядке.

Таким образом, денежные безналичные переводы — это всего лишь электронные записи в компьютерах о поступлении или расходовании денег банка на корреспондентских счетах.

Чем же принципиально отличается работа "Кузбассоцбанка" через СВИФТ от работы любого другого банка, не входящего в эту сеть?

Самые существенные различия — в технической стороне этих расчетов. Ведь СВИФТ предоставляет банку и клиентам современную компьютерную информационную технологию со всеми вытекающими отсюда преимуществами.

Это, прежде всего, очень высокая скорость расчетов. Так на передачу платежного поручения от "Кузбассоцбанка" зарубежному банку — корреспонденту через СВИФТ требуется всего лишь 5-6 секунд. Плюс несколько минут на операционную обработку (бухгалтерские операции, подготовка выписки со счета для клиента и прочие). Если же в расчетах участвует несколько банков, то общие затраты времени на расчеты определяются простым умножением названных цифр на число участников.

При использовании других видов связи — телексной, факсимильной, не говоря уже о почте, время расчетов намного увеличивается, во-первых, из-за того, что зарубежные банки производят операции сначала по поручениям через сеть СВИФТ, а текстовые платежные поручения обрабатываются вручную в последнюю очередь. Во-вторых, за производство подобных ручных операций банки-корреспонденты берут дополнительную плату — до 20 долларов США за каждое поручение, то есть увеличиваются расходы клиентов и банка. В-третьих, при передаче документов подобным образом не исключены ошибки, потеря информации, а еще хуже - есть вероятность фальсификации, как это периодически происходит в нашей стране с фальшивыми банковскими авизо. СВИФТ же надежно защищает банки и их клиентов от злоумышленников, а также от потери и искажения передаваемых документов.

Но ведь "Кузбассоцбанк" единственный за Уралом банк, включенный в СВИФТ, и чтобы воспользоваться преимуществами этой системы нужно стать его клиентом, а физические и юридические лица даже из соседних с Кузбассом областей не могут с каждым поручением ездить в Кемерово.

— Это вовсе не обязательно, хотя в "Кузбассоцбанке" есть счета клиентов из Новосибирской, Томской областей. Сейчас "Кузбассоцбанк" открывает так называемые ЛОРО-счета другим банкам России. Поручения своих клиентов ЛОРО-корреспонденты переадресуют в "Кузбасссоцбанк", а последний передаст эти поручения через СВИФТ в зарубежные банки. Сейчас программисты "Кузбассоцбанка" заканчивают работы по созданию собственной системы подготовки, рассылки и приема сообщений в формате СВИФТ, которая установит связь банка с ЛОРО-корреспондентами. Таким образом, эти банки будут иметь возможность работать через "Кузбассоцбанк" в системе СВИФТ также быстро и эффективно.

Почему другие банки сами не вступят в СВИФТ?

Это очень дорогостоящая и длительная процедура. Ведь первоначальные затраты превышают 100 тыс. долларов США. Кроме того, плата за ежегодное обслуживание СВИФТ также производится в валюте 10-15% от первоначальной суммы. И, наконец, вступление в СВИФТ занимает срок около 1 года.

Последнее. Выгодно ли это банку?

В полной мере все выгоды мы надеемся получить в будущем при создании единой автоматизированной банковской системы, над которой сейчас работают наши программисты совместно с английскими специалистами.

---

2 года на компьютерном рынке Кузбасса

СП "СИБСЕРВИС"

предлагает:

- Компьютеры 386SX-25, 386DX-40
- Лазерные принтеры, графопостроители.
- Локальные сети под ключ.
- Гарантия:

18 месяцев

- Пусконаладочные работы.
- Послегарантийное обслуживание.
- Умеренные цены.
- Поставка со склада в Кемерово.
- Прикладное программное обеспечение.

☎ 52-05-34, 52-05-01

Акционерное общество «Кемеровохлеб»

совместно с КЕМЕРОВСКОЙ ТРИКОТАЖНОЙ ФАБРИКОЙ, ПРОМЫШЛЕННЫМ ТОРГОВЫМ ШВЕЙНЫМ ОБЩЕСТВОМ «ТОМЬ», ПРОИЗВОДСТВЕННЫМ ОБЪЕДИНЕНИЕМ «АЗОТ» И ДР. ПРОМЫШЛЕННЫМИ ПРЕДПРИЯТИЯМИ г. КЕМЕРОВО

15 АПРЕЛЯ В ПОМЕЩЕНИИ КЛУБА ГРЭС С 10 ДО 17 ЧАСОВ.

проводит оптовую ярмарку-продажу товаров народного потребления

Справки по тел. в Кемерове: 28-75-57, 28-79-11, 28-81-21, 28-73-66.

ЗАМЕТЬТЕ ТО, ЧТО РЯДОМ!

КОПИРОВАЛЬНЫЕ МАШИНЫ **Canon**

ТОРГОВЫЙ ПРЕДСТАВИТЕЛЬ
Кемерово, Весенняя, 4
Телефон: 26-89-57
Факс: 26-92-65

РИК Вест

РЕМОНТ И СЕРВИСНОЕ ОБСЛУЖИВАНИЕ
ул.Тухачевского, 38/3
Телефон: 55-63-51

Димитровградская фирма "Глория"
(Ульяновская область)
реализует автомобили "КамАЗ", "УАЗ", запчасти к автомашине "Жигули".
Тел. в Кемерово 23-58-90.

АО ОРКФ "Гранит"

продаст за наличный и безналичный расчет:

телевизоры "Кварц" ч/б, центрифуги, бензопилы "Дружба", гвозди размерами 40-200 мм., пленку п/э, сетку "рабицу", детские спортивные костюмы (пр-во Китай), детскую подростковую обувь (пр-во Китай), макаронные изделия в ассортименте из импортной муки в/с, шоколад (пр-во Турция) 25 г. по цене 60 руб., крупы в ассортименте ниже рыночной.

Обращаться по тел. в Кемерове:
23-68-68, 23-65-79, 23-66-61.

Предприятие

реализует: задний мост "УАЗ-452", новый — 200 тыс. руб., кабину первой комплектности "ГАЗ-53" — 250 тыс. руб., вязальные машины "Симак" — б/у в хорошем состоянии, весы торговые до 1 кг — 10 тыс. руб.;

оказывает любые виды услуг по ремонту и техническому обслуживанию легковых автомобилей (сварочные, кузовные работы; покраска; ремонт двигателей, узлов и агрегатов).

Высокое качество, доступные цены. Форма оплаты любая.

Адрес: г.Кемерово, пр.Кузнецкий, 232а.
Тел.: 28-70-30 — с 9 до 18 час., 52-92-83 — с 18 до 22 час.

К сведению транспортных организаций области и Кемеровского района!

Для обеспечения сохранности дорог в весенний период 1993 г. в первых числах апреля будет ограничено движение грузового транспорта на дорогах общего пользования сроком на 45 суток.

Для получения платных пропусков обращаться в Кемеровское дорожное ремонтно-строительное управление Областного дорожного фонда по адресу: г.Кемерово, ул.Бийская, 40. Тел.: 28-34-54, 23-65-32.

В связи с преобразованием в акционерное общество Кемеровский ГИАП

объявляет закрытую подписку на его акции в течение семи календарных дней после опубликования объявления.

Уставный капитал акционерного общества — 3149 тыс. руб.

Количество акций для закрытой подписки — 1606 штук.

Номинальная стоимость одной акции — 1000 руб., продажная цена 1700 руб.

Лица, имеющие право на подписку, подают письменные заявки установленного образца в запечатанном конверте в отдел кадров Кемеровского ГИАП. При себе иметь паспорт и трудовую книжку.

Телефоны: 25-73-55, 25-73-34.
Адрес: 650099, г.Кемерово, ул.Бедного, 1.

Производственное объединение "Кемеровский анилинокрасочный завод"

приглашает мужчин 30-45 лет с высшим или среднеспециальным образованием с химическим уклоном на должности:

коммивояжеров отдела сбыта (*разъездных представителей, предлагающих выпускаемую продукцию объединения*);

инженера внешнеэкономических связей, владеющего английским или немецким языками;

мастеров смен (*химиков-технологов*);

мастеров мех. службы.

Заработная плата по договоренности.

Обращаться:
г.Кемерово, ул.Черемховская, 1, в отдел кадров.
Тел.: 7-20-31, 7-08-02, 7-16-02, 7-17-00.

Организация

предлагает:

шкаф холодильный ШХ-08 по цене 7 тыс. руб., машину для счета денег — 210 тыс. руб., контейнера металлические сетчатые кролиководам и для звероферм — 2 тыс. руб. контейнера металлические для перевозки и хранения хлеба — 1 тыс. руб.

Справки по тел. в Кемерово:
51-96-33, 51-93-33.

Чай индийский
реализует организация мелким и крупным оптом.
Форма оплаты любая.
Тел. в Томске: (382-2) 21-42-77, 90-63-82.

Модная демисезонная женская обувь из Бразилии (натуральная кожа).

Оптом со склада в г.Кемерово.
Тел.: 26-79-02, 26-64-06, 7-31-22 в Кемерове.

Межфермерский союз "Виктория" предлагает к реализации оптом и в розницу с фабрик г.Санкт-Петербурга:

кондитерские изделия (шоколадные конфеты; шоколад без наполнителя "Дольче-Вита" — 100 г., 50 г., 25 г.- плитки; шоколадные конфеты в коробках);
полуфабрикаты (супы, кисели, сладкие блюда, кофе, какао, специи), сертификаты качества имеются; *обувь; пилораму Р-63-56* (возможен бартер на продукты питания);
купит кож. сырье (КРС, оленей, лосей, свиней, овчину) в неограниченном количестве мокро-соленое. Изучает спрос на поставку свежемороженой рыбы, консервов. Форма оплаты любая. Товар в г.Барнауле и с.Тюменцево. Обращаться: с.Тюменцево по тел.: (8-38518) 2-25-95 (с 9 до 17 час.), 2-23-07 (после 18 час.).

Фирма "СК"

Хозрасчетный региональный центр
Минского тракторного завода по реализации и сервисному обслуживанию тракторов марки "МТЗ"

реализует со склада в г.Кемерово трактора: "МТЗ-80", "МТЗ-82", "МТЗ-55", запчасти к ним и другое навесное, прицепное оборудование.

Приглашает к сотрудничеству Р.Т.П. области.

Обращаться по телефону (8834) 26-31-83 в г.Кемерово.

КЕМЕРОВСКОЕ ПРОИЗВОДСТВЕННОЕ ОБЪЕДИНЕНИЕ **АЗОТ**

В Вашу записную книжку

ШИНЫ

для автомашин «Жигули», «Москвич», «ИЖ»

Шины марки 165-13/645-13 мод. АИ-168У (зимние), и мод. М145 (дорожные) выпускаются п/о «Азот» из качественного сырья Красноярского шинного завода на новейшем импортном оборудовании.

Качество шин контролируется предприятием.

Оптовые партии продаются со скидкой.

22-20-25, 22-12-08, 22-00-64

Розничная продажа в магазине п/о «Азот» по ул.Дзержинского, 2А (остановка — кинотеатр «Москва»).

РЕКЛАМА

Phone: 52-12-10
рекламный отдел редакции
Fax: 52-12-10

КИНО · ТЕАТР · ЦИРК · ФИЛАРМОНИЯ

ФИЛАРМОНИЯ. Большой зал. Группа «ТЕХНОЛОГИЯ». Начало в 16 и 19 час.

ЦИРК. Новая программа «ЦИРКОВЫЕ ПОТЕХИ». В большой разнообразной программе: ПТИЧИЙ ЦИРК, ДРЕССИРОВАННЫЕ КОШКИ, МЕДВЕДИ, СОБАКИ, ЛОШАДИ. Начало в 18 час.

«ЮБИЛЕЙНЫЙ». ГОРЬКАЯ ЛУНА, две серии (12 14-30, 17, 19-30 — детям смотреть не рекомендуется).

«КОСМОС». Кинокомедия АГЕНТЫ КГБ ТОЖЕ ВЛЮБЛЯЮТСЯ (12, 14, 16, 18, 20). Американская кинокомедия ДЯДЮШКА БАК (11, 13, 15, 17, 19). Работает видеозал с 10 час.

«ВРЕМЯ». МУЖСКАЯ РАБОТА (15, 17-10, 19-20).

«ОКТЯБРЬ». СУДЬБА БАРАБАНЩИКА (15). КОМЕДИЯ СТРОГОГО РЕЖИМА (17, 19).

«АВРОРА». Большой зал. БОЛЬШОЕ САРГАССОВО МОРЕ (13, 15, 17, 19, 20-50 — детям смотреть не рекомендуется). Малый зал. СОБАЧЬЕ СЧАСТЬЕ (11—для детей). ЭММАНУЭЛЬ-6 (12-30, 14, 16, 18, 20). Возрастное ограничение 21 год.

«ЛУЧ». У КАЖДОГО СВОИ НЕДОСТАТКИ (14, 16, 18, 20).

«КОМСОМОЛЕЦ». МОЛЬБА О СМЕРТИ, ИЛИ АМЕРИКАНСКИЙ НИНДЗЯ (16, 18, 20).

ДК ШАХТЕРОВ. ЭММАНУЭЛЬ (18, 20 — детям смотреть не рекомендуется).

ДК ПРОИЗВОДСТВЕННОГО ОБЪЕДИНЕНИЯ «АЗОТ». ВЕРА, две серии (19).

Коммерческий банк "Кузбасс"

с I марта повысил процентные ставки по срочным вкладам, а для тех, кто уже внес деньги на срочный вклад, доходы составят 100% годовых.

Для вас

с 1 апреля комбанк "Кузбасс" увеличивает процентные ставки:

по срочным вкладам — 100% годовых,

по срочным депозитам — 100% годовых.

Это ваши доходы! Сотрудничайте с нами!

Г.Кемерово, ул.Тимирязева, 4.

Телефоны в Кемерове: 23-67-66, 23-69-48.

Надежные копировальные аппараты

RICOH M5
A4 — формат
8 копий/минуту
RICOH M100
A3 — формат
15 копий/минуту

Гарантийное и после гарантийное обслуживание.
Расходные материалы.

(3842) 52-25-66 55-39-70

"Трезвость" поможет вам выжить, решить многие ваши проблемы!

По согласованию с центром гражданских инициатив США – программой "Трезвость", российско-американское сообщество проводит в г.Кемерово:

курс освобождения от алкогольно-никотиновой зависимости с лечебно-оздоровительным эффектом, не имеющим аналогов в мире, включающий в себя комплексное применение всех современных разработок по данной проблеме:

гипноз;
управляемый медитативный аутотренинг;
американская методика "А.А" (с последующей организацией переписки и личного контакта с членами организации "Анонимные алкоголики", США);
биоэнергетическая коррекция;
точечный массаж;
фитотерапия;
метод Г.А.Шичко.

Эффективность курса – 97 %.

Во время курса – выведение ядов, улучшение здоровья, потенции, нервной системы, познание многих тайн нашей жизни...

Знайте, мы работаем для вас!

Курс – 10 дней. Утренняя и вечерняя группы.

Собеседование (200 руб.) - **5 апреля** с 9 до 11 час., с 19 до 21 час.; **6 апреля** с 9 до 10 час., с 18 до 19 час. **в клубе ГРЭС, пр.Советский, 26,** хоровой класс.

Начало курса 6 апреля в 10, 19 час.

Помните!

Легче предупредить болезнь, чем ее вылечить!

Реализуем в Кемерове

модные сумки производства фирмы "Хельд" (Германия); элегантные дамские портфели; летние сумки ярких расцветок; хозяйственные, дорожные сумки; чемоданы; рюкзаки; кейсы; визитки; кошельки; косметички. Всего 45 различных видов.

Все модели 1993 года.

Минимальная партия 500 тыс. рублей. Форма оплаты любая. Тел./факс 23—39—37.

Розничная торговля производится в магазине "Женская одежда", пр.Ленина, 129.

Ресторан "Восток"

приглашает на постоянную работу продавца мелкой розницы;

предлагает свои услуги для проведения торжеств, юбилеев, свадеб, поминальных обедов в зале ресторана (аэропорт) и баре агентства "Аэрофлота".

Обращаться по адресу: г.Кемерово, аэропорт, ресторан "Восток", тел. 52-70-89.

Организация

реализует автомобили "Москвич–2141" (люкс) за наличный и безналичный расчет.

Автомобили находятся в г.Кемерово.

Обращаться

по тел. 26-65-24 в Кемерове.

Фирма "София"

предлагает оптом и в розницу 2-х кам. холод. "Бирюса-22", "-18"; бытовой оверлок "Крош"; цены ниже рыночных; снимет складское помещение.

Тел.: 55-74-18, 28-03-70 в Кемерове.

АО "Томал"

реализует греческие цитрусовые лучших сортов от непосредственного импортера по необычайно низким ценам со склада в г.Томске; лимоны 375 руб. за кг.

Телефон в г.Томске (3822) 76-14-88.

СТ «АСПЕКТ»
официальный дилер по продаже оборудования
Panasonic
предлагает

телевизоры, видеомагнитофоны, телефоны,
телефаксы, автомагнитолы и другое оборудование.

Обращаться: Кемерово, ул. Н.Островского, 16, каб. 215
тел./факс 8-3842-26-92-09

Рекламная служба «Торбинс»

Торговый дом "Солар" г.Красноярск

предлагает товары лучших фирм США и Западной Европы: мягкую мебель, столовые гарнитуры, автомобили "Chrysler", "Ford" (модели 1993 г.).

Телефон в Красноярске: (3912) 21—23—82; факс 33—24—62.

ЭКОЛИКА
Коммерческий департамент

Вы хотите получить прибыль в максимально короткие сроки?
Вы хотите идти в ногу со временем?

Тогда — это для вас.

Женская демисезонная обувь из натуральной кожи по прямым долгосрочным поставкам из Италии, Греции со складов в Кемерове; а также — коньяк 0,7 л (Греция).

По вопросам оптовых закупок

обращаться по тел.
в Кемерове 23-05-66,
тел. в Москве (095) 372-11-94, 372-09-11.

ОРГАНИЗАЦИЯ

ПРОВОДИТ РАСШИРЕННУЮ РАСПРОДАЖУ женских демисезонных пальто по цене 6—9 тыс. руб., женских сапог-ботфортов (Китай) черного цвета — 39 тыс. руб., двухспальных комплектов постельного белья (белые), двойных комплектов солдатской летней рабочей одежды, размер 48-й.

Адрес: г. Кемерово, ул. Черняховского, 14. Телефон 25-45-90.

Коллектив журналистов газеты «Тайдон» Крапивинского р-на выражает глубокое соболезнование родным и близким в связи с безвременной смертью нашего товарища, соратника, бывшего заместителя редактора крапивинской районной газеты

КУДРЯВЦЕВА
Виктора Анатольевича

Главное управление здравоохранения, администрация Кемеровской области, обком профсоюза работников здравоохранения, областная клиническая больница № 1 г. Кемерово выражают соболезнование родным и близким по поводу кончины врача Проскокской участковой больницы Юргинского района, ветерана Великой Отечественной войны, ветерана труда, заслуженного врача РСФСР

ПОПОВА
Ивана Ивановича.

ИНФОРМАЦИЯ ДЛЯ ВАС

Тел. 52-02-10 *Тел. 52-02-10*

Меняют

ВНЕ ОБЛАСТИ

● г. Омск — на Кемерово. 3-комн. кв. — на равноценную. Тел. 51-21-70.

● г. Черногорск Красноярского края — на Кемерово, 2-комн. кв. (33 кв. м, 3 эт., комн. изолир., балкон) — на 2—1-комн. кв. Тел. в Кемерове 53-16-15.

● г. Томск — на Кемерово. 1/3 часть дома (2 комнаты, кухня, центр. отопл., хол. и гор. вода, огород 2 сотки, погреб) в Советском р-не — на жилье, кроме комн. гост. типа. Тел. 52-27-52.

● г. Кемерово — на Новосибирск. 2-комн. приватиз. кв. (3 эт. 9-эт. дома, тел., лоджия) — на равноценную кв. Тел. в Кемерове 53-26-48.

● г. Воронеж — на Кемерово. 3-комн. кв. улучш. планир. (39 кв. м, кухня 9 кв. м, 9 эт. 9-эт. дома) —на 3—4-комн. полнометр. кв. или кв. улучш. планир. Первый этаж не предлагать. Тел. посредника в Кемерове 28-48-60.

В ОБЛАСТИ

● г. Кемерово — на Новокузнецк. 2-комн. кв. и 1-комн. кв. в Осинниках — на 3-комн. кв. в Новокузнецке или Кемерове. Обр. по адресу: пр. Шахтеров, 48а-108. Раб. тел.: 28-99-29, 28-67-21.

● г. Междуреченск — на Кемерово. 2-комн. приватиз. кв. (жил. пл. 30 кв. м, общ. — 45 кв. м, кухня 6 кв. м, 3 эт., комн. смежн.) в центре + дача недалеко от города (8 сот., домик) — на 2-комн. кв. в Центр., Ленинск. р-нах. Возможны варианты. Тел. поср. 26-81-16, с 18 до 22 час.

В КЕМЕРОВЕ

● 3-комн. кв. (45 кв. м, комн. изолир., сигнал., жел. дверь, тел., 1 эт.) в центре и «ВАЗ-2105» 1991 г. вып. — на 3-комн. полнометр. кв. только в центре или кв. улучш. планир., кроме 1-го этажа, можно без телефона. Возможна доплата. Тел. 23-31-07, после 18 час.

● 2-комн. кв. (30,5 кв. м, 5 эт., тел.) в Ленинск. р-не + новый «ВАЗ-2106» 1993 г. вып. + доплата — на 4-комн. кв. улучш. планир., кроме 1-го этажа, в Ленинск., Центр. р-нах, на ФПК. Или «ВАЗ-2106» 1993 г. вып. — на 1—2-комн. кв. улучш. планир. Тел. 53-50-14.

● 2-комн. кв. улучш. планир. (пол. пл. 30,2, общ.— 55,29 кв. м, 7 эт.) в новом доме на ФПК — на 3—4-комн. кв. улучш. планир. на Южном, по договоренности. Тел. 28-73-42.

● 1-комн. кв. (18 кв. м, 2 эт., тел.) по ул. Ворошилова и садовый уч-к (5 соток, летний дом, посадки) в кооперативе «Березка» (в р-не аэропорта) — на 2-комн. кв. в Ленинск. р-не или на «Радуге», кроме 1-го этажа. Или садовый уч-к—на комн. гост. типа в Ленинск р-не, «Шалготарьяне», на ФПК или на «Радуге». Тел. 52-16-97, после 15 час.

● Общежитие из 3 комнат (ванна, туалет, 1 эт., окна высоко, общ. пл. 45 кв. м) по Пионерскому б-ру + комн. гост. типа (12 кв. м, 4 эт.) по Ленинградскому пр. — на 2—3-комн. кв. до цирка. Тел. 28-93-18, вечером.

● 2-комн. кв. улучш. планир. (в отл. сост., комн. изолир., 2 лоджии, кухня 8 кв. м) — на 3-комн. кв. улучш. планир. в Центр. или Ленинск. р-нах с хорошей доплатой. Тел.: дом. 52-99-89, раб. — 26-70-92.

● 4-комн. кв. улучш. планир. (жил. пл. 50,2 кв. м, комн. изолир., кухня 9 кв. м, 3 балкона, большой коридор, 9 эт.) в Ленинск. р-не, рядом с маг. № 11, — на 3-комн. кв., желательно в Ленинск. р-не, и 1-комн. кв., можно малометр. Тел. 51-28-11, с 8 до 15 час., спросить Оксану.

● 3-комн. кв. (42 кв. м, 2 эт., тел.) возле универсама-2 — на 1—2-комн. кв. с тел. + «ВАЗ» (новый), или эту кв. — на частный дом в г. Мариинске + «ВАЗ» (новый), или 1-комн. кв. (19 кв. м, 2 эт.) в центре — на частный дом в г. Мариинске. Дом. тел. 55-31-23.

● Деревянный дом (жил. пл. 48 кв. м, 3 комнаты, водяное отопл., газовая плита, огород 6 соток, новая баня, слив) — на 2—3-комн. кв. Возможна доплата. Тел. 55-00-29.

● 4-комн. кв. (45 кв. м, комн. смежно-изолир., 5 эт., балкон, тел.) в р-не до искитимского моста + дом (6х7, 2 комнаты, кухня, веранда, все надворные постройки, усадьба 11 соток) в пригороде или доплата от 1 млн. руб. и более — на 4—5-комн. полнометр. кв. или кв. улучш. планир., с большой кухней в Центр., Ленинск. р-нах, кроме 1-го этажа. Продам этот дом. Дом. тел. посредника 23-47-94.

● 2-комн. кв. (30,2 кв. м, 2 эт. 5-эт. дома, санузел разд.) — на 2-комн. кв. в центре. Возможна доплата. Тел. 26-34-89.

● Деревянный дом (1 комната 20 кв. м, кухня 15 кв. м, веранда, баня, погреб, новые надворные постройки, во дворе колодец, пл. усадьбы около 30 соток) в деревне. 60 км от города, и комн. гост. типа (16,6 кв. м, 3 эт.) по ул. Мичурина, 67, — на благоустр. кв. в городе, кроме правого берега. Тел. 26-44-38, с 8 до 15 час., кроме субботы, воскресенья.

● 3-комн. кв. (43 кв. м, 4 эт. 5-эт. кирп. дома, тел.) — на 2- и 1-комн. квартиры. Раб. тел. 25-68-98, с 8 до 17 час.

● 1-комн. кооперат. кв. улучш. планир. (взнос выплачен, 5 эт. 9-эт. дома, общ. пл. 34,4 кв. м, кухня 9 кв. м, комн. 17,4 кв. м, лоджия, «карман») — на 2-комн. кв. улучш. планир. в Центр., Ленинск. р-нах с хорошей доплатой. Тел. 53-38-23.

● 2-комн. кв. (2 эт., тел.) + 1-комн. кв. (2 эт.) в Центр. р-не — на 3—4-комн. кв. с телефоном в Центр. р-не. Первый и последний этажи не предлагать. Тел. 52-80-90, в любое время.

● 4-комн. кв. (пол. пл. 45 кв. м, общ. пл. 62 кв. м, 2 эт., тел.) по б-ру Строителей — на 4-комн. кв. на ФПК. Тел. 51-00-56.

● Две 2-комн. кв. в Центр. и Ленинск. р-нах — на 4—5-комн. кв. улучш. планир. или полнометр. кв. в центре. Первый и пятый этажи не предлагать. Тел. 55-42-77, после 17 час.

● 4-комн. кв. (45 кв. м) на Южном, ост. «Мост» — на 2-комн. кв. и комн. гост. типа, или две 1-комн. кв., или на 3-комн. кв. у маг. «Комфорт». Две 2-комн. кв. — на 2-комн. полнометр. кв. или 3-комн. малометр. кв. в Центр. р-не, или 1-комн. кв. улучш. планир. — на 1-комн. кв. в Центр. р-не. Тел. 26-04-56. 2-комн. кв. + комн. гост. типа (12 кв. м, лоджия) — на 2-комн. кв. улучш. планир. (кухня 9 кв. м), или две 1-комн. кв., или 3-комн. с тел. в Центр., Ленинск. р-нах, кроме 1-го этажа. Тел. 52-33-20.

● Дачу в д. Осиновка (дом 7х5, баня с летней кухней 6х4, жел. гараж, 6х3, огород 8 соток, все посадки, водопровод, земля приватиз.) — на 2- или 1-комн. кв. улучш. планир. с доплатой или на новые «Жигули-05, -09». Тел. 52-38-94.

● 4-комн. кв. улучш. планир. (49 кв. м, общ. пл. 80 кв. м. 6 эт. 9-эт. дома, тел., 3 балкона, кухня 9 кв. м, комн. все изолир.) в «Шалготарьяне» — на 3-комн. кв. с телефоном и 1-комн. кв. или комн. гост. типа не менее 18 кв. м. Первый этаж не предлагать. Тел. 55-66-38.

● Частный дом (37,1 кв. м, 3 комнаты, кухня, в доме слив, новая баня, погреб, огород 7 соток) на ш. «Северная» — на 1-комн. благоустр. кв. не менее 18 кв. м. Кировский р-н не предлагать. Тел. 4-38-41, с 16 до 19 час.

● 1-комн. кв. улучш. планир. + 1-комн. кв. улучш. планир. (тел., сигнализ.) + дом (6х8 в разобранном виде) — на 4-комн. кв. в Ленинск. р-не. Или 1+1-комн. кв. + гараж + доплата + мебельные гарнитуры — на 4-комн. кв. Продаю разборный металлич. гараж (3,8х6 м). Тел. 53-79-95.

● 3-комн. кв. (36 кв. м, 5 эт., застекл. балкон, тел.) — на две 1-комн. кв. Возможна доплата. Тел. 51-20-24.

● 2-комн. кв. (3 эт., тел., комн. изолир.) в р-не универсама-2 (на ваших условиях) — на 3—4-комн. кв. или куплю дом, 1-ком. кв., комн. гост. типа. Тел. 55-98-67, в любое время.

● 2-комн. кв. (30 кв. м, 5 эт., тел.) в Центр. р-не + «Москвич-412» 1992 г. вып. в отл. сост. + видеосистема — на 3-комн. кв., желательно улучш. планир. Тел. 28-55-66, с 9 до 16 час.

Продают

● Земельный участок 15 соток. Есть фундамент под все надворные постройки, подведена вода, имеются два погреба, сад. Обр. по адресу: ул. Сибирская, 27, кв. 7.

● Ввиду чрезвычайных обстоятельств лимитного, отлично выращенного, великолепного щенка-кобеля, доберман, возраст 11 мес., отличная родословная, чистопотен. Если вам нужен хороший друг, защитник, охранник, либо вы хотите иметь лишний доход в семейном бюджете, приобретайте: Тел.: раб. 52-57-22, дом. — 14-74-34.

● Щенков белого большого королевского пуделя (кобель, сука, в возрасте 1 мес.), с отличной родословной. Цена 25 тыс. руб. Обр. по адресу: Кировский р-н, 21-й микрорайон, ул. Инициативная, 109, кв. 67. Тел. 7-48-91, с 18 до 20 час.

● Новый двигатель к мотоциклу «Урал». Тел. 28-52-16.

● Новый телевизор «Рубин» (51 см), ч/б телевизор «Изумруд». Тел. 51-57-12.

● Стенки: 4-секционную — 140096 руб.; угловую, 8-секционную — 260000 руб. Тел. 52-69-77, с 9 до 17 час.

● Сад за д. Березово (участок 9 соток, недостроенный дом) или поменяю на комн. гост. типа. Тел. 51-06-79.

● Маленький кухонный гарнитур без мойки, в упаковке. Цена 57 тыс. руб. Тел. 51-52-69.

● Пальто женск. «Котемир», длинное, 48—50 разм., черного, красного цв., дорого (пр-ва США). Тел. 28-89-27.

● Срочно 2—3—4-комн. приватиз. кв-ры. Тел. 53-18-84, с 9 до 20 час.

● А/м «ГАЗ-24» в хорошем состоянии. Тел. посредника 25-49-04.

● Новый цв. переносной телевизор «Шилялис» (37 см, декодер, блок, ДМВ, дистанц. упр.). Тел. 51-14-58.

● Автомобили: «Форд Скорпио» 1990 г. вып., пробег 46 тыс. км; «Форд Сьерра» 1990 г. вып., пробег 45 тыс. км; «Форд Сьерра» (дизель), 1988 г. вып., пробег 46 тыс. км. Пробег по России 5 тыс. км. Тел. 52-50-42.

● Кух. гарнит. «Кармен-люкс» и «Анна-люкс»; спальный гарн. «Ивонна-люкс»; телевизоры «Хитачи» (диаг. 54 и 64 см); видеоплеер «Хитачи»; видео «Шарп-790»; пылесос «Санио»; микроволн. печь «Сименс». Тел. 23-33-96.

● 3-комн. малометр. квар. (1 эт.). Тел.: 28-37-75, 52-69-46.

● Имп. телевизор, телевидеоаппаратуру; бытовую технику; видеоплеер «Сони» (цена 180000 руб.); СКВ. Куплю имп. мебель. Тел. 23-79-74.

● Щенков кавказской овчарки, без родословной. Тел. 55-29-12.

● Новый «КАЗ-4540» (дизель, самосвал, сельск. исп.). Тел. 25-67-32, до 15 час., кроме субботы, воскресенья.

● 3-дверный шкаф для белья и платья с антресолями в упаковке (коричневый шпон). Тел. 55-28-50.

● Набор велюровой мягкой мебели (диван раскладывается вперед и два кресла), совместное производство с Югославией. Тел. 52-06-61, 52-04-67.

● Кухонный гарнитур. Раб. тел. 23-39-67, с 10 до 17 час.

● 2-камерн. холод. «Бирюса-22, -18» и бытовой оверлок «Крош». Тел.: 55-74-18, 28-03-70.

● Японский телевизор «Шарп» в упаковке, диаг. 54 см. Тел. посредника 53-66-73, после 17 час.

● Радиостанции карманные (2 шт.) — 10—12 тыс. руб.; плащ из кожзамени, 52 разм.; труборез; ножницы по металлу; колеса 165/80 Р 13 автошрадные или поменяю на 6,45—13. Меняю кожаное пальто 52 разм. на холод. или что-нибудь др. Тел. посредника в Кемерове 28-41-92.

● Автомобиль «Тойота-креста». Тел. посредника 23-74-63, с 17 до 19 час.

● Цв. телевизор, б/у; холодильник «Смоленск-3Е» в упаковке. Тел. 28-48-36, в любое время.

● Срочно 2-комнатную малометражную кв. (2 эт.) в Центр. р-не. Куплю 1-комн. квартиру. Тел. посредника 26-51-51.

● Автомобиль «ИЖ-21251-010» («Москвич-комби»). Тел. 53-98-74.

● Мини-стенку «Казачка» в упаковке. Тел. 53-76-76.

● Двигатель «М-412» 1-й комплектности, без коробки, новый. Оплата любая. Тел. 55-98-52.

● «Запорожец-968М» (30 л. с.) 1983 г. вып., в хорошем состоянии. Цена 400000 руб. Тел. 55-85-88, в любое время.

● Щенков карликового черного пуделя от родителей с отличными родословными. Тел. 52-53-72.

● Автомоб. «Фиат-уно» (5-дверный, 1992 г. выпуска, белого цв.); микроавтобус «Фольксваген» (1992 г. вып., дизель). Тел. 26-89-83.

● Пиломатериал хвойных пород — доску необрезную. Тел. 52-93-94.

Купят

● 1-комн. кв. в Центр., Ленинск. р-нах. Оформление документов беру на себя. Тел. 26-34-89.

● 3—4-комн. кв. (не менее 48 кв. м) в Рудничном, Центр., Ленинск. р-нах. Тел. 4-24-35.

● 1—2—3-комн. кв., автомобиль «ВАЗ», а также возьму в аренду гараж в центре. Тел. 25-31-38.

● Комн. гост. типа. (18 кв. м). Тел. 55-00-29.

● Срочно квартиру. Тел. 7-04-89.

● 1-комн. приватиз. или кооперат. квартиру в Центр., Ленинск. р-нах. Продам большой новый кухонный гарнитур (14 предм, стекло, светлого цв.). Тел. 53-38-23.

● Ячейку в кооперативном овощехранилище. Тел. 23-04-30, с 9 до 18 час., Шестаковой.

● Срочно 1—2-комн. приватиз. кв. в Центр. и Ленинск. р-нах г. Кемерово. Тел. 25-56-40.

● Имп.: гарнитуры спальный и кухонный, «жилую комнату», мягкую мебель «Микеланджело», а также импортную раковину «тюльпан» белого цвета. Тел. 25-31-38.

● Имп.: телевизор, автомагнитолу «Шарп», кух. комбайн «Санио», стир. машину «Сименс», пылесос, микроволн. печь, а также раковину «тюльпан» белого цвета. Тел. 25-31-38.

● Ваучеры. Телефон 26-74-41.

Разное

● Меняю «ГАЗ-2410» 1990 г. вып., декабрь, пробег 37 тыс. км, в отличном состоянии, на 3-комн. кв. Возможны другие варианты. Тел. посредника 55-45-35.

● Ищем подругу для кобеля породы доберман. Тел. 23-66-63, после 20 час.

● Меняю «Москвич-412» в отл. сост. + «Москвич-2140» с большим комплектом запчастей + «ИЖ-Ю-5» в упаковке на новый «Москвич-2141» или «УАЗ-469», «Ниву-2121», «ГАЗ-24» 1987 — 1992 г. вып. Тел. 23-29-33.

● Меняю новый «ГАЗ-3307» (бортовой) на «УАЗ-452» или «УАЗ-469» по договоренности. Тел. 55-41-11, после 18 час.

● Предлагаем услуги по перевозке грузов по городу и в пределах области. Цена договорная. Тел. посредника 25-49-04.

● Меняю «Москвич-2140» 1986 г. вып. на комн. гост. типа (18 кв. м). Кировский р-н и Южный не предлагать. Или продам. Тел. 52-38-94.

● Меняю АТС «23» на № «53» или «51» или куплю номер. Тел. 26-34-89.

● На крытом рынке реализуется комбикорм с доставкой. Тел. 23-06-50.

● Меняю «ВАЗ-061» 1990 г. вып., октябрь, пробег 42 тыс. км на «жилую комнату» («Жиче», «Юлия») или продам. Тел. 25-31-38.

● Меняю микроавтобус «Тойота хой-эйс» (левый руль, дизель, 8 пассажирских мест) на 2-комн. кв., или частный дом в Центр., Ленинск. р-нах, или на «ВАЗ-09, -99» не ранее 1992 г. вып. Обр. по адресу: ул. Кооперативная, 159, в выходные дни.

Снимут

● 1—2-комн. кв с тел., на год и более. Возможна оплата в валюте по курсу. Тел. 51-20-24.

● Молодая семья из двух человек срочно снимет (на год и более) благоустр. кв в Центр. или Ленинск. р-нах, желат. с тел. Оплату и порядок гарантируем. Тел.: 23-77-48 (с 9 до 15 час.), 52-47-49, после 16 час.

ЕвроАзия-ТВ

Еженедельный рекламный выпуск АИК - ЕвроАзия - информ

ФОНД МУНИЦИПАЛЬНОГО ИМУЩЕСТВА г.Кемерово
выставляет для продажи объекты муниципальной собственности

Наименование предприятия и его филиалов	Адрес	Тип объекта, общ. площадь помещения	Численность чел.	Оборудование и осн. фонды тыс. руб.	Денеж. ср-ва и запасы тыс. руб.	Кредиты и прочие пассивы тыс. руб.	Начальная цена тыс. руб.	Сумма залога тыс. руб.	Способ приватизации	Конкурсные условия
Торговое предприятие №197	пр.Октябрьский, 68	Встроенный 2019,0 кв.м в аренду	79	117.0	12774.2	10900.1	47778.0	4777.80	Конкурс, открыт.торги	3 года сохранения профиля предприятия -- торговля продовольственными товарами. 1 год сохран. слож. соц. гарантии и числ-ть
Торговое предприятие №60	ул.Авроры, 11	Отд.стоящ. кирп. зд-е 125,0 кв.м в собст-ть	7	574.2 (здание 282.0, убытки 207.6)	781.5	1416.4	7050.0	705.00	Конкурс, открыт.торги	3 года сохранения профиля предприятия -- торговля продовольственными товарами.1 год сохран. слож. соц. гарантии и числ-ть
пос. Ягуновский -- Конкурс в виде открытых аукционных торгов с ограниченным составом участников (только жители данного поселка)										
Торговое предприятие №46	ул.Белозерная, 31	Встроенный 2048,5 кв.м в аренду	17	437.0	13506.7	5419.3	15709.0	1570.90	Конкурс, открыт.торги	3 года сохранения профиля предприятия -- торговля непродовольственными товарами.1 год сохран. слож. соц. гарантии и числ-ть

Муниципальное предприятие N267 "Марс" — овощная база — осуществляет обслуживание бюджетных организаций (больниц, школьных и дошкольных учреждений, санаториев, профилакториев); расположена по адресу: ул.Милицейская, 1 (Рудничный район).
Территория базы — 0.51 га. Здесь имеются следующие строения:
1. здание цеха засолки (постройки 1953 г.)
2. контора базы (постройки 1953 г.)
3. картофелехранилище (постройки 1954 г.)
4. лукохранилище (постройки 1952 г.)
5. бондарные цеха (постройки 1930 г. и 1984 г.)
Основной вид деятельности — мелкооптовая реализация плодоовощной продукции. Производственные помещения овощной базы продаются в собственность.
Общая площадь базы, кв.м — 5100
Численность работающих, чел. — 16
Остаточная стоимость основных средств, тыс.руб. — 26.5
Запасы и затраты, тыс. руб. — 5134.0
Денежные средства, тыс. руб. — 4550.0
Кредиты и расчеты, тыс. руб. — 9418.0
Начальная цена предприятия, тыс. руб. — 292.5
Способ приватизации — купля-продажа по конкурсу в виде инвестиционного торга, по составу участников и форме проведения — открытый.
В целях дальнейшего развития данного предприятия инвестор обязан:
— сохранить материально-техническую базу;
— сохранить в течение 5 лет численность работающих, сложившуюся на момент приватизации — 16 чел.;
— сохранить профиль предприятия не менее чем на 5 лет в объеме 80 процентов;
— объем инвестиций в объект не менее 80 млн. руб.;
— сроки инвестиций — 5 лет (в течение первого года вложение инвестиций должно составить не менее 10 процентов от запланированного объема).

Муниципальное предприятие, трикотажное ателье "Руно", расположенное по адресу: пр.Шахтеров, 45, занимает часть первого этажа жилого дома. Основной вид деятельности — изготовление и пошив трикотажных изделий. Помещения под ателье продается в собственность.
Общая площадь, кв.м — 258.0
Численность, чел. — 34
Основные средства, тыс. руб. — 37.0 (в том числе помещение 29.0)
Запасы и затраты, тыс. руб. — 338.0
Денежные средства, тыс. руб. — 66.1
Кредиты и расчеты, тыс. руб. — 295.3
Начальная цена предприятия, тыс. руб. — 145.8
Способ приватизации — купля-продажа по конкурсу в виде инвестиционного торга, по составу участников и форме проведения — открытый.
Инвестор обязан:
— в течение первых двух лет после покупки предприятия заменить 50 процентов машинного парка как вязального, так и швейного на современное оборудование (машины должные быть как ручные, так и плоскофанговые);
— оставшуюся часть машин (до ее полной замены в течение второго года) инвестор должен поддерживать в рабочем состоянии, с этой целью необходимо бесперебойное снабжение запасными частями и организация квалифицированной ремонтной помощи;
— провести капитальный ремонт помещения, занимаемого ателье, с обязательной заменой полов;
— инвестор обязан в течение пяти лет сохранять профиль предприятия;
— инвестор обязан сохранить объем производства, сложившийся на момент приватизации данного предприятия (по количеству и ассортименту производимых вещей) в течение пяти лет;
— сохранить в течение пяти лет все рабочие места;
— объем инвестиций должен составить не менее 20 млн. руб.

Для участия в конкурсе необходимо представить лично следующие документы:
— копии учредительных документов, заверенные нотариально или органом, осуществляющим регистрацию;
— копию платежного документа о внесении залоговой суммы на счет продавца, заверенную банком;
— заявку на участие в конкурсе установленной формы;

Заявки принимаются по 29 апреля включительно до 15.00 по адресу: пр.Шахтеров, 14, каб. 225.

Банковские реквизиты продавца: Фонд муниципального имущества, ОПЕРО с/банка приватиз.счет 000018209, корр/с 000164602 в РКЦ ГУ Росцентробанка МФО 800017.

Телефон для справок: 4-32-69.

Торги состоятся 4 мая по адресу: пр.Советский, 62, (здание бывшего обкома) в 10.00 в большом зале (4 этаж). Регистрация участников состоится в 9.00. Билеты на аукцион можно приобрести в фонде.
Желающие могут ознакомиться с объектами по договоренности с Продавцом. Осмотр одного объекта — 500 рублей. Критерий выявления победителя конкурса — максимальная цена покупки объекта при соблюдении условий конкурса.

Просьба не откладывать представление учредительных документов и оформление заявки на последний день.

ОБРАЗЕЦ ПЛАТЕЖНОЕ ПОРУЧЕНИЕ № _____

Код		ДЕБЕТ сч.№	Сумма
Банк	Код		101400=00
Фонд муниципального имущества 000018209		КРЕДИТ	
Код	ОПЕРО с/банка приватизационный счет	сч.№000164602	
Банк РКЦ ГУ Росцентробанка г. Кемерово	Код 800017	сч.№	
Сумма: Сто одна тысяча четыреста рублей 00 копеек		пеня за дней за % Р	
		сумма с пеней	
Дата:		вид опер.	
Назначение платежа: наименование товара, выполненных работ, оказанных услуг, №№ и суммы товарных документов или спецификации товаров.		назн. плат.	
		срок плат.	
		очер. плат.	
Сумма залога для участия в конкурсе по приватизации гостиницы «Центральная» согласно объявления в газете «Кузбасс»		№ гр. банка	

М.П. Подпись клиента

Проведено банком 19 г.
Подписи банка

ЕвроАзия-ТВ -

это еженедельная полоса, в которой только в газете «Кузбасс» вас ждут встречи с интересными людьми, печатается программа телепередач АИК-ЕвроАзия-информ, даются анонсы наиболее популярных музыкальных шоу, художественных, документальных, мультипликационных фильмов.
Здесь вы можете разместить свою рекламу и объявления, по вашему желанию они будут показаны по телевидению.

Читайте спецвыпуск «ЕвроАзия-ТВ»!

Наши телефоны: 26-37-74, 26-02-12
факс: 23-40-04

Показывает АИК

6 апреля, вторник

22.30 АИК. «Капитал».
22.45 «АИК в Москве».
23.05 «Музыкальный антракт».
23.30 Художественный фильм «Поющие в терновнике». Часть первая.

Кадр из фильма «Поющие в терновнике».

7 апреля, среда

22.35 АИК. «Для вас». Анонс.
22.40 Мультфильм «Корабль-призрак».
22.50 «Е. Камбурова в Кемерове».
23.05 АПЕКС-ТВ представляет: «Пишем!..».
23.30 Реклама, объявления, поздравления.
23.45 Художественный фильм «Военно-полевой роман».

10 апреля, суббота

20.00 АИК. Мультфильм «Корабль-призрак» (продолжение).
20.10 «Проспект».

ЕСЛИ ВЫ МУЗЫКАЛЬНО ГОЛОДНЫ —

PROSPECT

И ВЫ В ПОРЯДКЕ !

20.35 «ЛК-студио» представляет: «Стиль — «Баттерфляй», «Кикбоксинг».
21.15 Художественный фильм «Ашик-Кериб.

АИК в Москве

Наталья КРАЧКОВСКАЯ:

НАУЧИТЕСЬ РАДОВАТЬСЯ

1 апреля — День смеха. Поэтому неудивительно, что наши корреспонденты решили задать несколько вопросов популярной комедийной киноактрисе Наталье Крачковской, которая запомнилась по фильмам «12 стульев», «Иван Васильевич меняет профессию» и многим другим.

— Как вы поживаете, Наталья Леонидовна?

— Наверное, так же, как и все. Но сказать, что плохо, не могу. Плохо живешь тогда, когда внутри тебя скверно. А я скверности стараюсь не ощущать, как бы трудно ни было.

— Правда, что вы сейчас на диете?

— А что, видно (смеется)? Пока нет. Дело в том, что мне предстоят очередные съемки в фильме «Русское сафари», а там я должна быть еще толще. Поэтому у меня особая «диета» — макароны, макароны и никакого движения.

— Все полные люди — добродушные. А чем вас можно разозлить?

— Ложью, враньем. Сама я стараюсь жить правдиво, но это не всегда мне в пользу.

— А что вас может обрадовать?

— Хороший день, хороший человек. Просто я умею радоваться и очень хочу, чтобы в это трудное время радоваться научились все.

— Вы счастливы?

— Да, говорю совершенно искренне. У меня любимая работа, хороший сын, любимый внук. У меня, слава Богу, здорова мама, есть прекрасные друзья. Научитесь радоваться всему — дождю, ветру. Денег нет — ну, завтра будут. Не надо злобствовать. Не надо беды на себя накликать, надо их отпихивать изо всех сил.

— Наталья Леонидовна, расскажите немного о своей семье.

— Жизнь у меня не легче, чем у других. Я схоронила мужа, человека, с которым прожила 26 лет. Удивительный, добрый человек, честный, порядочный. Таких я больше не встречала. Осталась одна... Сын взрослый, живет отдельно.

— У вас есть фирменное блюдо?

— Я великолепно готовлю борщ, пельмени, пироги, я все люблю, от чего можно «похудеть» (смеется), и люблю, когда люди хорошо едят.

— А есть у вас хобби?

— Есть. Лодырничать люблю, поваляться на кровати с книжкой, если есть такая возможность. Люблю вязать, готовить, уют в доме, много цветов...

— Попробуем угадать ваши любимые книги. Наверное, сказки?

— А вот и нет! Обожаю фантастику, зачитываюсь Брэдбери, люблю исторические романы, любовные истории с дамами в кринолинах, мужчинами в шляпах...

— Вы были в Кузбассе?

— Да, была в Кемерове, хоть и недолго. Но надеюсь на новую встречу. Я хочу обратиться к вашим землякам, как к друзьям. Тяжело сейчас жить на нашей земле. Но я искренне верю: это время пройдет. И потому главное мое пожелание: сохраните в своих сердцах доброту, будьте терпимее. Учитесь любить и прощать.

Интервью взяли А. ЛОЙЧЕНКО, Е. МИНАКОВ.

Полностью это интервью вы увидите в одной из передач АИКа.

Курс нетрадиционного лечения **от алкоголизма, бытового пьянства и неврозов**, желающие могут пройти в кооперативе «Вита». Телефоны в г. Кемерово: **25-48-70 и 52-54-05 (с 9 до 14 часов).**

МЕНЯЕМ двухкомнатную квартиру улучшенной планировки и капитальный гараж с погребом на трехкомнатную квартиру улучшенной планировки. Телефон посредника 21-31-21.

КУЗБАССОЦБАНК

С 1 апреля Кузбассоцбанк значительно повысил процентные ставки по срочным и текущим вкладам.

Годовой процент по вкладам:

120% - на срок 1 год и более

80% - текущий вклад

ОБРАЩАЙТЕСЬ:

г. Кемерово:
1. Главпочтамт, с 9 до 15-00
2. ул. Кирова, 12, тел. 26-87-97 с 9 до 12-30
3. пр. Октябрьский, 20б, тел. 52-54-90, 52-61-56, с 9 до 12-30
4. пр. Советский, 54, тел. 26-77-50, 23-33-21, с 8 до 12-00
5. ул. 40 лет Октября, 18, тел. 7-24-30, 7-24-07, с 8 до 19-00

г. Анжеро-Судженск: тел. 2-53-64, 2-32-79
г. Ленинск-Кузнецкий: тел. 2-03-61, 2-03-63
г. Новокузнецк: тел. 44-52-41, 44-10-23
г. Прокопьевск: тел. 2-13-08, 2-13-22, 3-21-63, 3-22-7-
г. Белово: тел. 2-26-56, 2-38-85
г. Киселевск: тел. 6-70-14, 6-70-42
г. Юрга: тел. 2-25-43

* минимальная сумма первого взноса - 5000 рублей.
* для оформления вкладов не забудьте, пожалуйста, паспорт.
* в любой момент на свой счет можно внести дополнительную сумму.
* тем, кто уже внес деньги на срочный вклад, не беспокойтесь, с 1 апреля проценты по Вашему вкладу также увеличены до 120% годовых.

между нами, рыбаками

С Марфушкой на турбазу

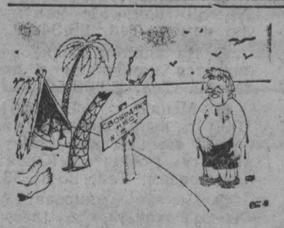

— Мой-то дурень совсем с бабами запутался, — всхлипывая и вытирая передником набегавшую слезу, жаловалась Марья Ивановна своей соседке Саре Моисеевне, — и твоего Абрама с панталыку сбивает.

Прислушалась я на днях к ихнему разговору. Все о какой-то Марфушке рассуждали. И золотистая она, и серебристая. И кругленькая, и тяженькая. И дробиночка, и слезиночка. Это мой Семеныч захлебывается, козел старый. Мне подобного даже в молодости не говорил... В общем, собрались они с твоим Абрамом и этой самой Марфушкой в субботу на турбазу ехать. Мой говорит, что ножи наточить надо, а твой хвастается: дескать, уже и мотыля намыл... Похабник. А еще интеллигентом называется. И еще одну называли, кажется, Лида Бур. Наверно, Абрашкина зазноба.

Твой моему сказал, что за эту самую шлюху Лиду Бур отвалил восемьсот рублей...

В пятницу вечером в квартирах Однобоковых и Кильштоков разгорелся небывалый скандал. Жены встали стеной: никаких поездок по субботам. Мы, говорят, давно подозревали, что рыбалка ваша только для отвода глаз. Привезет пару ершей и неделю после этого с силами собраться не может, на родную жену не глядит. Мы выведем этих ваших продажных Марфушек на чистую воду. А насчет ножей, которые вы каждую пятницу точите, прокуратура разберется...

Две субботы Семеныч и Соломоныч просидели у телевизора, дурея от тупого мордобоя старинных американских детективов и идиотской рекламы лучших в мире вафель «Серената». А нам не хотелось терять товарищей. И мы насочиняли, будто бы на Светлой, возле турбазы, на перекате яростно берет на червяка и таракана крупный хариус. Необходимо только самую крепкую леску натереть репчатым луком, а червяков и тараканов зарядить перед экраном молчанием экстрасенса Чумака.

Друзья накупили толстой жилки, десяток мощных тяжелых мормышек, накопали где-то червей, наловили в спичечный коробок тараканов и даже зарядили все это в видеосалоне волшебным молчанием Чумака.

Позавчера вечером в соседних квартирах произошло бурное, но крайне необходимое объяснение.

— Вот они, твои «Марфушки» вот «дробиночка» и «слезиночка», «уралка» и «сапожок», — гремел на свою «лучшую половину» Федор Семенович, высыпав на стол коробку мормышек.

— Вот он, мотыль, а вовсе не то, что вы с. Марусей думаете, — показывал Абрам жене симпатичных малиновых червячков-личинок, намытых в илу искитимского пруда...

Мы весело потешались над Однобоковым и Кильштоком, сразу же отправившимися к турбазе, на перекат.

Прошел час, другой, третий. Мы кричали, свистели, грозили, что все без них выпьем, Семеныч откликался, но не шел. Абрам же вообще молчал, чего до этого с ним никогда не случалось.

У нас на плесе изредка брал лишь мелкий ерш. Решили от нечего делать сходить к товарищам и извиниться за «крутую» первоапрельскую покупку.

Абрам Соломонович ползал на корточках — ловил разбежавшихся из коробок тараканов. А Семеныч бросился пожимать нам руки. Рядом с лунками лежали... крупные, синие, как тихоокеанская селедка, хариусы. Не меньше четырех десятков!

— Спасибо вам, ребята, за совет. Вы настоящие друзья. С тонкой жилкой и маленькой мормышкой здесь делать нечего. И Алану Григорьевичу Чумаку спасибо — хорошо зарядил...

Как ни обидно было, мы дружно расхохотались. Однобоков и Кильшток непонимающе хлопали глазами. Им невдомек было, что сегодняшнюю шутку мы сыграли сами над собой...

А. ДЕЛЬФИНОВ.

ТВ НЕДЕЛЯ ГОЛУБОГО ЭКРАНА С 5 ПО 11 АПРЕЛЯ

5 ПОНЕДЕЛЬНИК

I ПРОГРАММА
5.55 Программа передач.
6.00 Итоги.
6.45 Утренняя гимнастика.
6.55 Утро.
9.15 Фирма гарантирует.
9.30 Посмотри, послушай...
9.50 А. Михайлов. Всю жизнь меня ведет...
10.40 Гол.
11.10 Новое поколение выбирает.
12.00—12.20 Новости.
15.00 Новости.
15.25 Телеминут.
16.10 Блокнот.
16.15 Мультфильм.
16.35 Наш музыкальный клуб.
17.20 Звездный час.
18.00 Новости.
18.25 Технодром.
19.35 НЭП.
19.10 «Белые одежды». Художественный телефильм. 1-я серия.
20.40 Спокойной ночи, малыши!
21.00 Новости.
21.25 Гол.
21.55 Спортивный уик-энд.
22.10 Пресс-клуб.
23.50 Глас народа.
00.20—01.00 Джейм-сейшн.

II ПРОГРАММА
Канал «Россия»
8.00 Вести.
8.25 Время деловых людей.
8.55 Утренний концерт.
9.10 Устами младенца.
9.40 Наш человек из Мекленбурга.
10.25 Фрак народа.
11.20 Козырная дама.
11.50 «Вероника». Музыкальная программа.
12.10 «Муж и дочь Тамары Александровны». Художественный фильм.
13.55 Крестьянский вопрос.
14.15 «На берегу Большой реки». Художественный фильм.
15.25 Домашний клуб.
15.40 Там-там-новости.
15.55 «Дикая природа Америки». Документальный фильм. Фильм 5-й.
16.25 Трансросфир. «Остров».
17.10 «Другие русские».
17.45 Мульти-пульти.
17.55 Бизнес в России.
18.20 Спасение-911.
КЕМЕРОВО
19.15 Концерт.
19.40 Телеторги.
19.50 «Итого... Полит-шоу.
20.00 Вести (Р.).
20.20 Реклама. Объявления. Поздравления.
20.30 Пульс.
20.50 Из первых рук.
21.00 «Авось». Вечерняя программа для всех.

Канал «Россия»
22.55 Не быть динозавром.
23.10 Спортивная карусель.
23.15 Мы только знакомы.
00.00 Вести.
00.20 Звезды говорят.
00.25—00.55 У Ксюши.

III ПРОГРАММА
19.15 Ретро-шлягер.
19.45 Праздник каждый день.
20.00 Документальный фильм.
20.20 Детектив по понедельникам. «Провал правосудия». Художественный фильм.
21.20 Маленькие музыкальные вечера. Все наоборот.
21.50 Мультфильм для взрослых.
22.00—22.55 Момент истины.

6 ВТОРНИК

I ПРОГРАММА
5.55 Программа передач.
6.00 Новости.
6.35 Утренняя гимнастика.
6.45 Утро.
9.05 Фирма гарантирует.
9.20 Веселые нотки.
9.35 Мультфильм.
9.45 «Просто Мария».
10.30 Во дворце на Садовом Кольце.
11.00 Таланты и поклонники.
11.50 Пресс-экспресс.
12.00 Новости.
12.20 «Приморский бульвар». Художественный телефильм. 1 и 2-я серии.
14.30 «Встряска». Художественный телефильм.
15.00 Новости.
15.25 Деловой вестник.
15.40 Блокнот.
15.45 Концерт.
16.20 «Вот так я думаю...» Телеочерк.
16.30 Мультфильм.
17.00 Игорь Тальков: Россия — боль моей души.
18.00 Новости.
18.25 «Два секрета из Лучегорска».
19.00 «Просто Мария».
19.45 «Миниатюра». Музыкальная программа.
19.55 Тема.
20.40 Спокойной ночи, малыши!
21.00 Новости.
21.25 «Белые одежды». 2-я серия.
22.45 Пресс-экспресс.
22.55 Выступление БСО в Колонном зале Дома союзов.
00.00 Новости.
00.25 Звуковая дорожка.
00.55—01.40 Е-клуб.

II ПРОГРАММА
Канал «Россия».
8.00 Вести.
8.25 Время деловых людей.
8.55 Мульти-пульти.
9.15 Момент истины.
10.10 Параллели.
10.25 Поет Анастасия.
11.15 Мульти-пульти.
11.25 Кабачок на Тверской.
12.10 «Розыгрыш». Художественный фильм.
13.40 Крестьянский вопрос.
14.05 По страницам «Вечернего салона».
15.40 Телебиржа.
16.10 Там-там-новости.
16.25 Музыкальный класс. Часть 1-я.
16.55 Космополис.
17.40 Золотая ветвь.
18.10 Господа-товарищи.
18.25 Петербургский ангажемент.
КЕМЕРОВО.
19.40 Аспект.
19.50 Встречи.
20.00 Вести.
20.20 Реклама. Объявления. Поздравления.
20.30 Пульс.
20.50 М-топ.
21.20 Шаг за горизонт. Итоги конкурса.
22.15 Спортканал.

Канал «Россия».
22.30 Всего 17 часов и... Мексика.
22.55 Спортивная карусель.
23.00 Балет Санкт-Петербурга. «Фарух Рузиматов». Творческий портрет артиста.
23.40 На сессии ВС Российской Федерации.
00.00 Вести.
00.20 Звезды говорят.
00.25—00.55 Концерт джазовой музыки.

III ПРОГРАММА
19.40 Петербургский ангажемент.
19.45 Праздник каждый день.
КЕМЕРОВО.
20.00 Документальный фильм.

Канал «Россия».
20.20 «Санта-Барбара». 150-я серия.
21.15 Хит-дуэт. Галина—Лина.
21.45 Хроника летающего треугольника.
22.00 Бесшумные лидеры.
КЕМЕРОВО.
22.30 АИК. Анонс. Художественный фильм. «Поющие в терновнике». 1-я часть.

7 СРЕДА

I ПРОГРАММА
5.55 Программа передач.
6.00 Новости.
6.35 Утренняя гимнастика.
6.45 Утро.
9.05 Фирма гарантирует.
9.20 Мультфильм.
9.35 «Просто Мария».
10.20 «Цыганское счастье». Документальный телефильм.
11.10 Наш музыкальный клуб.
11.50 Пресс-экспресс.
12.00 Новости.
12.20 «Остров». Художественный телефильм. 1 и 2-я серии.
14.30 Мультфильмы.
15.00 Новости.
15.25 Телеминут.
16.10 Блокнот.
16.15 Мультфильм.
16.45 Джем.
17.15 Клуб «700».
17.50 Технодром.
18.00 Новости.
18.25 «Здоровеньки булы». Программа телеканала «Останкино».
18.50 Азбука собственника.
19.05 «Просто Мария».
19.50 Актеры, актеры, актеры... Раздумья, встречи, судьбы.
20.40 Спокойной ночи, малыши!
21.00 Новости.
21.25 «Белые одежды». 3-я серия.
22.50 ТВ-версия.
23.30 Пресс-экспресс.
23.40 «Атарская лука». Документальный телефильм.
00.00—00.25 Новости.
02.20—04.20 Футбол. Лига чемпионов. «Гётеборг» (Швеция) — «Милан» (Италия).

II ПРОГРАММА
Канал «Россия»
8.00 Вести.
8.25 Время деловых людей.
8.55 Утренний концерт.
9.10 Бесшумные лидеры.
9.40 Мульти-пульти.
9.50 Золотая ветвь. «Кормчая книга».
10.20 «Фарух Рузиматов».
11.05 Ретро-шлягер.
11.35 Лясы.
12.05 Концерт джазовой музыки.
12.35 «Господин оформитель». Художественный фильм.
14.15 Крестьянский вопрос.
14.35 «Пилигрим». Российское бюро путешествий.
15.20 Досуг. «Под знаком Рыбы».
15.40 Бизнес: новые имена.
15.55 Там-там-новости.
16.10 «Музыкальный класс». Часть 2-я.
16.40 Трансросфир. «Дальний Восток».
17.25 Христианская программа.
17.55 Парламентский час.
18.55 Камера исследует прошлое. «Русская трагедия». Часть 1-я.
КЕМЕРОВО.
19.50 Реклама. Объявления. Поздравления.
20.00 Вести.
20.20 Телеторги (повт.).
20.30 «Пульс».
20.50 «02».
21.00 Экспресс-афиша.
21.15 «Среда». Художественно-публицистическая программа.

Канал «Россия»
22.35 Спортивная карусель.
22.40 Программа «ЭКС».
22.50 Короли смеха.
23.25 Баскетбольное обозрение.
00.00 Вести.
00.20—00.25 Звезды говорят.

III ПРОГРАММА
19.50 Праздник каждый день.
20.00 Документальный фильм.
20.25 Наш сад.
21.00 «Санта-Барбара». 151-я серия.
21.50 «Ожившие портреты».
КЕМЕРОВО.
22.25 АИК. «Для вас.». Художественный фильм. «Военно-полевой роман».

8 ЧЕТВЕРГ

I ПРОГРАММА
5.55 Программа передач.
6.00 Новости.
6.35 Утренняя гимнастика.
6.45 Утро.
9.05 Фирма гарантирует.
9.20 Мультфильмы.
9.45 «Просто Мария».
10.30 Украинские посиделки.
11.10 «...До 16 и старше».
11.50 Пресс-экспресс.
12.00 Новости.
12.20 Футбол. Лига чемпионов.
14.00 Возвращение в Храм.
15.00 Новости.
15.25 Телеминут.
16.10 Блокнот.
16.15 Мультфильм.
16.35 Концерт из произведений Ф. Шопена.
17.00 «Катынское дело». Документальный телефильм.
18.00 Новости.
18.20 «...До 16 и старше».
19.15 «Просто Мария».
20.00 Большая прогулка.
20.40 Спокойной ночи, малыши!
21.00 Новости.
21.25 Футбол. Лига чемпионов. «Гётеборг» (Швеция) — «Милан» (Италия).
23.25 Пресс-экспресс.
23.35 Песня-93.
01.00 Футбол. Лига чемпионов.
01.50—02.35 Парадиз-коктейль.

II ПРОГРАММА
Канал «Россия»
8.00 Вести.
8.25 Время деловых людей.
8.55 Новые времена старого города.
9.35 Наш сад.
10.05 Хит-дуэт Галина—Лина.
10.35 Сам себе режиссер.
11.05 Театральный разъезд. «Памяти И. Ром-Лебедева».
12.05 Мульти-пульти.
12.25 Параллели.
12.45 «Санта-Барбара». 150 и 151-я серии.
14.25 Крестьянский вопрос.
14.50 М. Равель. «Волшебные истории».
15.45 Театр, где играют дети.
16.30 Там-там-новости.
16.45 Трансросфир. «Панорама приватизации».
17.30 Так и живем. «По фене ботаешь?»
18.00 М-трест.
18.15 Камера исследует прошлое. «Русская трагедия». Часть 2-я.
КЕМЕРОВО.
19.15 Документальный фильм.
19.40 Аспект.
19.50 Встречи.
20.00 Вести.
20.20 Реклама. Объявления. Поздравления.
20.30 Пульс.
20.50 ТО «Юпитер» представляет...
21.25 «Зов». Тридесятое царство Сергея Коноулина.

Канал «Россия».
22.25 На сессии ВС РФ.
22.55 «Любви старинные тумаины». Песни и стихи Л. Неделяевой.
23.25 Конный спорт. «Кубок содружества».
00.00 Вести.
00.20 Звезды говорят.
00.25—02.15 Футбол. Кубок обладателей кубков. Полуфинал. «Спартак» (Москва) —«Антверпен» (Бельгия).

III ПРОГРАММА
19.15 «Хроно». В мире авто- и мотоспорта.
19.45 Праздник каждый день.
20.00 Документальный фильм.
20.20 «Санта-Барбара». 152-я серия.
21.15 На политическом олимпе.
22.10 Спортивная карусель.
22.15 Программа «ЭКС».

ВСЕ ВИДЫ СТРАХОВАНИЯ
РОНИКС АКЦИОНЕРНОЕ СТРАХОВОЕ ОБЩЕСТВО
ВАШИ ПРОБЛЕМЫ - НАШИ ЗАБОТЫ
КЕМЕРОВО * TEL (3842) 26-32-00 * FAX (3842) 26-30-06

9 ПЯТНИЦА

I ПРОГРАММА
5.55 Программа передач.
6.00 Новости.
6.35 Утренняя гимнастика.
6.45 Утро.
9.05 Фирма гарантирует.
9.20 Джем.
9.50 Фильм—детям. «Голубой патруль».
10.55 Клуб путешественников.
11.50 Пресс-экспресс.
12.00 Новости.
12.20 Ю. О'Нил. «Долгий день уходит в ночь». Фильм-спектакль.
15.00 Новости.
15.25 Бридж.
15.50 Бизнес-класс.
16.05 Блокнот.
16.10 «Голубой патруль». Художественный фильм.
17.15 «Зень — это значит Земля». Выступление фольклорного ансамбля из Липецка.
17.30 Дело.
18.00 Новости.
18.25 «Дорога в Мекку». Репортаж паломника из СНГ.
18.50 Человек и закон.
19.15 Вагон «03».
19.45 Поле чудес.
20.40 Спокойной ночи, малыши!
21.00 Новости.
21.25 Человек недели.
21.40 «Белые одежды». 4-я серия.
23.00 Мультфильм.
23.10 Пресс-экспресс.
23.25 Политбюро.
00.20 Музобоз.
01.00—02.00 Площадка обоза. Группа «Рондо».

II ПРОГРАММА
Канал «Россия»
8.00 Вести.
8.25 Время деловых людей.
8.55 На политическом олимпе.
9.50 Досуг.
10.10 «Санта-Барбара». 152-я серия.
11.00 «Ожившие портреты».
11.45 Мульти-пульти.
11.55 Футбол. Кубок обладателей кубков.
13.45 Крестьянский вопрос.
14.10 Инница.
14.40 В мире животных.
15.40 Телебиржа.
16.10 Там-там-новости.
16.25 Студия «Рость». «15-летний капитан».
16.55 Трансросфир. «Окно».
17.25 Диснеи по пятницам. «Сослан на планету Земля». 5-я серия.
18.15 Хит-дуэт Галина—Лина. Песни, популярные в 50—60-х годах.
18.45 Парламентский вестник.
КЕМЕРОВО.
19.00 «Отдел 5» представляет... Телеигра «Сибирский миллионер». «Арт».
19.50 Встречи.
20.00 Вести.
20.20 Реклама. Объявления. Поздравления.
20.30 Пульс.
20.50 Из первых рук.
21.00 «Отдел 5» представляет... «Тайм-менеджер». POST. «За жизнь». «Вексель».

Канал «Россия»
22.30 «К-2» представляет: «Оскар-93».
23.45 Давайте разберемся.
00.00 Вести.
00.20—00.25 Звезды говорят.

III ПРОГРАММА
19.00 Мультфильм.
19.15 Концерт джазовой музыки.
19.45 Праздник каждый день.
20.00 Документальный фильм.
20.25 На сессии ВС РФ.
20.55 Камера исследует прошлое. «Русская трагедия». Часть 3-я.
21.50 Спортивная карусель.
22.00—22.30 «К-2» представляет: «Оскар-93».

10 СУББОТА

I ПРОГРАММА
6.45 Программа передач.
6.50 Утренняя гимнастика.
7.00 Пресс-экспресс.
7.10 Субботнее утро делового человека.
7.55 Новости.
8.35 Спорт-шанс.
9.10 «Марафон-15» — малышам
9.35 Автограф по субботам.
10.05 Экстро-НЛО.
10.35 «ЭКО». Экологическое обозрение.
10.50 «Прощай, философия». Документальный телефильм.
11.25 Беди.
12.05 Медицина для тебя.
12.45 Азбука собственника.
12.55 «Красный космос». Фильм 9-й. «Мечта».
13.25 «Максимка». Художественный фильм.
15.00 Новости.
15.25 Концерт Владияра в Колонном зале Дома союзов.
16.25 День доверия.
16.35 Мультфильм.
17.00 Спортивная программа Ультра-Си.
17.55 Красный квадрат.
18.35 В мире животных.
19.15 «Оба-на-угол-шоу».
19.45 «Выстрелы во тьме» из телесериала «Майк Хаммер».
20.40 Спокойной ночи, малыши!
21.00 Новости.
21.25 «Анна Каренина». Художественный фильм. 1-я серия.
22.20 Репортаж ни о чем.
22.30 Брэйн ринг.
23.30 «Белоснежка и семь гномов». Э. Рязанов беседует с Л. Парфеновым.
23.55 «Любэ»: новый диск, новый клип.
00.15 Пресс-экспресс.
00.25—02.55 Ночной канал «Сно-видение».

II ПРОГРАММА
Канал «Россия»
8.00 Вести.
8.20 Свой взгляд на мир.
8.45 Мультфильм.
8.55 Формула «730».
9.25 Наш «Ералаш».
9.55 Непознанная Вселенная.
10.25 «Бурда моден» предлагает...
10.55 Азы карьеры.
11.10 «Земля Санникова». Художественный фильм.
12.40 «Зигзаг удачи». Отборочный тур.
12.50 Крестьянский вопрос. Сев.
13.10 Российское бюро путешествий.
13.55 «Изабель». Развлекательная викторина.
14.40 Золотая шпора.
15.15 Как жить будем?
16.00 «Без предрассудков». Фильм о психологии толпы.
16.55 Футбол без границ.
17.50 «Талант... и поклонники». К 170-летию со дня рождения А. Н. Островского.
18.50 Совершенно секретно.
19.00 Губернские новости.
20.00 Вести.
20.20 «Нулевой вариант». Художественный фильм.
21.50 Спортивная карусель.
22.00 Устами младенца.
22.30 Шарман-шоу.
00.00 Вести.
00.20 Звезды говорят.
00.25 На сессии ВС РФ.
00.55 Звезды Америки.
01.25—02.55 «Начальник Чукотки». Художественный фильм.

III ПРОГРАММА
КЕМЕРОВО.
17.00 Антенна домашнего телевидения Заводского района г. Кемерово.
19.00 Совершенно секретно.
19.45 Праздник каждый день.
20.00 АИК. «Проспект». Художественный фильм «Ашик-Кериб».

КЕМЕРОВСКОЕ ПРОИЗВОДСТВЕННОЕ ОБЪЕДИНЕНИЕ АЗОТ
В Вашу записную книжку
Наши ШИНЫ для ваших машин
Продажа оптовыми партиями.
Тел. 22-20-25, 22-00-64
Розничная продажа.
Магазин п/о «Азот» ул. Дзержинского, 2А.
Тел. 25-79-77.

11 ВОСКРЕСЕНЬЕ

I ПРОГРАММА
6.50 Программа передач.
6.55 Час силы духа.
7.55 Новости.
8.35 Утренняя гимнастика.
8.45 Тираж «Спортлото».
9.00 Центр.
9.30 С утра пораньше.
10.00 Пока все дома.
10.30 Утренняя звезда.
11.20 Соло.
11.50 Военное ревю.
12.25 Пенутевые заметки, или Путешествие с Соней в поисках Америки.
12.50 «Приключения Черного Красавчика».
13.15 «Марафон-15» — старт.
14.00 Мультфильм.
14.10 «Подводная одиссея команды Кусто».
15.00 Новости.
15.20 Народные мелодии.
15.30 Клуб путешественников.
16.20 Мультфильмы.
17.20 Панорама.
18.00 Юрий Башмет. «Вокзал мечты».
19.00 Новости.
19.20 Диалог в прямом эфире.
20.00 «Утоли моя печали». Документальный телефильм.
20.25 «Мудрец». Фильм-спектакль.
22.00 Итоги.
22.45 «Мудрец». Спектакль (продолжение).
00.10 Новости.
00.30 Всероссийский кинорынок.
01.10—02.10 Футбол. На пути к Уэмбли.

II ПРОГРАММА
Канал «Россия»
8.00 Вести.
8.20 «Пройдет над ним ветер». Документальный фильм.
9.05 Антракт.
9.15 Мультфильм.
9.25 Ностальгические посиделки.
9.55 «Продленка».
10.25 Фольклор.
10.55 Программа «03».
11.25 Аты-баты...
11.55 Кипрас Мажейка. Репортажи из Малой Европы.
12.25 На спектакле Л. Додина «Бесы».
13.05 Манера.
13.35 Крестьянский вопрос.
13.55 Не вырубить...
14.10 Лучшие игры НБА.
15.10 Шаги.
15.55 Познер и Донахью.
16.25 Белая ворона.
17.10 «Новые приключения Винни-Пуха». «Черный плащ».
18.00 Парламентский вестник.
18.15 «92-й год: журнал «Билл-борд». Музыкальный телефильм.
19.20 Видеопоэзия. Г. Державин.
19.35 Фильм-премьера.
19.50 Праздник каждый день.
20.00 Вести.
20.20 «Кто есть Джулия?». Художественный фильм.
22.00 Мультфильм для взрослых.
22.10 Ожившие портреты.
22.55 Программа «А».
00.00 Вести.
00.20 Звезды говорят.
00.25—00.30 Спортивная карусель

ЗАКЛЮЧИМ контракт на поставку любых товаров. Оплата 10000 руб. в месяц плюс 1% от сделки.
Адрес: г.Кемерово, пр.Ленина, 21а; тел.: (384-2) 28-44-11

Строительная организация приглашает на работу каменщиков, штукатуров-маляров, плотников, столяров. Возможно заключение договоров с бригадами. Оплата по договоренности.
Обращаться по адресу: г.Кемерово, пр.Кузнецкий, 170, тел. 23-83-32.

Организация реализует уголок N 32, трубы стальные водогазопроводные d 76 мм., 89 мм.
Тел. в Кемерове 55-13-88.

Продажа цейлонского чая в упаковках по 100, 200 гг. Чай соответствует высшему сорту по ГОСТ 1938-90. Помощь — доставкой.
Тел.: (095) 174-89-09, 174-83-79, 174-89-08 в Москве.

тел. в Кемерово 52-66-90
РУССКИЙ медведь
РАЦИИ

ЗАМЕТЬТЕ ТО, ЧТО РЯДОМ!
MBL 386 DX 386 SX
ТОРГОВЫЙ ПРЕДСТАВИТЕЛЬ
Кемерово, Весенняя, 4
Телефон: 26-89-57
Факс: 26-92-65
РИК Вест
РЕМОНТ И СЕРВИСНОЕ ОБСЛУЖИВАНИЕ
ул. Тухачевского, 38/3
Телефон: 55-63-51

Надоело тратить деньги на штрафы... Вам нужны - ВЕСЫ!
Инженерный центр "АСИ" предлагает:
Электронные промышленные весы и весодозирующие системы от 100 кг до 600 т
в том числе вагонные, автотранспортные, конвейерные...
Поставка, шеф—монтаж, наладка, ввод в эксплуатацию в кратчайшие сроки!
Гарантийное обслуживание 12 месяцев.
650610, Кемерово, Кузбасская, 31—14.
(8—384—2) 26 74 63
ВЕСЫ НЕ РОСКОШЬ.., А СРЕДСТВО ИЗМЕРЕНИЯ!..

ИЗДАТЕЛЬСКО-ПОЛИГРАФИЧЕСКОЕ ПРЕДПРИЯТИЕ «КУЗБАСС»
ПРИГЛАШАЕТ НА РАБОТУ НАЛАДЧИКОВ ПОЛИГРАФИЧЕСКОГО ОБОРУДОВАНИЯ В ГАЗЕТНОЕ И КНИЖНОЕ ПРОИЗВОДСТВО.
ТЕЛ ДЛЯ СПРАВОК: 52-03-34, 52-45-67, 52-77-55.
ОБРАЩАТЬСЯ В ОТДЕЛ КАДРОВ ПО АДРЕСУ: Г. КЕМЕРОВО, ПР. ОКТЯБРЬСКИЙ, 28.

КОНДИТЕРСКИЙ ЦЕХ «МЕЧТА»
ИЗГОТОВИТ КОНДИТЕРСКИЕ ИЗДЕЛИЯ: ПИРОЖНЫЕ, ПРАЗДНИЧНЫЕ ТОРТЫ.
ТЕЛ. В КЕМЕРОВЕ 29-83-38.

КОНЦЕРН «КУЗБАССШАХТОСТРОЙ»
ПРИГЛАШАЕТ НА РАБОТУ
ЗАМЕСТИТЕЛЯ ГЛАВНОГО БУХГАЛТЕРА КОНЦЕРНА С ОПЛАТОЙ ТРУДА ПО ДОГОВОРЕННОСТИ.
ОБРАЩАТЬСЯ ПО ТЕЛЕФОНАМ В КЕМЕРОВЕ: 25-58-76, 25-57-55.

ОРГАНИЗАЦИЯ
ПРОДАЕТ
ЭЛЕКТРОДЫ СВАРОЧНЫЕ МР-3 (ДИАМЕТР 4 мм).
ТЕЛ. В КЕМЕРОВЕ: 52-54-77, 52-43-09, с 9 до 17 час.

Пока люди не знают сил природы, они слепо подчиняются им, а раз они узнали их, тогда силы природы подчиняются людям.

Георгий ПЛЕХАНОВ.

минутное дело

У меня есть запасы муки, круп, сахара — все покупал давно, когда продукты были дешевые. Но вот беда: в муке и крупах завелись букашки, а в сахаре — червячки. Правда, муку и крупу я спас — хорошо просушил в духовке, а вот сахар при высокой температуре плавится. Что предпринять!

А. ГЛУШКОВ.

г. Кемерово.

Слово для ответа — заведующей отделением гигиены питания областного центра госсанэпиднадзора, врачу Нине Константиновне СЛЕПУХИНОЙ:

— Как это ни прискорбно для автора письма, но муку и крупу из его запасов предстоит выбросить — в пищу они не только не пригодны, но и опасны для здоровья. Летающие формы мучных жучков откладывают яйца в вышеназванных продуктах, из них и выводятся червячки. Мука и крупа не только приобретают посторонний запах и вкус, но, отравленные выделениями (экскрементами) вредных насекомых, загрязняются, быстро плесневеют, в них появляются токсичные вещества, так называемые микротоксины, а они вызывают тяжелые поражения печени.

В сахаре же никакие червячки не водятся — судя по всему, мука и крупы стояли по соседству и личинки жучков просто переползли в сахар. Спасти продукт действительно можно: надо вручную, на столе, небольшими порциями тщательно перебрать сахар.

☆ ☆ ☆

Сколько можно получить полноценного облепихового масла из килограмма ягод! Наверное, граммы... Я, например, думаю, что из тонны ягод получится всего один килограмм масла. А что скажут специалисты!

С. ДОРОШКЕВИЧ.

г. Кемерово.

Консультацию дает агроном плодопитомнического совхоза «Городской» (Кемерово) Александра Степановна ЮРКОВА:

— Способов получения облепихового масла несколько. Мне по душе один — получение масла из мезги, а не из цельных ягод. Из килограмма облепихи в таком случае выходит масла максимум граммов 50, а из ведра ягод — около 300 граммов.

☆ ☆ ☆

В каждой семье, наверное, найдется обувь, которая лежит без движения: то каблук стал не модным, то подошву хотелось бы заменить. Есть ли в Кузбассе обувные объединения или фирмы, где специалисты смогли бы реставрировать, обновить обувь!

Л. МАРЧЕНКО.

р. п. Тяжинский.

Рассказывает начальник производственного отдела обувного акционерного общества фирмы «Темп» Ольга Владимировна ЯНКОВСКАЯ:

—В Кемерове, на ул. Радищева, 6, есть ателье «Каблучок», где мастера могут обновить обувь: заменить полностью или частично верх, подклад, поставить новые «союзки», задник, изменить фасон каблука (но только не его высоту!). Однако услуги эти очень дороги.

Мы обратились, кроме того, в производственный отдел обувного акционерного общества «Кемир». Инженер Галина Григорьевна Казан подсказала более подходящий и приемлемый для жителей северо-восточных районов области адрес: г. Анжеро-Судженск, ул. Китатская, 1, фабрика ремонта и пошива обуви.

фотофакт

Показательными собачьими бегами начала свою постоянную работу спортивно-игровая программа «Теле-пари «Бега». Ее учредители — спортивно-кинологическое объединение «Дромос», ведущее большую работу по воссозданию полноценного, первоклассного поголовья борзых в России, совместное предприятие [Россия—США—Швейцария] «Тайс спорт», фирма «Олст», а/о «Виктория», муниципальное предприятие спортивных лотерей и телепрограмма «2Х2».

Бега проходили в крытом манеже конноспортивного комплекса «Битца» в Москве. В забегах [их было пять] участвовали профессиональные беговые собаки — афганы, грейхаунды и уиппеты. Летом к ним присоединятся русские псовые борзые — самые быстрые в мире, гордость отечественного собаководства.

К естественному спортивному азарту, который вызвало удивительно динамичное и красивое зрелище, присоединялся азарт и более земного свойства: игра на тотализаторе. Поставив небольшую по нынешним временам сумму — от 100 до 500 рублей, можно было выиграть гораздо больше, назвав по формулам «тройной экспресс» номера собак, которые придут первыми, — трех, двух или одной. Публика аплодисментами приветствовала счастливца, выигравшего за одну ставку 12 тысяч рублей.

Ю. ТОРЧИНСКИЙ.

НА СНИМКАХ: один из победителей соревнований—афган Шэрли со своей хозяйкой Т. Сачковой; после забега хочется отдохнуть...

Фото А. Стрельникова.

(РИА—ФОТО).

преступность

СТОЙ, СТРЕЛЯТЬ БУДУ?

Воровство стало для Осинников чем-то вроде проклятия. При этом любители пожить за счет чужого труда не гнушаются ничем.

Страдают от воров и садоводы - мичуринцы. Их участки после набегов местных шаек выглядят как после погрома.

Потому-то члены садоводческого общества «Автомобилист», не надеясь на помощь местной милиции, решили создать круглосуточную вооруженную охрану, о чем широко объявили всему городу. «Не обессудьте нас, уважаемые граждане улиц и поселков, прилегающих к нашему садоводческому обществу, за такое жесткое решение. Вы нас сами своими действиями толкнули на это. Ведь не поедут же грабить наши участки жители других поселков. Тем более из Новокузнецка. Поэтому считайте, что мы вас предупредили».

После такого решительного предупреждения всполошилась милиция.

— Закон «О частной детективной и охранной деятельности» предусматривает подобную вооруженную охрану, — говорит заместитель начальника городского отдела внутренних дел Ю. В. Сафронов. — Но для его осуществления необходимо прежде всего выполнить ряд предварительных условий. Для такой охраны тщательно подбираются кандидаты, которые затем должны пройти сборы в Москве.

А гладкоствольное оружие предназначено только для охоты. Поэтому применять его на садовых участках даже членам общества охотников и рыболовов запрещено со всеми вытекающими отсюда последствиями.

Что же теперь остается делать мичуринцам?

А. ЦЫРЯПКИН.

корр. «Кузбасса».

г. Осинники.

новости

ШАГАЕТ ДАЛЬШЕ «РАДОСТЬ»

Большим заключительным концертом в ДК «Юбилейный» закончился областной детский фестиваль «Радость-93». Три дня все дворцы культуры города были в распоряжении школьников.

В празднике, прошедшем при переполненных залах, участвовали более двухсот вокалистов и танцоров из десяти городов и районов Кузбасса. Никакие финансовые трудности не стали преградой для творческого общения ребят. В Мысках при весомой поддержке спонсоров гостей радушно приняли, разместили, обеспечили необходимым.

Жюри отметило возросший уровень исполнителей, их отказ от песен игривого, псевдовзрослого содержания в пользу детской же тематики, с возросшей смысловой направленностью. Вокальные способности ребят не терялись и когда они исполняли свои песни на английском и итальянском языках. А выступления танцевальных коллективов выглядели как яркие, хорошо поставленные спектакли. Вместе с известными именами — участниками многих, в том числе зарубежных, конкурсов — на фестивале появились новые «звездочки» детского эстрадного искусства. Они есть практически в каждом городе.

Лауреатам вручены на заключительном концерте дипломы и подарки. Остались довольны и победители организованной товариществом «Гракос» игры «Радость-лото», отгадавшие трех призеров фестиваля. Среди них кумир юных мысковских зрителей ансамбль «ТСН»—«Танцуй с нами», получивший приз зрительских симпатий.

С будущего года фестиваль, впервые проведенный пять лет назад как городской, станет республиканским. В Мысках к этому готовятся. В частности, закуплена аппаратура на 15 миллионов рублей, выделенных городской администрацией.

В. ШЕВЦОВ,

корр. «Кузбасса».

г. Мыски.

ТВ

2 апреля

I ПРОГРАММА

5.55 Программа передач.
6.00 Новости.
6.05 Утренняя гимнастика.
6.45 Утро.
9.05 Фирма гарантирует.
9.20 «Зазеркалье». «Волшебное яблоко». Художественный телефильм.
10.40 Утро туманное. Концерт.
11.00 Клуб путешественников.
11.50 Пресс-экспресс.
12.00 Новости.
12.20 Америка с М. Таратутой.
12.50 А. Лурье. «Маленькая часовня».
13.10 «Родственники». Фильм-спектакль.
15.00 Новости.
15.25 Бридж.
15.50 Бизнес-класс.
16.05 Блокнот.
16.10 «Атарская Лука». Документальный телефильм.
16.30 «Волшебное яблоко». Художественный телефильм.
17.50 Дело.
18.00 Новости.
18.50 Человек и закон.
19.00 Америка с М. Таратутой.
19.30 Поле чудес.
20.40 Спокойной ночи, малыши!
21.00 Новости.
21.25 Человек недели.
21.40 «Наварро». «Как братья». Премьера художественного телефильма.
23.10 Пресс-экспресс.
23.25 Политбюро.
00.20 Музобоз.
01.00 Автошоу.
01.15—02.15 Площадка «Обоза». Концерт группы «Браво».

II ПРОГРАММА

Канал «Россия»

8.00 Вести.
8.25 Время деловых людей.
8.55 Белая ворона.
9.40 Досуг. «Телестройсервис».
9.55 «Мы только знакомы...».
10.25 Аляска—Сибирь (Алсиб).
11.10 Джентльмен-шоу.
11.55 «В яблочко». Кинокомедия.
13.25 Крестьянский вопрос.
13.50 Ижица.
14.20 «Дом друзей».
14.50 «Короли смеха».
15.25 Телебиржа.
15.55 Там-там-новости.
16.10 Студия «Рост».
16.40 Трансросэфир. «Зеркало одного дня».
17.10 Большой круг.
17.25 Дисней по пятницам. «Сослан на планету Земля». Художественный фильм. 4-я серия.
18.15 Парламентский вестник.
18.30 Хроно. В мире авто- и мотоспорта.

КЕМЕРОВО

19.00 «Отдел 5» представляет...
19.50 Встречи.
20.00 Вести (Р.).
20.20 Реклама. Объявления. Поздравления.
20.30 Пульс.
20.50 Из первых рук.
21.00 «Отдел 5» представляет... (продолжение).

Канал «Россия»

22.30 У порога согласия.
22.55 Акция «Пеликан».
00.00 Вести.
00.20 Звезды говорят.
00.25—01.55 Вечерний салон.

III ПРОГРАММА

19.00 На сессии ВС РФ.
19.30 Спортивная карусель.
19.35 Мультфильм.
19.45 Праздник каждый день.
20.00 Документальный фильм.
20.25 «Большой скандал». Премьера рубрики.
21.10 «К-2» представляет: «Фрак народа».
22.05—22.30 У порога согласия.

из блокнота журналиста

ПРИГЛАШАЕТ БАМ—

БАРЗАССКО-АНЖЕРСКАЯ МАГИСТРАЛЬ

На железнодорожном вокзале привычная суета... Постепенно заполняется перрон. Все с нетерпением глядят в одну сторону, откуда вот-вот должен показаться электропоезд Кемерово—Мариинск. А иногда он уже стоит на путях. Справедливости ради скажу, что всегда приходит вовремя. До Мариинска он стал ходить с недавних пор всего три раза в неделю — в пятницу, субботу и воскресенье. В остальные дни — только до Анжерки. Поэтому пассажиров в выходные дни бывает вполне достаточно. И все же в каждом из восьми вагонов постоянно есть свободные места. Особенно в зимнее время.

В вагонах тепло, просторно, светло. Люди спокойно занимают места, удобно устраиваются. Начинается знакомство и бесконечные дорожные разговоры. Чего только не наслушаешься здесь! Одни едут навестить дедушку с бабушкой, другие «сплавить» родителям малыша, третьи познакомить родственников с будущим мужем или невестой. Обо всем говорят охотно, с неподдельным азартом.

Люди устроились, успокоились. А ребятишки затеяли свои привычные игры. Они уже успели перезнакомиться между собой, быстро освоились в новой обстановке, бегают по вагону, захлебываются от смеха, не обращая никакого внимания на замечания взрослых. Что ж, мимо детства не пройдешь! Пожилые люди неторопливо ведут свои разговоры, у них иные заботы и думы. Но никто не дремлет, несмотря на ранний час.

Особняком держатся рыболовы, кучно расположившиеся ближе к выходу. Их сразу отличишь по экипировке: пимы-бахилы с галошами, теплое снаряжение, ледорубы, оцинкованные фанерные ящики на полозках и широких лямках. Они как бы продолжают профессиональный разговор, только им понятный.

— В прошлую субботу на чернобыльника бель перла, спасу нет, — заметил один. Другой подхватывает: — А неделей раньше полосатый хватал на голого «клопика». Да-а...

Несведующие в рыбацких делах мужики, чуть ли не с открытыми ртами внимают этим разговорам, для порядка согласно кивают головами, как бы подтверждая: «Да что там говорить! Так, брат, так...».

А за окном мелькают платформы и площадки. Подсаживаются новые пассажиры. Остановка Шахтер. За ней площадка 57-го километра, дальше Забойщик, Бирюлинская (какое красивое название!). После Забойщика вагоны заметно пустеют, многие выходят. Через несколько минут—Барзас. Раньше это была конечная, тупиковая станция, построенная еще в далекие тридцатые годы. Здесь много садовых участков кемеровчан и дачи, дачи — от простого рубленого домика до нарядного двухэтажного кирпичного особняка.

За Барзасом начинается тайга. Настоящая, сибирская. Это западные отроги знаменитой Мартайги. Она вплотную подступает к полотну дороги пушистыми красавцами - кедрами, могучими вечнозелеными елями и пихтами, развесистыми березами, высокими гладкими осинами, черемушником, непролазными зарослями прибрежных ивняков.

Зимой все белоснежное покрывало испещрено замысловатыми петлями заячьих и еще чьих-то следов. Чуть дальше в глубине леса угадываются стоянки лося, лисьи угодья. Конечно, пассажиру из окна электропоезда невозможно судить об этом. Об их наличии вдохновенно рассказывают охотники, которые то и дело подсаживаются на всем пути. Они с широкими лыжами, зачехленными ружьями и с шустрыми остроухими лайками. Есть пока в Барзасской тайге и лоси, и косули, не перевелись рябчики и глухари.

Сколько интересных встреч, любопытных наблюдений, ярких впечатлений от каждой поездки!

Закончился март, первый месяц «весны света», как поэтично назвал его М. М. Пришвин. Уже освободились от снега солнечные косогоры. Вот-вот грянут с гор ручьи, забурлят, зашумят, заколобродят! И недалеко то время, когда пригорки и поляны раскрасятся нежными кандыками и подснежниками, а чуть позже заполыхают золотым пламенем огоньки—традиционные весенние сибирские цветы. Оживет природа! Безоблачное голубое небо, в котором кувыркаются сороки, на тонких ножках бойко раскачивается трясогузка, только что прилетевшая в родные места из дальних стран.

А поезд продолжает свой стремительный бег, как бы разрезая грудью плотную стену тайги. Кондуктор четко объявляет остановки и отправление. Люди успевают сойти, быстро садятся новые пассажиры. Названия станций оригинальны и звучны: Кельбес, Кайгур, Донской, Челы...

Эти самые Челы возникли совершенно неожиданно, когда я ехал сюда первый раз. Кругом тайга, глухомань и вдруг — чистенький перрон, здание станции из стекла и бетона и неподалеку новый пятиэтажный дом с балконами и лоджиями. Что за зимняя сказка? Но вот через несколько минут замелькали первые строения шахтерского Анжеро-Судженска. БАМ заканчивался...

Наш электропоезд, миновав несколько виадуков, плавно и неуловимо вливается в главный путь Транссибирской магистрали. Здесь требуется сверхточный расчет, чтобы суметь вписать «бамовскую» электричку в непрерывный грузопоток товарных и пассажирских поездов великого железнодорожного пути.

Мне приходилось ездить по этой живописной дороге в разные времена года. Особый наплыв пассажиров бывает два раза в году: мае—июне, затем в сентябре. Догадываетесь, почему? В весенне-летние месяцы—это колба, т. е. черемша. Здесь ее запасы поистине неисчерпаемы. Уже в начале мая, а то и в самые последние дни апреля устремляются сюда первопроходцы за «луком победным». Ну а осенью, само собой, опенки. Начиная от Барзаса, на всех последующих остановках выходят люди с большими полиэтиленовыми мешками, огромными корзинами, а вечером, на обратном пути, стоят на тех же площадках, согнувшись под тяжестью лесных даров. Если уродятся опенки, то до самого снега их здесь не выбрать...

Наш «бамовский» поезд стал ходить лет шесть-семь назад. Но оценили люди его сравнительно недавно — от силы два-три года. И полюбили. Вначале он шел только до Анжерки. Потом его протянули к Ижморской и далее, до станции Берикульская. И наконец, до Мариинска. Кстати, здесь кончается граница Кемеровской железной дороги. Дальше идет Красноярск, хотя за Мариинском находится целый Тяжинский район нашей же области! А вот дорога, повторяю, там Красноярская уже. Естественно, все это создает дополнительные сложности в работе.

Я уже говорил, что электропоезд до Мариинска ходит теперь три раза в неделю. И тем не менее он является палочкой-выручалочкой для жителей восточных районов Кузбасса. А с отменой в прошлом году поезда Кемерово—Абакан (теперь вроде принято решение, чтобы снова ввести его), «бамовский» маршрут стал надежным средством сообщения людей с областным центром.

Кроме всего прочего, у него немало и преимуществ перед автотранспортом. Такой пример. Мы с семьей часто ездим в Ижморку. Так вот, если первый автобус Кемерово—Ижморка только отправляется в 11.30, то электропоезд уже в 10.58 (по расписанию) прибывает в Ижморку.

Правда, летом и ранней осенью, когда на огородах созревает урожай, а в тайге появляются полчища грибов, уехать не просто. Но в дополнение к «бамовскому» организуются специальные «грибные» поезда. Они здорово разряжают обстановку.

Теперь несколько советов и предложений руководству пассажирской службы дороги. Необходимо, на мой взгляд, иметь в каждом составе (непременно в каждом!) туалет в одном из вагонов. Ведь многие пассажиры едут с маленькими детьми. И еще. На обратном пути поезд прибывает в Кемерово поздновато. На пригородных станциях в вагоны набивается всякого рода шпана, которая доставляет немало беспокойств пассажирам. Поэтому нелишне было бы иметь в поезде сотрудника милиции, хотя бы на отрезке Барзас—Кемерово.

Счастливого пути!

В. ДЯТЛОВ,

журналист.

хоккей с мячом

КУБОК СИБИРИ— У КЕМЕРОВЧАН

Закончились игры на Кубок Сибири для детских команд, проводившийся по инициативе Омской СДЮШОР. В турнире по круговой системе выступало по три команды разного возраста от каждого из городов - участников — Новосибирска, Омска и Кемерова.

Нашу СДЮШОР представляли команды 1982 г. рождения (тренер А. Измаденов), 1981 г. рождения (тренер В. Евтушенко), 1980 г. рождения (тренер В. Китьков).

Юные хоккеисты «Кузбасса» в трудных матчах с «Сибсельмашем» сумели взять 8 очков из 12, затем в Омске одержали победы во всех шести матчах и уверенно заняли первое место.

Поскольку спортивные школы сегодня испытывают немалые финансовые трудности, тренеры выражают большую благодарность спонсорам — фирме КГШ «Партнер» (директор С. Н. Еграшин) и страховой компании «Аско» (генеральный директор А. Г. Кислицин). Благодаря их поддержке СДЮШОР приобрела детскую хоккейную форму, выезжала на игры в Омск.

А. ПЕТРОВ.

г. Кемерово.

горные лыжи

ВНЕ КОНКУРЕНЦИИ

В Междуреченске прошли соревнования юных горнолыжников «Олимпийские надежды России», собравшие свыше 300 участников.

Приятно отметить, что в большинстве видов программы победителями были кузбассовцы. Так, в возрастной группе 1978—1979 гг. рождения чемпионами стали Ирина Шпетер (специальный слалом) и Константин Денисов (супергигант и слалом-гигант). Оба — из Междуреченска.

В другой возрастной группе (1980—1981 гг. рождения) победили Вероника Ичетовкина (слалом-гигант) и Александр Холкин (супергигант), также представители Междуреченска. Чемпионкой в специальном слаломе стала еще одна наша землячка — Марина Хахина из Мысков.

В. ГЛУХИХ.

г. Междуреченск.

коротко

Штраф в размере десятикратной минимальной заработной платы предполагается взимать с руководителей коллективных предприятий и акционерных обществ за задержку при выделении земли гражданам для индивидуального жилищного строительства и садоводства. Об этом сообщили ответственные работники российского Комитета по земельным ресурсам и землеустройству. К такой строгой мере решено прибегнуть потому, что на местах по-прежнему много чинится препятствий тем, кто хочет получить в собственность земельные участки.

Разное

● Срочно сдам комн. гост. типа (18 кв. м) в Ленинск. р-не на один год. Оплата 100 тыс. руб. вперед. Частный дом — на один год. Оплата 60 тыс. руб. вперед. Тел. 23-06-33.

КРОССВОРД

ПО ГОРИЗОНТАЛИ: 2. Прибор для выслушивания тонов сердца, дыхательных шумов. 7. Орган государственной власти в Монголии. 8. Мировая религия. 9. Детская игра. 10. Известный советский детский писатель. 12. Начало соревнования. 13. Город Кузбасса. 17. Движущаяся лестница. 18. Командир подпольной организации «Молодая гвардия». 19. Краткое изложение текста. 20. Сумма сторон многоугольника. 21. Учебное или научное учреждение. 25. Созвездие, в котором находится ближайшая к нам галактика. 26. Вагоны с локомотивом. 29. Ручной инструмент для зачистки деревянных изделий. 31. Гостиница для автотуристов. 32. Ядовитый газ — соединение азота и водорода. 33. Трикотажный спортивный костюм. 34. Русская игра, похожая на бейсбол. 35. Восстановление в первоначальном виде произведений искусства.

ПО ВЕРТИКАЛИ: 1. Наклонный столик-подставка для нот. 2. Ухаживание, кокетничанье. 3. Коллекционирование монет. 4. Подлинник рукописи. 5. Морской разбойник. 6. Денежный сбор с населения. 9. Экономическая политика государства с целью оградить национальное хозяйство от иностранной конкуренции. 11. Бытовой радиоприбор. 12. Стрельба и фейерверк в ознаменование торжественного события. 14. Человек, ведущий строгий образ жизни, отказывающийся от жизненных благ. 15. Помощник специалиста. 16. Ряд колонн, составляющих архитектурное целое. 20. Грузо-пассажирский автомобиль. 22. Муза комедии. 23. Первое исполнение спектакля. 24. Человек, воспроизводящий голос других людей, птиц. 27. Музыкально-сценическое произведение. 28. Небольшое разведывательное или наблюдательное воинское подразделение. 29. Большая болотная птица. 30. Старинная плетеная обувь.

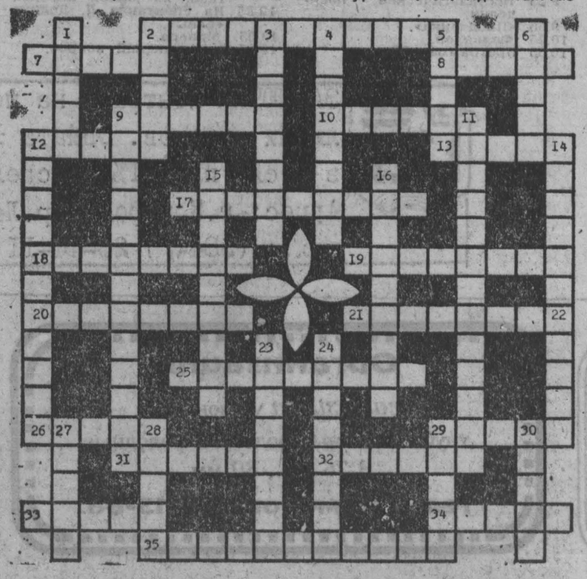

ОТВЕТЫ НА КРОССВОРД, ОПУБЛИКОВАННЫЙ В НОМЕРЕ ЗА 26 МАРТА

ПО ГОРИЗОНТАЛИ: 1. Пуща. 3. Фран. 5. Бетономешалка. 9. Резина. 10. Казино. 11. Приоритет. 14. Коллизия. 16. Дозиметр. 17. Нетто. 18. Эмблема. 19. Бунет. 20. Кроль. 21. Фрамуга. 22. Диван. 26. Мамалыга. 27. Глазунов. 29. Головешка. 31. Юпитер. 32. Грусть. 33. Душеприказчик. 34. «Рено». 35. Арык.

ПО ВЕРТИКАЛИ: 1. Покрышкин. 2. Абрис. 3. Фанза. 4. Коловорот. 6. Трапеза. 7. Микрофильмирование. 8. Лактоза. 12. Платформа. 13. Мешковина. 15. Ярмарка. 16. Демагог. 20. Компьютер. 23. Невольник. 24. Выигрыш. 25. Карагач. 28. Стадо. 30. Бурка.

Редактор А. В. ТРУТНЕВ.

Газета «Кузбасс» учреждена журналистским коллективом редакции. Зарегистрирована администрацией Кемеровской области. Свидетельство о регистрации № 54.

АДРЕС РЕДАКЦИИ:

650630, г. Кемерово, пр. Октябрьский, 28.

Справки:
по редакции—52-32-74;
по письмам—52-38-23;
по рекламе—52-12-10.

Собственные корреспонденты: в Мариинске 2-31-20, Новокузнецке — 47-02-04 Междуреченске — 2-82-12. Осинниках — 2-35-64. Прокопьевске —3-07-77. в Мысках — 2-18-66, Юрге—2-45-50. Яе—2-13-67.

Факс 52-12-10.

Время подписания номера в печать по графику 20.00; сдан в печать 19.35.

Тиражи: во вторник — 69000, в пятницу—71000 (индексы 51901, 31029), в среду, четверг и субботу — 36600 (индекс 51901).

Объем 2 п. л. Печать высокая.

По вопросам качества печати звонить по тел 52-03-34.

Типография издательства «Кузбасс»: 650630, г. Кемерово, пр. Октябрьский, 28.

1 2 3 4 5 6

Заказ № 75—76.