Кемеровская областная научная библиотека ГАЗЕТНО-ЖУРНАЛЬНЫЙ ФОНД

ОБЛАСТНАЯ МАССОВАЯ ГАЗЕТА

Кузбасс

Издается с 7 января 1922 года

5—6 (20749–20750) • СУББОТА, 9 ЯНВАРЯ 1993 г.

Розничная цена 5 руб.

2 стр.

Многие экономисты, отбирая хлеб у астрологов, утверждают, что этот год пройдет в России под знаком приватизации. Уже началась продажа акций некоторых предприятий за приватизационные чеки. В Москве состоялся аукцион по продаже акций кондитерской фабрики «Большевик», который вызвал большой интерес москвичей и гостей столицы.

8 стр.

В городах области продолжаются детские новогодние утренники и рождественские празднования. На этот раз организаторами торжеств для детей стали не только предприятия и организации, но и различные коммерческие структуры. Везде стараются сделать эти праздники для юных кузбассовцев веселыми и запоминающимися.

РОЖДЕСТВО

НА СНИМКАХ: рождественские дни в Никольской церкви.

Фото А. Блотницкого. г. Кемерово.

ОДНИМ АБЗАЦЕМ

На обломках религии коммунизма быстро возрождается христианская религия. Об этом свидетельствуют торжества и благотворительные акции, которые прошли 7 января. Президент России Б. Ельцин, вице-президент А. Руцкой и председатель Конституционного суда В. Зорькин присутствовали на торжественной литургии в Богоявленском соборе по случаю Рождества Христова, а частные коммерческие организации, например, в Москве, ловили беспризорников, чтобы вручить им сладости. Каждый хочет засвидетельствовать свое почтение Всевышнему и искупить свои грехи.

☆ ☆ ☆

США приостановили кредитование России для закупки зерна в связи с тем, что просроченный долг по прежним кредитам составил уже 127 миллионов долларов. В случае погашения американцы готовы предоставить новый кредит в 275 миллионов долларов.

☆ ☆ ☆

Рублевое пространство СНГ сокращается, как шагреневая кожа. Вот и Казахстан, сообщает «Интерфакс», начал активно чеканить свои монеты. Как известно, от рублей уже отказались Украина и Беларусь. Здесь введены в обращение национальные деньги.

☆ ☆ ☆

Председатель облсовета А. Тулеев встретился с представителями полутора десятков партий, движений, общественных организаций Кузбасса, поддерживающих курс на социально ориентированный рынок. В часовой беседе в качестве главной была обсуждена проблема консолидации усилий, направленных на улучшение качества жизни россиян.

☆ ☆ ☆

За высокие показатели в труде, большой вклад в развитие цветной металлургии Кузбасса и в связи с 50-летием со дня получения 7 января 1943 года первого сибирского алюминия заместитель председателя облсовета В. Стерлигов вручил Почетную грамоту Кемеровского областного Совета народных депутатов коллективу Новокузнецкого ордена Трудового Красного Знамени алюминиевого завода.

☆ ☆ ☆

Продолжается внутриобластной зачет задолженностей между предприятиями всех отраслей промышленности Кузбасса. Все участники зачета должны представить обслуживающим их банкам информацию о своей задолженности (по кредиту и дебету), по которой банки определят итоговые суммы выплат и получений для каждого предприятия. Оплату по зачету планируется осуществить в течение одного дня (предположительно 12 января), а зачисление средств—до 21 января.

☆ ☆ ☆

Областной администрацией зарегистрировано совместное предприятие — акционерное общество «Международная реклама и коммуникации». Его учредили польское и российское частные лица. Директором фирмы стал собственный корреспондент «Комсомольской правды» в Кузбассе Алексей Черкасов. В сфере интересов СП рекламно-издательская деятельность, консалтинговые услуги, туризм.

торговля

ПАРФЮМЕРИЯ «ПРОГРЕССА»

Традиционный набор товаров народного потребления — клеенка, лаки-растворители, эмаль — в 1992 году на заводе «Прогресс» обновился процентов на тридцать, считает начальник отдела сбыта Л. А. Щербатюк. Вместо эмали для покраски поверхностей появилась эмаль для ремонта автомобилей, а также и нитрошпаклевка. Шпаклевку поставляли и по договору мебельщикам. Освоили и предложили покупателю водно-дисперсионную краску для побелки, более, как считают, практичную, матирующий лак для отделки мебели без полировки. Уже начали вырабатывать, но еще не выдали в продажу материал из супертонкого базальтового волокна для строителей.

Совершенно новая ветвь этого предприятия — парфюмерно-косметические товары. Оказывается, лосьоны с загадочными названиями «Киммерия» и «Миллифлер» имеют то же происхождение, что и родимые «Росинка» и «Золотой корень», — сибирский завод «Прогресс». Для этих целей его работникам пришлось закупать французскую отдушку и алтайские травы, а лаборатории усердно поработать, чтобы создать эти парфюмерные новинки.

Кроме того, в нынешнем году завод взялся вести розлив продукции других предприятий, например, пихтового масла, белизны, тормозной жидкости «Томь». Частично — на закупленных линиях, частично — на освободившихся от другой продукции.

Так лучше или хуже стало в первый год реформы? Л. А. Щербатюк, как человек, связанный с конечной стадией всех усилий коллектива, ответила мудро:

— Все изменилось! Раньше все было расписано на полгода вперед, был центр обеспечения и базы, которые по нарядам забирали нашу продукцию. Теперь большинство баз распалось, мы сами устанавливаем связи с предприятиями: ездим по ярмаркам, были, например, на новосибирской, московской ярмарках хозтоваров и галантереи, новокузнецкой, красноярской. Все это к лучшему — то, что мы можем все свободно продавать. А хуже — что цены очень высокие. Ведь у нас товары — все нужные народу, но даже наша областная торговая сеть опасается брать много из-за дороговизны.

Соб. инф.

г. Кемерово.

коротко

Первым из городов Кузбасса приблизился к завершению «ваучерной» кампании город Мыски. Здесь свои приватизационные чеки получили 95 процентов населения. В Таштаголе выдано 86 процентов ваучеров. По-прежнему катастрофическое положение дел с ваучеризацией в Прокопьевске, где чеки получили лишь 15 процентов жителей.

☆ ☆ ☆

В соответствии с решениями областного Совета администрация области выделила в областной фонд возрождения казачества 1,5 миллиона рублей. 250 тысяч рублей решено выделить на нужды кемеровского садоводческого товарищества «Аэропорт». Кроме этого, в целях социальной защиты работников высшей школы и академической науки сотрудникам Новокузнецкого филиала Института общей реаниматологии АМН России будет произведена доплата к должностным окладам, для чего выделяется более миллиона рублей.

☆ ☆ ☆

Администрация области утвердила положение об обязательном лицензировании торговли товарами повседневного спроса, облагаемыми акцизами. В соответствии с ним, субъектами лицензирования должны стать все предприятия торговли и общепита, независимо от форм собственности, а также предприятия мелкорозничной торговли (ларьки, киоски, лавки) и физические лица, торгующие подакцизными товарами при соблюдении необходимых условий. Лицензия будет выдаваться на год, лицензионные сборы пойдут в местные бюджеты.

в ожидании перемен

ДОЛГОЕ ЭХО РЕФОРМ

Была одна весьма основательная причина встретиться с начальником планового отдела разреза имени 50-летия Октября Л. В. БЕССОЛИЦИНОЙ: уж кто-кто, а плановики лучше всех знают о том, что нас ждет завтра, каким путем пойдет развитие предприятия в предстоящий год в условиях свободного рынка. Но каково было мое удивление, когда Людмила Васильевна смущенно сказала:

— Впервые за годы работы на разрезе чувствую себя столь неуверенно: год начался, а мы не знаем контрольных цифр добычи угля. После величайшего напряжения, царившего в коллективе в канун подготовки к приватизации по второй модели, в которой нам было отказано, наступил кризис и апатия. Если прямо, люди изуверились и потеряли былой энтузиазм.

— Это при ваших-то результатах за минувший год?!

— А результаты именно об этом состоянии неуверенности и свидетельствуют. Хотите убедиться? Действительно, работали мы по добыче угля настойчиво и на финише года отправили дополнительно к плану почти 124 тысячи тонн. Правда и то, что все заявки наших потребителей были выполнены полностью.

Но на этом приятные новости кончаются. План вскрышных работ оказался проваленным, мы недодали 2 млн. кубометров горной массы. А это, по существу, потеря угля уже в этом году.

— В чем причина такого резкого контраста между добычей угля и подготовительными работами?

— Причина все та же, что терзает наш коллектив: нестабильность экономического положения, круговая задолженность, острейшая нехватка новой техники и горючего, запасных частей. Особенно это хорошо видно на примере автомобилистов, которые только в декабре недовезли на вскрыше почти 600 тыс. кубометров горной массы. Правда, на днях они нам сообщили о том, что получили кое-какую технику, поступило горючее, есть шины, а значит, будет работа.

— О том, как чувствует себя морально коллектив разреза, говорит весь поселок Бачатский.

— Это правда. Так случилось, что наш коллектив несет не только свой крест, но и вынужден постоянно помнить о жителях всего поселка. В этом плане мы чувствуем себя более социально защищенными, нежели жители иных рабочих поселков. Разрез, а также железнодорожники местного ПТУ и автомобилисты не жалеют средств, чтобы создать хорошие условия жителям своего поселка.

— Тут я хотел бы, Людмила Васильевна, просто напомнить читателям о том, как ваши открытчики помогают жителям Бачатского, особенно ветеранам труда. Помнится, председатель профкома разреза Николай Алексеевич Чалкин рассказывал мне, что ваше предприятие по бартеру закупило большую партию сливочного масла, сахара, других продовольственных товаров и предоставило их по льготным ценам жителям поселка. А своим пенсионерам открытчики, кроме всего прочего, помогают и деньгами.

— Все верно. Возможно, чувствуя эту постоянную заботу руководства разреза, профсоюзной организации, в коллективе нет упаднических настроений. Хотя если быть объективным, то хроническая задолженность, практически насильственное принуждение пользоваться грабительскими кредитами для взаимных расчетов, выдачи заработной платы, а не своими, честно заработанными деньгами унижают каждого из нас. Но и в такой обстановке мы понимаем: надо работать.

Однако кто поймет нас, что этого сегодня уже крайне мало? Мы просто хотим жить по-человечески. А вместо этого нас все настойчивее тащат к краю пропасти, толкают к банкротству. Кому это выгодно? Вот вопрос, на который мы мучительно пытаемся найти ответ и не можем. Мне кажется, что сейчас об этом думают очень многие россияне, ожидая в своей жизни больших перемен к лучшему.

Беседовал В. МОИСЕЕВ.

г. Белово.

аварии

И СНОВА БЕДА

7 января в 11.55 на шахте «Томская» во время ремонтных работ произошел взрыв (предположительно метана). Погибли механик Зайцев и горнорабочие Фомин и Шурган. В поиске и оказании помощи приняло участие шесть отделений ВГСЧ. Тела погибших изъяты.

В результате взрыва произошли незначительные разрушения. В настоящее время ведутся восстановительные работы.

Г. СОЛОДОВА, корр. «Кузбасса».

г. Междуреченск.

...А САМ НЕ ПЛОШАЙ

Шахта имени Калинина в минувшем году была одной из первых среди угольных предприятий города по числу аварий. После декабрьской драмы, когда семеро горняков получили ожоги в результате взрыва метана, администрация предприятия пригласила священника, который освятил участки, административно-бытовой комбинат.

Затем настоятель Покровской церкви, спустившись в клети на горизонт плюс 40 метров освятил и шахту. После обряда отец Владимир обратился к горнякам со словами: «Дай Бог, чтобы у вас было все благополучно, чтобы Господь благословлял и помогал вам».

Но, как говорится, на Бога надейся, а сам не плошай. По мнению специалистов по технике безопасности ассоциации «Прокопьевскгидроуголь», причинами всех аварий, происшедших на шахтах города, было либо нарушение технологической дисциплины, либо пренебрежение личной техникой безопасности.

Д. КАЛИТИНА, корр. «Кузбасса».

г. Прокопьевск.

новости

Транспорт дорожает

Всего на 70 процентов обеспечивались исправным транспортом городские маршруты Новокузнецка в прошлом году.

Для пополнения его парка было закуплено 15 новых троллейбусов, почти сто автобусов и 30 трамвайных вагонов. Транспортные ассигнования составили полмиллиарда рублей. Нынешняя дотация на городской транспорт составит около семи миллиардов рублей.

Когда город родился?

Депутат горсовета В. Санаров предложил своим коллегам на последней сессии обсудить вопрос о дате рождения Новокузнецка и принять одну из двух: или 1618 год [историческую], или 1932 год [фактическую].

Однако городской парламент поручил его решение малому Совету, хотя юбилей, как говорится, уже на носу. В нынешнем году исполняется 375 лет с момента основания Кузнецка.

Назад — к природе!

Именно так можно было определить главный девиз межрегиональной конференции последователей Георгия Иванова.

На ней впервые был показан фильм о жизни и учении самобытного сибиряка. В конференции приняли участие представители 26 городов.

А. АНТОНОВ, корр. «Кузбасса».

г. Новокузнецк.

деловые новости

Состоялась первая в этом году биржевая сессия Восточного межбиржевого фондового дома «Исток». Цена предложений ваучеров на торгах колебалась: по безналичному расчету—от 7200 до 8000 рублей по наличному—от 5600 до 5800 рублей за штуку. Проданы были только ваучеры по наличному расчету по цене предложений.

☆ ☆ ☆

В нынешнем году в Россию возвращается суд присяжных. Для начала эту альтернативную форму судопроизводства решено ввести в пяти регионах — Ивановской, Рязанской, Московской, Саратовской областях и Ставропольском крае.

КЕМЕРОВСКИЙ ЗАВОД ХИМИЧЕСКОГО МАШИНОСТРОЕНИЯ В СВЯЗИ С ПРЕОБРАЗОВАНИЕМ В АКЦИОНЕРНОЕ ОБЩЕСТВО ОБЪЯВЛЯЕТ ЗАКРЫТУЮ ПОДПИСКУ НА АКЦИИ

Просим лиц, имеющих право в соответствии с законодательством Российской Федерации вернуться на прежнее место работы на завод:

— пенсионеров, вышедших на пенсию с завода;

— бывших работников завода, выработавших на заводе трудовой стаж не менее 10 лет для мужчин, 7 лет и 6 месяцев для женщин и уволенных по собственному желанию, в порядке перевода, по сокращению штата или численности;

— лиц, уволенных с завода по сокращению численности после 1 января 1992 г. и зарегистрированных в качестве безработных, подать заявку для приобретения акций до 12 января 1993 года.

Уставной капитал акционерного общества — 24825 тыс. руб.

Количество акций, размещаемых по закрытой подписке,—2483 штуки.

Номинальная стоимость одной акции — 1000 руб., продажная цена одной акции — 700 руб.

Количество акций, указанное в заявке, должно быть не менее одной.

Предельно допустимое количество акций, на которое может быть подана заявка,—124 шт.

Заявка должна быть подана на завод в запечатанном конверте.

При себе иметь паспорт и трудовую книжку.

Справки по телефонам в Кемерове: 55-36-09, 55-57-20.

Юридическая компания "Приват"

купит у Вас квартиру; поменяет Вашу квартиру на дом с земельным участком.

Тел. 25-63-07.

Здесь Вы найдете честность и высокий профессионализм.

Свобода лица — величайшее дело; на ней и только на ней может вырасти свобода народа. В себе самом человек должен уважать свою свободу и чтить ее не менее, чем в ближнем, чем в целом народе.

Герцен.

сообщаем подробности

О ЧЕМ ГОВОРЯТ ДИРЕКТОРА В СВОЕМ КРУГУ

Конечно, они говорят о финансах, экономике, а теперь — и о том, что директорам пора приниматься за политику. В том смысле, что пора не только сказать, как они представляют себе реформирование экономики, но и прямо влиять на выработку решений. Глава областной администрации употребил слово «лоббирование», и оно было поддержано. Момент ошеломления реформами прошел. Директора за год многому выучились, поняли, что надо выжить, по-новому почувствовали ответственность за коллективы и одновременно осознали свои групповые интересы и свою силу. Об этом шла речь на совещании промышленников Кузбасса в Кемерове в канун Нового года.

Администрация изложила свое понимание ситуации. Реформа началась без анестезии, потому что некогда было бежать в аптеку. Конечно, каждый в либерализованной, но монопольной экономике повел себя соответственно экономическому инстинкту. Администрацию очень волнует поиск моделей управления меняющей форму собственности экономикой — это проблема номер один. Заявлено несколько ее аспектов: защита директорского корпуса от демагогической власти трудовых коллективов; возможность объединения предприятий, чтобы заполучить «золотую акцию» — право на управление и влияние; опасность потери управляемости в процессе децентрализации собственности и собственника (на акционируемых предприятиях). Сегодняшний ход дел назван приватизацией по югославскому, «социальному», образцу, когда завод остается без «главного» собственника.

Наконец — уровень регионального управления, собственно задачи областной администрации; создание региональных отраслевых акционерных предприятий типа «Кузбассинвестуголь». Такие процессы уже пошли. Их цель — выработать единую региональную ценовую и финансовую политику и политику в области зарплаты. Лозунг: незачем своим конкурировать в регионе и сбивать цену.

В социальной политике администрация тоже предложила принципиальные подходы. Для сотрудничества с профсоюзами — создать областной аналог правительственной трехсторонней комиссии (администрация—промышленники — профсоюз) и тоже заключить нечто вроде генерального соглашения для решения вопросов стабильности и заработной платы.

В пенсионном деле (отдав должное помощи дирекций предприятий) администрация выход видит в разделении и определении минимума того, что делает для пенсионеров предприятие, а что — область. И тоже — чтобы не устраивать из социальной поддержки внутриобластной конкуренции возможностей.

Администрация самокритично признала, что работает, как пожарник, а хотелось бы именно так — создавая несущий каркас новых отношений. Чтобы каркас не упал и его всегда можно было поддержать, а точнее—чтобы следить за положением дел в промышленности региона, у администрации есть намерение создать (вместе с советом промышленников и советом предпринимателей) новую статистику.

Учитывая, что при этом администрация сделала решительное заявление о намерении обратиться (не только к правительству и ВС, но и к промышленникам) с призывом обуздать цены, можно ожидать ужесточения требований к директорату. В том числе и административных. В розданном директорам проекте обращения говорится, что многие из них избрали пока самый легкий путь улучшения финансового положения. Правительственное ужесточение кредитно-финансовых мер выявило неготовность директората извлекать прибыль цивилизованными способами — снижением издержек производства.

Администрация предлагает поэтапную программу приучения сибирского медведя к европейской пище. На первом этапе (проверки издержек, рентабельности и обоснованности цен) и поможет новая статистика. На втором — искусственная конкуренция (с помощью избирательного дотирования и лицензирования, фирменных магазинов и магазинов для малоимущих, товарной интервенции). На третьем — ежегодные конкурсы эффективности: предприятия разрабатывают и осуществляют программы снижения затрат, администрация обеспечивает победителям льготы кредитования, налогов, квот и т. д. Снизят цены—поднимется покупательский спрос, и закрутится финансовое колесо.

Директорам финансовая проблема сегодня кажется решающей: «Если будут платежи, мы все сделаем». Неплатежи они расценили как паралич, организованный Госбанком с помощью расчетно-кассовых центров, причем с прямо противоположными целями. Одни считают, что РКЦ были созданы, «чтобы парализовать перестройку», другие — «чтобы уничтожить госпредприятия», третьи — «чтобы создать слой собственников, впрочем, это, видимо, для них одно и то же.

Но независимо от оценок для всех вопрос был в одном — ждать ли («пока все наживутся») или добиваться отмены расчетов через РКЦ. Решили добиваться. Тем более, что выяснилось: работа через РКЦ и замедление расчетов, (когда возрастает потребность в денежных средствах, по мнению экономиста Д. И. Волкова, процентов на 40) примитивно выгодны системе Центрального банка. С кредитов (94 миллиарда — в Кузбассе) банки получают пятипроцентную страховую сумму — весьма кругленькую сумму. Возможно, потому и местный Госбанк даже из местного патриотизма не рискует требовать отмены РКЦ (как ни доцимали здесь управляющего — директора). Местный межбанковский расчетный центр, созданный по инициативе областной администрации, поможет погасить взаимную задолженность местных партнеров. Не удастся проблему решить—угольщики, партнеры которых вне области, угрожают уйти из банков, брать деньги под заклад и т. д.

Характерны еще два момента в позиции директоров. Во-первых, они заговорили о снижении себестоимости, так как дорогая продукция не находит сбыта. Вайнер (КШТ) потребовал усиления налоговой инспекции, чтобы отучить предприятия включать в себестоимость издержки, запрещенные законом. Он отметил финансовую бесперспективность сегодняшнего принципа работы — продавать, что произвели, вместо того чтобы производить то, что покупается. Это главная, на его взгляд, по большому экономическому счету, причина сегодняшних неплатежей.

Видимо, скоро мы все-таки станем свидетелями процесса сокращения цен, если производители начинают убеждаться, что спекулятивный, по сути, способ вздувания их исчерпан или почти исчерпан.

Директора не только ревнуют правительство к новым структурам, но и озабочены своим местом в акционируемой экономике и судьбой госимущества, потому и предлагают гибче вести приватизацию. Практически это значит ограничить как-то доступ новых структур к выкупу госсобственности, ибо их намерения часто спекулятивны («не подвергать предприятия опасности открытого аукциона»). Комбинат шелковых тканей, скажем, им не нужен, но, выкупив предприятие, они с выгодой распродадут его оборудование. Столь же решительно директора предложили дать от ворот поворот «неглупым московским чиновникам», мечтающим отхватить акционируемые кузбасские предприятия в холдинги и отдавать государственную долю акций в управление местным директорам. Формировать контрольный пакет акций, чтобы не потерять управление.

М. ЛОБАНОВА.

фотоинформация

Акции предприятий — за ваучеры

В Российской Федерации началась так называемая «ваучерная приватизация» — продажа акций предприятий за приватизационные чеки, или ваучеры, владельцами которых стали все без исключения граждане республики.

В числе первых свои ценные бумаги за чеки предложило одно из старейших московских предприятий — кондитерская фабрика «Большевик». Недавно она преобразована в акционерное общество. В открытую продажу за ваучеры предприятие предложило около 20 тысяч акций номиналом в тысячу рублей каждая. Однако их рыночную стоимость должен был определить аукцион, состоявшийся в декабре. Она оказалась значительно больше. Многие участники аукциона согласились отдать за одну акцию свой ваучер достоинством в 10000 рублей. Они в основном и стали обладателями «сладких» акций.

НА СНИМКАХ: во время аукциона по продаже акций кондитерской фабрики «Большевик».

(РИА—Фото).

ваше самочувствие

Критические дни и часы января

Четверг, 14 января,—с 22.00 до 24.00. Вторник, 19 января,— с 22.00 до 24.00. Четверг, 28 января, — с 11.00 до 13.00. Воскресенье, 31 января, — с 20.00 до 24.00. Время московское.

хорошие новости

ЗА ЧЕСТНОЕ ПАРТНЕРСТВО

Горняки бывшего концерна, а ныне акционерного общества «Кузнецкуголь», в 1992 году не только более чем на 250 тысяч тонн перевыполнили производственную программу, но и по сравнению с предшествующим годом на миллион тонн увеличили добычу.

Без сомнения, при общем спаде промышленного производства, характерном для народного хозяйства, этот успех впечатляющий. В трудных условиях, вызванных неплатежеспособностью многих потребителей, хозяйственные руководители горняков сумели направить усилия трудовых коллективов на решение насущных проблем — производственных, социальных, жилищных. Как результат, в 1992 году хозспособом построено около 70 тысяч квадратных метров жилой площади — вдвое больше, чем в предшествующем году.

Продажа угля в дальнее зарубежье позволила улучшить снабжение коллективов многими товарами первой необходимости, например, бытовой техникой, одеждой, продуктами питания.

Предстоящий год для горняков будет существенно отличаться от минувшего. Из-за спада производства у металлургов сокращается потребность в коксующихся углях. Тем не менее горняки уже заключили свыше 30 крупных договоров с ведущими металлургическими комбинатами СНГ. Находятся покупатели кузнецкого угля и за рубежом, даже на американском континенте. Как ожидается, нынче продажа угля на экспорт возрастет примерно вдвое.

— Мы будем отдавать предпочтение тем, кто выполняет договорные обязательства и своевременно расплачивается с нами. Мы —за честное партнерство,— говорит директор акционерного общества по сбыту угля А. В. Ивашкевич.

Пока же, по данным на конец декабря, только металлурги задолжали горнякам свыше 11,5 миллиарда рублей. Впредь такое допустимым быть не может, т. к. у акционеров большие планы. Например, предстоит многое сделать для модернизации и полного обновления горно-шахтного оборудования. В противном случае через год-другой не на чем будет работать. Чтобы решить квартирную проблему, годовой объем жилищного строительства необходимо довести как минимум до 120 тысяч квадратных метров.

Руководство акционерного общества намерено нынче использовать и принципиально новые сделки. Например, горняки будут брать у зарубежных партнеров технику в аренду, расплачиваясь за нее углем. Есть у акционеров и другие наработки, которые позволят им сделать свое производство еще более устойчивым.

А. ЦЫРЯПКИН,
корр. «Кузбасса».
г. Новокузнецк.

ИЗОсалон

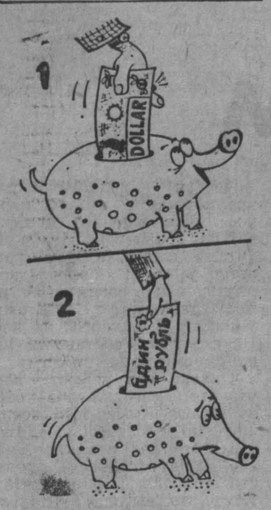

Рис. И. Азимова.

Рис. Н. Астраханцева.

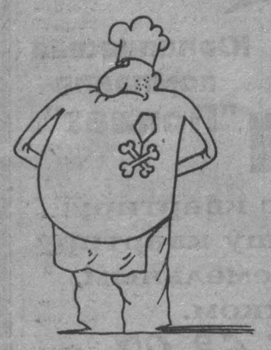

Рис. М. Ларичева.

передают наши корреспонденты

А у нас в квартире...

Как жить дальше? Этот вопрос все чаще и чаще задают читатели.

Из совхозов, например, спрашивают, когда им выплатят заработную плату. В некоторых хозяйствах люди не получили за свой труд еще октябрьскую зарплату, хотя они свою продукцию сдают заготовителям ежедневно. Сложности появились с отоплением. Владельцы котелен — производственные предприятия — отказываются отапливать дома жильцов, работающих на других предприятиях.

А 7 декабря прекратило работу мариинское предприятие «Горгаз». Людей отпустили в отпуск без содержания на неопределенное время. На языке экономистов это называется банкротством. Предприятие задолжало поставщикам более двух миллионов рублей. И те отказываются продавать ему газ. Тысячи семей оказались в сложном положении.

«Горгаз» всегда существовал за счет дотаций. Скажем, себестоимость баллона газа была 10 рублей, а продавали его по пять. Сейчас баллон газа емкостью 50 литров стоит 850 рублей. А продавать приходится по старой, «застойной» цене—закон запрещает увеличивать цены.

Обращались руководители предприятия и к городскому администратору, и к областному, но не получили ответа. Можно подумать, что речь идет не о серьезных жизненных потребностях людей, а о какой-то мелочи.

В. КАРМАНОВ,
корр. «Кузбасса».
г. Мариинск.

проект устава области

ДВЕ ВЛАСТИ: ОТ ПРОТИВОСТОЯНИЯ К СОТРУДНИЧЕСТВУ

КАК УЖЕ СООБЩАЛОСЬ, РАЗРАБОТАН ПРОЕКТ УСТАВА ОБЛАСТИ.

СЕГОДНЯ В СВЯЗИ С ЭТИМ НА ВОПРОСЫ ГАЗЕТЫ «КУЗБАСС» ОТВЕЧАЮТ НАУЧНЫЙ РУКОВОДИТЕЛЬ КОМИССИИ ПО ПОДГОТОВКЕ ДОКУМЕНТА КАНДИДАТ ЮРИДИЧЕСКИХ НАУК Ю. А. ЕВТЮХИН И КАНДИДАТ ЭКОНОМИЧЕСКИХ НАУК С. В. БУРКОВ.

— Что даст устав области жителям Кузбасса? Как повлияет на правовое положение личности?

Евтюхин: В проекте устава области предпринята попытка снять конфликтность между представительной и исполнительной властями. Если механизм осуществления государственной власти в Кузбассе станет эффективнее, это положительно скажется на повседневной жизни каждого из нас. Областной Совет и областная администрация будут совместно заботиться о том, чтобы изменить сложившуюся экономическую и социальную ситуацию к лучшему.

В проекте устава области предусматривается возможность для реализации национального самосознания, удовлетворения культурных потребностей национальных групп и этнических общностей. Национальным отношениям в Кузбассе посвящается специальная глава проекта.

Существенно расширены формы прямого народовластия. Например, в проекте устава закрепляются областной референдум и правотворческая народная инициатива. Под последней понимается обязательное рассмотрение областным Советом коллективных петиций, подписанных десятью тысячами граждан.

Думаю, что для кузбассовцев окажется весьма полезной статья проекта, предусматривающая обеспечение экологической безопасности в области. Да и другие статьи документа нацелены на удовлетворение прав и интересов жителей Кузбасса.

— Какова концепция, принятая разработчиками устава области?

Бурков: Как известно, согласно Закону Российской Федерации «О краевом, областном Совете, краевой, областной администрации», должен быть разработан и принят устав области. Предусматривается, что этот документ должен стать своеобразной Конституцией области, то есть документом, регламентирующим политические, экономические, национальные и другие отношения... Мы исходили из того, что устав области, как уже сказал Юрий Алексеевич, должен регламентировать систему взаимоотношений органов власти, кроме того — «накрывать» белые пятна в законодательстве и вводить те нормы, о которых российское законодательство предпочитает пока умалчивать. На наш взгляд, устав области должен быть рамочным документом, на основе которого в дальнейшем принимается пакет актов областных органов власти, конкретизирующих и развивающих положения устава. Уже сейчас ясно, что это будут положения о бюджетном процессе, бюджетном послании, политической забастовке и ряд других.

— Итак, устав области поможет устранить противоречия между областным Советом и областной администрацией. Каким образом?

Евтюхин: Работая над проектом документа, мы руководствовались принципом разделения властей. Ни одна из властей не должна претендовать на доминирование. Облсовет и администрация области абсолютно самостоятельны в пределах своей компетенции. Глупо выяснять, какой из этих органов главнее. В цивилизованном государстве в равной степени важны и законодательная власть, и исполнительная.

Принцип разделения властей предполагает не только разграничение компетенции между органами, но и систему взаимных противовесов, иначе паритет в партнерских отношениях обеспечить невозможно. В проекте устава области как раз и закрепляются способы и механизмы взаимного влияния облсовета и администрации.

В соответствии с законодательством областной Совет вправе выразить главе администрации недоверие, если тот нарушает Конституцию и законы. Мы полагаем, что глава исполнительной власти тоже должен иметь возможность радикально влиять на депутатский корпус, поэтому записали в проект устава, что в определенных случаях глава администрации области может ставить на областной референдум вопрос о досрочных выборах облсовета. Если же кузбассовцы во время референдума не поддержат предложение о досрочном переизбрании депутатов, глава администрации сам обязан уйти в отставку. На наш взгляд, это предельно честное решение спора между двумя властями.

Я уверен, что возможность в равной мере влиять друг на друга сделает две неуживчивые власти более склонными к диалогу и взаимопониманию.

— Какой видится вам бюджетная система области?

Бурков: Вы помните, какие страсти разгорались на каждой сессии, как только речь заходила о бюджете? Поэтому при написании раздела о бюджетной системе области разработчики исходили из необходимости решения одновременно нескольких задач.

Во-первых, из необходимости достаточно тщательным образом регламентировать и разграничить полномочия представительной и исполнительной властей в составлении, принятии, исполнении и контроле бюджета.

Именно эту цель преследует введение в практику бюджетного послания администрации области. В положении о бюджетном послании оговаривается, какие документы, в каком виде, в какие сроки администрация направляет областному Совету. Эти документы должны содержать анализ реальной картины социально-экономического развития области, раскрывать источники поступлений в доходную часть областного бюджета и обосновывать направления расходования бюджетных средств.

Полагаю, что этот документ поможет снять противоречия процедурного характера между ветвями власти и сделать работу над бюджетом более продуктивной.

Во-вторых, из необходимости описать систему взаимоотношений между областным бюджетом и бюджетами городов и районов. Поэтому в уставе речь идет не только о единстве бюджетной системы, но и о самостоятельности бюджетов разных уровней, вводится понятие минимальной бюджетной обеспеченности.

И в-третьих, бюджет должен строиться на основе прогноза социально-экономического развития области, то есть бюджет должен отражать приоритеты экономического развития, направления структурной перестройки в экономике области, а значит, и систему льгот, преференций, предоставляемых производителям, политику занятости и социальной защиты.

Как видите, областной бюджет отражает степень государственного регулирования экономики на региональном уровне.

— Как пойдет дальнейшая работа над проектом устава области?

Евтюхин: Проект документа принят за основу. Это означает, что его концепция признана комиссией, образованной малым Советом, правильной. Теперь ведется доводка проекта. Его текст вручен председателям Советов народных депутатов различных уровней, депутатам облсовета, администрации области. Ждем замечаний и предложений.

Большой интерес к проекту устава проявили «круглые столы» политических партий и движений, комиссия по защите гласности областного Совета, демократический блок облсовета, ряд организаций и граждан.

Надеемся, что обсуждение проекта пройдет конструктивно, и принципиальные положения документа получат поддержку. Со своей стороны разработчики проекта сделают все возможное, чтобы представить его на рассмотрение очередной сессии областного Совета.

Интервью взяла
Т. ШАТСКАЯ.

ЖИТЕЙСКОЕ

из блокнота журналиста

ТЕПЛО ДОМАШНЕГО ОЧАГА

Морозным зимним днем возвращались мы однажды из дальней командировки по Сибирскому тракту. Примерно в километре от старинного села Ишим забарахлил мотор. Мороз крепчал, а мы с коллегой вылезли из кабины и стали приплясывать вокруг «газика», переживая неудачу вместе с водителем.

Оставалось надеяться только на случай. Вскоре из-за поворота показался колесный трактор с силосной тележкой. Тракторист, не заглушая мотора, спустился к нам, спросил, в чем дело, и с ходу предложил взять машину на буксир.

Подъехав к селу, он остановился и крикнул из кабины:

— К Баезым заезжайте! Вон четвертый дом с краю. Они люди гостеприимные, живут одни, изба просторная. Тем более хозяин, Григорий Никифорович, большой любитель поговорить.

Через резную калитку попали в просторный двор и осторожно постучали в приземистые сени старого пятистенника.

— Входите, входите, — послышался приветливый женский голос.

Напустив густые клубы морозного пара, вошли в избу. Хозяева, пожилые уже люди, сидели за столом, обедали. Пора-ил каравай хлеба, от которого хозяйка нарезала большие аппетитные ломти. Он был величиной в обхват. Пышный, румяный. На столе стояли самовар, вазочка с медом, масло, домашняя колбаса, сдобные сухари. У нас засосало под ложечкой, а рот наполнился голодной слюной.

Заметив это, хозяйка нараспев проговорила:

— Че это вы столпились у порога? Давайте-ка к столу. Сейчас я вам щец налью, — поднялась и направилась к русской печи.

Тут я обратил внимание на печь, которая занимала почти пол-избы. Была она уютной, нарядной, такой, знаете, домашней, притягивающей. Отодвинув заслонку, Прасковья Ниловна (так звали хозяйку) пододвинула чугунок и открыла крышку. Комната враз наполнилась аппетитным запахом, от которого мы почувствовали легкое головокружение.

— Вот и похлебаем. А ты, отец, сала подрежь да огурцов из сеней принеси...

Вернулся водитель и сообщил, что машину сегодня не наладить. Механик уехал в город, а без него... Придется проситься у хозяев на постой, пошутил он.

Это известие обрадовало хозяина, Григория Никифоровича:

— Вот и славно. Останетесь ночевать, поговорим по душам, медовуху принесу.

У нас уже слипались глаза.

— Потолкуем, лучше познакомимся, — продолжал старик. — Места всем хватит. Вон в горнице две кровати. Старуха перину постелит, как убитые спать будете.

Я осторожно спросил:

— Григорий Никифорович, можно нам на русской печке лечь?

— На печке? Что ты, парень, разве в избе тесно? Выдумал — на печке! Да меня завтра же вся деревня осудит. Вот, скажут, старый хрен, не мог городских ребят на кровать положить. На печку загнал. Нет-нет, и не выдумывайте даже...

А я все убеждал хозяина насчет русской печки.

— Да никто и знать не будет, что на печке спали. Ни одна живая душа. А для нас это подарок судьбы.

— Складно говоришь. Что ж, раз такое дело, полезайте. Сейчас старуха подстелит что-нибудь. А по стаканчику на сон грядущий надо принять. Только не подумайте, что я пьяница. Такое у меня раз-два в году случается, когда со свежими людьми приходится встретиться.

Я согласно кивнул головой. Хозяйка подставила стремянку, поднялась на ступеньку и забросила на печку подушки и легкий матрац.

— Ну вот, ребятки, раз пожелали тут спать, милости просим! Русская печь, скажу вам, — это курорт. Да. Мы ведь всю жизнь в работе на стуже. Бывало, подхватишь какую простуду и скорее в баньку. Попаришься и на печь. За ночь раза два белье сменишь, чайку с малиной попьешь, и хвори как не бывало. А какой хлеб в русской печке! Видели наши булки? И щи наваристые, и каша разваристая, как говорится. Сейчас много стали строить в нашей деревне новых домов. А вот русские печи никто не кладет. Видишь ли, камины в моду вошли. Ну, отдыхайте, ребятки. Завтра вам в дальний путь...

И вот мы на русской печи! Благодатная истома разлилась по всему телу. Неуловимый легкий жар, уют, покой...

..Недавно ушедший из жизни известный романист Валентин Пикуль утверждал, что о мастерстве русского печника в русской литературе писал только Сергеев-Ценский. Куда подевалась забытая технология: туша, хайло, кошачий глаз, шесток, глобец, вьюшки и прочие словеса, говорящие о приятном тепле домашнего очага.

Мы, русские люди, по сути дела, выросли на печке, мы танцевали от печек. Хорошая печь в доме давала здоровье, готовила еду, согревала лежанку для стариков, пекла хлебы, а вкус топленого молока всем памятен. За печкой укрывались от женихов стыдливые невесты, за печкой наши предки таили то, что надо было спрятать. Бытовали выражения: «Печкой ушибленный», «Не за печкой родился». О печках слагали песни, печка вошла в народную мудрость пословицами: лежа на печи, выгладил кирпичи; сколько ни валяйся на печи, а генералом не станешь. В деревнях мылись в печках, как в бане...

В развитии науки и техники русская печь является величайшим достижением, когда покорение огня обернулось для народа сущим благом. Так рассуждают ученые. Из «печной идеи» мы выжали буквально все, что можно. Но, к великому сожалению, девяносто пять процентов тепла «вылетало в трубу». Теперь мы хорошо знаем цену лесу.

И все же разговор о русской печке.

Россия согревалась от печей различных: были голландские, помнившие еще Петра I, свиязевские — наследие графа Аракчеева, утермарковские, аммосовские, «калориферы» инженера Собольщикова, чисто русские, наконец, просто печки без названия, но в каждой из них жила душа мастера, таилась его фантазия, его норов, его талант, его ошибки и промахи.

В 1873 году газета «Голос» всенародно оповестила Русь-матушку о заслугах перед Отечеством печных дел мастера. Статья была подкреплена словами академика Тона:

«Один только воспитательный дом в Петербурге за десять лет топки печами Гнусиных получил экономию в сто сорок тысяч рублей. При нашей бедности это успех, и успех значительный. При этом ведь еще не учитываем, сколько русских лесов сохранили мы в целости и сохранности благодаря этой экономии...»

Теперь ближе к дням сегодняшним. Не так давно в Краснодарском издательстве вышла книга 90-летнего (!) мастера Николая Евдокимовича Михайлусенко «Как сложить экономичную бытовую печь». Почти восемьдесят лет посвятил он печам — отопительным, варочным, сушильным. Ставил русские печи, «шведки», камины. И самое примечательное в том, что этот уникальный мастер в недавнем прошлом жил в Кемеровской области!

Первыми учителями будущих мастеров были, как правило, отцы или деды. Вот и малолетнего Колю Михайлусенко отец учил ремеслу своеобразно: «За дымом, Коля, не забывай смотреть: хорошо ли, плохо ли печь дышит...».

Больше двух тысяч печей сложил этот человек за свою долгую жизнь. В его книге интересные данные. Только в России, пишет он, ежегодно строится и перекладывается более трех миллионов (!) печей.

А есть ли в нашей области в настоящее время печные мастера? И кто их готовит? Этот вопрос я на днях пытался тщетно выяснить в плановом отделе департамента народного образования. Оказывается, в Кузбассе нет ни одного училища или хотя бы краткосрочных курсов по подготовке печников!

Но такой человек нашелся! Я познакомился с ним случайно в рейсовом автобусе Кемерово—Журавли поздней осенью, когда возвращался из грибного леса. В разговоре он упомянул многие свои профессии, в том числе и мастерство печника. Я успел все же спросить его адрес. И мы расстались.

И вот недавно впервые побывал у него дома.

— Помните любознательного попутчика? — задал я с порога вопрос хозяину.

— Что-то припоминается...

— Я насчет печки...

— А вам какую: трехоборотку или четырех? Хотя нет, четырехоборотных не бывает, сразу идет пятиоборотка. А может, винтовую?

Он лукаво усмехнулся. Чувствовался мастер.

— Мне непременно русскую! — выпалил я.

— Битую или кирпичную, русскую-то? — снова поставил он меня в тупик. И мы оба рассмеялись.

Товарищи из департамента народного образования! Есть мастер. Здесь, в Кемерове, буквально под боком: деревня Красная, улица Береговая, 225, Иванов Николай Тимофеевич. Приглашайте, договаривайтесь. Он с удовольствием согласится.

...А теперь вернемся в тот морозный зимний день пятнадцатилетней давности, в село Ишим. Утром, когда мы прощались с гостеприимными людьми, я уже на правах доброго знакомого обратился к хозяину:

— Ну что, уважаемый Григорий Никифорович, печь греет, жизнь продолжается. Значит, можно жить?

Он ответил твердо, даже с вызовом:

— Что не жить! Трудиться надо да жить по справедливости.

В. ДЯТЛОВ,
журналист.

глазами собаки

Конечно, мы, как и люди, не без недостатков: облаиваем ни за что, бываем злыми не в меру, да мало ли еще что... Но чтоб предательство!..

Фото **Г. Пичугина.**

о справедливости

ЗАБЫЛИ ОБ ОБИЖЕННЫХ

«Им вручили медаль с изображением Сталина» — так назывался материал в одном из номеров газеты «Кузбасс» за октябрь. Речь шла в нем о том, что правда все-таки восторжествовала, хотя и очень поздно, и те, кто был достоин наград, получили их.

К сожалению, в нашей жизни человек еще далеко не всегда может рассчитывать на справедливость. Пишу вам письмо из больницы, из кардиологического отделения. Мне 67-й год, болезней—целый ворох. Прежде чем задать вопрос, ради которого и пишу вам, хотел бы немного рассказать о своей жизни.

Родился я в сентябре 1926 года в Бессарабии (бывшая провинция Румынии), впоследствии, в 1940 году, отошедшей к СССР. Отец мой был хирургом, главным врачом больницы, мать—домохозяйка. Отца только за то, что покритиковал Советскую власть за плохое обеспечение больницы медикаментами, арестовали. Больше мы его не видели. Позднее узнал, что он скончался в 1949 году в лагерном поселке.

После его ареста мы, мать и дети, страшно переживали. Мать никуда не принимали на работу как жену «врага народа».

В июне 1941 года нас подняли с постели сотрудники НКВД. «Телячьи» вагоны, маршрут—Средняя Азия. По дороге узнали—война! Мы очутились в Чимкентской области. С утра до вечера работал на полях, собирал по 40-градусной жаре хлопок. Здесь и заболел малярией. В армию по этой причине не взяли, а направили на «трудовой фронт». Так я оказался в Кузбассе, где и проработал 41 год. Пока не свалился от болезней. Сейчас я пенсионер. Имею троих взрослых детей, шесть внуков и двух правнуков.

...Вот смотрю я на прожитую жизнь и поневоле думаю: почему получается так, что кто-то за прошлые тяготы получает различные льготы, а иным, как мне,—шиш! Я ничего не имею против наших российских немцев. Но поневоле становится обидно: им сегодня различные привилегии и льготы, а нам, всем остальным, опять ничего. Разве не меня подняли ночью (еще ребенка!) с постели, разве не надо мной измывались? Это не у меня умерла в свои 37 лет мать от истощения? Не у меня отдал жизнь в лагерном поселке отец? И я, больной и изработанный, не имею таких же «качеств», как иные нынешние льготники?

Есть ли правда на белом свете? Где она, эта забота о простом человеке, ветеране труда? Чем я, русский, хуже того же немца из Поволжья? Чем хуже их, к примеру, моя жена, которую (в составе ее семьи) «раскулачили» на Украине в двухлетнем возрасте и бросили в Сибирь?

Демократы, вы много кричите о справедливости. Так решите наконец все так, как обещали. Пока же мы видим другое: живется во много раз хуже, чем при коммунистах. Докажите свою правоту не в словесном трепе, а на деле. Если это не пропагандистские трюки (имею в виду ваши разглагольствования), восстановите справедливость к обиженным.

Д. САЛАКИН.

г. Прокопьевск.

ИЗОсалон

Рис. **М. Ларичева.**
Рис. **В. Милейко.**

право

СОЦИАЛЬНАЯ ЗАЩИТА ЖЕНЩИН

Указами Президента РФ № 554 от 5 июня и 1335 от 5 ноября 1992 г. определены меры по социальной защите беременных женщин и женщин, имеющих детей, при увольнении с ликвидированных предприятий, из организаций, учреждений.

1. В случае ликвидации предприятия, учреждения, организации правопреемник, которому передается имущество, финансовые и другие средства ликвидируемого предприятия, обязан трудоустроить уволенных беременных женщин, женщин, имеющих детей в возрасте до трех лет, одиноких матерей с детьми до 14 лет или ребенком-инвалидом до 16 лет. Обязанность в трудоустройстве женщин возлагается на правопреемников как юридических, так и физических лиц.

2. При отсутствии правопреемника трудоустройством занимается служба занятости в соответствии с действующим законодательством. Беременным женщинам и женщинам с детьми в возрасте до трех лет в случае невозможности подбора им подходящей работы и оказания помощи в трудоустройстве службой занятости время со дня их увольнения до достижения ребенком возраста трех лет включается в непрерывный трудовой стаж для назначения пособий по государственному социальному страхованию, т. е. для оплаты больничных листов.

3. При ликвидации предприятий, организаций, учреждений уволенным и нетрудоустроенным женщинам с детьми в возрасте до трех лет производятся:

— выплата ежемесячного пособия по уходу за ребенком до достижения им возраста полутора лет в таком же размере, как и для работающих женщин, из средств фонда социального страхования Российской Федерации;

— ежемесячная компенсационная выплата в размере, установленном для женщин, состоящих в трудовых отношениях на условиях найма с предприятием и находящихся в отпуске по уходу за ребенком до достижения им трехлетнего возраста при условии, если эти женщины находились на момент увольнения в отпуске по уходу за ребенком и не получают пособие по безработице.

Указанные выплаты производятся за счет средств республиканского бюджета.

В. ИОНОВА,
ст. специалист совета Федерации профорганизаций Кузбасса.

встреча

ХРИТИНЬЯ ИВАНОВНА

Старуха ломала стебли густого бурьяна и прихваченные инеем хрусткие хворостинки сгнившего плетня, в незапамятные годы поставленного отцом из тальниковой лозы. Было видно, ее сухие, узловатые руки, особенно пальцы, еще сохранили былую силу и сноровку. И нагибалась она не по возрасту легко.

Рядом с ней стояла самодельная тележка. На ворохе травы и каких-то гнилушек вертелся серенький котенок. Он игриво шевелил и царапал лапами стебли, падающие из рук хозяйки.

Старуха уже расчистила угол двора около погреба и ворот, вела наступление на бурьян вдоль забора, вглубь огорода.

— Здравствуйте, бабушка! — обратился я к ней. — Что это вы корчевкой занялись? Иль огород надумали расширить?

— А, здравствуй, милай, здравствуй! — она выпрямилась и, аккуратно отряхнув ладони, заправила под платок выбившиеся пряди седых волос. — Вот одолел окаянный, — махнула рукой в сторону бурелома. — Напирает на мою старость.

Частенько замечаю, что у одиноких людей появляется своеобразная словоохотливость. Причиной тому, видимо, долгое молчание. Моя собеседница не была исключением.

— Вот наломаю бодылья и просушу. Все в печке сгорит, — торопливо, будто оправдываясь, говорила старуха. — Дров-то у меня совсем маленько. А зима долгая. По весне купила билет, а заготовить в лесу дров некому. Сейчас люди пошли не то богатые, не то ленивые. Никак не пойму. Никого не смогла нанять. Так и осталась в зиму без топлива, — вздохнула она. — А ты, стало быть, ко мне? Ну заходи тогда, заходи...

Старуха заспешила к крылечку, если можно так назвать сооружение из двух чурочек и полугнилой дощечки. Потом вернулась, подхватила на руки котенка и тихонько тюкнула его корявым пальцем по лбу.

— Цыц! Не царапайся, дуреха. Айда домой! А то враз набегут собаки, порвут те шубку-то.

Котенок словно понял предостережение хозяйки, утихомирился и прижался к ее груди.

Я смотрел в поблекшие от времени глаза старухи, а в памяти возникала другая женщина пятидесятилетней давности. Немногие оставшиеся в живых ветераны Литвиновской МТС (машинно-тракторной станции), старожилы деревни Мохово и люди старшего возраста других окрестных деревень помнят ее, Хритинью Ивановну Лигачеву, молодой, неутомимой на работе, вечно куда-то поспешающей.

Более тридцати лет отработала Хритинья Ивановна поваром в Моховской тракторно-полеводческой бригаде. Это сейчас в той или иной полевой кампании занято 10—15 механизаторов. А в те далекие 40—50-е годы деревня Мохово с ранней весны и до глубокой осени напоминала растревоженный улей. Десятки людей из Яшкина и городов Кузбасса приезжали сюда, чтобы помочь селянам на весеннем севе, в заготовке кормов и уборке урожая. Они работали сеяльщиками, косарями, помощниками комбайнеров, на механизированном току. И всех их нужно было вовремя накормить-напоить.

До рассвета начинался трудовой день Хритиньи Ивановны и заканчивался далеко за полночь, пока не успокоится в глубоком сне деревня. До сих пор в ушах стоит мелодичное позвякивание кастрюль и чашек. Это Хритинья Ивановна сквозь осеннюю темень и слякоть пробирается на лошадке на полевой стан к механизаторам. Теплее становятся глаза мужиков после ароматных щей и горячей кружки крепкого чая. А Хритинья Ивановна суетится вокруг костра. Блики его пламени радостно играют на ее лице, растопляя и разглаживая усталость.

Не густо было с продуктами в те времена. И часто случалось, что половину грядок с личного огорода отправляла она в общественный котел, не требуя с директора МТС за это ни копейки.

Каждую субботу над банькой Хритиньи Ивановны курился призывный дымок. Где еще можно было приезжему человеку насладиться ядреным паром после трудовой недели?! Конечно, у Ивановны.

Личная жизнь не сложилась у Х. И. Лигачевой.

— Шутка ли, — неторопливо говорит она,—кажну ночь вспоминать ни с того ни с сего умерших детей. Не везло мне с мужьями. Первый погиб на войне. Второй помер от фронтовых ран. Вот и нет никого. Я так ни разу в жизни и не нянчила родных внучат.

Каждое слово она говорит взвешенно, обдуманно, поэтому фразы у нее получаются емкие, лаконичные. «Доброта из рода в род калачиком катится, зло ползучим гадом стелется». «Делай хорошо, а плохо само получится», «Деньги испокон веков — горе и зло». — это слова Хритиньи Ивановны.

Голос у моей собеседницы ровный, спокойный. Волнение души передают руки. То она разгладит подол юбки, то поправит уголки платка. Пальцы у нее все время в работе: что-то делают, куда-то спешат.

— Дни проходят в хлопотах, быстро, — продолжает Хритинья Ивановна, — а ночью, как закрою глаза, и встают картины прошлого. Будто наяву вижу нашу хату, мелом беленную, а в ней стонет отец, попавший в ремни привода на мельнице. Без сна я ночами не отхожу от него.. Вот наша Томь-река, куда мы с мамой ходили замачивать холсты и отбеливать их на снегу. У родителей я старшая была. Потому мне в помощницах рано пришлось быть. Младшие братья и сестры подругому и не звали меня, как «няня». Мать с отцом спозаранку в поле, а я в доме за хозяйку.

В нашем роду все сильные были, зарабатывали по тем временам неплохо. Голодом не сидели. У моих родителей жизнь шла ладом. Батя жалел матушку. Да она себя не жалела: летом в поле с темна до темна, а с покрова всю зимушку мяла лен, пряла и ткала холсты, шила и вязала. Она и меня сызмальства приучала к труду. Рано я начала присаживаться к прялке: с пяти лет уже через мои рученьки потекла нитка. В одиннадцать годков я уже пошла в «наймитки»: у чужих людей чесала коноплю да лен.

Хритинья Ивановна замолчала, задумалась, потом продолжила:

— Печка у меня совсем развалилась. Печника нашла, а подвезти материалы не на чем. Все лето проходила в контору. Так ничего и не выходила. То лошади нет, то сбруи, то телега сломалась. Пришлось песок да глину в ведрах на коромысле подносить. А ноженьки-то уже не держат, отбегали. Но все ж печку с грехом пополам слепила, а теперь как вспомню, что летом нужно будет изгородь вокруг огорода чинить, так голова кругом идет. Где помощников найти?! Люди сейчас пошли какие-то ленивые. Иные, правда, приходят и говорят: «Мы тебе, бабушка, все сделаем, только опо[illegible] хмель нас». Нальешь им по стакану или последнюю бутылку отдашь, а их и сле[illegible] простыл. Правда, в дере[illegible] все на виду, так эти «пом[illegible]ники» после опохмелки п[illegible]дят мимо и не здоро[illegible] Видно, совесть еще [illegible]

— Трудно жить [illegible] свете. Ой, как [illegible] вздохнула Хрити[illegible]на. — А жить [illegible]

На у[illegible] а мы [illegible] все говори[illegible] говорили. Ка[illegible] беседе не буде[illegible]

Через месяц я [illegible] глянул к ней. И испугало[illegible] комнате холодно, около печ[illegible]ки стоят два ведра с углем, перемешанным со снегом и мусором. На кровати лежит Хритинья Ивановна в фуфайке, подпоясанной полотенцем, в рукавицах и валенках.

— Что случилось, Ивановна?

— Ничего, — отвечает. — Все в порядке. Приморилась немного. Отдохну да буду печку растапливать.

В зиму старушка осталась без топлива. В сельском Совете пообещали ей подвезти уголь, да и забыли. Что делать? И вспомнила Хритинья Ивановна, что несколько лет назад возле клуба сваливали уголь. Потом его завалили землей. Прорубила Хритинья Ивановна топором в мерзлоте яму и таким способом добывает себе топливо.

— Ничего, — бодрится старушка. — Как-нибудь зиму обману, а там видно будет.

...Этой покосившейся, сплющенной под прессом времени, прохудившейся избе в деревне Мохово нужно поклонит[illegible]ся до земли, как и ее восьмидесятилетней обитательнице Хритинье Ивановне Лигачевой. Чем только не залатана кровля этого векового жилища! На обросший мохом, истлевший тес, в котором и гвозди уже не держатся, старуха накладывает и накладывает куски шифера, рубероида, фанеры, жести, а то и резины или брезента. Она, как может, сохраняет убогую крышу над головой.

Люди, люди, что с нами происходит?! Откуда эта черствость и равнодушие к одиноким?! Неискупимый грех берем на душу, забывая о наших кормильцах и поильцах. Честное слово, старики, подобные Х. И. Лигачевой, достойны лучшей участи.

Ф. ДАВЫДОВ.

Яшкинский район.

цитата дня

На наблюдателей происходящее между Москвой и Вашингтоном производит впечатление лихорадочной поспешности, продиктованной соображениями, к сути проблемы (то есть к разоружению) отношения не имеющими.

Радио «Свобода».

по данным разведки

Еще одна ядерная держава?

«Вашингтон пост» о ядерном оружии Украины

Разведывательные органы США пришли к выводу, что сейчас существует больше вероятности, чем год назад, что Украина сохранит за собой часть, а может быть, и все ядерное оружие бывшего Советского Союза, все еще размещенное на ее территории, сообщили должностные лица США.

Этот вывод содержится в новой, засекреченной оценке национальных органов разведки, отразившей почти единодушное мнение, которого придерживаются правительственные аналитики, согласно которому сейчас столько же вероятности того, что Украина сохранит за собой ядерное оружие, как и того, что она откажется от него, как сообщили эти представители.

Эта оценка подчеркивает необходимость того, чтобы администрация Клинтона, которой предстоит вступить в должности, позаботилась о том, чтобы Украина выполнила обещания, данные ею в прошлом, и возвратила компоненты ядерного оружия России.

«Мы наблюдаем сейчас постепенное соскальзывание» Украины к тому, чтобы стать новой ядерной державой, невзирая на нажим, оказываемый США и союзниками на Украину с тем, чтобы она придерживалась Договора о сокращении стратегических вооружений (ССВ), в силу которого она обрела бы статус неядерной державы, заявил один официальный представитель, ознакомившийся с этой оценкой разведывательных органов.

Как утверждают, этот новый прогноз органов разведки частично базируется на том факте, что украинские военные упрочили свою власть в течение прошлого года над военнослужащими, несущими ответственность за охрану ядерных боеголовок бывшего Советского Союза, установленных на ракетах СС-24 и СС-19, а также на стратегических бомбардировщиках «Бэр-Х» и «Блэкджек».

мафия

Русские возвращаются в Болгарию, но не в виде сотрудников КГБ

ЛОНДОН. Корреспондентка агентства Рейтер Лилиана Семердьева передала из Бургаса, Болгария:

Русские возвращаются в Болгарию, но на этот раз не в виде сотрудников КГБ, а совсем в другой роли — в [качестве] руководителей нарождающейся мафии на Балканах.

В черноморском портовом городе Бургасе преступники и авантюристы со всех концов бывшего Советского Союза занимаются рэкетом, проституцией, незаконной торговлей оружием и наркотиками.

Русские, украинцы, молдаване и представители многих других национальностей заполонили Болгарию после краха коммунистического правления три года назад и чувствуют себя как дома в этой стране, которая была прозвана в свое время 16-й республикой СССР.

По словам одного офицера полиции, «даже язык похож».

По словам генерального прокурора Ивана Татарчева, «русская мафия уже действует здесь, и, согласно моей информации, она гораздо опаснее, чем итальянская».

34-летний владелец магазина в Бургасе заявил, что русские сбывают оружие по низким ценам.

Например, автомат Калашникова стоит здесь 8 тыс. левов (320 долларов), револьвер — 4 тыс. левов (160 долларов). Прибор ночного видения, снятый с танков и БМП, которые продаются также очень дешево, успешно используется болгарскими охотниками.

Болгарским властям стало известно, что нередко таможенным работникам предлагаются взятки в 20 тыс. долларов за то, чтобы они позволили провезти через границу товары.

По словам одного представителя таможенной службы, «размеры этой взятки предполагают, что речь идет о незаконном провозе оружия и наркотиков».

Рэкетиры контролируют сотни проституток и исполнительниц стриптиза. Даже в небольших болгарских городах сейчас появились труппы стриптиза из бывшего Советского Союза.

По словам одного полицейского, «проститутки из России получают за свою работу еду и номер в гостинице, но Болгария для них только перевалочный пункт на пути в Грецию и Западную Европу».

Рэкетиры из бывшего Советского Союза запугивают своих соотечественников, которые заполонили крупнейшие болгарские рынки для того, чтобы сбывать кухонную посуду, небольшие сельскохозяйственные машины, нагреватели, утюги и игрушки.

Как заявил некий Петр с Украины, который продавал на софийском рынке запасные детали для автомобилей советского производства, «не спрашивайте меня о рэкетирах. Они убьют меня, если я скажу хоть слово».

Один из крупнейших русских «блошиных рынков» в стране находится в Бургасе — в 360 км к востоку от Софии.

В прошлом году Запряна Крастева арендовала 1 гектар на этом рынке, соорудив двухметровый забор вокруг этого участка и наняв охрану.

В интервью корреспонденту агентства Рейтер Крастева заметила: «Именно поэтому столкновения между русскими продавцами и их соотечественниками - рэкетирами редко здесь происходят».

36-летний телохранитель Ралчо Инджов сказал, что, несмотря на то, что рынок контролируют пять охранников и четыре полицейских с оружием и дубинками, костяшки его кулаков постоянно сбиты из-за уличных драк.

Инджов сказал, что торговцы из республик бывшего Советского Союза боятся жаловаться на то, что у них вымогают деньги за их же охрану.

Иногда гангстеры сами дают интервью.

По словам одного молодого украинца, которого мы встретили на рынке в Бургасе, «мы «делаем» около 50 тыс. левов в день (2 тыс. долларов). Затем мы обмениваем их на доллары, потому что дома мы можем получить более 400 рублей за один доллар».

Так называемые «афганцы» также становятся проблемой.

Болгарские частные фирмы нанимают в качестве телохранителей бывших советских солдат, которые служили в Афганистане. Но иногда эти люди используются для запугивания конкурентов.

Почти все ночные клубы болгарских черноморских курортов охраняются в настоящее время «афганцами».

Как заявил корреспонденту агентства Рейтер болгарский бизнесмен Драгомир Пеев, «они — дешевая рабочая сила», Русский язык легко понимается болгарами, и именно поэтому их здесь используют».

Один представитель министерства иностранных дел сказал, что в ближайшем будущем Болгария столкнется с еще большими трудностями.

По его словам, «мы ожидаем что дела ухудшатся после января 1993 года, когда все бывшие советские республики снимут свои ограничения на выездную визу. Тогда Запад столкнется с такими же трудностями».

Болгарские власти уже подумывают о том, чтобы ввести визы для граждан бывших советских республик, добавил представитель министерства иностранных дел, который просил не называть его имени.

конкурс

Самая красивая

Юлия Курочкина — самая красивая девушка в мире. До последнего времени это было известно только ее родителям и друзьям. Сейчас об этом знает весь мир, так как Юлия победила на Всемирном конкурсе красоты в Сан-Сити (ЮАР). Это, безусловно, сенсация. До сих пор ни одна русская девушка не поднималась на столь блистательный пьедестал.

Юлии Курочкиной 18 лет, ее рост 183 см, другие данные — 88-60-90. Она из подмосковного городка Щербинка, студентка первого курса Московского финансово-экономического института, работала моделью на Московском международном пушном шоу-аукционе. Юля интересуется многим: знает английский язык, учит французский, постоянно играет в теннис, очень любит животных.

Как победительница конкурса красоты, Юлия получила приз 63 тысячи долларов и интересный контракт с одной из западных фирм. Значительная часть средств, собранных от проведения конкурса «Мисс мира», за которым наблюдали около 600 млн. телезрителей более чем в 60 странах, пошла в фонд южноафриканской организации «Операция голод», оказывающей помощь населению районов ЮАР, пострадавших от жестокой засухи.

НА СНИМКЕ: Юлия Курочкина — самая красивая девушка в мире.

(РИА — Фото).

наука и техника

В Японии создан огнетушитель, который говорит

«Говорящий» огнетушитель создали специалисты противопожарного ведомства японского города Иокогама. Небольшая пластиковая коробочка, прикрепляемая к обычному баллону со специальным раствором для тушения пожара, человеческим голосом в течение нескольких секунд объясняет пользователю правила обращения с огнетушителем.

«Говорящий» огнетушитель — не очередная прихоть инженерной мысли, а назревшая необходимость, считают создатели нового прибора. По данным опроса, проведенного органами власти Иокогамы, около 60 проц. владельцев огнетушителей не имеют представления о том, как обращаться с этим нехитрым приспособлением. И пожарные убеждены, что около 35 проц. сильных пожаров в Иокогаме могли бы не иметь столь разрушительных последствий, если бы сразу по возникновении пожара, еще до прибытия профессиональных пожарных, местные жители вступали с ним в борьбу с помощью огнетушителей, которые есть практически в каждом доме.

На сегодняшний день 16 говорящих устройств для огнетушителей, которые с помощью интегральной микросхемы включаются автоматически при небольшом сотрясении баллона, уже предоставлены в распоряжение пожарных команд Иокогамы для испытаний. Если «говорящие» огнетушители получат у пожарных положительную оценку, то планируется развернуть промышленное производство электронных «инструкторов».

В. БАНТИН,
корр. **ИТАР—ТАСС в Японии.**

светская хроника

Принц Чарльз открыл собственный архитектурный институт

«Очеловечить» современную архитектуру за счет разумного возврата к классическим традиционным формам градостроительства, привить новому поколению архитекторов неприязнь к бездумной практике включения в старинные ансамбли современных «монстров» из бетона, стекла и металла — такую задачу ставит перед собой открытый в Лондоне новый архитектурный институт. Его основателем и спонсором стал 43-летний наследный принц Чарльз — известный в стране критик принципов современного градостроительства, уродующего, по его мнению, исторические районы столицы и многих британских городов.

Современные архитекторы оторвались от нужд простых людей, их работу следует «наполнить человеческим содержанием», заявил он на церемонии открытия института, первый набор которого составит более 30 слушателей.

Деятельность наследного принца на этом поприще в свое время уже принесла конкретные результаты. В 1984 году он в весьма резкой форме отозвался о планах расширения Национальной галереи за счет пристройки, которую принц назвал «уродливым нарывом на лице любимого и прекрасного друга». В результате первоначальный проект был пересмотрен с учетом необходимых требований классической архитектуры. Не случайно один из основных принципов деятельности нового института гласит: традиционные формы градостроительства не должны рассматриваться как некое «музейное» достояние истории, а творчески воплощаться и в современной архитектуре.

(ИТАР—ТАСС).

Планы строительства «Атлантиса»

НЬЮ-ЙОРК. Крупнейший в мире погружаемый аппарат для экскурсий и научных исследований намерена построить американская судостроительная компания «Атлантис сабмаринз интернэшнл». На борту необычной субмарины, которую компания планирует спустить со стапелей своего судостроительного завода в Эверетте (штат Вашингтон) к концу 1993 года, смогут разместиться 64 пассажира.

По словам представителя компании Валерии Кинг, новый погружаемый аппарат, получивший название «Атлантис», будет иметь длину 29 метров и диаметр 4,5 метра. Он будет почти в два раза больше и вместительнее своих предшественников, которые уже сейчас используются для организации подводных экскурсий в районе Гавайских островов. «Атлантис сабмаринз интернэшнл» уже построила четыре погружаемых аппарата, которые в состоянии опускаться на глубину до 45 метров. «Атлантис» нового поколения предполагается использовать также и для океанографических исследований.

(ИТАР—ТАСС).

…траны, люди, традиции

…ЕРТЬ ПОСЛЕ ПОЛУДНЯ, или ФЬЕСТА НАСЬОНАЛЬ

[illegible]ма от [illegible] является [illegible]туры, прояв[illegible]ытности этой [illegible] можно по-разно[illegible]относиться к бою быков, но нельзя не признать, что он не только существует, но и притягивает к себе миллионы людей. Кстати, не только в Испании.

Первое посещение «пласа де лос торос» — специального сооружения в виде арены, где проходит коррида, как правило, оставляет сильное впечатление. Захватывают и накал напряженной борьбы человека с животным, и красочное зрелище самого противоборства, которым является эта борьба, и, конечно же, неистовство публики, следящей за поединком.

...Ровно в 4 часа (когда, как утверждают истинные знатоки корриды, могут опаздывать поезда, задерживаться вылеты и прибытие самолетов — одним словом, не происходить вовремя все что угодно, но только не бой быков) раздается пронзительно звонкий звук трубы. Его подхватывают кларнеты и дудки, сопровождаемые барабанной дробью: звучит знаменитая мелодия «пасодобле» — марш корриды. Под эти звуки из ворот выезжают два всадника в черных бархатных костюмах, в высоких шляпах с красным пером времен короля Филиппа IV. Это церемониймейстеры, или герольды. Они не спеша подъезжают к центральной трибуне, где находится ложа президента (главного распорядителя) корриды, который руководит всем ходом действа, и грациозно раскланиваются перед ним. Герольды просят разрешения начать представление. Взмахом белого платка тот дает «добро».

Всадники удаляются и вскоре появляются на арене вновь, но уже в сопровождении всех участников предстоящего поединка. В первых рядах — три матадора. За ними следуют их «куадрильи», то есть команды помощников, в которые входят пикадоры, бандерильеры и другие.

Получив от президента корриды ключ от ворот, за которыми находится бык, один из герольдов вручает его служителю, и вся процессия неторопливо покидает арену.

Снова звучат фанфары. Распахиваются ворота, и на арену стремительно вылетает огромный черный бык и тут же останавливается, как вкопанный. Затем выходят тореадоры, и начинается первый акт корриды. Тореадоры вызывают животное на бой, размахивая перед ним красными плащами. Их задача — не только раздразнить быка, но и выявить его нрав, повадки, особенности характера. За борьбой, а точнее, игрой, внимательно наблюдает матадор, которому предстоит завершить корриду. Естественно, что для него важно понять норов будущего соперника. А они бывают разные. Одни быки легко поддаются обману мулеты, другие, не обращая внимания на нее, следят за движениями человека. Бывают быки, которые хорошо видят одним глазом и плохо — другим.

Проходит несколько минут, «разведка боем» заканчивается, и тореадоры покидают арену. Президент корриды взмахом, на этот раз цветного платка, подает знак трубачам, и те извещают о новом этапе поединка.

Настает очередь пикадоров. Это не самая увлекательная часть боя, и смотрится она без особого интереса. Да и вряд ли могут вызвать какие-либо эмоции неповоротливый конь, покрытый свисающей до земли металлической попоной, который испуганно жмется к барьеру, подпираемый быком, и всадник в тяжелых латах и высоких сапогах, защищенных жестью. Привстав в седле на стремена, он пытается дотянуться до быка и нанести ему удар пикой. Ее наконечник вонзается в кожу животного. Тот свирепеет и пытается поддеть ногами коня. Иногда ему это удается. Тогда к быку подбегают «чулос» (служащие корриды) и отвлекают его от пикадора.

К счастью, эта часть поединка длится недолго, и вскоре на арену выходят бандерильерос. Каждый из них вооружен двумя короткими дротиками (бандерильи) с загнутым острием и оплетенными цветными лентами. Их главная задача — одновременно вонзить оба дротика в холку быка.

Появление бандерильерос говорит о том, что коррида вступает в более опасную фазу. Размер дротика всего 60 сантиметров. Но нередко смельчаки, желая блеснуть отвагой и мастерством, завоевать расположение зрителей, обламывают дротики, что осложняет их задачу. Представьте себе: рассвирепевший после схватки с тореадором и пикадором бык весом более полутонны несется на спокойно стоящего (во всяком случае, так кажется с трибун) человека, который в самый последний момент не только отскакивает в сторону и пропускает мимо себя животное, но и ловким движением успевает вонзить оба дротика в холку. В случае удачи с трибун раздается оглушающее «Оле! Оле!» — приветствие смельчака. Но, не дай бог, он промахнется — зрители тут же освистывают неудачника. Да и бык — что опаснее — не прощает оплошности.

На какое-то время — чуть менее минуты — бык остается на арене один. Но вот появляется матадор — главное действующее лицо поединка. Он в великолепном костюме. На левое плечо грациозно - небрежно накинут красивый плащ. В правой руке — шпага. В левой — лилово-красная мулета, кусок ткани. Степенно и торжественно матадор подходит к ложе президента и отдает ему честь шпагой, раскланиваясь перед зрителями. Затем он сбрасывает с плеча плащ и, взмахнув мулетой, которую подправляет шпагой, начинает серию пируэтов, или «пасе», — движений с целью привлечь внимание быка. Тот устремляется на мулету, стремясь вонзить в нее рога, и... пролетает буквально в нескольких сантиметрах от бойца.

Первый, второй, третий «пасе». Они разные. Вот «пасе натурале» — матадор пропускает быка сбоку. Его сменяет «пасе де печо» — матадор стоит лицом к своему сопернику и в самое последнее мгновение, когда бык, казалось бы, готов пронзить его, делает едва заметный шаг в сторону и уводит быка мулетой от себя. Наконец, один из опаснейших пируэтов — «вероника». Матадор заносит мулету за спину, и бык на бешеной скорости, едва касаясь рогом ноги своего соперника, бросается на мулету, буквально описывая круг.

Наконец, приходит время развязки — «эстакада», или момент истины. Матадору подают длинную шпагу. Он выбирает позицию, позволяющую ему нанести решающий удар, а попросту говоря, убить быка. В действие вступает не только мастерство (хотя без него не обойтись), но и знание анатомии животного, ибо сейчас главное — найти нужную точку, где оканчивается шея и начинается спинной хребет. Удар должен быть нанесен сверху вниз. Если промах — трагедия неизбежна.

Пока речь шла о двух действующих лицах корриды — быке и матадоре с его «куадрильей». Но есть и третий участник представления, ради которого оно и устраивается. Это — зритель. «Пласа де лос торос» в Мадриде вмещает более 20 тысяч человек. И редкий день, когда она не заполняется до отказа. Не считая туристов, публика здесь, как правило, искушенная во всех нюансах корриды.

Именно публика не только дает оценку матадору, но и нередко решает его судьбу. От нее зависят и гонорар за выступление, и будущее бойца. Публика может наградить его шквалом цветов, подарить множество белых платков, бурдюков с вином, выпустить на арену... живого петуха, выражая тем самым высшую признательность за доставленное ей удовольствие. Она может потребовать от президента, чтобы тот вручил удачнику ухо (а в исключительных случаях два, а то и три) или хвост убитого им быка (а иногда и то, и другое) как высшую награду за выигранный поединок. Публика может ринуться на арену и в порыве восторга вынести на плечах матадора и понести его до самого дома.

Но горе матадору, если он не оправдает ожиданий и надежд публики и будет освистан...

А. МЕДВЕДЕНКО.
(ИТАР—ТАСС).

Фото **Ф. Алнаги** (Испания).

на чужбине

О жизни иммигрантов в Израиле

Около трети семей, прибывших в Израиль в последние годы, имеют доход, не достигающий установленного минимального уровня. Согласно данным доклада национального института страхования за 1991 год, иммигранты составляют 18 проц. израильтян, живущих ниже черты бедности, в то время как их доля от всего населения едва достигает 9 проц.

Основным источником существования для 53 проц. иммигрантов являются различные государственные пособия. Как следует из доклада, всего на 1991 год в Израиле ниже черты бедности находились 562 тыс. человек, в том числе 235 тыс. детей. Доля семей, проживающих ниже черты бедности, в 1991 году составила 14.9 проц.

В настоящее время чертой бедности в Израиле официально считается месячный доход в 702 шекеля для одиноких и 1797 шекелей для семей из четырех человек (1 шекель равен 0,4 доллара).

А. ЖУДРО,
корр. ИТАР—ТАСС
в Израиле.

ИЗОсалон

Рис. **М. Ларичева.**

ЕвроАзия-ТВ

Еженедельный рекламный выпуск АИК - ЕвроАзия - информ

интервью

А ВЫИГРЫВАЕТ ЗРИТЕЛЬ

Полтора года назад на телеэкранах области появился цикл передач первой негосударственной телерадиокомпании—Агентства информации Кузбасса. Сегодня вашему вниманию предоставляется беседа с директором АИК и президентом вновь появившегося акционерного общества «ЕвроАзия-информ» Ю. Романовым.

— Кузбассовцы уже привыкли к передачам АИК. Но грядут какие-то изменения?

— В свое время АИК был создан как переходная структура от государственной к коммерческой. То акционерное общество закрытого типа, которое мы создаем, объединит коммерческое телевидение и радиовещание, куда среди десятка других творческих объединений войдет и АИК как юридическое лицо со своим счетом и временем в эфире.

— Иными словами, АИК выполнил свое основное предназначение — показал, что негосударственное телевидение может существовать. А чем будет отличаться от государственной новая телерадиокомпания?

— Это будет коммерческая структура. Основная масса творческих работников формируется в творческое объединение со своим счетом, как тот же АИК. Акционерное общество заключает договоры на заполнение определенной части эфира. Чтобы получить коммерческое телевидение, надо эфир обратить в товар, а значит, обеспечить и конкуренцию. В этом и суть.

— Насколько широка будет палитра передач?

— Спектр их видится очень широким, а вот какой будет продукция — судить зрителю. Уже сегодня творческие объединения Санкт-Петербурга, Центральная студия документальных фильмов в Москве, новосибирские творческие объединения «Обь» и «Старая мельница» готовят первые передачи специально для кузбассовцев.

— А какие фильмы увидят наши телезрители в новом году?

— Конечно, не те, что заполнили коммерческие программы, видеосалоны. Будем ориентироваться на фильмы, представляющие сокровищницу русского и зарубежного кино.

— Понятно, что с этими передачами познакомятся люди разных возрастов. Не секрет, что сегодня наиболее обделен вниманием кино и телевидения маленький зритель. Учитывает ли ваша компания его интересы?

— В Новокузнецке формируется детская редакция, кинематографист из Новосибирска, детский писатель Евгений Мельников берется сделать цикл передач о цирке, о зверях.

Наши детские передачи уже идут в эфире. Например, передачи новосибирского творческого объединения «Старая мельница» не только интересны, но и познавательны. Их автор — руководитель объединения дядя Леня Сикорук—откроет для ребят многие секреты, вплоть до строительства собственного телескопа.

В ближайшее время под нашим крылом в Кузбассе появится детская газета. С московским издательством «Лайда» мы договорились о выпуске обучающей литературы для юных читателей. Наш камерный оркестр готовит передачи для детей.

— А какое внимание, кроме этого, будет уделяться культуре?

— Здесь надо рассматривать несколько направлений. Первое. За полтора года существования АИКа, когда передачи делались по заказу, не менее половины нашего эфирного времени занимали фильмы, очерки, репортажи о культуре. Причем журналисты делали их бесплатно.

Второе. Сейчас, когда мы покрепче встали на ноги, сумели создать при новом акционерном обществе свой коммерческий коллектив, мы ведем переговоры с администрацией Кемеровской филармонии, с руководителем симфонического оркестра Кузбасса Виктором Барсовым и фирмой «Арт-бизнес» об объединении наших усилий для поддержки культуры области.

— Каким образом будет осуществляться обмен программами между регионами?

— Коммерческое телевидение создается по всей стране. Подобные акционерные общества уже есть в Москве, Тбилиси, Челябинске, Красноярске, Омске. Образуется система, которая по мощности своей через два-три года будет больше существующих ныне государственных компаний. Обмен же программами — на коммерческой основе.

— Выгодно ли государству существование коммерческого радиотелевещания?

— Выгода безусловная. За счет своей коммерческой деятельности мы могли бы дополнить до стопроцентного объема третий, в основном пустующий канал. За счет своей деятельности поддерживаем областной радиотелепередающий центр, работники связи получат дополнительную зарплату.

Одновременно с созданием телерадиокомпании мы создаем школу телевизионного мастерства совместно с институтом культуры, оплачиваем обучение специалистов в других вузах.

Я думаю, что только на гососнове телевидение не может существовать. Пусть выходит в эфир и государственное телевидение, и коммерческое. От этого только выиграет зритель.

Вел беседу
К. АЛЕКСАНДРОВ.

НА СНИМКЕ: идет подготовка передачи.

Фото **Ф. Баранова.**

ЕвроАзия—ТВ —

это еженедельная полоса, в которой только в газете «Кузбасс» вас ждут встречи с интересными людьми, печатается программа телепередач АИК—ЕвроАзия-информ, даются анонсы наиболее популярных музыкальных шоу, художественных, документальных, мультипликационных фильмов.

Здесь вы можете разместить свою рекламу и объявления, по вашему желанию они будут показаны по телевидению.

Читайте спецвыпуск «ЕвроАзия—ТВ»!

Наши телефоны: 25-37-74, 26-02-12
факс: 23-40-04

Показывает АИК

12 января, вторник

22.25 АИК. «Музыкальный антракт». Анонс.
22.27 «Пишем». Музыкальная программа.
22.52 «Капитал». Экономическое обозрение.
23.07 «Нон-стоп». Сборник видеоклипов.
23.30 Художественный фильм «Гремлины-2» (США).

13 января, среда

22.05 АИК. «Для вас». Анонс.
22.11 Мультфильм «Звериная олимпиада» (США).
22.20 «Себальд Рутгерс: человек и легенда».
22.30 Реклама, объявления, информация.
23.05 Художественный фильм «Выйти замуж за капитана».

16 января, суббота

17.00 АИК. «Проспект». В программе — музыкальный фильм «На нас смотрел Кузбасс» (рассказ о ребятах из группы «На-на»).
18.00 «LK-студио» представляет...». В программе — художественный фильм «Здравия желаем!». Интервью с Н. Гейко.
19.30 Художественный фильм «Агония».

АО «АВТОШИНА»

— ПРОИЗВОДИТ срочный обмен и свободно реализует автошины для грузовых автомобилей всех типоразмеров;

— СВОБОДНО РЕАЛИЗУЕТ покрышки для всех типов отечественных и импортных легковых автомобилей;

— СОЗДАЕТ пункты срочного обмена использованных автопокрышек, годных к восстановлению, на новые шины импортного и отечественного производства.

Восстановление производится на оборудовании Германии, с применением новейших зарубежных технологий, из материалов высшего качества.

Обращаться в Кемерове по телефону 25-58-29, в Туле—по адресу: ул Рязанская, 7, а/о «Автошина». Телефон (0872) 25-41-80.

ФОНД
МУНИЦИПАЛЬНОГО ИМУЩЕСТВА г. Кемерово

выставляет для продажи объекты муниципальной собственности

Наименование предприятия и его филиалов	Адрес	Тип объекта, общ. площадью помещения	Численность человек	Оборуд. и основ. фонды, тыс. руб.	Денежные средства и запасы, тыс. руб.	Кредиты и прочие пассивы, тыс. руб.	Начальная цена, тыс. руб.	Сумма залога тыс. руб.	Способ приватизации	Конкурсные условия
Торговое предприятие №109 «Хозяюшка»	ул.Металлистов, 16	Встроенный 1139.0 кв.м в аренду	28	114.0	7195.0	5619.0	1744.0	174.4	Конкурс открыт. торги	3 года торговля непродовольственными товарами хозяйственного ассортимента. В течение 1 года сохранение сложившихся соц.гарантий и числа занятых
				д. ср. влож. 54.0						
Торговое предприятие №209	ул.Зейская, 113	Отд. стоящ., 60.0 кв.м в собст-ть	10	9.0 (здание 3.0)	749.0	652.8	105.2	10.52	Конкурс открыт. торги	3 года торговля хлебом и хлебобулочными изделиями. 1 год сохранение сложившихся соц.гарантий и численности
Торговое предприятие №163, булочная	пр.Ленина, 13	Встроенный, 98.0 кв.м в собст-ть	4	8.3 (помещение 8.2)	64.6	нет	72.9	7.29	Конкурс открыт. торги	3 года торговля хлебом и хлебобулочными изделиями, другими продтоварами. 1 год сохранение сложившихся соц.гарантий и численности
Торговое предприятие №13 «Люкс»	пр.Советский, 35	Встроенный 867.64 кв.м в аренду	25	15.2	8665.0	6440.0	2289.2	228.92	Конкурс открыт. торги	3 года торговля непродовольственными товарами. 1 год сохранение сложившихся соц.гарантий и численности
				д. ср. влож. 49.0						
пос. шахты Бутовская*										
Торговое предприятие №125, «Юбилейный»	ул.Юбилейная, 10	Отд. стоящ. 163.0 кв.м в собст-ть	9	5.9 (здание 5.3)	1437.6	1019.2	424.3	42.43	Конкурс открыт. торги	3 года торговля продовольственными товарами и хлебом. 1 год сохранение сложившихся соц.гарантий и численности
Торговое предприятие №124 «Речной»	ул.Охотников	Отд. стоящ. 25.0 кв.м в собст-ть	4	нет	527.1	233.8	293.3	29.93	Конкурс открыт. торги	3 года торговля продовольственными товарами. 1 год сохранение сложившихся соц.гарантий и численности
Петровка										
Торговое предприятие №259 «Комир»	ул.Красина	Отд. стоящ. 108.0 кв.м в собст-ть	2	0.6 (здание 0.6)	181.2	213.9	нет	нет	Конкурс открыт. торги	3 года торговля хлебом и хлебобулочными изделиями и др. продтоварами. 1 год сохранение сложившихся соц.гарантий и численности

* — конкурс в виде открытого аукциона с ограниченным составом участников, к участию в таком конкурсе допускаются работники приватизируемого предприятия и жители этого поселка.

Для участия в конкурсе необходимо представить лично следующие документы:

— заверенные копии учредительных документов;
— копию платежного документа о внесении залоговой суммы на счет продавца;
— заявку на участие в конкурсе установленной формы;
— предложения по условиям конкурса и цене, запечатанные в конверт (при закрытом тендере).

Заявки принимаются по 25 января включительно до 15.00 по адресу: пр.Шахтеров-14, каб. 227.
Банковские реквизиты продавца: Фонд муниципального имущества ОПЕРО с/банка приватиз. счет 000018209 корр/с 000164602 в РКЦ ГУ Росцентрбанка МФО 800017.
Телефон для справок: 4-32-69

Торги состоятся по адресу: пр.Советский, 54.
27 января в 10.00, в большом зале. Регистрация участников состоится в 9.00 в малом зале Горисполкома.
Желающие могут ознакомиться с объектами по договоренности с Продавцом. Осмотр одного объекта — 500 рублей. Критерий выявления победителя конкурса — максимальная цена покупки объекта при соблюдении условий конкурса. Просьба не откладывать представление учредительных документов и оформление заявки на последний день.

ОБРАЗЕЦ ПЛАТЕЖНОЕ ПОРУЧЕНИЕ № _____

Код		ДЕБЕТ сч.№	Сумма
Банк	Код		101400=00
Фонд муниципального имущества 000018209		КРЕДИТ	
Код	ОПЕРО с/банка приватизационный счет	сч.№000164602	
Банк РКЦ ГУ Росцентрбанка г. Кемерово	Код 800017	сч.№	
Сумма: Сто одна тысяча четыреста рублей 00 копеек			пеня за дней за % Р
			сумма с пеней
Дата:			вид опер.
Назначение платежа: наименование товара, выполненных работ, оказанных услуг, №№ и суммы товарных документов или спецификации товаров.			назн. плат.
			срок плат.
			очер. плат.
Сумма залога для участия в конкурсе по приватизации гостиницы «Центральная» согласно объявления в газете «Кемерово»			№ гр. банка
М.П. Подпись клиента		Проведено банком 19 г. Подписи банка	

ПЕРЕЧЕНЬ
приватизированных объектов муниципальной собственности

Наименование объекта приватизации, адрес	Продажная цена объекта, руб.
3 ноября 1992 г.	
м/п №95 «Каскад», ул.Леонова, 9	1.900.000
м/п №196 «Содружество», ул.Севастопольская, 3	95.000
м/п №62 «Нино», пр.Шахтеров, 65	7.500.000
м/п №159, ул.50 лет Октября, 25	42.000.000
м/п №178 «Лето», ул.Весенняя, 12	9.000.000
м/п №98 «Дом одежды», ул.Леонова, 11	2.200.000
м/п №17 «Примэкс», пр.Ленина, 109	61.000.000
м/п №209, ул.Зейская, 113	5.500.000
м/п №79 — булочная, Телецентр, 1	4.200.000
м/п №63 «Молодежный», ул.Нартовая, 1-а	7.000.000
м/п №65 «Крутой», ул.Черноморская, 38	3.000.000
м/п №118 «Рудник», ул.Суворова, 24	52.000.000
м/п №202 «Океан», ул.Волгоградская, 28	9.000.000
м/п «Цыплята табака», ул.Д. Бедного, 11	34.000.000
Производственное здание, ул.Инициативная, 92	460.000
м/п №8 «Детские товары», пр.Ленина, 134	72.000.000
12 ноября 1992 г.	
м/п №19 «Богатырь», б-р Строителей, 25	69.000.000
м/п №266 «Новинка», ул.Красная, 3	82.000.000
Гостиница «Центральная», Красноармейская, 34	34.000.000
м/п №163, маг. 6 «Стрела», пр.Ленина, 1	1.400.000
м/п №163 — булочная, пр.Ленина, 13	10.000.000
м/п №163 — кафе, пр.Ленина, 11	9.000.000
м/п №139, маг.12, ул.Инициативная, 22	2.100.000
м/п №139, маг.4, ул.Металлистов, 12	2.300.000
м/п №139, маг. 6, ул.Тайгинская, 10	6.500.000
м/п №139, маг. 20, ул.Тайгинская, 10	2.300.000
м/п №70 «Заря», ул.Рукавишникова, 5	600.000
Нежилое помещение, пр.Шахтеров, 65	3.200.000
м/п №209 «Юный техник», ул.Волгоградская, 23	20.158.359

творчество

Соната и джаз

Если сегодня вы поднимитесь в офис акционерного общества «ЕвроАзия - информ», расположенный по проспекту Советскому, 62, не удивляйтесь, услышав звуки скрипки, флейты, клавесина. Музыка Корелли, Куперена, Тартини, Генделя и других композиторов XVII—XVIII веков в наше время, когда так многое разрушено?

— Да, именно так,—отвечает продюсер и художественный руководитель камерного ансамбля солистов Сергей Баукин. — Конечно, создание классического камерного ансамбля сегодня, да еще на коммерческом телевидении, могут позволить себе лишь очень смелые, способные «заглянуть за горизонт», уверенные в своих силах и возможностях люди. Причем как организаторы, так и исполнители.

И все же от первых смелости и риска, думаю, требуется поболее, ведь серьезная музыка прямых дивидендов не приносит. На наше счастье в акционерном обществе «ЕвроАзия-информ» такие люди нашлись. Они поверили в наше будущее, а мы—в их.

Благодаря передачам АИК—«ЕвроАзия-информ» у нас появились большие возможности в работе: озвучивание фильмов, исполнение оригинальных программ старинной, современной камерной и электронной музыки на телевидении, радио, выступления на различных концертных площадках в стране и за рубежом. И самое главное — возможность свободного творческого самовыражения.

Работа в телерадиокомпании не мешает нам тесно сотрудничать с «Дивертисментом», на базе которого сейчас создан джаз-квартет. Под его «флагом» выступаем с новой художественно-музыкальной программой в областном музее изобразительных искусств. С декабря проводим серию благотворительных концертов совместно с фирмой «Кузбассмедимпорт» в лечебных и реабилитационных центрах. Надеемся, что с помощью «ЕвроАзии-информ» нам удастся осуществить и такую идею, как создание в Кемерове «Салона камерной и джазовой музыки».

Записал
П. АНДРЕЕВ.

КУЗБАССФОНД СООБЩАЕТ

29 декабря 1992 года фондом имущества Кемеровской области на основании договора купли-продажи от 21 декабря 1992 года выдано свидетельство о собственности акционерному обществу закрытого типа «Кемеровокультторг», выкупившему государственное имущество арендного оптового объединения «Роскультторг», и на основании договора купли-продажи от 28 декабря 1992 года выдано свидетельство о собственности товариществу с ограниченной ответственностью «Коммунэнерго», выкупившему государственное имущество арендного производственного объединения «Облкоммунэнерго».

РЕКЛАМА

Если вы не уверены,

ЧТО ПРИ ПРОВЕРКЕ НАЛОГОВОЙ СЛУЖБОЙ ВАМ НЕ ПРИДЕТСЯ ПЛАТИТЬ ШТРАФЫ ЗА СОКРЫТИЕ ПРИБЫЛИ, ПУСТЬ ДАЖЕ НЕУМЫШЛЕННОЕ, ОБРАЩАЙТЕСЬ К НАМ.

ВЫСОКОКВАЛИФИЦИРОВАННЫЕ СПЕЦИАЛИСТЫ ПРОВЕДУТ АУДИТ ВАШЕЙ ФИРМЫ. ОШИБКИ, ВЫЯВЛЕННЫЕ И ИСПРАВЛЕННЫЕ САМИМ ПРЕДПРИЯТИЕМ, ШТРАФОМ И ПЕНЕЙ НЕ ОБЛАГАЮТСЯ.

СОТРУДНИЧЕСТВО С НАМИ ПРИНЕСЕТ ВАМ УВЕРЕННОСТЬ И СПОКОЙСТВИЕ.

ТЕЛЕФОН ДЛЯ СПРАВОК 23-82-74, С 9 ДО 18 ЧАСОВ.

Организуются курсы

немецкого языка. Первая встреча состоится 12 января в 18 час.; набор в группу английского языка — 13 января в 18 час. Есть возможность заниматься английским языком на более серьезном уровне: видеофильмы, встречи с интересными людьми.

Тел. в Кемерове: 25-79-52.

Организация реализует со склада в г. Томске импортные сигареты: "Pall Mall", "President", "Match — 501", "Parisienne", "Rancho", "Super". Возможен бартер. Обращаться по тел. в Томске: (382—2) 26—04—62, 26—66—96.

НПП "Интеграция"

размещает заказ на изготовление навесных орудий к мини-трактору "КМЗ-012" по имеющимся у нее рабочим чертежам и опытным образцам. Минимальная ориентировочная стоимость заказа на 1993 год — 1 млрд рублей.

Опытные образцы изделий прошли соответствующие испытания и допущены к серийному производству. Оплату заказа и сбыт произведенной продукции НПП "Интеграция" гарантирует.

С предложениями обращаться по адресу: ***г.Кемерово, ул.Космическая, 6, комната 10. Телефон 28-09-92.***

Учащиеся 7—9—х классов!

Высший колледж информатики Новосибирского государственного университета (ВКИНГУ) проводит заочную олимпиаду по информатике и электронике.

Победители будут приглашены в летнюю школу ВКИНГУ. В колледже работают заочные школы по информатике и электронике.

Заявки на участие в олимпиаде и заявление о зачислении в заочные школы присылайте по адресу: ***630058, г. Новосибирск, ул.Русская, 35.***

Тел. (3—832) 33—19—33.

МЕНЯЕМ

ДВЕ ОДНОКОМНАТНЫЕ КВАРТИРЫ В ОДНОМ ДОМЕ (4-й и 6-й этажи) жилой площадью по 12,3 кв. м, общей — по 28 кв. м на «Радуге» (одна из них приватизированная+металлический гараж около дома) — на 2—3-комнатную квартиру, возможны варианты.

РАБ. ТЕЛ. 28-45-11 В КЕМЕРОВЕ.

Утерянную печать фирмы «Лайк» г. Кемерово считать недействительной.

К сведению коммунистов, членов КПСС и РКП

Напоминаем, что в Центральном районе перерегистрация коммунистов ведется по адресу: ул. Красная, 9 (совет ветеранов войны и труда), с 10 до 18 часов.

Одновременно сообщаем, что начинают и будут проводить с 11 января 1993 г. по 1 февраля 1993 г. перерегистрацию коммунистов инициативные группы других районов в г. Кемерово:

Заводского — по адресу: площадь Пушкина, ул. Орджоникидзе, 1 (совет ветеранов «Химпрома»), с 14 до 20 часов, ежедневно. Тел. 23-43-85.

Кировского — по адресу: ул. Александрова, 8. Тел. 7-02-38.

Рудничного — по адресу: пр. Шахтеров, 15 (совет ветеранов района), с 10 до 17 часов. Тел. 4-26-97.

Приглашаем на перерегистрацию всех коммунистов, желающих работать в одной из воссоздаваемых территориальных партийных организаций. При перерегистрации предъявить соответствующие документы о принадлежности к коммунистической партии.

Организация реализует:

кабель телефонный ТПП 50х2х0.4;
кабель контрольный КВВГ 7х1.5, 10х1.5, 14х1.5, 37х2.5;
кабель сварочный и силовой КГ;
кабель бронированный 10 Квт 3х120, 3х150;
светильники люминесцентные 2х40.

Обращаться: г.Новосибирск, тел. (383—2) 24—66—61, с 9 до 16 часов.

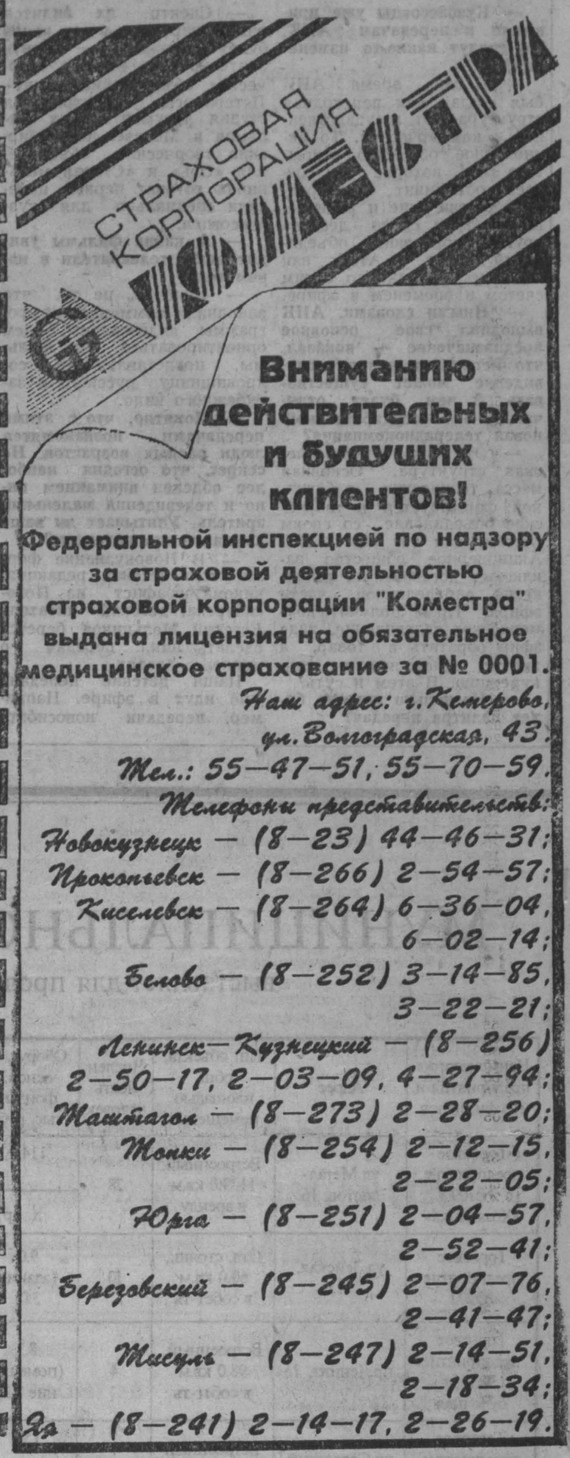

Вниманию действительных и будущих клиентов!

Федеральной инспекцией по надзору за страховой деятельностью страховой корпорации "Коместра" выдана лицензия на обязательное медицинское страхование за № 0001.

Наш адрес: г.Кемерово, ул.Волгоградская, 43.
Тел.: 55—47—51, 55—70—59.
Телефоны представительств:
Новокузнецк — (8—23) 44—46—31;
Прокопьевск — (8—266) 2—54—57;
Киселевск — (8—264) 6—36—04, 6—02—14;
Белово — (8—252) 3—14—85, 3—22—21;
Ленинск—Кузнецкий — (8—256) 2—50—17, 2—03—09, 4—27—94;
Таштагол — (8—273) 2—28—20;
Тонки — (8—254) 2—12—15, 2—22—05;
Юрга — (8—251) 2—04—57, 2—52—41;
Березовский — (8—245) 2—07—76, 2—41—47;
Тисуль — (8—247) 2—14—51, 2—18—34;
Ижа — (8—241) 2—14—17, 2—26—19.

ОРГАНИЗАЦИЯ

ПРИГЛАШАЕТ ДЛЯ РАБОТЫ НА СТРОЙУЧАСТКЕ В КИРОВСКОМ РАЙОНЕ

ПРОРАБА И КВАЛИФИЦИРОВАННЫХ КАМЕНЩИКОВ.

ЗАРАБОТНАЯ ПЛАТА ОТ 30 ТЫС. РУБ. И ВЫШЕ.

ТЕЛ. В г. КЕМЕРОВО 23-61-10.

Коллектив производственного объединения «Кемеровомежхозлес» выражает глубокое соболезнование заместителю главного бухгалтера объединения Н. М. Соколенко по поводу безвременной смерти ее сына

СОКОЛЕНКО Игоря.

Коллектив института ВНИПТИМ г. Кемерово извещает о скоропостижной смерти главного бухгалтера института

САМОЛЕТОВОЙ Руфины Дмитриевны

и выражает соболезнование родным и близким покойной.

Коллектив КСАМО «Химпроммонтаж» г. Кемерово скорбит по поводу смерти бывшего главного инженера

КУЗНЕЦОВА Вячеслава Николаевича

и выражает глубокое соболезнование родным и близким покойного.

ЛИМОНЫ ИЗ АМЕРИКИ

Неповторимый аромат, рожденный солнечной Калифорнией и Аризоной (США), будет витать над вашим столом, если вы украсите его лимоном. Достоинства этого дара природы неоценимы. Цена 400 руб. за 1 кг. Предлагаем лимоны в неограниченном количестве со склада в г. Кемерово. Ждем вашего звонка по тел. 55-85-40 в г. Кемерово.

ИНФОРМАЦИЯ ДЛЯ ВАС

Тел. 52-02-10 *Тел. 52-02-10* *Тел. 52-02-10*

Меняют

ВНЕ ОБЛАСТИ

● г. Кемерово — на Смоленск. Две 1-комн. кв. — на 1-комн. кв. Тел.: в Кемерове 7-10-98, до 15 января, в Смоленске — 5-56-75, с 20 января. Боброву.

В ОБЛАСТИ

● г. Мыски — на Кемерово. 3-комн. кв. улучш. планир. (тел., сануз. разд., лоджия) — на 2-комн. кв. Или эту же кв. в Мысках+2-комн. полном. кв. в Кемерове с тел. — на 3—4-комн. полном. кв. в Кемерове, в Центр. р-не с тел. Тел. в Кемерове 26-59-23.

● г. Кемерово (Южный) — на Прокопьевск (Тырган). 1-комн. благоустр. приватиз. кв. (жил. пл. 18,6 кв. м, 7 эт. высотного дома, есть лифт, мусоропровод, кухня 7 кв. м, сануз. совмещ., больш. кладовая, прихожая, два балкона) — на дом или 2—3—4-комн. кв. по договор., кроме 1 и посл. эт. Тел. посредника в Кемерове 55-87-42.

● г. Юрга — на Кемерово. 2-комн. коттедж (35 кв. м, сануз., хол. вода) или 2-комн. кв. (5 эт. 5-эт. кирп. дома, комн. изол., сануз. разд., 27 кв. м) в центре — на 2-комн. или 1-комн. кв. улучш. планир. в Центр. или Ленинск. р-нах. 1 эт. не предл. Тел. раб. в Кемерове 23-44-05, в Юрге — 2-08-72.

В КЕМЕРОВЕ

● 3-комн. кв. (45 кв. м, тел., 1 эт., сухая, теплая) в окружении магазинов, во дворе — милиция, удобна для проживания и для офиса — на две 1-комн. кв. Тел. 55-53-59, в раб. время.

● Две комн. гост. типа — на 1-комн. кв. Оформление документов гарантирую. Тел. 55-53-59, с 8 до 15 час.

● 2-комн. полном. кв. в центре города (общ. пл. 60 кв. м, жил. — 32 кв. м, кухня 8 кв. м, тел., жел. дверь, 4 эт.) — на 2-комн. кв. в центре с тел. и 1-комн. кв. или комн. гост. типа. Тел. 26-57-11.

● 2-комн кв. — на 3-комн. кв. или 1-комн. кв.— на 2—3-комн. кв., доплата 400 тыс. и более рублей или 1—2-комн. кв.—на 3-комн. кв. Тел. 55-53-84.

● 2-комн. кв. (32 кв. м, тел.) в Ленинск. р-не и автомоб. «Жигули» или колесный трактор «ЮМЗ» с навеской — на 3—4-комн. кв. с тел., кроме «Радуги» и Кировск. р-на. Или поменяю трактор и «Жигули» на кв. или жилой дом. Возможны др. варианты обмена. Тел. 55-42-13, с 8 до 10 и с 19 до 22 час.

● Больш. 3-комн. кирп. дом в Кировск. р-не (есть баня, кирп. гараж и др. постройки, в доме вода, слив, водяное отопл., усадьба 10 соток) — на кв. или новый автомоб. «ВАЗ», без пробега, или продам дом, или сдам в аренду. Дом. тел. 26-78-87.

● 2-комн. кв. на РТС с хор. доплатой — на 2-комн. кв. в городе. Возможны варианты. Продаю 2-комн. кв. Тел. посредника 21-27-03.

● Комн. гост. типа (18 кв. м, 6 эт.) у маг. «Военторг»+комн. гост. типа (12 кв. м, 8 эт.) у «Юбилейного», обе с жел. дверями — на 1-комн. кв. 1 эт. не предл. Куплю «ВАЗ» в аварийном сост. Тел. посредника 23-66-92.

● Комн. гост. типа (12 кв. м) — на небольш. частн. дом з Кемерове или в Кемеровском р-не или на легк. автомоб. в хор. сост. Тел. посредника 55-86-67.

● 2-комн. кв. (28 кв. м, 8 эт. 9-эт. дома, комн. изолир., лоджия, сануз. разд.) в р-не ФПК — на 1-комн. кв. и комн. гост. типа 18 кв. м. с лоджией. Тел. посредника 28-67-44, после 18 час.

● Дом в дер. Красной — на 1-комн. кв. Тел.: 55-87-25, 51-29-04.

● 2-комн. кв. улучш. планир. (30,6 кв. м. 3 эт. 9-эт. дома) в р-не МЖК на «Радуге» — на 2-комн. или 3-комн. кв. Возможны варианты. Тел.: 25-38-77, 28-07-36.

● 2-комн. кв. в Центр. р-не, около горГАИ (жил. пл. 30 кв. м, комн. изол., высокие потолки, две кладовые, балкон, сантехника новая, 5 эт. кирп. дома), — на 2-комн. кв. улучш. планир. в Ленинск. р-не. Принимаю заказы на изготовление кух. гарн. из своего материала. Куплю текстурную бумагу. Тел. 52-94-73.

● 2-комн. кв. улучш. планир. — на 3-комн. кв. с доплатой 100 тыс. или эту кв. + дом в деревне (40 км от города, усадьба 50 соток, со всеми посадками, дом в хор. сост. —2 комн., кухня, веранда, рядом тайга, две речки и родники)—на 4-комн. или 5-комн. кв. или коттедж в пригороде. 1 эт., Южный и Кировск. р-н не предл. Обр.: ул. Институтская, 11-10, в любое время.

● 4-комн. кв. в р-не ФПК — на 4-комн. в Центр., Ленинск. р-нах. Раб. тел. 26-75-61, дом. —28-56-70.

● 1/2 дома в Центр. р-не, в р-не ост. «Фабричная» (3 комн., автономное отопл., водопровод, надворн. постр., гараж, огород 2 сотки), — на 3-комн. кв. с доплатой в Центр. или Ленинск. р-нах, кроме 1 эт. Тел. посредника 21-03-70.

● Срочно на выгодных для вас условиях 3-комн. кв. улучш. планир. (4 эт.) на ФПК — на 4-комн. полном. кв. в центре. Куплю 1-комн. или 2-комн. кв. Тел. 53-88-97.

● Дом на Южном (есть надворн. постр., огород 3 сотки, жел. гараж, погреб, баня, стайка, водопровод) — на 2-комн. кв. в Центр., Ленинск. р-нах. Кировский р-н и Южный не предл. Тел. 53-33-54, после 21 часа.

● 2-комн. кв. на Южном (32 кв. м, 5 эт. 5-эт. дома) — на 1-комн. кв. и автомоб. или 2—3-комн. кв. Доплата с моей стороны в рублях или СКВ. Возможны варианты. Тел. посредников: 26-04-74, 23-04-29, с 18 до 20 час.

Купят

● Срочно квартиру. Тел. 55-77-10.

● Автомоб. «Жигули» не ранее 1990 г. вып., имп.: «жилую комнату», спальн. и кух. гарн. Тел. 25-31-38.

● Имп.: телевиз., видеомаг., муз. центр «Сони-414», автомагнитолу «Шарп», кух. комбайн «Санио», стир. машину «Сименс», пылесос, кафельн. плитку 25 кв. м, комплект сантехники, белую ванну, 150 см. Тел. 25-31-38.

● Квартиру. Оформим документы. Тел. 25-63-07.

● Имп. видео-, телеаппаратуру, бытовую технику, СКВ. Тел. 23-33-96.

● Комн. гост. типа (18 кв. м), 1—2—3-комн. кв., частн. дом. Тел. 52-24-87.

● Дом, тел. 21-08-21, с 18 до 20 час.

Утери

● В ночь с 31.12 на 1.01 в р-не перекрестка пр. Химиков и пр. Ленинградского потерялась собака ротвейлер, 9 мес., сука. Нашедшего убедительно просим позвонить по тел. 51-23-27.

● 29 декабря между 17 и 18 часами по Октябрьскому пр., в р-не домов 61а — 61б, потерялась собака породы эрдельтерьер, кобель, спина черная, брюхо и лапы желтые, хвост и туловище удлиненные, уши висячие, возраст 1 год. Нашедших и лиц, знающих местонахождение собаки, просим позвонить по тел. 52-92-46 за вознаграждение.

Коммерческая фирма "НЕБО" Предлагает со склада в Москве крупные партии ТНП производства Сирии:

**шоколад (15-20 видов);*
**вафли в шоколаде (20-25 видов);*
**тюль с люрексом (4-5 видов и расцветок);*
**жевательную резинку, леденцы;*
**одежду, обувь.*

Адрес: г.Москва, Ленинский проспект, 146, ЦДТ. Тел: 438-71-22, 434-97-29. Факс: 438-71-44.

Крупная организация

привлекает на срок не менее двух месяцев свободные финансовые средства предприятий и организаций всех форм собственности на очень выгодных условиях и под самые надежные банковские гарантии.

Возможны встречные поставки ТНП в больших объемах.

Всем лицам, оказавшим содействие в привлечении финансовых ресурсов, гарантируется высокое вознаграждение.

Телефон в Новосибирске: (3832) 98-01-87, факс (3832) 23-27-06.

MicroLab, Ltd.

— Компьютеры —
— Локальные сети —
— Бесперебойные источники питания —

— Системы автоматизации — банков и РПЦ

— Лицензионные ОС "Netware" —
— Upgrade нелицензионных и — лицензионных установок ОС "Netware"

Доставка оборудования в пределах Сибири.

630090, Новосибирск, ул. Академическая 9/1.
Тел. (3832) 35—71—34, 35—38—47, 35—74—44.
Факс (3832) 32—95—86.

NOVELL®

ТВ НЕДЕЛЯ ГОЛУБОГО ЭКРАНА С 11 ПО 17 ЯНВАРЯ

11 ПОНЕДЕЛЬНИК

I ПРОГРАММА
Передачи ЦТ.
5.55 Программа передач.
6.00 Итоги.
6.25 Утренняя гимнастика.
6.55 Утро
9.10 Телевизионный художественный фильм «Ночные забавы». 1 и 2-я серии.
11.25 Охранная грамота. «Теплый дом».
11.55 Программа передач
12.00—12.20 Новости
Перерыв до 13.20
13.20 Телемарафон «Шаг к свободе».
15.00 Новости.
15.20 Телемарафон «Шаг к свободе».
16.00 Поет Ф. Калимова.
17.00 «Поликлиника кота Леопольда». Мультфильм.
17.10 «Стартинейджер».
17.55 Новости
18.15 Звездный час.
18.55 «Гол».
19.25 Телемарафон «Шаг к свободе».
20.10 «Мелочи жизни». Художественный телефильм. 15-я серия. «Семейный детектив»
20.40 Спокойной ночи, малыши!
20.55 Реклама.
21.00 Новости.
21.20 Программа передач.
21.25 Фильмы режиссера Валерия Рубинчика. «Дикая охота короля Стаха». 1-я серия.
22.30 Спортивный уик-энд.
22.45 Телемарафон «Шаг к свободе».
23.00 М. Задорнов. «В каждой шутке есть доля шутки».
00.05 Новости.
00.25—01.40 «Я тебя ненавижу». Телевизионный художественный фильм.

II ПРОГРАММА
Передачи ЦТ.
8.00 Вести.
8.20 Реклама.
8.25 Время деловых людей.
8.55 «Открытый мир» представляет: «Меценат года».
9.40 Параллели. «Новый набор в бизнес-школу».
9.55 Параллельные миры.
10.40 «К-2» представляет: «Фрак народа».
11.35 Фарс-мажор.
12.00 «Ниагара». Художественный фильм.
13.30 Торговый дом «Тинко».
13.35 Крестьянский вопрос.
13.55 Реклама.
14.00 По страницам «Вечернего салона».
15.30 Становление бизнеса. «Прекрасная игра в бизнес».
16.05 Там-там-новости.
16.20 Студия «Рост». «Радуга на снегу». Часть 1-я.
16.50 Театральный разъезд. «Фестиваль театральных городов России» (Самара).
17.50 Бизнес в России. КЕМЕРОВО.
18.20 Концерт.
18.50 Встречи.
19.00 «Авось». Программа для всех.
Передачи ЦТ.
20.00 Вести. КЕМЕРОВО.
20.20 Реклама.
20.30 Пульс.
20.50 Итого...
21.00 «Авось». Вечерняя программа для всех.
Передачи ЦТ.
22.55 Репортер.
23.10 Мультфильм для взрослых.
23.20 «Гей, смоляне, или Как в Смоленске авангардисты фестивалились».
23.55 Реклама.
00.00 Вести.
00.20 Реклама.
00.25 Программа «ЭКС». Экран криминальных сообщений.
00.35—01.30 Музыка крупным планом. «Дмитрий Ситковецкий, или Американцы в России». Фильм 1-й.

III ПРОГРАММА
Передачи ЦТ.
18.20 Лекарство от страха.
19.05 Трансросэфир. «Сотвори добро».
19.50 Новогодний пирог. КЕМЕРОВО.
20.00 Документальный фильм.
Передачи ЦТ.
20.20 Реклама.
20.25 Детектив по понедельникам. «Иможен». Художественный телефильм. 3-я серия.
21.50 Реклама.
21.55 Спортивная карусель.
22.00 «К-2» представляет: «Знай наших».

12 ВТОРНИК

I ПРОГРАММА
Передачи ЦТ.
5.55 Программа передач.
6.00 Новости.
6.25 Утренняя гимнастика.
6.45 Утро
9.00 Фирма гарантирует.
9.15 «Кидди-видди».
9.30 «Мелочи жизни». Художественный телефильм.
10.00 «Гол».
10.30 Мультфильм.
10.45 Новое поколение выбирает.
11.35 «Люли». Премьера телевизионного документального фильма.
11.55 Программа передач.
12.00 Новости.
12.20 «Шерлок Холмс и доктор Ватсон». 1-я серия.
13.30 «Я тебя ненавижу». Телевизионный фильм.
14.45 «Кто там?». Телефильм.
15.00 Новости.
15.20 Программа передач.
15.25 Деловой вестник.
15.40 Блокнот.
15.45 Песни Э. Колмановского.
16.15 «Маугли». Мультфильм.
16.55 «Этот упрямый Финн». Премьера документального фильма.
17.15 «440 герц».
18.00 Новости
18.20 Программа передач.
18.25 Межгосударственный телеканал «Останкино» представляет: «Кубанские дневники». Часть 1-я.
18.50 Мультфильм.
19.05 «Возвращение в Эдем».
19.55 Тема.
20.40 Спокойной ночи, малыши!
20.55 Реклама
21.00 Новости.
21.20 Программа передач.
21.25 Фильмы режиссера Валерия Рубинчика. «Дикая охота короля Стаха». 2-я серия.
22.30 Документальный фильм.
22.45 Презентация программы «Песня-93». В перерыве (00.00)—Новости.
00.45—01.25 Максима.

II ПРОГРАММА
Передачи ЦТ.
8.00 Вести.
8.20 Реклама.
8.25 Время деловых людей.
8.55 «Снег — судьба моя». Документальный телефильм. 4-я серия.
9.50 Месяцеслов. «Святки».
10.10 Досуг. «Птицы рядом с нами».
10.25 Фольклор.
10.50 Музыка крупным планом.
11.45 Антракт. «Группа «Мегаполис».
12.00 «Иможен». 3-я серия.
13.25 Реклама.
13.30 Торговый дом «Тинко».
13.35 Крестьянский вопрос.
13.55 «Мать Тереза». Документальный фильм.
15.20 Антракт. «Поет Павел Титов».
15.30 Телебиржа.
16.00 Там-там-новости.
16.15 Телекроссворд.
16.45 Панорама приватизации.
17.30 Золотая ветвь. «Таинственна ли жизнь еще?»
18.00 Хранители истины.
18.30 Давайте разберемся.
18.45 Ассамблея в Таврическом. КЕМЕРОВО.
19.15 У-шу.
19.30 Чуть ближе.
19.40 Аспект...
19.50 Встречи.
Передачи ЦТ.
20.00 Вести. КЕМЕРОВО.
20.20 Телеторги.
20.30 Пульс.
20.50 М-топ.
21.20 Киноприложение к «Шагу за горизонт». «9 лет с экстрасенсом».
22.05 Спортканал.
Передачи ЦТ.
22.25 Кабаре «Околесица».
23.10 Реклама.
23.15 «Альбуцид».
23.55 Реклама.
00.00 Вести.
00.20 На сессии ВС РФ.
00.35 Спортивная карусель.
00.40—01.40 Музыкальный экзамен.

13 СРЕДА

I ПРОГРАММА
Передачи ЦТ.
5.55 Программа передач.
6.00 Новости.
6.35 Утренняя гимнастика.
6.45 Утро.
9.00 Фирма гарантирует.
9.15 Посмотри, послушай.
9.25 «Дневной поезд». Художественный телефильм.
10.25 «440 герц».
11.10 Брэйн ринг.
11.55 Программа передач.
12.00 Новости.
12.20 «Шерлок Холмс и доктор Ватсон». Художественный фильм. 2-я серия. «Кровавая надпись».
13.25 «Дневной поезд». Художественный телефильм.
15.00 Новости.
15.20 Программа передач.
15.25 Телемикст.
16.10 Фирма «Выбор».
16.15 «Маугли». Мультфильм. 3 и 4-я серии.
16.55 Новогодняя встреча друзей.
17.45 Технодром.
18.00 Новости.
18.20 Программа передач.
18.25 Межгосударственный телеканал «Останкино» представляет: «Кубанские дневники». Часть 2-я.
18.50 Мультфильм.
19.00 «Возвращение в Эдем». Художественный телефильм.
19.50 Миниатюра.
20.00 Премьера рубрики. «Черта с два...». ТВ-расследования.
20.40 Спокойной ночи, малыши!
20.55 Реклама.
21.00 Новости.
21.25 Старый Новый год: встреча друзей.
23.25 Авторалли Париж—Дакар.
23.55 Программа передач.
00.00 Новости.
00.20—01.20 Чак Норрис—чемпион кикбоксинга.

II ПРОГРАММА
Передачи ЦТ.
8.00 Вести.
8.20 Реклама.
8.25 Время деловых людей.
8.55 Параллели. «Утренний концерт».
9.10 Без ретуши.
10.05 «Альбуцид». Информационно-аналитическое обозрение.
10.45 Золотая ветвь. «Таинственна ли жизнь еще?».
11.15 Хранители истины. «Дело было в Ивангороде»
11.45 Мультфильм.
11.55 «Санта-Барбара». Художественный телефильм. 118-я серия.
12.45 Трансросэфир. «Космополис».
13.30 Торговый дом «Тинко».
13.35 Крестьянский вопрос.
13.55 Реклама.
14.00 «Трижды о любви». Художественный фильм.
15.30 Бизнес: новые имена.
15.45 Там-там-новости.
16.00 Студия «Рост». «Радуга на снегу». Часть 2-я.
16.30 Трансросэфир. «Дальний Восток».
17.15 Христианская программа. «Прогулка по Тверской».
17.45 Новогодние превращения старого календаря.
18.15 Парламентский вестник.
18.30 «Кабачок на Тверской».
19.30 Антракт. «Группа «Мегаполис». КЕМЕРОВО.
19.45 Встречи.
Передачи ЦТ.
20.00 Вести. КЕМЕРОВО.
20.20 Телеторги (повторно).
20.30 Пульс.
20.50 В эфире ТО «Среда». «Половина».
Передачи ЦТ.
22.05 Прок. (Бизнес и политика).
23.00 Чемпионат Европы по фигурному катанию. Женщины. Оригинальная программа.
00.00 Вести.
00.20 Реклама.
00.25 На сессии ВС Российской Федерации.
00.40—02.10 Премьера телеэкрана. «Система «Ниппель». Художественный фильм.

III ПРОГРАММА
Передачи ЦТ.
19.45 Новогодний пирог.
19.55 Реклама. КЕМЕРОВО.
20.00 Документальный фильм.
Передачи ЦТ.
20.20 Реклама.
20.25 «Санта-Барбара». Художественный телефильм. 119-я серия.
21.15 В. Астафьев. «Время мину».
21.45 Программа «ЭКС». Экран криминальных сообщений.
21.55 Спортивная карусель.
22.00 Реклама.

14 ЧЕТВЕРГ

I ПРОГРАММА
Передачи ЦТ.
5.55 Программа передач.
6.00 Новости.
6.35 Утренняя гимнастика.
6.45 Утро.
9.00 Фирма гарантирует.
9.15 Новогодняя встреча друзей.
10.05 «Преступление лорда Артура». Художественный телефильм.
11.35 «Брат названый». Документальный телефильм.
12.00 Новости.
12.20 «Приключения Шерлока Холмса и доктора Ватсона». Художественный фильм. «Сокровища Агры». 1-я серия.
13.35 «Время для размышлений». Художественный фильм.
14.40 Мультфильм.
15.00 Новости.
15.20 Программа передач.
15.25 Телемикст.
16.10 Блокнот.
16.15 «Маугли». Мультфильм. 5-я серия.
16.35 В. А. Моцарт. Концерт для фортепиано с оркестром фа мажор.
17.00 Мультфильм.
17.30 Вхождение во власть.
17.55 Программа передач.
18.00 Новости.
18.20 «...До 16 и старше».
19.00 «Возвращение в Эдем». Художественный телефильм.
19.50 Большая прогулка.
20.40 Спокойной ночи, малыши!
20.55 Реклама.
21.00 Новости.
21.20 Программа передач.
21.25 Новогодний бал олимпийцев.
22.40—00.45 «Золотой Остап». В перерыве (00.00) — Новости.

II ПРОГРАММА
Передачи ЦТ.
8.00 Вести.
8.20 Реклама.
8.25 Время деловых людей.
8.55 Прок.
9.50 Шарман-шоу. Часть 1-я.
10.30 Досуг. «Внимание: снимаю!».
10.45 Шарман-шоу. Часть 2-я.
12.00 «Санта-Барбара». Художественный телефильм. 119-я серия.
12.50 Козырная дама.
13.35 Торговый дом «Тинко».
13.40 Крестьянский вопрос.
14.00 Реклама.
14.05 Ностальгические посиделки.
14.35 Антракт. Поет В. Королев.
14.45 Автограф. «Мастера». Режиссер А. Гончаров.
16.00 Там-там-новости.
16.15 Ансамбль народной музыки Дмитрия Покровского.
16.40 «Вот это место...». Часть 1-я.
17.25 М-трест.
17.40 Азы карьеры.
17.55 «Шаги». Ведущий — профессор Д. Волкогонов.
18.35 «Хроно». В мире авто- и мотоспорта. КЕМЕРОВО.
19.05 ТО «Юпитер».
19.40 Пресс-центр.
19.50 Встречи.
Передачи ЦТ.
20.00 Вести. КЕМЕРОВО.
20.20 Реклама.
20.30 Пульс.
20.50 «На новер вызывается...» Единственный баннер Кузбасса Н. Д. Морозенко.
21.50 «Зов». 1. Новый год в аварийном доме. 2. Разговор с открытым сердцем.
Передачи ЦТ.
22.50 Реклама.
22.55 Чемпионат Европы по фигурному катанию. Спортивные пары. Произвольная программа. Мужчины. Оригинальная программа.
23.55 Вести.
00.20—00.50 «Ее зовут Эврика».

III ПРОГРАММА
Передачи ЦТ.
19.05 Специальный коммерческий вестник.
19.15 На сессии ВС Российской Федерации.
19.45 Праздник каждый день.
19.55 Реклама. КЕМЕРОВО.
20.00 Документальный фильм.
Передачи ЦТ.
20.20 Реклама.
20.25 «Санта-Барбара». Художественный телефильм. 120-я серия.
21.20 Отечество мое. «Преображение».
22.15 Спортивная карусель.
22.20—22.50 «Новый иллюзион». Театрально - музыкальный авангард.

15 ПЯТНИЦА

I ПРОГРАММА
Передачи ЦТ.
5.55 Программа передач.
6.00 Новости.
6.35 Утренняя гимнастика.
6.45 Утро.
9.00 Фирма гарантирует.
9.15 «Зазеркалье». Художественный фильм. «Снежная сказка».
10.40 Народные мелодии.
10.55 Клуб путешественников.
11.45 Мультфильм.
11.55 Программа передач.
12.00 Новости.
12.20 «Приключения Шерлока Холмса и доктора Ватсона». Художественный фильм. 2-я серия. «Сокровища Агры».
13.35 «История одной любви». Художественный фильм.
15.00 Новости.
15.20 Программа передач.
15.25 Бридж.
15.50 Бизнес-класс.
16.05 Блокнот.
16.10 «Снежная сказка». Художественный фильм.
17.35 Поет Л. Николаева.
17.45 Дело.
18.00 Новости.
18.20 Программа передач.
18.25 Межгосударственный телеканал «Останкино» представляет: «Кубанские дневники». Часть 3-я.
18.45 Человек и закон.
19.15 Австралийские хроники. Передача 2-я.
19.45 Поле чудес.
20.40 Спокойной ночи, малыши!
20.55 Реклама.
21.00 Новости.
21.20 В клубе детективов. «Дураки умирают по пятницам». Художественный фильм.
23.00 «На катке». Хореографическая сюита.
23.15 Политбюро.
23.50 Музобоз.
00.50 Человек недели.
01.05 Хит-конвейер. В перерыве (00.00) — Новости.
02.05—02.35 Авторалли. Париж—Дакар.

II ПРОГРАММА
Передачи ЦТ.
8.00 Вести.
8.20 Реклама.
8.25 Время деловых людей.
8.55 Отечество мое. «Преображение».
9.50 «Для вас, девчонки и мальчишки».
10.00 Виниловые джунгли.
10.30 В мире животных.
11.30 Джентльмен-шоу.
12.00 «Санта-Барбара». Художественный телефильм. 120-я серия.
12.50 «Пилигрим». Российское бюро путешествий.
13.35 Торговый дом «Тинко».
13.40 Крестьянский вопрос.
14.00 Кабаре «Околесица».
15.00 Мульти-пульти. «Приключения пингвиненка Лоло».
15.20 Телебиржа.
15.50 Там-там-новости.
16.05 Студия «Рост». «Эй, Деды Морозы!».
16.35 «Вот это место...». Часть 2-я.
17.20 Уолт Дисней по пятницам. «Звездный странник». Художественный фильм. 1-я серия. КЕМЕРОВО.
18.10 Отдел 5 представляет...
18.15 Вексель.
18.45 Анатомия Японии.
19.50 Встречи.
Передачи ЦТ.
20.00 Вести. КЕМЕРОВО.
20.20 Реклама.
20.30 Пульс.
20.50 Отдел 5 представляет... Продолжение программы.
21.05 POST.
21.30 Арт.
21.55 Тайм-менеджер.
22.10 Домашнее видео.
Передачи ЦТ.
00.00 Вести.
00.20 Реклама.
00.25—00.55 Лясы.

III ПРОГРАММА
Передачи ЦТ.
18.10 Господа-товарищи.
18.25 Реклама.
18.35 Парламентский вестник.
18.50 Музыкальный экзамен.
19.50 Праздник каждый день. КЕМЕРОВО.
20.00 Документальный фильм.
Передачи ЦТ.
20.20 Реклама.
20.25 Фольклор.
20.50 Тема с вариациями. «Звучание моей планиды». Передача 1-я.
21.05 Егор Гайдар в программе «Угол Правды».
21.35 Чемпионат Европы по фигурному катанию. Женщины. Произвольная программа.
22.20 Спортивная карусель.
22.25 «Кабачок на Тверской».
23.25 На сессии ВС Российской Федерации.
23.55—00.00 Реклама.

16 СУББОТА

I ПРОГРАММА
Передачи ЦТ.
6.55 Программа передач.
7.00 Утренняя гимнастика.
7.10 Субботнее утро делового человека.
7.55 Новости.
8.30 Спортшанс.
9.00 «Марафон-15» — малышам.
9.25 НЛО: необъявленный визит.
9.55 Мультфильм.
10.05 Автограф по субботам.
10.35 Медицина для тебя.
11.15 Премьера документального телефильма «Нелли и президент» из серии «Золото нищих».
11.45 Соло.
12.15 Премьера документального телефильма «Смертельный приказ» из цикла «Будь проклята война».
12.45 «Приключения Черного Красавчика». Телефильм для детей.
13.10 «Марафон-15».
14.00 «Внимание: Х молодежный». Фестиваль телепрограмм и фильмов «Воронеж-92».
15.00 Новости.
15.20 Программа передач.
15.25 Центральный экспресс.
15.55 «Дракулито-вампиренышь». Мультфильм.
16.15 «Город Ейск». Документальный фильм.
16.30 Ультра-си.
17.30 Красный квадрат.
18.10 В мире животных.
18.50 «Дом с рыцарями». Документальный телефильм.
19.50 «Верность». Художественный телефильм из серии «Улица Правосудия».
20.40 Спокойной ночи, малыши!
20.55 Реклама.
21.00 Новости.
21.20 Программа передач.
21.25 «Коламбия Пикчерс», представляет премьеру художественного телефильма «Создатель звезд». 2-я серия (США).
22.20 Европа плюс.
23.20 Театральные встречи.
00.00—01.30 Парадиз-коктейль.

II ПРОГРАММА
Передачи ЦТ.
8.00 Вести.
8.20 Свой взгляд на мир.
8.50 Досуг. «ТВ-ателье».
9.05 Программа «03».
9.35 Рождественский бал в Кремле. Часть 1-я.
10.05 «Бурда моден» представляет...
10.35 Фольклор. «Нагайбаки в Париже».
11.05 «Мио, мой Мио». Художественный фильм.
12.40 Крестьянский вопрос.
13.00 Российское бюро путешествий.
13.45 Декабрьские вечера в музее им. А. С. Пушкина на Волхонке.
14.35 Золотая шпора.
15.05 Мульти-пульти
15.15 Как жить будем?
16.00 Устами младенца.
16.35 Футбол без границ.
17.30 Театральный разъезд. «Возможная встреча». На премьере спектакля МХАТа им. Чехова.
18.30 На сессии ВС Российской Федерации.
19.00 Реклама.
19.05 Джентльмен-шоу.
19.35 Спортивная карусель.
19.40 Реклама.
19.45 Праздник каждый день.
19.55 Реклама.
20.00 Вести.
20.20 «Рецепт ее молодости». Художественный фильм.
21.50 Парламентский вестник.
22.05 Совершенно секретно.
23.00 Чемпионат Европы по фигурному катанию. Танцы — оригинальная программа. Мужчины. Произвольная программа.
00.00 Вести.
00.20 Реклама.
00.25 Ассорти.
00.55 Программа «А».
01.25—01.55 Ад либитум.

17 ВОСКРЕСЕНЬЕ

I ПРОГРАММА
Передачи ЦТ.
6.20 Программа передач.
6.25 Час силы духа.
7.25 Утренняя гимнастика.
7.40 Тираж «Спортлото».
7.55 Новости.
8.30 Программа передач.
8.35 Валерий Калистратов. «Преображение». Концерт для мужского хора, дисканта и народного голоса.
9.00 Центр.
9.30 С утра пораньше.
10.00 «Пока все дома». Развлекательная программа.
10.30 Утренняя звезда.
11.20 Киноправда? Художественный фильм «Депутат Балтики».
13.35 «Пиф и Геркулес». Мультфильм.
13.45 «Подводная одиссея команды Кусто». Документальный фильм.
14.35 «Эрмитаж». Телефильм. Фильм 3-й.
15.00 Новости.
15.15 Программа передач.
15.20 Клуб путешественников.
16.10 Живое дерево ремесел.
16.15 Панорама. Еженедельная международная программа.
16.55 «Каспер и его друзья» (Англия). «Настоящие охотники за привидениями» (США). Мультфильмы.
17.50 Театр + ТВ. «Шутки меценатов».
18.40 «Вдоль по улице молодчик идет». Поет В. Девятов.
19.00 Новости.
19.15 Программа передач.
19.20 «Пиф и Геркулес». Мультфильм.
20.00 Воскресная кинопрограмма. Программа «Икс».
20.30 «Хеппи-энд». Художественный телефильм.
21.45 Московский кинохит-парад.
21.55 Реклама.
22.00 Итоги.
22.45 Вокзал мечты. Юрий Башмет.
23.45 Документальный фильм.
00.00 Новости.
00.15 Программа передач.
00.20—02.50 Авторалли Париж — Дакар.

II ПРОГРАММА
Передачи ЦТ.
8.00 Вести.
8.20 Баскетбольное обозрение НБА.
8.50 «Для вас, девчонки и мальчишки».
9.00 Наш сад.
9.30 Студия «Рост». Рождественский бал в Кремле. Часть 2-я.
10.00 «Приключение в королевстве». Мультфильм.
10.30 Непознанная Вселенная.
11.00 Аты-баты...
11.30 Телекроссворд. «Музбиржа».
12.00 Документальная панорама. «Послание к человеку».
13.25 Мультфильм. «Дораэмон». 18-я серия.
13.40 Крестьянский вопрос.
14.00 Лучшие игры НБА.
15.00 Амика. Веритас. Телеконкурс юристов.
15.55 Реклама.
16.00 «Познер и Донахью».
16.30 Белая ворона.
17.15 Сказочный мир Уолта Диснея. «Винни-пух», «Черный плащ».
18.05 «Я люблю РТВ».
18.20 Спортивная карусель.
18.25 Комики XX столетия. Николай Эрдман.
19.35 «Не вырубить...».
19.50 Праздник каждый день.
20.00 Вести.
20.20 Реклама.
20.25 Чемпионат Европы по фигурному катанию. Танцы — произвольная программа.
21.25 «Снег—судьба моя». Премьера многосерийного документального фильма. 5-я серия.
22.20 Центр Стаса Намина (Эс-эн-си) представляет: «Клуб «Желтая подводная лодка».
22.50 Месяцеслов. «Святки».
23.10 Тема с вариациями. «Звучание моей планиды».
23.25 «Маскарад».
23.55 Реклама.
00.00 Вести.
00.20 Реклама
00.25—00.55 «Новый иллюзион». Театрально-музыкальный авангард.

ИНФОРМАЦИЯ ДЛЯ ВАС

Тел. 52-02-10

Продают

● Имп. видео-, телеаппаратуру, бытовую технику, СКВ. Тел. 23-79-74.

● Свинину в живом весе, поросят. Тел. 55-06-68, с 9 до 15 час.

● Цв. телевиз. 61ТЦ «Рубин», пал/секам, ДУ. Тел. 53-35-82.

● Щенка породы эрдельтерьер, 2,5 мес., кобель. Окрас чепрачный, с отл. родословной; эл. машинку для стрижки волос (Москва). Тел.: 25-00-55, 25-01-72.

● Мутоновую шубу черного цв., разм. 44—46, рост IV. Меняю лекарство лидазу на румалон. Дом. тел. 23-84-08, после 15 час.

● Автомоб. «КАЗ-608» в раб. сост. (длинномер). Тел. посредника 7-45-73, после 19 час.

● Видеомаг. и телевиз. имп. пр-ва, б/у 2 недели. Тел. 26-92-45.

● Кабину для «КамАЗа», б/у, за наличн. или безналичн. расчет. Обр.: ул. Гагарина, 66, тел. 55-42-13, с 8 до 10 и с 19 до 21 час.

● Сруб (6,5×6,5) или поменяю на кирпич. Тел. 55-42-13, с 8 до 10 и с 19 до 22 час.

● Новый имп. женск. пуховик-пальто 52—54 разм., рост 164—170. Куплю посудомоечную машину, гладильный аппарат, кап. гараж в центре города или металл. на вывоз. Тел. 25-10-41.

● Ваучеры. Тел. 21-38-67, с 12 до 18 час.

● Новый, в упак., видеомаг. «Тошиба». Тел. 23-82-74, в любое время.

● Мелким оптом быстрорастворимый кофе в гранулах (200 г. Бразилия), детское питание «Беби». Тел.: 53-62-46, 55-77-22.

● Муз. центр с лазерн. проигр. (комп. диск); пылесос «Циклон-4»; хруст. люстру; вещи, б/у, в хор. сост.; стенку (4 секции, светлая) пр-ва Польши; спальн. гарн. (полир., темный); ковры п/ш (2×3); стир. машину «Чайка-3» с центриф.; мяг. «уголок» (2 кресла, черн., под кожу, кушетка, столик); диван, недорого. Обр.: пр. Октябрьский, 101б-32, с 17 до 20 час.

● Металл. гараж (3,5×6) в центре города. Дом. тел. 28-97-78.

● Видеомаг. «Фунай У-ЗЕЕ» (новый, в упак., Япония, ДУ). Тел. посредника 23-73-76, с 17 до 21 час.

● Видеомаг. «Фунай» (Япония, новый). 250 тыс. руб. Тел. 52-45-67, с 9 до 16 час., спр. Галину Николаевну.

● Срочно «Москвич-2140» 1982 г. вып., пробег 104 тыс. км. Нужен небольшой ремонт. Обр.: ул. Нахимова, 32-7.

● Металл. гараж (3×6) в кооперат. «Химик», ост. «Автоагрегат». Тел. 26-04-75, после 17 час.

● Спальн. гарн. «Кеть» в упак. Тел. 53-89-59, вечером. Набор мяг. мебели «Пион», «Надежда», «Жиче», стенку «Колорит». Тел. 23-53-79, с 9 до 13 и с 14 до 15 час.

● Набор мягк. мебели (темно-синий велюр). Тел. 52-39-70.

● Итальянск. холод. «Аристон», цена 220 тыс. руб. Тел. 52-11-79.

● Черно-пеструю корову, продуктивную, голландской породы, четырех телят, бензопилу «Урал» в раб. сост., новый бензиновый 2-цилиндровый двигатель. Тел. посредника 21-31-30.

● Сиамских длинношерстных (балинезийских) котят 1,5-месячного возраста. Тел. 51-70-61, после 18 час.

● В связи с отъездом благоустр. кв. (28 кв. м, тел., 1 эт., 5-эт. дома) за СКВ или рубли. Тел. 55-85-34.

● Щенка породы немецкая овчарка, сука, с хор. родословной, возраст 6 мес., недорого. Обр.: пр. Ленина, 121-127, после 18 час.

● Электронную пишущую машинку «Ромашка», недорого. Тел. 55-71-85.

● Новый «Вихрь-30» с эл. запуском, экскаватор «Беларусь» ЮМЗ-6, артиллерийский тягач, передвижную эл. станцию. Тел. 25-59-28.

● Новый «Вихрь-30» за 90 тыс. руб. Продаю жел. гараж. Меняю ваучеры на новый цв. телевиз. системы пал/секам. Тел. 25-06-85.

● Щенков кавказской овчарки, 1,5 мес. Обр.: Кировский р-н, ул. Декабристов, 42, трамв. № 3 до ост. «Строммаш».

● 1-комн. кв. улучш. планир. в Ленинск. р-не за СКВ. Тел. посредника 28-65-61.

● «ГАЗ-52», «УАЗ-452», дверн. блоки (по размерам заказчика), опанелку, вагонку, штапик, обкладн. рейку, станок для резки мрамора, ленточн. шлиф. станок, долбежн. станок. Тел. 22-11-14.

Портативные, автомобильные, офисные.

РАЦИИ

США, Италия, Япония.

... от «Русского Медведя». И ваши дела идут на лад.

Различные модели. Вы можете выбрать здесь.

Русский медведь

52-66-90 в Кемерово

ОФИЦИАЛЬНОЕ ПРЕДСТАВИТЕЛЬСТВО ФИРМЫ RC&C

КЕМЕРОВСКАЯ ОБЛАСТНАЯ ФИЛАРМОНИЯ

9 января

МАЛЫЙ ЗАЛ

КОНЦЕРТЫ ПРИ СВЕЧАХ

Исполнители: СИМФОНИЧЕСКИЙ ОРКЕСТР КУЗБАССА.
Дирижер ДМИТРИЙ ЛИСС.
Солист АЛЕКСАНДР ЛЕВЕНТАЛЬ (орган).
Начало в 19 час.

КЕМЕРОВСКИЙ ИНДУСТРИАЛЬНО-ПЕДАГОГИЧЕСКИЙ КОЛЛЕДЖ ПРОДОЛЖАЕТ ПРИЕМ ВЫПУСКНИКОВ СПТУ И ШКОЛ ПО СПЕЦИАЛЬНОСТИ МОНТАЖ И ЭКСПЛУАТАЦИЯ ГОРНОГО ЭЛЕКТРОМЕХАНИЧЕСКОГО ОБОРУДОВАНИЯ.

Прием документов (свидетельство об образовании, медицинская справка, 6 фотокарточек) — до 25 января. Начало занятий — 1 февраля.

Адрес: г. Кемерово, пр. Ленина, 79. Тел. 23-69-39.

Организация

РЕАЛИЗУЕТ СИГАРЕТЫ:
«СТРЕЛА»,
«ИНТЕР»,
«КОСМОС»,
КУПИТ СИГАРЕТЫ.
ТЕЛ. В КЕМЕРОВЕ 53-90-10.

Деловая информация КУЗБАССПРОМБАНКА

Проценты по вкладам КУЗБАССПРОМБАНКА:

срочные вклады свыше 1 года — 60% годовых

накопительные вклады — 60% годовых

вклады до востребования — 25% годовых

премия по вкладам до востребования — 4% за квартал

Доходы по вкладам налогами не облагаются.

Телефон: 26-85-51

ПРЕВОСХОДНЫЕ КОПИИ ЛЮБЫХ ДОКУМЕНТОВ, ВИЗИТНЫХ КАРТОЧЕК, ЧЕРТЕЖЕЙ, УНИКАЛЬНЫХ КНИГ И ДАЖЕ КАРТИН

ВммК

ВСЕ ЭТО МОЖНО СДЕЛАТЬ на множительном аппарате всемирно известной фирмы

RANK XEROX.

Уполномоченный дилер фирмы «Рэнк Ксерокс» в Кузбассе — внедренческая фирма «ВммК» поможет Вам купить различные множительные аппараты производительностью от 8 до 90 копий в минуту.

Впервые на рынке СНГ цветной XEROX-5775. Встроенный компьютер позволит получить копии не только со слайдов, но и с любого черно-белого оригинала с любой раскраской, с изменением пропорций изображения, на любой бумаге.

Фирма «ВммК» проводит также расширенную распродажу персональных компьютеров IBM PC/AT-286, 386 любой конфигурации, различной оргтехники и расходных материалов.

Возможна доставка товаров потребителю со склада в г.Новокузнецке.

Условия продажи предполагают скидки.

Гарантируется обслуживание в течение года.

НАШИ ЦЕНЫ — САМЫЕ НИЗКИЕ В РЕГИОНЕ!

RANK XEROX.

Мы научили мир копировать.

Запомните наш адрес: г.НОВОКУЗНЕЦК, ул. Пирогова, 5, тел.: (3843) 45-12-08, 45-32-32, 46-09-31
факс (3843) 45-52-32

Детство часто держит в своих слабых пальцах истину, которую не могут удержать взрослые люди своими мужественными руками и открытие которой *составляет гордость* позднейших лет.

Джон Рёскин.

милосердие

И ПРАЗДНИК СОСТОЯЛСЯ

Новый год, единственный из оставшихся праздников, любим всеми. Его встреча заставила встряхнуться, забыть про огорчения года ушедшего, настроиться на ожидание счастья. И в городе празднование проходило ничем не омраченное. И было по-настоящему весело на новогодних утренниках у детей.

С 25 декабря и по второе января проводили новогодние утренники в фирменном кафе «Катюша», которое принадлежит Юргинскому филиалу страховой компании «АСКО». Здесь детишек ждали не только Дед Мороз и Снегурочка, но и другие герои любимых сказок. В «Катюше» прошли четыре благотворительных утренника для детей-сирот из школы-интерната № 11, где ребятам вручали подарки, угощали мороженым и сладостями. И все это за счет спонсоров — компании «АСКО», ассоциации «ЮКЕТОН», малых предприятий «Восход» и «Пульс». «АСКО» вручило подарки детям—Ване и Тане Лошкиным, оставшимся сиротами после трагической гибели матери. Компания застраховала каждого из них на 50 тысяч, и к совершеннолетию они получат сберкнижки с этой суммой.

И вообще, «АСКО» знают в Юрге по многочисленным благотворительным и рекламным акциям. Например, компанией застрахованы все подписчики городской и районной газет от несчастного случая. И чего не бывало ранее—застрахованы журналисты местной студии телевидения на 50 тыс. руб. каждый.

Это только одна из новогодних страниц. Подарки для детей нынче были очень дорогие, и все же дети их получили. И это замечательно. Дети должны быть счастливы.

Р. ДАНИЛОВА,
корр. «Кузбасса».
г. Юрга.

каникулы

Нынче далеко не каждое учреждение или предприятие могло организовать для детей новогодние празднества. Работники культуры и предприятий города, объединив свои усилия, построили снежные городки в двух крупных районах Прокопьевска — в центре и на Тыргане — и организовали большие празднества.

Отдав дань традиционным Деду Морозу и Снегурочке, не менее важной фигурой городков художники сделали героя 1993 года—черного Петуха. Премьерой спектакля «Приключение Буратино в космосе» открыл зимние каникулы драматический театр.

Сотрудники Дворца культуры имени Артема вместе с ансамблем «Скоморохи» подготовили увлекательную программу. Администрация города выделила вместе с предприятиями 300 тысяч рублей на подарки.

Впервые конкурсы, игры проходили прямо в снежном городке. Каждый участник мог испытать удачу и заработать приз. Причем среди призов были не только конфеты, пряники, шоколад, но и необходимые в быту вещи.

Д. КАЛИТИНА,
корр. «Кузбасса».
г. Прокопьевск.

хоккей с мячом

БЕЗ ВДОХНОВЕНИЯ...

Кемерово. Стадион «Химик». 6 января.

«Кузбасс» — «Сибсельмаш» (Новосибирск) — 1:3 (1:1).

Судьи: Ю. Романов, В. Попов (оба—Екатеринбург).

Штрафное время: «Кузбасс» — 45 мин., «Сибсельмаш» — 30 мин.

Голы: «Кузбасс» — Губарев (35), «Сибсельмаш» — Копнин (11, 48, 79).

То ли победа в гостях над растерявшим былую силу «Енисеем», то ли «расслабленность» в связи с затянувшимися праздниками, но к отчетной встрече хоккеисты «Кузбасса» оказались явно не подготовленными. Вялая, а в общем, сумбурная игра кемеровчан, перемежаясь редкими всплесками индивидуальных проходов Лихачева либо Тарасова, целостной картины не воспроизводила. А разрозненные действия (особенно в атаке) легко гасились грамотно игравшими гостями.

Поэтому и неудивительно, что, действуя в основном на контратаках, новосибирцы без особых затруднений добыли важные для себя два очка. Героем матча, бесспорно, стал Копнин. Дважды, воспользовавшись провалами обороны «Кузбасса», он наказывал нашу команду, выходя один на один с Горбуновым... Впрочем, и третий мяч, забитый форвардом «Сибсельмаша», также на совести защитников кемеровчан, по обыкновению не подстраховавших своего голкипера.

Что касается хозяев, то можно по пальцам пересчитать созданные ими голевые моменты. Хотя комбинация, когда Тарасов, «раскрутив» соперников, вывел на завершающий удар Губарева, была прекрасной. Но это то немногое, что можно вспомнить. А так... Ведь даже из удаления с поля один за другим троих новосибирцев наши хоккеисты не сумели извлечь пользу. Поэтому, как бы ни обидно было это для кемеровчан, результат матча вполне закономерен.

О. КУРОЧКИН.

Сообщаем результаты очередных матчей: «Сибсельмаш» — «Уральский трубник» (Первоуральск) — 6:3, «Маяк» (Краснотурьинск) — СКА (Екатеринбург) — 2:2, «Уральский трубник» — «Маяк» — 2:0. Не состоялась игра между СКА (Хабаровск) и «Сибсканой» из Иркутска.

Положение команд на 9 января в восточной зоне высшей лиги чемпионата России:

	И	В	Н	П	М	О
СКА (Е)	13	8	3	2	54-37	19
«Сибсельмаш»	14	7	3	4	52-39	17
«Сибскана»	10	8	0	2	52-32	16
«Динамо» (А.А)	10	7	0	3	55-31	14
«Маяк»	12	5	2	5	43-42	12
«Кузбасс»	13	5	1	7	32-40	11
СКА (Х)	11	4	3	4	33-34	11
«Уральский трубник»	13	5	0	8	34-59	10
«Саяны»	10	3	1	6	35-45	7
«Енисей»	14	1	1	12	50-85	3

Нина Устиновна Можейко, заведующая детским садом «Веселые ребята» управления «Кемеровоглавснаба», вот уже четверть века работает в дошкольных учреждениях. Воспитатель, методист, заведующая, она недавно отметила свой юбилей—50-летие. Сегодня детсад, как и многие ему подобные учреждения, борется за свое существование. Основная причина — нехватка средств. Чтобы хоть как-то свести концы с концами, работники сада вынуждены были распрощаться с ребятишками одной группы, чтобы сдать помещение в аренду. Девяносто семь кв. м уже занял фонд поддержки женских инициатив. Детей в садике осталось семьдесят. Новый год здесь хоть и с трудом, но справили. Были Дед Мороз и Снегурочка и было весело. Все ребятишки ушли домой с подарками.

НА СНИМКАХ: заведующая Нина Устиновна Можейко с ребятишками; в детском саду Новый год.

Фото В. Грыгыхина.

г. Кемерово.

память

Вспомним, товарищ...

Великая Отечественная война—это героическая история нашего народа. Страна, вооруженная идеей строительства нового общества — без эксплуататоров, смогла отразить мощнейший удар фашистской Германии, завоевавшей перед нападением на нас 14 стран Европы, а затем и разгромить агрессора.

В январе 1993 года исполняется 50 лет со дня прорыва блокады Ленинграда. 12—30 января 1943 года было разорвано кольцо блокады и восстановлена сухопутная связь многострадального города со страной. Через коридор шириной 8—10 км в течение 17 суток были проложены железная дорога и автомобильная трасса. Уцелевшие ленинградцы радовались победе, а кто находился в эвакуации, в том числе и в Кузбассе, ликовал не меньше.

Не все после войны вернулись домой. Недаром сейчас в 60 городах СНГ, и в Кемерове тоже, созданы общества жителей блокадного Ленинграда. В нашем кузбасском обществе более 150 человек награждены нагрудным знаком «Жителю блокадного Ленинграда».

В последнее время государство вспомнило и о нас. Мы приравнены к вольнонаемному составу действующей Армии и пользуемся частью льгот для участников Великой Отечественной войны.

И это правильно. Все мы, и защитники, и труженики, и дети Ленинграда, опалены войной. У каждого из нас на кладбищах города на Неве родные, умершие от голода, погибшие от бомбежек и артобстрелов. Голод, цинга, стрессы отразились на здоровье многих из нас.

9 января 1993 года мы, жители блокадного Ленинграда, соберемся снова, чтобы вспомнить прошлое, своих родных, почувствовать тепло сердец и рук, надежность плеча товарища-блокадника.

А 16 января в кемеровской церкви состоится панихида по погибшим в блокаду ленинградцам.

Мы приглашаем всех на нашу встречу в клуб ветеранов п/о «Химпром» на площади Пушкина.

Приходите, мы будем вам рады!

Г. ЗЕНКЕВИЧ,
председатель правления Кузбасского добровольного общества жителей блокадного Ленинграда.

ТВ

9 января

I ПРОГРАММА
Передачи ЦТ

6.40 Программа передач.
6.45 Утренняя гимнастика.
6.55 Суботнее утро делового человека.
7.55 Новости.
8.10 «Спорт-шанс».
9.00 «Марафон-15» — малышам.
9.25 Дж. Милн. «Винни-Пух и все, все, все». Премьера фильма-спектакля кукольного театра «Волшебная лампа».
10.25 «Автограф по субботам».
10.55 «Музыкальный киоск».
11.25 Авиакосмический салон.
11.40 Бал в «Книжном дворе».
12.40 «Выпавший из седла» из серии «Золото нищих». Премьера документального телефильма об олимпийском чемпионе по велоспорту О. Копылове.
13.20 Технодром.
13.30 Фильмы режиссера Валерия Рубиничика. «Венок сонетов».
15.00 Новости.
15.20 Рождественское благотворительное сюрприз-шоу. «Доброе сердце-92».
16.30 «Дракулито-вампиренышь». Мультфильм.
16.55 Ура-си.
17.55 Красный квадрат.
18.35 Межгосударственный телеканал «Останкино» представляет: «Пройдя сквозь годы».
19.05 «Коламбия Пикчерс» представляет. «Отголоски прошлого». Художественный фильм из сериала «Улица правосудия».
20.40 Спокойной ночи, малыши!
20.55 Реклама.
21.00 Новости.
21.20 Программа передач.
21.25 «Коламбия Пикчерс» представляет. «Создатель звезд». Премьера художественного телефильма. 1-я серия.
22.25 Брейн ринг.
23.10—01.00 Последний киносеанс. «Срок семь дней». Художественный фильм.

II ПРОГРАММА
Передачи ЦТ

8.00 Вести.
8.25 «Свой взгляд на мир».
8.55 Параллельные миры. Ведущий Е. Парнов.
9.40 «Для вас, девчонки и мальчишки».
9.50 «Игра без проигрыша».
10.20 Студия «Рост». «Наш «Ералаш».
10.50 Козырная дама.
11.30 Студия «Нота бене».
12.25 Ура! Каникулы. «Король-дроздовик». Художественный фильм.
13.40 Крестьянский вопрос. «Сев».
14.00 Кино-магазин.
14.15 «Пилигрим». Российское бюро путешествий.
15.00 Устами младенца.
15.40 Футбол без границ.
16.35 Премьера телеэкрана. «Пугало». Художественный фильм.
18.30 Автограф мастера Режиссер А. Гончаров.
19.45 Новогодний пирог.
19.55 Реклама.
20.00 Вести.
20.20 Премьера телеэкрана. «Штемп». Художественный фильм.
21.55 Реклама.
22.05 Репортер.
22.20 Спортивная карусель.
22.25 Ассорти.
22.55 Программа «А».
23.25 Ад либитум.
23.55 Реклама.
00.00 Вести.
00.20 Реклама.
00.25—02.00 Ночной сеанс. «Трижды о любви». Художественный фильм.

III ПРОГРАММА
КЕМЕРОВО

17.00 АИК представляет: «Странный театр Гарнина». Художественный фильм.

«Дебют»

ШАХМАТИСТАМ РОССИИ НУЖЕН СЪЕЗД

В редакцию «Российской газеты» обратилась группа известных гроссмейстеров и шахматных деятелей с просьбой опубликовать открытое письмо президенту Российской шахматной федерации А. Мурашеву.

События последнего времени, отмечается в нем, ряд противоречивых решений, принятых президиумом федерации, грубые нападки, которым подвергается ряд ведущих шахматистов России, отдельные члены президиума и комиссии федерации, говорят о том, что ситуация становится неуправляемой. Практически все предвыборные обещания остались на бумаге. Усилилась конфронтация между ведущими шахматистами, открыто демонстрируется игнорирование интересов и неуважительное отношение к российским экс-чемпионам мира М. Ботвиннику, В. Смыслову, А. Карпову.

Не выполнены решения президиума в проведении немедленных переговоров с Шахматной ассоциацией СНГ, о первоочередном направлении юных шахматистов на первенства мира в Аргентину. Игнорируются решения тренерского совета юношеской комиссии.

Все это вынуждает нас, руководствуясь уставом федерации, потребовать созыва внеочередного съезда представителей организаций — членов федерации с участием ведущих шахматистов России.

Открытое письмо подписали вице-президент федерации гроссмейстер Ю. Разуваев, сопредседатели детской комиссии федерации — гроссмейстеры А. Панченко и Е. Свешников, председатель комиссии по печати и связям с общественностью федерации мастер Е. Бебчук, гроссмейстер В. Чехов, председатель высшей квалификации комиссии федерации международный арбитр Э. Дубов.

Авторы письма в своем обращении в редакцию подчеркнули, что их действия направлены на спасение российского шахматного движения. Они имеют твердую поддержку всех российских экс-чемпионов мира по шахматам (за исключением Каспарова), а также подавляющего большинства ведущих гроссмейстеров и шахматных специалистов России, десятков областных шахматных федераций.

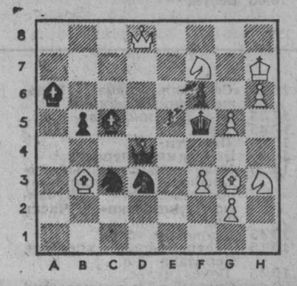

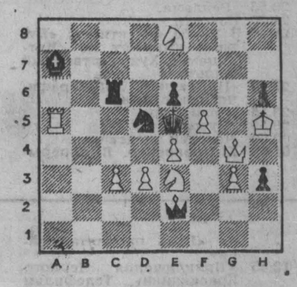

Мат в два хода.

погода

ЯНВАРЬ

9

Восход 8.57 Заход 16.17 Долгота дня 7.20

Полнолуние 8 января. Заход 9.04 Восход 17.59

Центр по гидрометеорологии сообщает:

9 января по области днем будет облачно, временами небольшой снег, метель. Ветер юго-западный 9—14, по северу 15—20 метров в секунду. Температура 6—11 градусов мороза. Давление будет слабо расти, влажность не изменится.

КРОССВОРД

ПО ГОРИЗОНТАЛИ: 3. Старинный город во Владимирской области, известный по имени былинного богатыря. 7. Форма будущей бетонной конструкции. 8. Строительный гипс. 9. Пристройка сбоку главного здания. 11. Золотоносный район на северо-западе Канады, открытие которого вызвало «золотую лихорадку» в начале XX в. 14. Сообщение в печати о местных событиях. 17. Связка прутьев для подметания. 18. Человек, который присматривает за лошадьми спешившихся всадников. 20. Фигурное дерево. Смоковница. 21. Теория и практика передвижения по воздуху на аппаратах легче воздуха. 22. Стихотворная форма в 14 строк, особенно популярная в эпоху Возрождения. 23. Казак пеших войск в XIX—XX вв. 24. Начало реки, ручья. 26. В старину: парадная комната. 28. Столица Ботсваны. 29. Погоны, украшенные позументами, бахромой. 30. Крупное парусное судно в XIII—XVII вв. 31. Спортивная игра через сетку.

ПО ВЕРТИКАЛИ: 1. Повесть В. Быкова. 2. Бутылочка для духов: одеколона. 3. В старину: посредник при мелких торговых сделках. 4. Посредник при современных торговых сделках. 5. Самый быстрый бег лошади. 6. Устройство для тренировки. 10. Рабочий в спасательном отряде шахты. 12. Химическое соединение, образующее при взаимодействии с кислотой соль и воду. 13. Факт или довод, доказывающие что-нибудь. 15. Определение на местности наблюдателем своего местоположения. 16. Математическое равенство. 18. Инструмент для нарезания вручную резьбы. 19. Геологический период, когда происходило образование угля, нефти. 22. Обледеневшая при стоке жидкость в виде удлиненного конуса. 25. Обряд крещения. 27. Герметически запаянный сосуд для лекарства. 28. Начальник казачьего войска на Украине.

ОТВЕТЫ НА КРОССВОРД, ОПУБЛИКОВАННЫЙ В НОМЕРЕ ЗА 26 ДЕКАБРЯ

ПО ГОРИЗОНТАЛИ: 1. Субтитр. 4. Пуд. 6. Акробат. 10. «Ремингтон». 11. «Максим». 12. Фермер. 13. Хронометр. 15. Ретроград. 18. Фильтрование. 19. Сербия. 21. Древко. 23. Килиманджаро. 27. Преферанс. 29. Декоратор. 31. Тайник. 32. Катаев. 33. Инициатор. 34. Казарма. 35. «Ява». 36. Сбитень.

ПО ВЕРТИКАЛИ: 1. Стамуха. 2. «Тиссен». 3. Термометр. 4. Притир. 5. Дагерротипия. 7. Конферанс. 8. Острог. 9. Тетрадь. 14. Ополчение. 16. Рембрандт. 17. Манифестация. 18. ФЭД. 20. Яго. 22. Остракизм. 24. Небоскреб. 25. Спутник. 26. Травень. 28. Фанера. 29. Декада. 30. Артист.

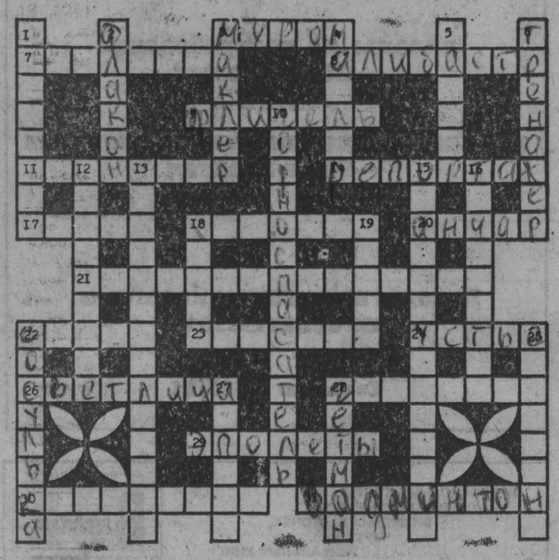

Разное

Медицинское предприятие реализует за наличный расчет: церебролизин (Австрия), раверон (Швейцария), актовегин (Австрия), юникап и «Slim-Fast» (США) — поливитаминные смеси для желающих похудеть, АТФ, пантокрин. Тел. 52-44-79, пр. Ленинградский, 34а-226.

Дорогие друзья!

Еще свежи воспоминания новогодней ночи, еще не забылись шутки из праздничных телевизионных программ, еще немного непривычно называть этот год "девяносто третьим", а между тем он уже деловито взялся за хлопоты своих первых дней.
Давайте поможем ему! Давайте поддержим его своей улыбкой!
Давайте заразим ею окружающих! И каким же чудесным будет тот миг, когда нам начнут улыбаться в ответ!
Давайте попробуем прожить следующую неделю необычно - мы выберем себе девиз и каждый новый день будем начинать именно с него.
Например, вот с такого:

" МОЯ УЛЫБКА ДЕЛАЕТ МИР СВЕТЛЕЕ! "

А на следующую неделю придумаем себе новый девиз, и так - до конца года.
Попробуем?!

" МОЯ УЛЫБКА ДЕЛАЕТ МИР СВЕТЛЕЕ! "

Не забудьте об этом в понедельник!

КУЗБАССПРОМБАНК

Редактор А. В. ТРУТНЕВ.

Газета «Кузбасс» учреждена журналистским коллективом редакции. Зарегистрирована администрацией Кемеровской области, свидетельство о регистрации № 54.

АДРЕС РЕДАКЦИИ:

650630, г. Кемерово, пр. Октябрьский, 28

Справки:
по редакции—52-32-74;
по письмам—52-38-23;
по рекламе—52-12-10.

Собственные корреспонденты: в Мариинске 2-31-20, Новокузнецке — 47-02-04 Междуреченске — 2-82-12. Осинниках — 2-25-64. Прокопьевске —3-07-77. в Мысках — 2-18-66. Юрге—2-45-50. Яе—2-13-67.

Время подписания номера в печать по графику 20.00; сдан в печать 19.35.

Тираж 64000.

Объем 2 п. л. Печать высокая.

По вопросам качества печати звонить по тел 52-03-34.

Типография издательства «Кузбасс»: 650630, г. Кемерово, пр. Октябрьский, 28.

ИНДЕКС 51901, 31029.

1 2 3 4 5 6

Заказ № 5, 6.