Кемеровская областная научная библиотека
ГАЗЕТНО-ЖУРНАЛЬНЫЙ ФОНД

ОБЛАСТНАЯ МАССОВАЯ ГАЗЕТА

Кузбасс

Издается с 7 января 1922 года

36 (20780) • СУББОТА, 13 ФЕВРАЛЯ 1993 г.

Розничная цена 3 руб.

2 стр.

На фоне сегодняшней разрухи светлым лучом является деятельность отдельных хозяйств, которые смогли не только сохранить, но и нарастить производство продукции животноводства и полеводства. Об этом читайте в материале «Луч света».

4 стр.

Сегодня великому русскому певцу Ф. И. Шаляпину исполняется 120 лет со дня рождения. Этому событию посвящена открывшаяся в Москве экспозиция, составленная в том числе из многочисленных фотографий.

НА СНИМКЕ: Ф. И. Шаляпин в деревне Ратухино (1912 г.).

экономика

О ПРАВАХ ХОЗЯИНА В СОБСТВЕННОМ ДОМЕ,

ИЛИ ВНОВЬ О СВОБОДЕ СВОБОДНОГО РЫНКА

Страсти о переходном периоде российской экономики не утихают ни на минуту. Новые «модельеры» нашей экономики непреднамеренно или в угоду своим политическим амбициям вводят население в заблуждение в части возможностей и роли государства в современной рыночной экономике. А это самым непосредственным образом связано с выбором путей реформирования общества и положением каждого из нас.

В этих заметках не обсуждается в целом проблема роли государства в экономике, а затрагивается лишь опыт западных стран, в сопоставлении с которым действия нынешних российских властей станут более понятными.

Образцом экономики современного свободного рынка являются США. Принципы, вытекающие из монетаристской теории, предполагают регулирование экономики государством на макроуровне, то есть путем контроля за пропорциями в экономике в целом. В США это осуществляется путем разработки и осуществления общенациональных программ по наиболее важным видам энергии, сырья, материалов, транспорта и направлениям научно-технического прогресса. На государственном уровне разрабатывается и осуществляется большое количество социальных программ, в том числе по здравоохранению, образованию, экологии, жилью, безработице, борьбе с нищетой и голодом и т. д. Такое регулирование дополняется очень жестким (более жестким, чем в бывшей командной экономике СССР) стратегическим и текущим планированием в рамках корпораций, экономика которых порой равна по уровню нескольким мелким и средним странам.

В остальном же экономика США опирается на свободу в предпринимательстве, на всемерное повышение деловой активности наиболее могущественных слоев общества, крупного капитала и, как правило, в ущерб среднему классу и рядовым труженикам.

Нетрудно сопоставить, что Гайдар и ныне здравствующая его команда из опыта США, Англии и аналогичных стран взяли лишь последнее и никак не среагировали на опыт регулирования и планирования по-американски. Поэтому наш рынок не «свободный», а стихийный, никем и никак не регулируемый.

Образцами регулируемого и социально - ориентированного рынка выступают Швеция и Канада — страны, которые на Западе называют социалистическими и делают это без сарказма, присущего нашим «демократам». Сейчас, например, в Швеции государственный сектор занимает 57 процентов объемов всего производства и 37 процентов рабочих мест. К тому же в этой стране 30 процентов продукции и услуг сосредоточено в кооперативном секторе. В оплате труда, по нашим представлениям, торжествует уравниловка, так как разрыв между минимальной и максимальной зарплатой измеряется коэффициентом 2,5. У нас такого «коммунизма» никогда не было. Общеизвестно также, что Швеция всегда соревнуется с другими странами за абсолютное первенство по уровню жизни населения. Примерно по таким же параметрам развивается Канада.

Два года назад консервативное правительство Швеции, победившее на выборах социал-демократов, объявило, что оно от «государства всеобщего благоденствия» и «регулируемой экономики» переходит к принципам свободного рынка США и Англии. Пришли последние вести, что новому правительству удалось сбить инфляцию с 9,3 процента в 1991 году до 2 процентов в 1992 году. Темпы роста производства поднять не удалось. Началась так же, как и у нас, приватизация 35 государственных компаний.

Однако любопытно следующее. Поворот Швеции к принципам «свободного рынка» совпал с тем, что эти принципы стали давать сбой в США и Англии. Потерпел поражение Дж. Буш по причине застоя в экономике и снижения жизненного уровня населения. Государственный долг страны превысил 4 триллиона долларов, а последний бюджет Дж. Буша был сведен с дефицитом более чем в 300 миллиардов долларов. В результате пострадали все. Впервые за многие годы начал стремительно беднеть «средний класс», а темпы роста нищеты среди белых — тоже впервые — стали превышать показатели других социальных групп. Безработица с 1989 года возросла почти на 50 процентов.

Б. Клинтон провозглашает новые экономические подходы, выразившиеся в «новой философии государственного управления». Иначе говоря, речь идет о более активном включении государства в дела экономики. Очевидно, рано или поздно что-то подобное появится и в курсе новых властей Швеции. А в деятельности консервативного правительства Англии уже появилось.

Сказанное позволяет усомниться в представлениях российского правительства и его лидеров о «моделях» рыночной экономики. Отказ от государственного регулирования экономики и от ориентации на постоянное повышение благосостояния народа («потерпите до осени 1992 года», затем «потерпите до 1995 года») не выдерживает экспертной проверки опытом стран с рыночной экономикой. Наша экономика просто обречена на активное вмешательство государства в экономическую и социальную жизнь. Это — наш опыт и наша история, и было бы неправильно от них отказываться. А пока действия нашего правительства и его активных фигур напоминают действия плохого ученика, не желающего ничего слышать.

Небезынтересен опыт западных стран и в преодолении кризисных ситуаций. Мы сейчас спорим о том, что спасет нас. Одни называют ключом к успеху преодоление кризисных тенденций в промышленности, другие — в агропромышленном комплексе, третьи — нормализацию финансов. Американцы в шестидесятые годы, когда они оказались в аналогичной ситуации и стали стремительно отставать от СССР в научно-техническом прогрессе и в повышении жизненного уровня, ключ к успеху увидели в образовании. И в настоящее время сенатор Э. Кеннеди уверен, что «экономические битвы завтрашнего дня разыгрываются сегодня в классных комнатах». А новый президент США, собираясь выиграть конкуренцию между странами в XXI столетии, обещал дать американскому народу «лучшую систему образования и наилучший уровень профессиональной подготовки». Б. Клинтон считает необходимым начать систематизированное обучение нового поколения с 3—4-летнего возраста. Стоимость соответствующей программы на малолеток оценивается в 4,5 миллиарда долларов в год. Он также обещал «сделать высшее образование доступным для всех вне зависимости от доходов семьи». Предполагается в корне изменить профессиональную подготовку американских рабочих.

Американцы ничего нового в этом новом курсе не изобретают. Они повторяют опыт СССР предвоенных и послевоенных лет, а также опыт послевоенной Японии.

И как же далеки от истины наши нынешние российские властители, погрязшие в склоках и в борьбе за власть! Потомки им это не простят.

Ю. ЧУНЬКОВ,
директор Независимого экспертного консультационно-внедренческого агентства (НЭКВА).

г. Кемерово.

связи

К ЕДИНСТВУ ПОМЫСЛОВ И ПОСТУПКОВ

Сочетание материальных и духовных забот привело управляющего Красноярской и Енисейской епархией епископа Красноярского и Енисейского Антония на встречу с председателем областного Совета А. Г. Тулеевым.

Участники встречи подчеркнули, что между властями Кузбасса и духовенством наметились пути взаимопонимания, особенно после предыдущего визита епископа.

Были обсуждены проблемы дальнейшего функционирования церкви, возрождения храмов, деятельности священнослужителей в нашей области. Остановившись, в частности, на примере коллизий, связанных с возвращением церковного здания приходу в Тисульском районе, руководство области в очередной раз было вынуждено подчеркнуть, что окончательное решение этого вопроса — в компетенции местной власти. Подобные вопросы, по закону, решаются на районном уровне, на них должны быть затрачены усилия обеих сторон.

Что касается материальной помощи, то областные власти, как и прежде, оказывать ее намерены. Но более конкретно можно будет говорить об этом лишь после утверждения областного бюджета. В настоящее же время, как известно, не готов даже российский бюджет.

В заключение епископ Антоний выразил озабоченность тем, что в пору, трудную как для государства, так и для церкви, начинается повсеместный возврат к магизму, идолопоклонству, колдовству. Назвав это религиозным извращением, гость призвал обратить внимание на него как на зло. Тем более, что наибольшее распространение оно получило почему-то в Кемеровской области. Вместе с попытками проникновения в наши земли, не по установленным правилам, папства и других чуждых православию течений, оно является ничем иным, как целенаправленным подрывом государства, оно тормозит российский прогресс в наше смутное время.

НА СНИМКЕ: встреча в областном Совете.

Фото А. Блотницкого.

г. Кемерово.

ОДНИМ АБЗАЦЕМ

Президент Б. Ельцин на заседании правительства 11 февраля сказал, что конфликт в верхних этажах законодательной и исполнительной властей способен взорвать страну. Он обозначил два варианта выхода из политического кризиса: референдум или новое соглашение между ветвями власти с твердыми гарантиями его защиты и выполнения. Тем временем Генеральный прокурор РФ Степанков заявил о том, что он разделяет опасения Председателя Конституционного суда Валерия Зоркина по поводу возможных негативных последствий проведения референдума в нынешней обстановке. Референдум — это свободное волеизъявление народа, и мне бы крайне не хотелось в случае неудачи добиваться его проведения актами прокурорского воздействия, отметил Степанков.

☆ ☆ ☆

Завтра, а не сегодня, как было указано в «Кузбассе», в 12 часов в Малом зале Кемеровской филармонии состоится встреча участников войны в Афганистане. Ее девиз: «Пускай в народе помнят об Афгане».

☆ ☆ ☆

Вчера «Российская газета» опубликовала Устав Содружества независимых государств, который был принят 22 января в Минске и подписан главами 7 государств.

☆ ☆ ☆

Завтра в Литве состоятся выборы Президента. По данным социологов, за А. Бразаускаса, бывшего лидера коммунистов, хотят отдать голоса 57 процентов опрошенных. За посла Литвы в США С. Лозорайтиса — 29 процентов.

☆ ☆ ☆

Н. Назарбаев, покинувший в свое время КПСС, дал согласие стать лидером союза «Народное единство Казахстана». Это республиканская политическая организация, поддерживающая реформы и Президента Назарбаева. А вот у Ельцина что-то застопорилось с созданием его партии.

☆ ☆ ☆

Российский парламент принял закон «О воинской обязанности и военной службе». По этому закону право отсрочки от призыва получили студенты дневных вузов, учащиеся техникумов и ПТУ.

☆ ☆ ☆

Лидеры парламентского блока «Российское единство» распространили среди депутатов два проекта (правда, без подписи): президентского указа о введении переходного периода и обращение Президента к народу. Оба документа должны были быть введены в действие в 5 часов утра 4 декабря 1992 года, т. е. во время VII Съезда народных депутатов. Сейчас устанавливается источник утечки информации из окружения Президента, а проекты подвергаются экспертизе.

☆ ☆ ☆

Министерство экономики России исключило из перечня товаров, экспорт которых осуществляется по лицензии и квотам, энергетический уголь. Именно этот уголь в основном и экспортируется из Кузбасса. Лицензирование экспорта привело к тому, что активность внешнеэкономической деятельности в Кузбассе с 1 января значительно снизилась. Чиновники из Минэкономики заявили специалистам администрации области, что энергетический уголь попал в разряд квотируемых товаров «по недоразумению».

УКАЗ ПРЕЗИДЕНТА РОССИЙСКОЙ ФЕДЕРАЦИИ

О присвоении почетного звания «Заслуженный энергетик Российской Федерации»

За заслуги в области энергетики и многолетний добросовестный труд присвоить почетное звание

«Заслуженный энергетик Российской Федерации»

Удотову Владимиру Фомичу — начальнику цеха преобразовательных подстанций Новокузнецкого алюминиевого завода, Кемеровская область.

Щукову Сергею Николаевичу — электромонтеру по ремонту электрооборудования Новокузнецкого алюминиевого завода, Кемеровская область.

Президент Российской Федерации
Б. ЕЛЬЦИН.

Москва, Кремль.
18 января 1993 года.
№ 84.

встречи

ЧЕРЕЗ ДУХОВНОСТЬ — К СОГЛАСИЮ

Необычную встречу организовали журналисты газеты «Резонанс», пригласив для диалога представителей различных религиозных конфессий Юрги, участников Рериховского движения. Цель встречи: поиск взаимопонимания, путей сотрудничества, духовного согласия.

За одним столом по-дружески встретились настоятель Юргинской православной церкви протоиерей Владимир, мулла Саид Натфулович Хайбуллин, представитель центра национального возрождения татар, представители общины пятидесятников, председатель Новосибирского духовного центра имени Сергия Радонежского писатель Ю. Ключников, народный целитель Ю. Котляров, члены городского Рериховского общества.

Удивительна была эта встреча, и значим ее итог — в Юрге создан городской духовный совет, куда вошли настоятель православной церкви, мулла и представитель Рериховского общества. Духовный совет уже подготовил обращение к властям, которое передано председателю горсовета и главе администрации.

Кстати, активно и заметно работают члены городского Рериховского общества. Например, благодаря их усилиям горожане имели уникальную возможность услышать ансамбль духовной музыки «Октоих» из Челябинска, московский мужской камерный хор «Духовная академия». Его приезд рериховцам помог организовать городской отдел культуры. Рериховцы проводят встречи, беседы, художественные выставки совместно с акционерным обществом «Пресс-Информ», издают и распространяют духовную литературу.

Р. ДАНИЛОВА.

г. Юрга.

перемены

ТЕПЕРЬ ВСЕ ВМЕСТЕ

За год прошли перерегистрацию 177 колхозов и совхозов. В подсобные хозяйства промышленных предприятий перешло 3 совхоза и 1 колхоз (по сообщению областного отдела статистики за 1992 г.).

Один из этих совхозов — «Пашковский» Яшкинского района. А взяло его под свою опеку производственное объединение «Тайгинское отделение железной дороги».

Решение приняли не враз, а хорошенько обдумав, просчитав, обговорив. Потом еще полтора года ходили по инстанциям, уговаривали, что совхоз не из бросовых, крепкий середняк, с такими просто не расстаются. Но убедили — в начале января районные власти подписали все необходимые документы.

Совхоз стал сороковым подразделением объединения. Это по счету, а по значимости, по словам начальника объединения В. Савалея, — одним из самых важных, если не первым.

Да и то подумать — восемьдесят процентов горожан так или иначе связаны с железнодорожным транспортом, отделением, на него во многом и рассчитывают, а с продуктами в городе сложно. Совхоз на это сразу и ориентирован — снабжать своей продукцией весь город.

Первым делом купили для хозяйства за 600 тысяч молоковоз. Совхозное стадо — полторы тысячи голов КРС, молока производит ежегодно 8—9 тысяч тонн, для небольшого города этого вполне достаточно. Ко всему в «Пашковском» филиал Яшкинского молочного завода — в город можно везти уже готовую продукцию. Правда, о взаимоотношениях придется договариваться особо: завод — собственность яшкинцев.

На ближайшее будущее варианты вырисовываются такие. Мясо надо? Надо. Значит, и о кормах для животноводства надо заботиться вместе. Овощи? Опять же решать сообща, начиная от посадки, прополки и кончая уборкой.

Не будет больше тяжб с посадками картофеля горожанам — уже нынешней весной работники всех предприятий города получат наделы на совхозных землях. Что касается каких-либо структурных перемен, то есть вариант с подсобными хозяйствами предприятий. Все они убыточны. Не лучше ли их вообще передать селянам? Сделать, к примеру, на основе договоров отделениями совхоза.

И еще. Один совхоз всех работников растянувшегося по двум областям отделения не прокормит. А потому на перспективу ставится задача — обзавестись своими хозяйствами на всех узлах отделения.

В. АНАТОЛЬЕВ.

погода

ФЕВРАЛЬ
13

Восход 8.00 | Посл. четв. 16.58
Заход 16.29 | Восход 0.54
Долгота дня 9.29 | Заход 8.53

Центр по гидрометеорологии сообщает:

13 февраля по области днем ожидается переменная облачность без осадков. Ветер западный 9—14, местами по северу 15—20 метров в секунду. Температура 14—19 градусов тепла. Давление будет расти, влажность уменьшится.

передают наши корреспонденты

Миллионы — не деньги

Больше четырех миллионов рублей выложил победитель аукциона за право аренды крохотного помещения, расположенного в центре города.

Объект торгов — бывшая часовая мастерская, обитателей которой давно уже вежливо попросили убраться восвояси. Площадь каких-то 30 кв. м, а семеро претендентов, поднаторевших в бизнесе, спорили за нее битый час.

Первоначальную цену установили всего в 16 тысяч — вряд ли кто предполагал, что счет пойдет на миллионы. Но таковы уж сегодня аппетиты у коммерсантов. К тому же место очень бойкое: буквально в двух шагах остановка транспорта, крупные магазины, торговые ряды. Причем всю причитающуюся сумму новый арендатор внес в фонд муниципального имущества наличными — для богатых это уже не деньги.

В. ПЛИСЕНКО.

г. Ленинск-Кузнецкий.

Горизонты Малиновки

Администрация и хозяйственные руководители промышленных предприятий Малиновки вместе с представителями управления архитектуры и коммунальных служб Осинников рассмотрели генеральный план развития поселка, разработанный новокузнецким институтом «Кузбассгражданпроект».

Необходимость в проекте большая. Малиновка на юге Кузбасса, пожалуй, самый перспективный поселок. Окружающие недра исключительно богаты углем самых ценных марок. Его месторождения сегодня разрабатывают два мощных предприятия — акционерное общество «Шахта «Аларда» и разрез «Осинниковский». Здесь большая автобаза, железнодорожная станция, другие предприятия и организации.

Как решили проектировщики, в ближайшее время население поселка может вырасти до 18 тысяч человек и расселять их надо не только в многоэтажных домах, но и в коттеджах с приусадебными участками. Площади под их строительство уже определены.

А. ЦЫРЯПКИН.

р. п. Малиновка.

Шаг к славе

В Прокопьевске прошел отборочный конкурс исполнителей на народных инструментах «Юные дарования». Организовали конкурс Новосибирская консерватория и фонд «Юные дарования Сибири».

В прокопьевском отборочном туре участвовали 20 юных музыкантов из Прокопьевска, Киселевска, Белова и поселка Трудармейский. Среди ребят, допущенных к первому туру, который, возможно, станет шагом к славе, десять прокопчан.

Д. КАЛИТИНА.

г. Прокопьевск.

Купля-продажа жилья и прочей недвижимости
ФИРМА DIBO тел. 25-42-51
Наш опыт работы на рынке недвижимости гарантирует решение Ваших проблем

Первая отличительная черта доброго и мудрого человека заключается в сознании, что он знает очень мало, что есть много людей гораздо умнее его, причем он всегда желает узнать, научиться, а не учить.

Желающие же поучать или управлять не могут хорошо ни учить, ни управлять.

Джон РЁСКИН.

конфликтная ситуация

ВОКРУГ ИДЕИ

И вновь в центре внимания — Зеленогорский. Не столько сам, когда-то воспетый, а потом брошенный поселок гидростроителей, «ударная комсомольская стройка Кузбасса», сколько новые надежды, связанные с теперь уже научным и технологическим возрождением области — проектом создания научно-технологического центра «Зеленогорск».

На истории его возникновения стоит остановиться подробнее, она дает ключик понимания многому, о чем сегодня говорят и спорят. Брошенный поселок за последние три года не раз привлекал к себе внимание и крупных предприятий, и коммерческих структур. Выдвигались варианты, предложения, проекты по размещению здесь самых разных производств, но, в общем-то, так ничего и не получилось. Единственно оставшийся след — филиал Беловского радиозавода и недостроенное здание планируемой швейной фабрики.

О новом светлом будущем Зеленогорского в очередной раз заговорили более года назад, после посещения его М. Кислюком. После этой поездки глава администрации, озабоченный будущим поселка, встретился с академиком О. Алимовым — авторитетнейшим ученым, занимающимся, кроме научных проблем, и вопросами организации научно-технологических центров на основе опыта Германии, который он хорошо изучил на месте. На стыке этих двух, на первый взгляд, разных проблем и возникла идея — создать НТЦ на базе Зеленогорского.

Научный центр нового типа Кузбассу нужен, а разместить его в Зеленогорском — значит вдохнуть, по существу, в него новую жизнь — дать работу людям, вообще перспективы. Именно так идею восприняли власти и района, и самого поселка. Никаких возражений не было, нет и сейчас.

Такие вот отрывочные и неопределенные известия доходили до журналистов. В августе пресс-служба областной администрации неожиданно объявила: 18 числа в малом зале администрации состоится презентация НТЦ «Зеленогорск». Ровно в назначенное время многочисленные приглашенные представители как областных, так и центральных средств массовой информации собрались в зале. Кроме них, на презентации присутствовали глава администрации и его замы, работники аппарата, руководители предприятий области, банков, фирм, коммерческих структур. Было сказано, что есть и ученые.

Впервые представленные широкой публике авторы проекта, академики О. Алимов и С. Басов, вкратце рассказали о своих идеях НТЦ, его перспективах. Присутствовавшие промышленники, как оказалось, будущие акционеры, горячо все поддержали. Научно-технологический центр, прозвучало в выступлениях, означает качественно новый шаг в развитии Кузбасса, по существу, начало коренных преобразований в использовании научно-технологического потенциала региона, новая философия надежды и возрождения России, ее возможностей завтра.

Там же, на презентации, было распространено отпечатанное распоряжение администрации Кемеровской области под названием «О создании научно-технологического центра «Зеленогорск». В нем было продекларировано, что Кемеровская область нуждается в развитии и эффективном использовании научно-технологического потенциала для интенсивного совершенствования инфраструктуры, промышленности, сельского хозяйства, здравоохранения, культуры и т. д. Особо выделено, что, учитывая мировой опыт, с этой целью наряду с традиционными необходимо использовать и новые направления в организации науки и практики, которые были перечислены.

А для их реализации, сказано в распоряжении, необходимо принять предложения академика О. Алимова и генерального директора АО «Модуль» А. Школьника о создании в п. Зеленогорский научно-технологического центра с перспективой его развития в технополис. Организовать НТЦ как акционерное общество открытого типа с участием банков и других заинтересованных юридических и физических лиц.

Поручалось также, учитывая потребности НТЦ в высококвалифицированных специалистах, решение вопросов по жилью, строительства производственно-технической базы и т. д. Зам. главы администрации С. Лопареву — изыскать источники финансирования НТЦ «Зеленогорск», В. Баловневу — сформировать специальный попечительский совет и проконтролировать выполнение распоряжения.

На следующий день журналисты об этом и сообщили во всех своих газетах, в эфире и по телевидению.

Было сказано, что идею одобрил и А. Тулеев. Естественно казалось, что раз речь идет именно о научном центре, то все соответственно предварительно было оговорено, согласовано и одобрено в самых широких кругах кузбасской науки, ее руководителями, тем более, что один научный центр в области уже есть.

Но оказалось, что это и есть, что «казалось». Сами «широкие круги» о создании НТЦ узнали как раз из сообщений газет и радио. Руководителей вузов, науки на презентации не было, потому-то и прошла она, как полагается, торжественно и гладко. Сегодня выясняется, что кто-то кому-то накануне звонил, предупреждал, но факт — из ведущих не было никого.

Дальше — больше. Буквально на днях неожиданно опять же для «научных кругов Кузбасса» выплыл документ под названием «Региональные программы на 1993 год». «Наукоемкие технологии 93». Соответственно оформленный, с указанием лиц — директора, координатора, руководителя, исполнительного директора, графой «финансирование» и т. д. Документ вызвал, мягко говоря, недоумение как со стороны Кемеровского научного центра СО РАН, члена-корреспондента Российской академии наук, председателя совета ректоров Ю. Захарова, так и большинства научных работников различных отраслей, руководителей вузов.

До сегодняшнего дня существует определенный порядок прохождения такого типа программ: после научного обсуждения они идут на экспертизу облсовета и администрации, потом представляются на бюджетное утверждение малого Совета. В данном же случае появление «программы» перед экспертами без всякого обсуждения и ведома представителей кузбасской науки, которой, получалось, как бы и нет, было странным.

Такая тактика проталкивания проекта была оценена однозначно отрицательно.

Почему наше мнение на этот счет, спрашивали ученые, проработавшие здесь всю жизнь и отлично знающие проблемы Кузбасса, никого не интересуют? И что за средства пойдут под эти «программы»? Из бюджета — значит из кармана и так нищающей кузбасской науки. За ее счет? Идея о создании НТЦ бесспорна, но почему в явно не подходящем, по мнению многих, для этого Зеленогорском? Если речь идет о спасении поселка — это одно, а если серьезно о науке — другое. Как можно это связать и вообще, что такое «образ НТЦ «Зеленогорск» в научном понимании?

Таких и подобных им вопросов неожиданно всплывший документ породил десятки. Разобраться в них и собрались 9 февраля в зале заседаний КемГУ руководители вузов, науки, специалисты, члены экспертных групп облсовета и администрации с приглашенными авторами проекта, академиками О. Алимовым и С. Басовым.

— Это не программа в том понимании, как ее принято считать, — сразу заявил академик О. Алимов, — я ее не читал. Есть просто перечень тем, которые должны пройти конкурсный отбор.

Академик С. Басов добавил, что данный документ — новый механизм формирования программы. А сам НТЦ видится как постепенный, шаг за шагом, процесс создания новых производств на основе вложений акционеров.

Так программа это или нет? — допытывались собравшиеся. А если программа, то почему так слаба — некоторые ее положения, было оценено, не выдерживают никакой критики и совсем ничего не имеют общего с «наукоемкими технологиями». Почему главные научные силы Кузбасса, по существу, от нее были отстранены?

Последний вопрос витал в воздухе все трехчасовое время обсуждения. И еще был вопрос: «А если отстранены, то на каком основании?». Но адресовался он уже не авторам проекта, а администрации. Если вопрос решается о науке, то, наверное, надо советоваться с представителями науки?

В конце концов в протоколе собрания было решено записать, что рассмотренный документ программой не считать и принять это к сведению. Если НТЦ создается исключительно на средства акционеров — никаких возражений нет. Тут действительно открываются широкие возможности для конкурса программ, предложений и т. д.

Одно неприятное «но» осталось у всех — тактика продвижения идеи. Она и породила нервозность, недоверие ко всему задуманному и если решать задачи науки и производства серьезно, то надо и с идеей НТЦ, было предложено, начинать все сначала. Здесь есть многое, что необходимо предварительно обсудить именно в областных научных кругах и в конце концов прийти к единому мнению, с чем и выходить на экспертные заседания и малый Совет.

В. КУДРЯВЦЕВ.

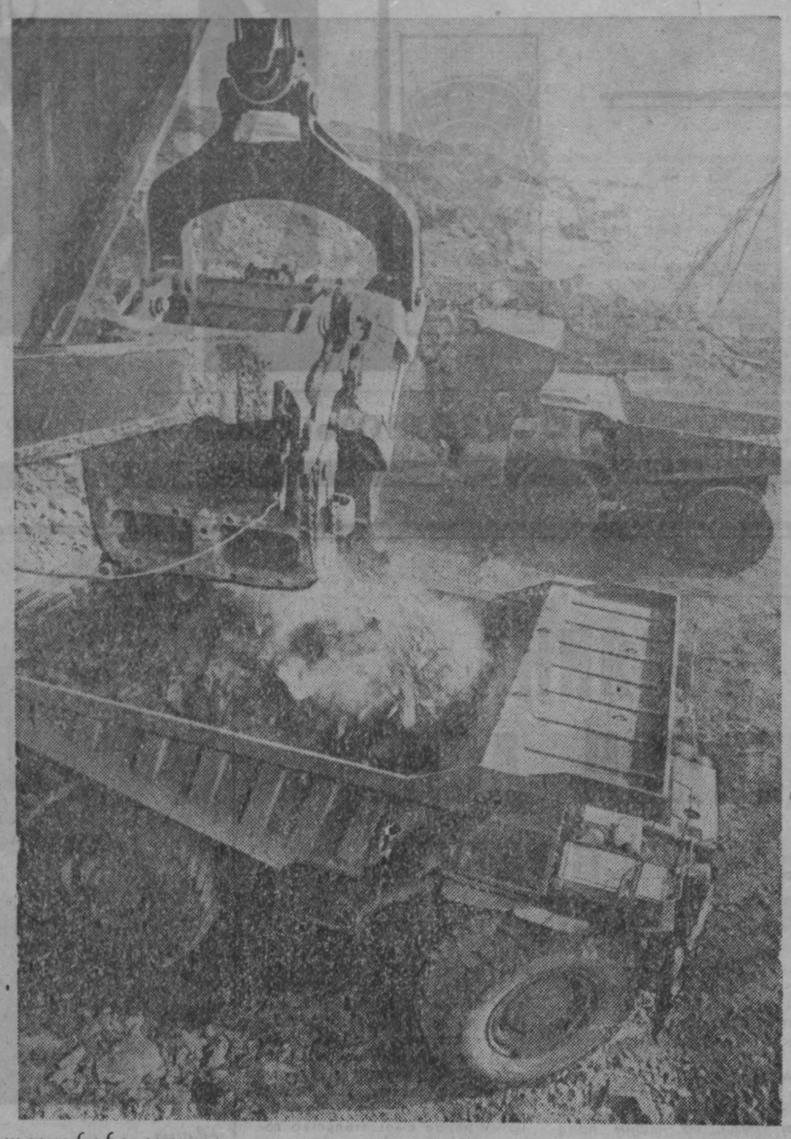

фотоинформация

Несмотря на острую нехватку запасных частей к горнотранспортной технике, а особенно к импортным буровым станкам, бульдозерам, экскаваторам и самосвалам, горняки крупнейшего в бассейне угольного разреза «Сибиргинский» АО «Кузбассразрезуголь» сработали в январе по добыче угля высокопроизводительно: добыто и отправлено потребителям 182 тысячи тонн топлива. Кстати, на сегодняшний день отрытчики немного отстают на вскрыше грунта, но и этот пробел горняки намерены наверстать.

НА СНИМКЕ: погрузка угля в самосвалы в одном из добычных забоев.

Фото А. Кузярина.

г. Мыски.

местная власть

О ХЛЕБЕ

По поводу недоразумений в торговле хлебом на заседании Кемеровского городского малого Совета установлено следующее. Магазины, торгующие хлебом, задолжали хлебозаводам, а те в свою очередь — мелькомбинатам. Чтобы впредь избежать подобного, решили ввести предоплату.

Что касается частных магазинов — там своя специфика. Если, согласно договорам, они обязаны торговать хлебом, но не делают этого, остается подать на них в суд и расторгнуть договоры.

Было высказано предложение сделать хлебные магазины в городе муниципальной собственностью, так как жизнь показывает, что торговать хлебом невыгодно, хотя цена на него и возросла в двести раз, вот и заменяет частник булку хлеба бутылкой коньяка. Вновь возник вопрос об организации в городе фирменных хлебных магазинов, но тут препятствие — арендная плата...

Во всяком случае ажиотаж в торговле хлебом позади. Печи запустили. Хлеб появился. Что же касается выводов, то их по крайней мере два: зачем нужна была такая срочность в приватизации торговых точек? — раз, и цена на хлеб должна быть «отпущена», как и на водку, — два. Оба вывода сделал заместитель главы администрации города В. Г. Шадчин.

Соб. инф.

г. Кемерово.

торговля

«ХЛОПОТНЫЕ» ТОВАРЫ

С прилавков междуреченских магазинов вновь исчез майонез местного производства.

Как объясняет Г. А. Абдуллина, директор акционерного общества «Славянка», в прошлом на пивзаводе, где выпускается майонез, загвоздка произошла из-за отсутствия специального масла. Раньше его поставляла Москва, а теперь отказала. Приходится отправлять гонцов в Воронеж, Саратов, другие города.

— Бывает, закупим цистерну, — рассказывает Галина Александровна, — радуемся, но хватает ее от силы на полтора месяца. И снова простой. Что касается пива, то магазины берут его неохотно. Хлопотный это товар. В очереди за ним нередко стоят покупатели «под газом». Иногда и потасовки случаются. А порой подойдут великовозрастные юнцы, плечом оттолкнут продавца, возьмут ящик с пивом и уйдут молча, ни копейки не заплатив.

Г. СОЛОДОВА,
корр. «Кузбасса».

г. Междуреченск.

деловые контакты

ПИСЬМО ИЗ ИТАЛИИ

Под занавес минувшего года в областном центре произошло событие, не оставшееся незамеченным: на Кемеровском хлебокомбинате пущена итальянская технологическая линия по производству макарон. «Кузбасс» об этом писал. Прошло два месяца. «Как дела на макаронном фронте?» — вопрос к главному инженеру комбината Андрею Николаевичу МИРОНОВУ.

— Линия работает отлично. Ежедневно за смену производим полтонны макарон. Спрос на продукцию большой. Помимо Кемерова, макароны просят и другие города.

— Чем же так прельщают потребителей итальянские макароны?

— Безупречное качество. Они никогда не слипнутся, не разварятся, приятны на вкус. Хотя, в общем-то, сырье то же — мука да вода. Все зависит от особенностей пресса. Линия имеет 25 матриц — можно выпускать макароны различной конфигурации. К тому же линия экономична, потребляет значительно меньше электроэнергии, чем наша отечественная. Обслуживают ее всего двое рабочих.

500 килограммов в день. Маловато, конечно, для полумиллионного города. По самым скромным оценкам торговли, надо хотя бы в три раза больше. Возможно, в недалеком будущем итальянцы поставят нам еще несколько таких линий. А пока из Италии пришло письмо представителя фирмы «Консалтрейд ЛТД» Тулии Босколо.

«Хочу отметить свое сотрудничество со многими руководителями Кузбасса, знающими дело, обладающими высокими профессиональными качествами. Сибиряки очень активны и трудолюбивы, но жизнь их проходит в очень суровых условиях. Именно по этой причине нужно делать все, чтобы помогать улучшать условия их жизни, пытаться разрешить проблемы, изучить способы решения этих проблем.

В Кузбассе много руководителей, которые верят в возможности этого региона и которые решают стоящие перед ними задачи с упорством и желанием. Я уверена, что, поступая так, они быстро добьются успеха и обеспечат людям благосостояние.

Личная заинтересованность этих руководителей и предпринимателей состоит в том, чтобы дать людям то, что люди ждут от них: пойти в магазины и обнаружить в них все, что необходимо для жизни.

В июле прошлого года г-н Сафьянов, генеральный директор Кемеровского хлебокомбината, обратился в нашу фирму «Консалтрейд Лимитед» с идеей организовать в Кемерове производство итальянских макарон. Мы совместно изучили различные возможности установки линии и предложили этот тип, предназначенный для производства макарон производительностью 100 кг в час. Когда мы встретились, г-н Сафьянов уже решил проблему финансирования покупки с привлечением спонсора, что и помогло осуществить задуманное. Г-н Шачнев, с которым я обсуждала как с депутатом многие дела, дал мне понять, что было бы хорошо дать возможность населению иметь и другие товары, не прибегая к импорту из-за рубежа или из других республик СНГ.

Г-н Шачнев сейчас еще и предприниматель. Совхоз «Горняк» стал сельскохозяйственным товариществом и в качестве менеджера он пытается разрешить, по крайней мере отчасти, проблему товарного дефицита.

Мы пришли к мнению, что для начала не нужны крупные вложения, а только желание и инициатива, и скоро вы найдете в магазинах некоторые товары производства этого товарищества. Например, носки.

Мы можем гарантировать, что как макароны, так и носки являются продукцией высшего качества, не хуже итальянских, а в некоторых случаях даже лучше. Ваша мука очень хорошая, эластичная, из нее можно получать макароны со свойствами, нужными для приготовления макаронных блюд.

Я рада, что г-н Сафьянов благодаря своим достижениям вступил на правах действительного члена в «Клуб макаронщиков». Благодарю за доверие, оказанное «Консалтрейд ЛТД», и заверяю, что постоянно буду следить за развитием ситуации в вашей стране и быть вам нужной».

Контакты дали результат. Закупать технологические линии куда выгоднее, чем готовую продукцию инофирм. Это уже аксиома. И как выясняется, не всегда здесь нужны большие затраты. Честные, деловые отношения, основанные на доверии, — это тоже капитал. С нами готовы сотрудничать деловые люди многих стран. Иногда нам удается воспользоваться этой готовностью. Почаще бы.

В. ПИРОЖНИКОВ.

г. Кемерово.

реформа и мы

ЛУЧ СВЕТА

На фоне хозяйственной разрухи светлым лучом является деятельность отдельных хозяйств, которые смогли не только сохранить, но нарастить производство продукции животноводства и полеводства. Таким лучом в районе можно считать совхоз «Степной».

Евгений ПЕСТЕРЕВ,
спец. корр. «Кузбасса».

Возник он в 1984 году на базе ферм, отошедших от совхозов «Севский» и «Черкасовский». Разумеется, при дележке фондов «Степному» досталось, как говорится, «на тебе, боже, что нам не гоже». Например, в сформированном стаде продуктивность коров едва превышала две тысячи килограммов молока в год. Поля давали по 13 центнеров зерна с каждого гектара. Деревеньки Ускат, Чапаево, Кильчигиз, вошедшие в состав совхоза и составившие его основу, «дышали на ладан».

Такова была стартовая площадка «Степного».

Минуло восемь лет. В прошлом году совхоз получил около девяти миллионов рублей прибыли, в том числе животноводство дало 4,8 миллиона. Та самая отрасль, которая буквально разоряет большинство хозяйств области, в «Степном» сработала рентабельно.

Начиная самостоятельную жизнь, руководители совхоза из массы проблем, навалившихся в одночасье на хозяйство, выделили ключевые и на их решении сосредоточили все свое внимание. Это прежде всего строительство производственной базы, жилья и объектов социально-бытового назначения.

В недалеком прошлом улицы в Ускате, Чапаеве и Кильчигизе в ненастье превращались в непроходимые болота. Сейчас по ним прошли дороги с твердым покрытием. В ушедшем году на центральной усадьбе совхоза было сдано в эксплуатацию двухэтажное здание средней школы со спортивным залом. Напротив нее завершается отделка лечебного профилактория, которому может позавидовать любой рабочий поселок.

За истекшее время в «Степном» справили новоселье 89 семей. В том числе совхоз ухитрился построить девять квартир в прошлом году.

Кроме всего прочего, за годы «перестройки и реформы» в «Степном» реконструировали все скотные дворы, смонтировали зерносушилку, ввели в строй действующих зернохранилище, необходимое количество силосных и сенажных траншей, магазин — в Чапаеве и т. д. Короче, это было время становления хозяйства, формирования коллектива.

Да, на первых порах «Степному» досталось. Администрация совхоза долгое время не могла «обрасти» специалистами. Из-за бытовой неустроенности они менялись как перчатки. Это далеко не лучшим образом влияло на производство. Урожайность зерновых и кормовых культур то поднималась, то падала до угрожающей черты, что соответствующим образом сказывалось на животноводстве. Разболтанность, пьянство на рабочих местах подливали масло в огонь. Все это было, было. Да и сегодня идеализировать «Степной» — значит лукавить.

Основной источник доходов «Степного» — молоко. Кое-что хозяйство получает от реализации мяса, продукции растениеводства.

Каждому известно, у коровы молоко на языке. Поэтому кормовой базе, как и строительству, в «Степном» уделяют первостепенное значение. Например, если в 1984 году (в год образования совхоза) там заготовили 4500 тонн грубых кормов, то в прошлом, крайне неблагоприятном по погодным условиям для кормозаготовителей, на 2000 тонн больше. За счет повышения урожайности злаковых культур, а за годы становления она поднялась на 10 центнеров с каждого гектара, хозяйство не только полностью обеспечило себя фуражным зерном, но и продает семенной материал на сторону.

Ежели есть корма, то можно думать о сохранности скота и повышении его продуктивности. Стартовал «Степной», имея в общественном стаде 1200 коров. Такое же поголовье буренок остается в хозяйстве и по сей день. (Для сравнения скажу, что в прошлом году колхозы и совхозы области сократили дойное стадо более чем на 17000 коров). В год образования совхоза доярки «Степного» получали по 2000—2200 килограммов молока от каждой коровы. Последние пять лет удой по совхозу держится на 3000-м рубеже. Это на 600 килограммов выше среднего показателя по области.

Почему я расхваливаю «Степной»? В прошлое воскресенье корреспондент Российского радио, млея от восторга, сообщил, что в Саратовской области уничтожен последний совхоз. Ни на йоту не умаляя роль фермерства в сельском хозяйстве, я думаю: не рано ли мы разрушаем колхозно-совхозную структуру производства? У нас в области существует свыше 2700 фермерских (крестьянских) хозяйств, где трудится около 10000 человек. В прошлом году они продали государству аж(!) 313 тонн молока и 68 тонн мяса. В совхозе «Степной» работает чуть более 300 человек. За минувший год он реализовал более 3000 тонн молока и свыше 80 тонн мяса. Как видим, показатели пока говорят в пользу совхоза. Разгонять такие хозяйства, как «Степной», — это абсурд, безумие, глупая авантюра политиканов.

Но, к сожалению, экономическое удушение совхозов и колхозов набирает скорость.

— Мы намерены продолжать строительство жилья. Нам крайне нужно построить в Ускате скотный двор с телятником, магазин. Нужно довести до ума профилакторий, конный двор и так далее. Мы практически не обновляем машинно-тракторный парк. А это чревато последствиями. На строительство, на технику нужны деньги. Большие деньги. Если раньше строительство одной квартиры обходилось в 50 тысяч рублей, то сейчас почти в 40 раз дороже. За последнее время цены на материально-технические ресурсы и за услуги поднялись в десятки, сотни раз, а на нашу продукцию, в частности молоко, — в три раза. Порой у меня создается впечатление, что государство просто-напросто играет с колхозами и совхозами в кошки-мышки. Вот, например, в прошлом году мы сдали по госпоставкам 600 тонн зерна, за каждую из них нам заплатили 8000 рублей. После того как план был выполнен, закупочные цены поднялись в два с лишним раза. Таким образом, упущенная выгода совхозу составила более семи миллионов рублей. Разве это цивилизованный рынок?! Разве можно нормально жить и развиваться в таких условиях? А мы хотим жить перспективно.

Это я излагаю фрагменты монолога директора совхоза «Степной» Е. И. Карпунина. Монолог, полный тревог и забот о завтрашней судьбе хозяйства. Неужели и у нас наступит тот день, когда диктор по местному радио радостно сообщит, что с колхозами и совхозами покончены счеты, как это случилось в Саратовской области? Но ведь рубить под собой сук — дело рисковое. А фермер нас еще не скоро накормит. Уповать на него рано!

Прокопьевский район.

милосердие

НОВОСЕЛЬЕ СОСТОЯЛОСЬ

С 1950 года существует Киселевская первичная организация общества слепых, и все эти годы она хлопотала о помещении в центре города, куда инвалидам по зрению было бы удобно добираться. Отказывать впрямую не отказывали, но и помещение не выделяли.

И вот новоселье состоялось. Глава администрации города Михаил Борисович Минязов, вникнув в проблемы организации, помог решить застарелый вопрос. Более того, администрация помогла с переездом, взяла на себя расходы по оплате аренды помещения, телефона, коммунальные платежи, на нужды общества выделила 15 тысяч рублей.

В первичной организации, председателем которой является Татьяна Егоровна Смирнова, 134 инвалида по зрению, и все они признательны местной власти за заботу.

Т. ДМИТРИЕВА.

г. Киселевск.

коротко

Для стабилизации криминогенной обстановки в области, а также для более эффективной работы оперативных милицейских групп при возникающих чрезвычайных ситуациях администрация Кузбасса выделила областному управлению внутренних дел 180 миллионов рублей на приобретение вертолета.

РЕКЛАМА

Phone: 52-12-10
рекламный отдел редакции
Fax: 52-12-10

ТЕАТР · ЦИРК · КИНО · ФИЛАРМОНИЯ

13 и 14 февраля
ФИЛАРМОНИЯ. 13 февраля. Большой зал. КОНЦЕРТ СИМФОНИЧЕСКОГО ОРКЕСТРА КУЗБАССА, дирижер КОНСТАНТИН ЦАРЕВ, солистка ЮЛИЯ РУБИНА (скрипка). Начало в 19 час.
ТЕАТР ДРАМЫ. ВОЛШЕБНАЯ ТАЙНА. Начало в 12 час., ТРИ СУПРУГИ—СОВЕРШЕНСТВО — в 18 час. **14 февраля.** КАМЕННЫЙ ЦВЕТОК. Начало в 12 час., ТРАМВАЙ «ЖЕЛАНИЕ»—в 18 час.
ТЕАТР КУКОЛ. 14 февраля. ВОЛШЕБСТВО В ПОЛДЕНЬ. Начало в 11 и 13 час.
ЦИРК. Впервые в Кемерове ДРЕССИРОВАННЫЕ КОРОВЫ, в программе большая группа жвотных. Начало в 14 и 17 час.
ТЕАТР ОПЕРЕТТЫ. Встреча с участниками телепередачи «Спокойной ночи, малыши!». Начало в 11, 13 и 15 час.
ДОМ КИНО «МОСКВА». Большой зал. Американский фантастический боевик ЗАЛОЖНИКИ «УНИКОМА» (уничтожить и сжечь) (12, 14, 16, 18-20, 20).
«АВРОРА». Большой зал. Индийский фильм РАСПЛАТА ЗА ПРЕСТУПЛЕНИЕ, две серии (11, 14, 17, 20). **Малый зал.** СКАЗКА О КУПЕЧЕСКОЙ ДОЧЕРИ И ТАИНСТВЕННОМ ЦВЕТКЕ (10—для детей). Американский боевик ЖЕСТОКАЯ СЛАВА (12-30, 14-30, 16-30, 18-30, 20-30).
«КОСМОС». Американский фильм НОЧНОЙ ПОРТЬЕ (11, 13-10, 15-20, 17-30, 19-40). Американская кинокомедия НЕОТРАЗИМЫЙ БУЛЛШОТ (12, 14, 16, 18, 20). Работает видеозал с 10 часов.
«ВРЕМЯ». НОЧЬ ВОИНА (15, 17, 19).
«ОКТЯБРЬ». ТАЙНА ЗОЛОТОЙ ГОРЫ (14-30). РАЙ, две серии (16, 19).
«ПРОГРЕСС». Новая увлекательная кинокомедия РЕБЕНОК К НОЯБРЮ (14, 18). Американский боевик ПОЛИЦЕЙСКИЙ ИЗ ЧИКАГО (12, 16, 20).
«ЛУЧ». СЧАСТЛИВЫЕ ДНИ МУМИ-ТРОЛЕЙ (12). КЛЯНУСЬ ТЕБЕ, ЛЮБОВЬ МОЯ, две серии (20). ТАНЦУЙ, ТАНЦУЙ! (14, 17).
«КОМСОМОЛЕЦ». ИКО — ОТВАЖНЫЙ ЖЕРЕБЕНОК (14-30). ПАПА—МОЙ ЛЮБОВНИК (16, 18, 20).
ДК ПРОИЗВОДСТВЕННОГО ОБЪЕДИНЕНИЯ «АЗОТ». СКАЗКА О ЛЮБВИ, две серии (16, 19).
ДК ШАХТЕРОВ. ОДНАЖДЫ ПРЕСТУПИВ ЗАКОН (16, 18). **14 февраля.** АЛИСА В СТРАНЕ ЧУДЕС (16). ОДНАЖДЫ ПРЕСТУПИВ ЗАКОН (18, 20).
15 февраля
ДОМ КИНО «МОСКВА». Большой зал. Американский боевик КОЛЛ — БЕШЕНЫЙ ПЕС (12, 14, 16, 18-10, 20).
«АВРОРА». Большой зал. Фантастический боевик ЗАЛОЖНИКИ «УНИКОМА» (уничтожить и сжечь) (11, 13, 15, 17, 19, 21). **Малый зал.** Французский мультфильм БЛУ, ЗЕМНОЙ РЕБЕНОК (10 — для детей). НОЧНОЙ ПОРТЬЕ, две серии (11-40, 14, 16-10, 18-20, 20-30 — детям смотреть не рекомендуется).
«КОСМОС». Боевик ПОЛИЦЕЙСКИЙ ИЗ ЧИКАГО (11, 13, 15, 17, 19). КОРАЛМСТИТЕЛЬ (12, 14, 16, 18, 20). Работает видеозал с 10 часов.
«ПРОГРЕСС». Американская кинокомедия БРАВЫЕ ДЕВОЧКИ (12, 20). Индийский фильм КЛЯНУСЬ ТЕБЕ, ЛЮБОВЬ МОЯ, две серии (14, 17).
«ЛУЧ». НЕ БОЙТЕСЬ МЕНЯ (14, 16, 18, 20).

МЕНЯЕМ
НОВЫЕ ЭЛЕКТРИЧЕСКИЕ ПИШУЩИЕ МАШИНКИ «РОМАШКА» НА «ЯТРАНЬ». ОБРАЩАТЬСЯ ПО ТЕЛ. В КЕМЕРОВЕ: 52-04-23, 52-34-56.

КЕМЕРОВСКАЯ ОБЛАСТНАЯ ФИЛАРМОНИЯ

МАЛЫЙ ЗАЛ
ВЕЧЕР СКРИПИЧНОЙ МУЗЫКИ
ИСПОЛНИТЕЛЬ: ЗАСЛ. АРТ. РОССИИ ГРИГОРИЙ ФЕЙГИН.
НАЧАЛО В 18 ЧАС.

ВНИМАНИЮ РУКОВОДИТЕЛЕЙ АВТОХОЗЯЙСТВ И НАСЕЛЕНИЯ ОБЛАСТИ!
КРАСНОЯРСКОЕ МП «РЕЗИНОТЕХНИКА»
ПРИНИМАЕТ НА ВОССТАНОВИТЕЛЬНЫЙ РЕМОНТ ПРОТЕКТОРЫ, ВСЕ РАЗМЕРЫ ГРУЗОВЫХ И ЛЕГКОВЫХ АВТОПОКРЫШЕК. ЦЕНЫ УМЕРЕННЫЕ. СРОКИ ИЗГОТОВЛЕНИЯ МИНИМАЛЬНЫЕ.
РЕАЛИЗУЕТ БЕЗ СДАЧИ РЕМФОНДА ВОССТАНОВЛЕННЫЕ АВТОПОКРЫШКИ 320-508, 260-508, «КамАЗ», «ЗИЛ», V-240-508.
ПУНКТ ПРИЕМА В г. КЕМЕРОВО: УЛ. ДЕКАБРЬСКАЯ, 2 (НА ТЕРРИТОРИИ ГАП-1).

Организация предлагает:
жевательную резинку, болгарские, американские сигареты, лососевую бочковую икру, древесно-волокнистые плиты (1220x2440x3.2 мм).
На все товары - высшие сертификаты качества.
Тел. в Москве: (095) 976-25-84, 976-11-33 (круглосуточно).

*

АО «ВОСТОКСЕРВИС»
предлагает
ПОРТАТИВНЫЕ РАДИОСТАНЦИИ—4 тыс. руб., радиоконструкторы для сборки этих радиостанций—2 тыс. руб.
Тел. в Кемерове 26-73-95.

Финансовая контора «АУДИТ-СЕРВИС»
ДАСТ ЗАКЛЮЧЕНИЕ О СОСТОЯНИИ БУХГАЛТЕРСКОГО УЧЕТА, ОКАЖЕТ НЕОБХОДИМЫЕ КОНСУЛЬТАЦИИ В СОСТАВЛЕНИИ ФИНАНСОВОГО ОТЧЕТА.
АДРЕС: г. КЕМЕРОВО, УЛ. НОГРАДСКАЯ, 3, КАБ. № 44. ТЕЛ. 26-77-67. ФАКС 25-25-90.

ВНИМАНИЮ РУКОВОДИТЕЛЕЙ ПРЕДПРИЯТИЙ, УЧРЕЖДЕНИЙ И ОРГАНИЗАЦИЙ,
РАСПОЛОЖЕННЫХ НА ТЕРРИТОРИИ КЕМЕРОВСКОГО РАЙОНА!
ПРЕДСТАВИТЕЛЬСТВО ОБЛАСТНОЙ БОЛЬНИЧНОЙ КАССЫ «КУЗБАСС» В КЕМЕРОВСКОМ РАЙОНЕ
заключает договоры обязательного медицинского страхования на 1993 год. Застрахованным выдается медицинский страховой полис утвержденного образца, действительный во всех государственных и муниципальных лечебных учреждениях на территории Кемеровской области.
Размер страхового взноса, утвержденный Законом Российской Федерации от 25 декабря 1992 г., составляет 3,6 процента по отношению к начисленной оплате труда по всем основаниям (взносы перечисляются ежемесячно).
Убедительная просьба ко всем руководителям до конца февраля 1993 г. заключить договоры обязательного медицинского страхования!
С 1 февраля в лечебных учреждениях области бесплатная медицинская помощь лицам, не имеющим на руках медицинского страхового полиса, не оказывается (за исключением экстренной патологии).
Адрес представительства: 650030, г. КЕМЕРОВО, ул. АВРОРЫ, 12. ТЕЛЕФОН 4-34-31.

МОСМАТИК MOSMATIC
Для любой отрасли — комплекс услуг по универсальным системам автоматизации:
ЕСЛИ ВАШ КОНКУРЕНТ УЛУЧШИЛ КАЧЕСТВО ПРОДУКЦИИ, ЗНАЧИТ В ЕГО ЦЕХАХ ПОЯВИЛАСЬ СИСТЕМА АВТОМАТИЗАЦИИ СЕМЕЙСТВА SIMATIC S5.
Секрет успеха Вашего соперника прост: надежная универсальная система автоматизации управления семейства SIMATIC S5 принесла устойчивость и стабильность во все процессы производства.
По меньшей мере, десять лет он будет всегда впереди Вас, благодаря безотказной работе системы SIMATIC S5.
Он уже добился высокого качества, так как системы управления технологическими процессами SIMATIC S5 дают предельную точность в соблюдении необходимых параметров, что, в свою очередь, уменьшает расход основных материалов.
SIMATIC S5 — это не дешево. Но это проверенное многолетним опытом фирмы **SIEMENS** качество, экономия и быстрая прибыль.
СПЕЦИАЛИСТАМ ЛЮБОЙ ОТРАСЛИ МЫ СООБЩАЕМ, ЧТО ОБОРУДОВАНИЕ ФИРМЫ **SIEMENS** ПРОДАЕТСЯ В МОСКВЕ ЗА РУБЛИ.
Ваш партнер: МОСМАТИК.
Совместное предприятие П/О "МОСКВИЧ" и фирмы **SIEMENS**.
Волгоградский проспект, 42
109316, Москва.
Телефон: (095) 276-8751.
Факс: (095) 276-8761.
Телекс: 411333.
КОМПЛЕКТЫ ОБОРУДОВАНИЯ · ПРОГРАММНОЕ ОБЕСПЕЧЕНИЕ · РЕАЛИЗАЦИЯ ПРОДУКЦИИ · СЕРВИС · КОНСУЛЬТАЦИИ · ОБУЧЕНИЕ

МУНИЦИПАЛЬНОЕ ПРЕДПРИЯТИЕ «РЯБИНКА»
РЕАЛИЗУЕТ КАРТОФЕЛЬ И ОВОЩИ В МАГАЗИНАХ ГОРОДА ПО СНИЖЕННЫМ ЦЕНАМ:

	(руб. за 1 кг)
картофель	20
капуста	20
морковь	22
свекла	33
Отпускная цена для учреждений социальных групп:	
картофель	12
капуста	12
морковь	15
свекла	28

Обращаться по тел.: 25-14-33, 25-14-34, 26-47-74.
Объединение торговли г. Кемерово.

Коллективы главного управления здравоохранения администрации Кемеровской области, областного комитета профсоюза работников здравоохранения, областной клинической больницы № 1 г. Кемерово выражают искреннее соболезнование главному врачу больницы В. А. Райху по поводу смерти его матери
Полины Егоровны.

Разное
● Меняю новый дом из бруса (3 комн., водопров., усадьба 18 соток, сад) на новые легк. автомоб. «ВАЗ-2121», «Жигули», «Москвич». Обр.: Яшкинский р-н, Колмогорово, ул. Инициативная, 9.
● Меняю «ВАЗ-09» 1987 г. вып. в отл. сост. на чек на получение «ВАЗ» в 1991 г.; недостроенную 2-эт. дачу у аэропорта (есть строительные материалы, вода) — на имп. видеодвойку, видеокамеру или продам. Тел. посредника 52-24-80, с 18 до 22 час.
● Меняю «ВАЗ-2107» (1992 г. вып., пробег 20 тыс. км)+мотоцикл «Днепр-16» с приводом на коляску без пробега, на новые «ВАЗ-2109, -08, 07» (5-ступенчатую) или поменяю «Днепр» на видеоаппаратуру. Тел. посредника 23-84-51.

ИНФОРМАЦИЯ ДЛЯ ВАС

Тел. 52-02-10 *Тел. 52-02-10*

Меняют

В ОБЛАСТИ
● пос. Итатский Тяжинского р-на — на Кемерово. Приватиз. коттедж в центре (общ. пл. 92 кв. м, 3 комн., большая кухня, центр. отопл., гор. и хол. вода, сануз. разд., земельный уч-к 8 соток) — на 2—3-комн. кв. Дом. тел. 23-46-01.
● г. Березовский — на Кемерово. Срочно 2-комн. приватиз. кв. улучш. планир. в центре (тел.) — на 1-комн. кв. улучш. планир. Тел. в Кемерове 51-55-61.

В КЕМЕРОВЕ
● 1/2 дома (34 кв. м, 3 комн., кухня, вода, огород 4 сотки, палисадник, два погреба, дом требует ремонта) — на две комн. гост. типа. Возможны варианты обмена. Тел. посредника 53-52-33.
● Большой кирп. дом с кап. гаражом на Южном + хор. доплата — на 3—4-комн. кв. улучш. планир. Тел. посредника 28-94-04.
● Благоустр. дом (3 комн., есть сануз., ванна, кухня, огород 6 соток)—на 3—4-комн. кв. улучш. планир.; одну или две комн. гост. типа — на 1—2-комн. кв. улучш планир. с хор. доплатой. Тел. посредника 28-94-04.
● 1-комн. кв. (3 эт., тел.) — на 2—3-комн. кв. или 2-комн. кв. в р-не универсама-2—на 3-комн. кв. улучш. планир. Тел. 55-53-84.
● Комн. гост. типа (18 кв. м, 6 эт., жел. дверь)—на 1—2-комн. кв. + доплата в рублях или СКВ. Тел. 52-56-51.
● 4-комн. кв. улучш. планир. (49 кв. м,—жил пл., 80 кв. м—общ. пл., 6 эт. 9-эт. дома, тел.) — на 3-комн. и 1-комн. кв. Тел. 55-66-38, в любое время.
● Дом в Заводском р-не, в Плешках (надвор. постр., огород 9 соток) — на 2—3-комн. кв. Тел. 25-41-54.
● 1/2 кирпичн. дома в р-не строящегося храма (44 кв. м, 3 комн., кухня, в доме хол. вода, слив, есть небольшой огород, баня, погреб, гараж) — на 2-комн. благоустр. кв. только в Центр. р-не. Тел. 52-18-39.
● 3-комн. кв. (35 кв. м, 1 эт. 5-эт. дома, комн. смежн., окна высоко, тел., есть сигнализ.) в р-не ост. «Фабричная» — на две 1-комн. кв. Правый берег не предл. Тел.: 55-55-28 и 52-63-28, в любое время.
● 3-комн. и 2-комн. кв., обе в центре, или две 2-комн. кв. и 1-комн. — на 3-комн. или 4-комн. кв. в центре общей пл. не менее 100 кв. м. Тел. 25-92-88, вечером — 25-57-63.
● Срочно благоустр. 2-комн. кв. (27 кв. м, 1 эт. 2-эт. кирп. дома, сануз. разд., комн. теплые, солнечная сторона, кухня с ванной отделаны плиткой, линолеум) в Кировск. р-не — на комн. гост. типа+автомоб. или любой марки микроавтобус. Обр.: ул. Кедровская, 106-9, в любое время.
● 4-комн. кв. (45 кв. м, тел.)+легк. автомоб. с гаражом в кооперативе — на две 2-комн. кв. Тел. 55-04-66.
● 1-комн. кв. (19,5 кв. м, 1 эт.) в Центр. р-не — на 1-комн. кв. в Ленинск. р-не или «Шалготарьяне» Тел. 53-25-48, после 18 час.
● 4-комн. кв. (45 кв. м, 4 эт. 5-эт. дома, тел., балкон) — на 2-комн. и 1-комн. кв. (Рудничн. и Кировск. р-ны не предл.) или 1-комн. + 1-комн. кв. в р-не универсама-2 до цирка. Тел. 52-90-93.
● Комн. гост. типа (12 кв. м), «ВАЗ-2106», дачный уч-к (9 соток) — на 1—2-комн. кв. Тел. посредника 28-97-82.
● 3-комн кв. в р-не автовокзала (45 кв. м, 2 эт., комн. изолированные, тел., охрана)+небольшой металл. гараж с местом+доплата 300 тыс. руб. — на 1—2-комн. кв. и 2-комн. кв. 2-комн. кв.—в р-не шв. фабрики с тел. Дом. тел. 21-38-36, раб. — 26-69-42.
● Благоустр. коттедж улучш. планир. (3 комнаты) и приусадебный уч-к (8 соток) в пос. ш. «Пионерка» — на 2-комн. и 1-комн. кв. Тел. 53-45-73.
● Срочно две комн. гост. типа по 18 кв. м (лоджии, 3 и 8 этажи) в Ленинск. р-не — на 1—2-комн. кв.; 4-комн. кв. улучш планир. в центре (6 эт., тел.) и 2-комн. кв. (4 эт., тел., жел. дверь) — на 4—5-комн. полнометр. кв. в центре. Тел. 53-90-67, после 18 час.
● 2-комн. кв. (32 кв. м, комн. изолир., тел., жел. дверь) в Ленинск. р-не и комн. гост типа (16,6 кв. м) в Центр. р-не — на 3-комн. кв. в Ленинск. р-не. 1 и последн. эт. не предл. Тел.: 51-42-33, 55-17-35.
● 3-комн. кв. (сигнализ., тел., 1 эт., окна высоко) в р-не 5-й пол-ки — на две 1-комн. кв. на любых этажах. Продаю 2-кассетн. магнитофон «Санио», 60 тыс. руб. Тел 55-13-82.
● 4-комн. кв. (полезн. пл. 56 кв. м, 2 эт. 5-эт. дома, тел., комн. смежно-изолир.) — на 2-комн. кв. в р-не шв фабрики и 1-комн. кв. улучш. планир. с тел. 1 и 5 эт. не предл. Тел. 21-27-59.
● 3-комн. кв. улучш. планир. по Пионерскому б-ру (13 эт. 16-эт. дома, комн. изолир., тел., четыре лоджии) + 1-комн. кв. улучш. планир. на ФПК (общ. пл. 33 кв. м, 6 эт. 9-эт. дома, кухня 9 кв. м, лоджия) — на 4-комн. кв. улучш. планир. или полном. кв. в центре по договор. Тел. 23-09-04.
● Кирп. дом (3 комн., кухня, вода, слив, баня, огород 6 соток) в Кировск. р-не (57-й магазин) и 2-комн. кв. в Ленинск. р-не (28 кв. м, комн. изолир.) — на 3-комн. кв. или дом — на 1—2-комн. кв. Раб. тел. 26-69-36.
● Дом в пос. ш. «Пионерка» (3 комн., кухня, веранда, вода, слив, есть баня, надвор. постр., погреб, огород 8 соток, рядом лес, магазин, место тихое) — на 1-комн. кв. или дом и комн. гост. типа (12 кв. м, 8 эт., жел. дверь, после ремонта), около к/т-ра «Аврора», — на 2-комн кв. в Центр., Ленинск. р-нах. Тел. 52-40-56.
● Комн. гост. типа (18 кв. м) по пр. Ленинградскому и «ВАЗ-21043» (5-ступенч. коробка передач, экспортн. вариант, 1992 г. вып., без пробега) — на 3-комн. кв. Тел. 53-95-03.

Продают
● Имп. теле-, видеоаппаратуру, бытовую технику, СКВ. Меняю 1-комн. кв. (тел.) в Центр. р-не на 1-комн. кв. улучш. планир. по договор. Тел. 23-79-74.
● Видеоаппаратуру ведущих японских фирм «Сони», «Панасоник», «Джи-ви-си», «Шарп» и т. д. на 15—20 процентов дешевле магазинных цен. Тел. 23-34-94, с 9 до 18 час., в любой день недели.
● «КамАЗ», тенты и каркасы фирмы «КамАЗ-МОТЕКО» к автомоб. «КамАЗ» Тел. в Омске (8-3812) 33-89-59.
● Холодильники и мороз. камеры «Бирюса». Тел. 28-03-70.
● Телевиз. «Самсунг СК-5027» (51 см, псевдостерео, пр-ва Венгрии). Тел. 51-61-63.
● Щенков породы колли с родословной. Тел. 28-36-49.
● «МАЗ» 1984 г. вып.; «Москвич-ИЖ-комби» 1989 г. вып. Куплю автомоб. «Таврия»; квартиру. Дом. тел. 52-75-88.
● Двигатели «ГАЗ-53»; сварочный агрегат с двигателем «ГАЗ-24»; автобус «ЛиАЗ-677» после кап. ремонта. Тел.: 52-38-09, 55-77-16.
● Новый прицеп-рефрижератор «АЛКА». Приглашаем на работу водителя на «КамАЗ». Тел. 55-18-63, в любое время.
● Металл. гараж на вывоз (6×3,4) или поменяю на женск. имп. плащ 44—46 разм.; пылесос «Омега» (ФРГ); стир. машину «Симекс» («Сивамат-2250»); бытовой компьютер «Дельта-С». Тел. 25-66-20.
● Кух. гарн. с мойкой (Москва); набор корпусной мебели; стенку «Колорит»; мягк. мебель «Корвет». Тел.: 4-19-25, 4-30-12.
● Новый японск. видеомагн. «Панасоник-ЖЭ-22АМ» (4 головки, модель 1992 г.), 350 тыс. руб. Тел. посредника 26-61-89, с 10 до 16 час.
● Мягк. мебель «Лидия». Тел. 26-77-64.
● Дом-вагон (10×3 м). Тел. 21-48-25.
● Светлый, под дерево, большой кух. гарн. с декором (3 навесных шкафа, мойка, два рабочих стола, пенал, обеденный стол, 4 табуретки), 140 тыс. руб. Меняю ваучеры на эл. лобзик, или эл. рубанок, или ручную дисковую пилу; 2-комн. кв. в Центр. р-не—на 1-комн. кв. улучш. планир. в Ленинск. р-не. Тел. посредника 52-94-73, пригл. Татьяну.
● Холодильник «Ока», б/у, недорого, в хор. сост. Тел. 52-21-58.
● Небольшой дом под дачу в дер. Шишино. Тел. посредника 28-87-86, после 20 час.
● Новый металл. гараж (3,5×6). Тел. 28-87-86, после 20 час.
● Автомоб. «Урал-4320» с камазовским двигателем (новый). Тел. 52-44-14.
● Черную кож. короткую юбку (разм. 46—48, Индия). Куплю мужск. костюм 56 разм. Тел. 52-80-49, после 15 час.
● Мужск. куртку 50 разм. (Польша); мужск. кож. плащ 50 разм.; женск. кож. плащ на мех. подстежке 48—50 разм., б/у, в хор. сост.; комбинезон 28 разм.; чайный сервиз (Китай)— все недорого. Куплю имп. слуховой аппарат для ребенка. Тел. 52-94-06.
● Новые: эл. мясорубку (кофемолку), 7 тыс. руб.; подарочный набор «Южный натуралист», 1,5 тыс. руб.; плеер «Комасоник», 7 тыс. руб.; стальные плоские радиаторы отопления, 2,5 тыс. руб. Возможен обмен на ваучеры. Тел. 51-00-56, с 18 до 19 час.
● Автомобиль «Мицубиси-Мираж», 1985 г. вып., переднеприводной, четырехдверн., правосторонний. Микроавтобус «РАФ-2203» 1985 г. вып., после кап. ремонта. Тел. посредника 53-87-56.
● Шубу из нутрии (Прибалтика) 48—50 разм., 150 тыс. руб.; кож. пиджак коричневого цв (Турция), 100 тыс. руб.; женск. дубленку (Румыния, б/у, в хор сост.) 50 разм., 70 тыс. руб. Тел. 52-86-69.
● Мужск. пропитку 48—50 разм. (Турция); видеомагн. «Шарп-790» (открытый). Тел. 21-66-07.
● Кож. коричневую куртку (воротник и подклад из натур. меха). Тел. 23-63-09.
● Стенку «Гранит» в упак.; стол-тумбу в упак.; новую песцовую шубу 50—52 разм. Куплю СКВ, золотой лом. Тел. 53-75-98.
● Женск. пальто фирмы «Бергхаус» с воротником ламы. Тел. 52-33-94.
● Щенков французского бульдога. Тел. в Новосибирске 44-27-54
● Гараж (3×6×2,2, металл 3,5, ворота 5 мм); 2 комн. кв. по ул. Леонова (1 эт.); «ГАЗ-3307» (новый); «Москвич-412» 1992 г. вып. Куплю 1-комн. кв, «Жигули» не ранее 1992 г. вып. Тел. 53-62-62.
● Автомоб. «ВАЗ-2103» в хор. сост., 850 тыс. руб.; д/с сапоги 37 разм. (красные, голяшка замшевая Италия). Куплю автомоб. «ВАЗ» в аварийн. сост. Тел. 35-37-92, с 18 до 20 час.

Купят
● Платину. Раб. тел. 23-09-80.
● Имп. телевиз., телевидеоаппаратуру, бытовую технику. СКВ, квартиру улучш. планир. Тел. 23-33-96.
● Гараж в Центр. р-не. Тел. 52-18-39.
● Кв. в Центр., Ленинск. р-нах. Тел. 55-37-38.
● Имп. мебель: «жилая комната», спальн. гарн., мягк. мебель, а также видеоаппаратуру и бытовую технику. Тел. 26-05-55.
● Квартиру. Тел. 55-77-10.
● Срочно квартиру. Оформлю документы. Тел. 25-63-07.
● Большой частн. дом за 1 млн. и выше. Продаю большую коллекцию значков. Тел. 23-64-81.
● Новые «ВАЗ-21063», «ВАЗ-21051». Тел. в Гурьевске 6-55-23.
● Магнитофон «Эльфа-201-3», аккордеон, гараж в р-не мебельной фабрики. Тел. 28-93-40.
● «ВАЗ-07, -08, -09» или чек на приобретение «ВАЗ» (1991 г.). Тел. 21-66-07.
● Кап. гараж в Центр. или Ленинск. р-нах. Раб. тел.: 52-44-22, 52-39-47.
● «Губу» к автомоб. «ВАЗ-2108». Тел. 52-33-94.
● 15 кв. м оцинкованного железа. Тел 23-84-47, с 18 до 21 час.
● 1—2—3—4-комн. кв. улучш. планир. (кухня 9 кв. м, зал — квадратный) в р-не ул. Марковцева, пр. Ленинградского, пр. Комсомольского. Тел. посредника 28-33-72.
● Германский теодолит. Меняю металлический гараж 3,5×6,5 м, в кооп. «Комсомольский» («Шалготарьян») на аналогичный гараж на ФПК, в р-не телецентра, колеса 6.15—13 на 6.45—13. Тел. 25-93-15.

Разное
● Предприятие приглашает на постоянную работу штукатуров-маляров, плиточников, плотников, сварщика. Оплата труда сдельная, до 30 тыс. руб. Тел. 26-70-92.
● Меняю новый, без пробега, в экспортн. исполнении «ВАЗ-2121» на «ВАЗ-21093» по договор. Тел. 53-60-89.
● Меняю автомоб. «ВАЗ-2109» (вып. декабрь 1987 г., в хор. сост.) на автомоб. «ВАЗ» не ранее 1990 г. вып. Тел. посредника 28-71-60, после 20 час.
● Меняю комн. гост. типа (18 кв. м) в Ленинск. р-не на автомоб. «ВАЗ» и видеомаги. Тел. 23-70-08, спр. Василия.
● Приглашаются на работу специалисты по деревообработке, металлообработке, автоделу, художественным промыслам, маркетингу для организаций, связанных с производственным обучением. Оплата по договор. Тел. 25-86-54, в раб. время.
● Меняю автомоб. «Москвич-2141» 1990 г. вып., пробег 40 тыс. км. в отл. сост. на «ВАЗ-2105, -06, -07, -08» или «ВАЗ-2109» по договор. Тел. 52-97-59, с 18 до 22 час.
● Требуется няня для ухода за ребенком 4,5 мес. Работа с 13 до 19 час., кроме выходных. Оплата 5 тыс. руб. в мес. Раб. тел. 28-74-57, спр. Славу.
● Быстро и качественно шью небольшие партии модной одежды из вашего материала. Выполняю индивидуальные заказы на стройных женщин. Тел. 28-82-02, спр. Лену.
● Приобрету недорого автомоб. «Жигули» в аварийн. сост. Продаю недорого стенку, б/у, в отл сост. или поменяю на новую большую прихожую. Тел. 21-13-00.
● Меняю комн. гост. типа (18 кв. м, в хор. сост.) в Ленинск. р-не Кемерова на новый «Москвич-412». Раб. тел.: 26-90-57, 26-91-90.
● Предлагаю услуги репетитора по химии. Тел. 23-14-02.
● Меняю новый кож. плащ 48—50 разм. на меньший разм. Продаю женск. осенние сапоги 38 разм. (Италия). Тел. 52-40-56.
● Просьба ко всем, кто видел, нашел или купил без документов собаку породы русский спаниель, возраст 1 год, окрас черно-серый, позвонить за вознаграждение по тел. 23-49-87.
● Возьму собаку для индивидуальной дрессировки по общему курсу послушания и защитно-караульной службе. Обр.: пр. Ленина, 100-55.
● Реализую уголок 32 и стальную трубу (диаметр 89 мм). Тел.: 55-93-00, 55-12-48.
● Организация принимает заказы на выполнение работ по погружению свай. Тел. 52-23-88, в любое время
● Меняю автомоб. «ЗИЛ-131» с тентом на гусеничный трактор «ДТ-75» (Казахстан). Раб. тел. в с. Журавлево Промышленновского р-на: 6-43-30, 6-43-20.
● Меняю авт. «ГАЗ-66Н» (с будкой военного образца, с отопителем, пробег 14 тыс. км, 1992 г. вып.) на 2-комн. кв. или 1-комн кв. улучш. планир. в Центр., Ленинск. р-нах. Тел.: 55-14-05, 55-77-16.
● Уважаемые господа оптовые потребители! Перед вами уникальная возможность сделать выбор нужного вам товара и оформить сделку на выгодных для вас условиях оплаты и поставки, не выезжая из своего региона. На данный момент к вашим услугам следующие товары: телевизоры «Шилялис», «Таурас», холодильники «Снайге», муж. обувь, пиво. Тел. 25-24-57.

Снимут
● Квартиру с тел. Тел. 26-90-54.
● Молодая семья из двух человек любую кв. в Центр., Ленинск. р-нах на срок от 6 мес. до 1,5 года. Оплату и порядок гарантируем. Тел.: 55-19-78, в раб. дни с 9 до 12 и с 14 до 17 час., 23-13-19, в раб. дни после 17 час. и в воскр.

Утери
● Утерянную печать профессионально - спортивного клуба «АВТОМОБИЛИСТ» г. Кемерово считать недействительной.
● Утерянную круглую печать товарищества с ограниченной ответственностью «ГРИЗЛИ» г. Кемерово считать недействительной.
● Утерянную печать МКФ «Педиатр» г. Кемерово считать недействительной.

Благодарят
● Благодарим всех принявших участие в похоронах любимого, единственного сына, племянника Головлева Валерия.
Головлева, Балатоновы.

юбилей

Посвящается великому певцу

Сегодня исполняется 120 лет со дня рождения великого русского певца Федора Ивановича Шаляпина (1873 — 1938). К юбилею приурочена экспозиция в открывшемся после ремонта в Доме-музее артиста на Новинском бульваре, 25. Здесь, в Москве, Ф. И. Шаляпин жил с 1910 по 1922 год.

Разнообразные материалы и документы, многочисленные фотографии рассказывают о различных сторонах жизни артиста.

НА СНИМКАХ: Федор Иванович Шаляпин; великий русский певец в роли Бориса Годунова.

(РИА — Фото).

Мы не можем вторично полюбить тех, кого однажды действительно разлюбили.

Франсуа де ЛАРОШФУКО.

уголовная хроника

Нападение на кассира

Оно произошло в цехе АБК аглофабрики КМК, когда кассир малого предприятия «Акцисс» шла с мешочком, в котором находились деньги, оставшиеся от выдачи заработной платы. Всего 270 тысяч рублей. Шла, ни о чем не думая. И вдруг рывок, толчок в спину, а в следующий миг кассирша поняла: ограбили.

— Помогите! — закричала она.

Этот призыв женщины привел в чувство всех, кто был невольным свидетелем только что разыгразшейся трагедии. Все бросились на перехват убегавшим грабителям и скрутили их в один миг. Это были С. Кожевников, который нигде не работает, и монтажник КМК С. Волков.

г. Новокузнецк.

Арсенал на дому

Когда в момент обыска подозреваемого в совершении преступления В. Лазарева оперативники обнаружили более 2 килограммов аммонита, они не очень-то удивились, поскольку взрывчатка является обычной в преступном мире. А вот стеклянная бутылка невероятной тяжести насторожила их. Что в ней?

Осторожно открыли, чуть наклонили — и на ладонь оперативнику упала зеркально блестящая капля ртути. Как выяснилось чуть позже, 20 кг ртути было в бутылке. А ведь это один из ядовитейших элементов. Зачем хранил его преступник? На этот вопрос теперь предстоит найти ответ.

г. Анжеро-Судженск.

Катались недолго

И в то время, когда большинство легковых автомобилей кузбассовцев находятся в гаражах, откуда их угнать весьма сложно, сводки о состоянии преступности в области продолжают пестреть сообщениями о кражах транспортных средств. Теперь угонщики вынуждены специализироваться на хищении машин, которые на ходу. А это значит, ловить момент, когда водитель допустит промашку или погонится за легким заработком.

Именно такое случилось с Ю. Батюковым, который нигде не работает, на дороге поселок Шушталеп — Осинники, когда его притормозили четверо парней. Но едва они распахнули дверцы, престижной «девятки», как тут же силой вытолкнули на дорогу хозяина. И были таковы.

Но уйти угонщикам далеко не удалось. В считанные часы были задержаны А. Тельнов, Э. Габбасов, А. Синюков и А. Петров — все четверо жители Осинников.

г. Осинники.

Не на того напали

Средь бела дня в дверь квартиры директора частного индивидуального предприятия А. Казакова кто-то постучал. Когда хозяин открыл дверь, то в квартиру ворвались двое грабителей. Один из них был вооружен боевым пистолетом, а другой — обрезом двухствольного ружья.

Согласитесь, ситуация — круче не придумаешь. Но Казаков не растерялся. Улучив момент, когда грабители разбирались, как ловчее разом унести всю его видеотехнику, он ловко выбил из рук учащегося СПТУ-11 Н. Николаева пистолет и тут же ранил из него хозяина.

В следующий миг он умудрился вырвать из рук ранее судимого В. Сергуноза обрез и нанес им удар по голове грабителю. В итоге один бандит получил пулевое ранение в брюшную полость, а второй — рану головы.

Естественно, оказывать сопротивление они уже не могли, и подоспевший по телефонному звонку наряд милиции взял грабителей, как говорится, тепленькими. Вот так бы заканчивался каждый незваный визит грабителей в квартиры кузбассовцев. Глядишь, и отбили бы поваду промышлять у домушников.

г. Новокузнецк.

ТВ

13 февраля

I ПРОГРАММА
Канал «Останкино»

6.45 Программа передач.
6.50 Утренняя гимнастика.
7.00 Пресс-экспресс.
7.10 Субботнее утро делового человека.
7.55 Новости.
8.00 Спортшанс.
8.10 «Марафон-15» — малышам.
9.25 Нло: необъявленный визит.
9.55 Автограф по субботам.
10.45 Медицина для тебя.
11.00 «Довлеет Анатолия Гарасова». Документальный телефильм. Фильм 1-й. «Дилетанты».
12.00 К. Гоцци. «Принцесса Турандот». Фильм-спектакль к 110-й годовщине со дня рождения Евг. Вахтангова.
14.30 «Новеллы о демократии». Документальный телефильм. Фильм 1-й. «Где сова живет сейчас?».
15.00 Новости.
15.25 Центральный экспресс. Европейский тележурнал.
15.55 Поет Юрий Боронов.
16.35 Спортивная программа.
17.35 Красный квадрат.
18.35 В мире животных.
19.15 Оба-на-угол. Шоу.
19.50 «Тени». Художественный телефильм из сериала «Улица Правосудия». (США).
20.40 Спокойной ночи, малыши!
20.55 Реклама.
21.00 Новости.
21.20 Программа передач.
21.25 «Королевская семья в 11». Художественный телефильм. (США).
22.25 Пресс-экспресс.
22.35 «Спешите делать добро». Презентация Московского благотворительного актерского фонда.
23.35 Мультфильм для взрослых.
23.55 — 01.50 Парадиз-коктейль.

II ПРОГРАММА
Канал «Россия»

8.00 Вести.
8.20 Свой взгляд на мир.
8.45 Формула 730. Информационно - развлекательная программа.
9.15 Студия «Рост». «Наш «Ералаш».
9.45 «Рурра моден» предлагает...
10.15 Фольклор. «Разговор по душам».
10.45 «Дораэмон». Мультфильм.
11.00 «Анболит-66». Художественный фильм.
12.35 Крестьянский вопрос. «Сев».
12.55 «Пилигрим». Российское бюро путешествий.
13.40 Экспоцентр представляет.
13.45 Театральный разъезд. На премьере спектакля «Наполеон первый» в театре В. Маяковского.
14.45 Золотая шпора.
15.15 Как жить будем?
16.00 Футбол без границ.
16.55 «Декабрьские вечера» в музее им. А. С. Пушкина на Волхонке.
18.10 Устами младенца.
18.40 Совершенно секретно.

КЕМЕРОВО
19.00 Губернские новости.
Канал «Россия»

20.00 Вести.
20.20 Реклама.
20.25 Спортивная карусель.
20.30 На сессии ВС Российской Федерации.
21.00 «Н-2» представляет: «Звезды Америки».
21.30 Ассорти.
22.00 Программа «А».
22.30 Ад либитум. Концерт группы «Альянс».
23.00 Шаляпин в Большом.
23.45 «Давайте разберемся».
23.55 Реклама.
00.00 Вести.
00.20 Звезды говорят.
00.25 — 01.25 Шаляпин в Большом.

III ПРОГРАММА
Канал «Россия»

19.00 Совершенно секретно.
19.35 «Я люблю РТВ». Анонс передач телеканала «Россия».
19.50 Праздник каждый день.

КЕМЕРОВО
20.00 АИК. «Проспект». Художественный фильм. «История Аси Клячиной, которая любила, но не вышла замуж».

консультации специалиста

НОВОЕ В НАЛОГООБЛОЖЕНИИ

В Законе Российской Федерации «О внесении изменений и дополнений в определенные законы РФ о налогах» предусмотрен ряд дополнительных льгот относительно подоходного налога с физических лиц.

Начиная с 1 января 1993 года облагаемый налогом совокупный доход уменьшатся на сумму, удержанную в Пенсионный фонд Российской Федерации. Отчисления в Пенсионный фонд составляют один процент от облагаемого налогом дохода.

Не будут облагаться налогом суммы, выплачиваемые учащимся не только профессионально - технических училищ, но и общеобразовательных (основного общего, среднего (полного) общего образования) школ за выполняемые ими работы, связанные с учебно-производственным процессом. Так как это дополнение введено с 1 января 1992 года, то бухгалтерии следует произвести перерасчет таких доходов за 1992 год, если они имели место на их предприятии.

Существенное изменение принято в отношении продажи имущества. В 1992 году сумма выручки от продажи имущества не попадала под налогообложение, кроме продажи, осуществляемой в порядке предпринимательской деятельности. С 01.01.93 года суммы, получаемые в течение года от продажи квартир, жилых домов, дач, садовых домиков, автомобилей или других транспортных средств, драгоценностей и произведений искусства, равные пятистам минимальным заработным платам, подоходным налогом не облагаются, в случае превышения — подлежат налогообложению. Сумма от продажи в течение года другого имущества, не перечисленного выше, принадлежащего физическим лицам на праве собственности, превышающие пятидесятикратного установленного законом размера минимальной месячной оплаты труда, облагается налогом.

Не входят в совокупный доход и не облагаются подоходным налогом суммы, полученные гражданами от продажи приватизационных чеков (ваучеров) или от приобретения на приватизационные чеки долей имущества (акций). Это дополнение вступило в силу с 1 октября 1992 г.

С 1 июля 1992 года освобождаются от подоходного налога доходы в денежной и натуральной форме, полученные членами трудового коллектива за счет льгот при приватизации соответствующего предприятия.

Значительная льгота по подоходному налогу дана работникам колхозов, совхозов и сельскохозяйственных предприятий. Не облагается подоходным налогом с 1 января 1993 года стоимость продукции собственного производства, реализованная в счет натуральной оплаты труда и натуральной выдачи, не превышающая пятикратного установленного законом размера минимальной месячной оплаты труда.

Весомые льготы по подоходному налогу предусмотрены для застройщиков или покупателей жилого дома или квартиры, или дачи, или садового домика. Совокупный доход, полученный физическими лицами в налогооблагаемый период, уменьшается на суммы, истраченные на эти цели в течение трех лет, начиная с 1 января 1993 года, а также суммы, направленные на погашение кредитов, полученных в банках и других кредитных учреждениях на эти цели. Но эти суммы не могут превышать размера совокупного дохода физических лиц за отчетный календарный год. Для этого следует подать заявление в бухгалтерию предприятия, учреждения или организации по месту основной своей работы, а в случае, если гражданин занимается индивидуальной деятельностью, — в налоговый орган по месту постоянного жительства. Это положение не применяется при условии, что уплата указанных расходов физическими лицами производится предприятиями, организациями, учреждениями за счет своих средств.

С 1.01.93 г. увеличены штрафы за несвоевременное перечисление налога с предприятий, организаций и физических лиц, зарегистрированных в качестве предпринимателей. За каждый день просрочки, начиная со срока уплаты и по день уплаты включительно, взыскивается пеня в размере 0,3 процента.

В. ИОНОВА,
специалист отдела социально-экономической защиты Федерации профсоюзов.

Рис. А. Левитина.

анонс

Сыграем?

Такого еще в Кемерово не было. Со 2 по 31 марта армянская община организовывает и проводит чемпионат города по... нардам. Состязания будут проходить по выходным дням в помещении общины (Ноградская, 20). Победителя и призеров ожидают денежные призы. Желающие участвовать в этих необычных соревнованиях могут получить информацию по телефонам: 26-70-11. 26-75-70. Поторопитесь, потому что судейская коллегия состоится уже 27 февраля.

в субботний вечер

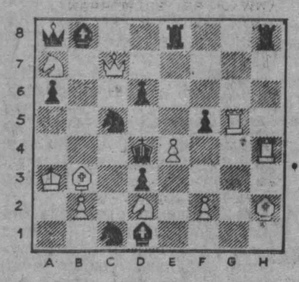

Мат в два хода.

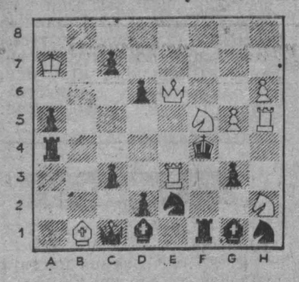

Мат в два хода.

природа и мы

ЗООПАРК ИЗ... ТРЕХ ЖИВОТНЫХ

В Юрге эти смешные ослики появились весной прошлого года. Их купили в одном из южных городов Кузбасса на забаву юргинской детворе. И жить, и работать они стали в городском парке. Катали ребятишек на маленьких тележках, и детям это доставляло удовольствие, ни с чем не сравнимое.

Наступила зима, и ослики переместились в некое подобие домика, там и коротали время, переживали жестокие морозы, ими дотоле не виданные. И однажды утром работники горпарка обнаружили, что на свет появился долгожданный маленький лохматый и забавный малыш. Маленький ослик, а таковых в нашем краю вообще не видывали, оказался таким симпатягой, что просто-таки сразу расположил всех к себе. Правда, его собственная мама оказалась поистине упрямой ослицей и наотрез отказалась кормить малыша.

Теперь ежедневно сторож и все, кто бывает свободен, кормят малыша из соски магазинным молоком. Сначала за его самочувствие опасались, но теперь он уже окреп и выглядит вполне довольным жизнью, веселым и здоровым. Помните детскую песенку: «Маленький ослик тем и хорош, что на себя он похож»? А он действительно очень хорош. Может быть, работники парка покажут его ребятне из детских садов, во всяком случае, местное ТВ мимо такого события не прошло.

Сейчас в городской сад приходят юргинцы: кто несет молоко, кто картошку, а на днях привезли даже несколько мешков овса — с кормом для осликов проблема. Узнав об этом, откликнулись многие.

Р. ДАНИЛОВА,
корр. «Кузбасса».

г. Юрга.

ПРОГНОЗ

Сегодня по народному календарю именинники Киры, Иваны, Афанасий и Никиты, а завтра — день св. Трифона. Если на небе покажется много звезд, то зима еще долго продлится.

КРОССВОРД

ПО ГОРИЗОНТАЛИ: 1. Покрытие почвы бумагой, перегноем и др. материалами для уменьшения испарения, угнетения сорняков. 9. Разрезы на спине или боках пиджака. 10. Отход, получаемый после переработки молока. 13. Разнузданное пиршество. 14. Спортивная борьба. 15. Ископаемая человекообразная обезьяна. 17. Небольшой танк. 18. Греческая богиня зверей и охоты. 19. Жаргонное слово, выражение. 20. Прозрачная пластмасса из целлюлозы. 22. Германский парламент с 1871 года. 24. Лицо, принимающее денежные ставки при игре на скачках. 26. Эпоха Возрождения. 28. Соцветие злака. 30. Человек, который служит на флоте. 31. Название карточной масти. 32. Прямоугольная печать с названием учреждения, адресом. 33. Врач уха, горла и носа.

ПО ВЕРТИКАЛИ: 2. Аптекарская единица веса. 3. Пластинки из обожженной глины для покрытия кровли. 4. Обратный вывоз из страны товаров, ввезенных ранее из-за границы. 5. Кровная месть в Италии. 6. Снежный барс. 7. Плоская бутылка, которую носят на ремне. 8. Расплавленная масса в глубинах Земли. 11. Выполнение гимнастических упражнений на лошади. 12. Сбрасывание бомб с самолета. 15. Взрыватель основного заряда в подрывных зарядах. 16. Патриарх в армянской и грузинской церквах. 21. Комбинированные плоскогубцы. 23. Наука о законах наследственности и изменчивости организмов. 24. Автоматический пистолет, названный по имени американского конструктора оружия. 25. Ухаживание, кокетничание. 27. Немецкий композитор XIX века, автор «Венгерских танцев». 29. Светильник на сцене. 30. Городской транспорт.

ОТВЕТЫ НА КРОССВОРД, ОПУБЛИКОВАННЫЙ В НОМЕРЕ ЗА 6 ФЕВРАЛЯ

ПО ГОРИЗОНТАЛИ: 1. Губерния. 4. Букинист. 7. Подвал. 8. Луидор. 9. Фреска. 11. Карат. 12. Эгоизм. 16. Опахало. 18. Чемпион. 20. Толстой. 22. Злоупотребление. 25. Конкурс. 26. Нокдаун. 27. Тактика. 30. Глазок. 31. Девиз. 33. Сатурн. 35. Рельеф. 36. Клумба. 37. Парадокс. 38. Турникет.

ПО ВЕРТИКАЛИ: 1. Гольф. 2. Редька. 3. Ярлык. 4. Булат. 5. Индиго. 6. Терем. 10. Ручей. 13. Забой. 14. Монопосто. 15. Котельная. 17. Хворост. 19. Полон. 21. Скирд. 23. Бокал. 24 Хутор. 28. Доклад. 29. Бармен. 30. Галоп. 31. Дефис. 32. Закат. 34. Набат.

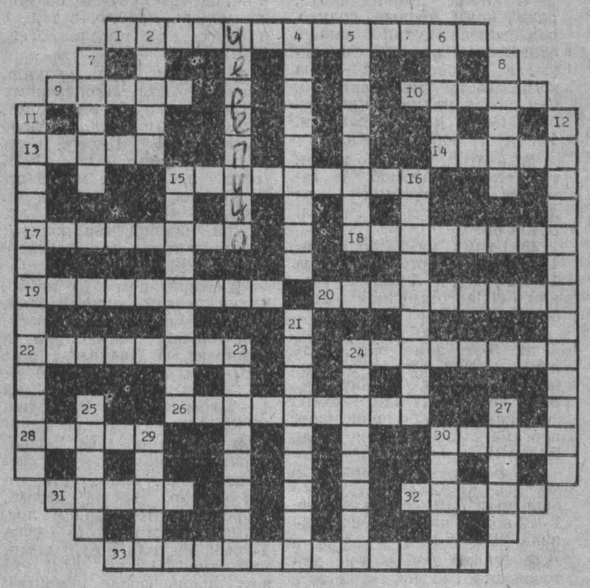

Коллектив кемеровского производственного объединения «Азот» выражает соболезнование начальнику службы качества З. В. Григорьевой в связи с трагической гибелью ее сына

Валерия.

Наверное, сказочный герой Емеля, попав в наше время, очень бы удивился: кругом одни "Царевны - Несмеяны"!
Неужели нам, чтобы улыбнуться, нужна помощь волшебной щуки? Давайте же сами поднимем настроение себе и всем окружающим.

И пусть всю следующую неделю с нами будут слова:

"УЛЫБНИТЕСЬ, ВАМ ЭТО ИДЕТ!"

Не забудьте об этом в понедельник!

КУЗБАССПРОМБАНК

Редактор
А. В. ТРУТНЕВ.

Газета «Кузбасс» учреждена журналистским коллективом редакции. Зарегистрирована администрацией Кемеровской области свидетельство о регистрации № 54.

АДРЕС РЕДАКЦИИ:

650630, г. Кемерово, пр. Октябрьский, 28.

Справки:
по редакции — 52-32-74;
по письмам — 52-38-23;
по рекламе — 52-12-10.

Собственные корреспонденты: в Мариинске 2-31-20, Новокузнецке — 47-02-04 Междуреченске — 2-82-12 Осинниках — 2-35-64. Прокопьевске — 3-07-77. в Мысках — 2-18-66, Юрге — 2-45-50. Яе — 2-13-67.

Факс 52-12-10.

Время подписания номера в печать по графику 20.00; сдан в печать 19.35.

Тиражи: во вторник — 68000, в пятницу — 69000 (индексы 51901 31029), в среду, четверг и субботу — 36000 (индекс 51901).

Объем 2 п. л. Печать высокая.

По вопросам качества печати звонить по тел. 52-03-34.

Типография издательства «Кузбасс»: 650630, г. Кемерово, пр. Октябрьский, 28.

1 2 3 4 5 6
Заказ № 36.