Кемеровская областная научная библиотека ГАЗЕТНО-ЖУРНАЛЬНЫЙ ФОНД

ОБЛАСТНАЯ МАССОВАЯ ГАЗЕТА

Кузбасс

Издается с 7 января 1922 года

31 (20775). ● ВТОРНИК, 9 ФЕВРАЛЯ 1993 г.

Розничная цена 4 руб.

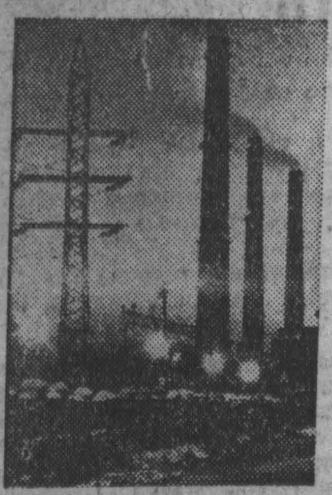

1, 2, 3 стр.

«Кузбасс в 1992 году». Под таким заголовком сегодня публикуется сообщение областного управления статистики о социально-экономическом положении и развитии экономических реформ в области.

6 стр.

Издавна мужчины проверяли свои силы, выявляли сильнейшего в различных видах единоборств. Многие приемы применялись и для защиты от врагов. Сейчас наряду с классическими, спортивными видами борьбы (на снимке) возрождаются и древние направления боевых искусств.

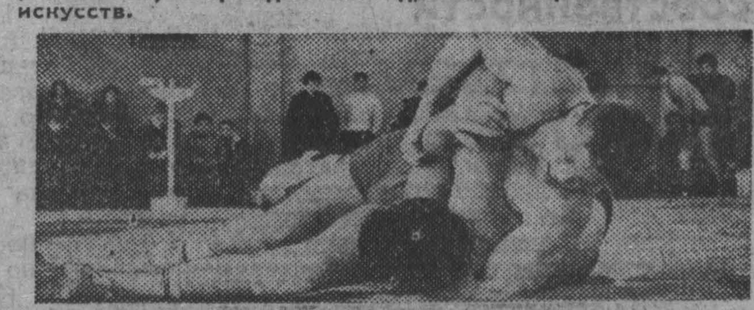

эхо реформы

РАЗОР ДА И ТОЛЬКО

Евгений ПЕСТЕРЕВ,
спец. корр. «Кузбасса».

Три года назад в Прокопьевском районе на базе бывшей третьей фермы совхоза «Прокопьевский» был создан подхоз шахты «Тырганская».

Третья ферма располагалась в поселке Свободный в 5—6 километрах от города. На ферме работало около 80 человек. В их распоряжении имелось более 3000 гектаров земельных угодий, в том числе 2000 гектаров пашни. В общественном стаде содержалось свыше 1500 голов крупного рогатого скота, включая 600 дойных коров. Ферма была укомплектована необходимым набором почвообрабатывающей, посевной, кормозаготовительной и другой техники.

Худо-бедно, а труженики этого коллектива ежегодно производили до 1800 тонн молока, собирали с полей около 3000 тонн зерна, полностью обеспечивали животноводство грубыми, сочными и другими кормами.

При создании подхоза часть земель отошла в госфонд, другая — под садовые участки, 180 гектаров выделили фермерам и т. д. С уменьшением посевных площадей соответственно было несколько сокращено поголовье крупного рогатого скота. Но незначительно.

И вот пришли в Свободный новые хозяева — шахтеры «Тырганской». Они сразу же круто взялись за дело. Мне рассказывали: приезжает весной председатель профкома шахты и говорит: «Чтобы через день вспахали землю под картофель шахтерам». Селяне, разумеется, это распоряжение не выполнили. Какое там до огородов, ведь сев идет! Дорог каждый час.

Через день профсоюзный руководитель снова появился в подхозе: «Если к утру не вспашете землю, то пеняйте на себя». Что следовало за этой угрозой, одному богу известно, но как бы там ни было, почесали мужики затылки, почесали да за ночь и вспахали поле.

Рабочий класс — это не какой-то там райком партии. С ним шутки шутить, что чертей крестить. Подхозовские механизаторы постарались для угольщиков, а свой картофель посадили на 11 дней позже. Ничего, крестьянину не впервой терпеть всякие понукания. Он привык.

Дальше — больше. Управлять сельским хозяйством, так уж управлять. «До упора», как любят выражаться шахтеры. Руководители «Тырганской» наплодили в подхозе управленцев хоть пруд пруди. На две телятницы — освобожденный бригадир. На три доярки — такой же надсмотрщик. Есть на «Тырганской» заместитель директора шахты по вопросам сельского хозяйства, управляющий подхозом, зоотехник, агроном и прочие, и прочие. Одиннадцать управленцев— на 35 работающих.

Шахта не скупится на поставку кадров для села. Ежедневно из Прокопьевска курсирует в Свободный вахтовая автомашина, которая доставляет в подхоз рабочих с предприятия. Шесть слесарей-электриков закреплены за хозяйством, четыре плотника, трактористы и т. д. Горняки-подхозовцы вполне удовлетворены своей судьбой. Им-то что, день проводить или пень колотить, а «подземка» все равно идет. К тому же кое-когда перепадает дешевое молоко и мясо.

Принимаясь за сельскохозяйственное производство, шахтеры, видимо, думали, что это проще пареной репы. Ан нет! Сельское хозяйство — это не митинговая площадь, где можно сидмя сидеть в забастовочном раже. Сельское хозяйство — это тяжкая работа «на свежем воздухе под чириканье воробышков». О чем свидетельствуют производственные показатели подхоза. На сегодняшний день в хозяйстве стоит на привязи всего... 150 коров, каждая из которых за год едва дает 1000—1100 килограммов молока. Остальные буренки ушли под нож. В «застойные» времена хлеборобы фермы получали в среднем по 17—18 центнеров зерна с гектара. В 1991 году горняки - земледельцы собрали его по пять центнеров, в прошлом году — аж по три (!) центнера с каждого гектара. Такого «рекорда» не добилось ни одно хозяйство района.

— Да где быть урожаю! — вздыхает бывший управляющий фермой, ныне пенсионер Г. С. Лещенко. — В былые времена мы ежегодно вывозили на поля до 30 тысяч тонн органических удобрений, а теперь ни тонны. Я уж не говорю о подготовке семян. Это вообще гиблое дело.

Некоторые жители поселка Свободный, глядя на то, как на их глазах умирает, растаскивается по кускам подхоз, решили взять в собственность землю и обзавестись своим крестьянским хозяйством. Возглавил эту инициативу тот самый Г. С. Лещенко — участник Великой Отечественной войны, человек, который почти полвека своей жизни отдал сельскому хозяйству и заработал на этом орден Трудового Красного Знамени.

Но благородный порыв селян уперся в глухую стену. В приснопамятные сталинские времена крестьянин был крепостным на земле. Теперь же ее хозяином стал новый собственник — шахтер. И вот уже почти год Г. С. Лещенко обивает пороги от райисполкома до администрации шахты, чтобы «отвоевать» свою трудом нажитую «пайку», то бишь пай на землю. Но безрезультатно. А подхоз все валится в яму, все валится.

Быть может, судьба бывшей третьей фермы совхоза «Прокопьевский» — нелепая случайность? Нет. Главный зоотехник Прокопьевского районного управления сельского хозяйства В. В. Ципрунов мне рассказывал, что в недалеком прошлом откормочный совхоз «Еловский» ежегодно содержал 2500—3000 голов крупного рогатого скота. Потом он перешел под опеку Краснобродского разреза. Теперь в «Еловском» насчитывается лишь 700—800 «рогатиков».

Такая же участь разорения постигла совхозы «Мокроусовский» в Топкинском районе, «Андреевский» в Кемеровском и т. д. Это те хозяйства, над которыми «пошефствовали» промышленники.

С одной стороны пиратская ценовая политика разоряет село, с другой—«рука помощи» из города забирает последних буренок. Куда податься бедному крестьянину?

Прокопьевский район.

траур

ЧЕРНЫЙ ДЕКАБРЬ

Как уже сообщал «Кузбасс», 5 февраля в Междуреченске был объявлен траур по 25 шахтерам, погибшим в результате взрыва на шахте им. Шевякова ранним утром 1 декабря.

Это потом, потеряв всякую надежду спасти отрезанных от мира горняков, кто-то назовет последний месяц уходящего високосного года черным декабрем. А поначалу... Поначалу так верилось, что они там, под землей, еще живы (сразу после аварии удалось извлечь лишь тела двоих), что к ним пробьются, их спасут.

Верили мы. А как верили их близкие! Недавно мне рассказали случай, о котором невозможно говорить без волнения. Шахтеры развозили рождественские подарки семьям пострадавших. И вот один мальчик, когда ему принесли подарок, тут же решил позвонить на работу своей маме:

— Дяденьки с папиной шахты, — сообщил он, — привезли нам подарки. Тут всякая всячина и конфеты в коробках...

— Сыночек, — услышал он взволнованный голос матери, — ничего не распаковывай. Вот вернется папа, ты слышишь, сынок, он вернется! И вот когда он вернется, мы все и распакуем. И у нас будет праздник...

Она говорила это на 20-е сутки после трагедии. Она все еще верила: муж жив, он вернется, он вот-вот постучится в дверь...

...Рискуя жизнью, спасатели все это время пытались прорваться к отрезанным от мира шахтерам. Но их мужество было бессильным перед разыгравшейся стихией. С первого дня ученые и специалисты заявили о том, что аналогов данной аварии по сложности ее ликвидации в мировой практике еще не было.

С каждым днем по крупинкам таяла надежда.

Да... Они ушли в забой и не вернулись. Остались с вечно неугасающей болью в сердце их жены, дети, враз поседевшие отцы. А где та мерка, которой можно измерить материнскую боль! Большинство из них были еще совсем молоды (средний возраст погибших 30 лет). Они строили свои жизненные планы. И им бы жить да жить со своими любимыми, воспитывать ребятишек, быть в семье надеждой и опорой...

...Междуреченск, наверное, никогда не видел столько венков и слез.

Г. СОЛОДОВА.

НА СНИМКАХ: прощание с погибшими шахтерами.

Фото А. Трая.

г. Междуреченск.

ОДНИМ АБЗАЦЕМ

На 24 февраля намечена встреча Михаила Кислюка и Амана Тулеева с Президентом России Борисом Ельциным. Как заявил глава администрации области М. Кислюк, на встрече будет обсуждаться вопрос о придании Кузбассу особого статуса, сравнимого со статусом российских автономий. Это вызвано сложной социально-экономической и экологической обстановкой в области, кризисом в угольной и других отраслях промышленности. Как известно, именно в силу этих обстоятельств Кузбасс то и дело сотрясают предзабастовочные состояния, больно бьющие по всему СНГ. Сейчас группа специалистов администрации области работает над проектом Указа Президента по Кузбассу, который предусмотрит наделение области дополнительными полномочиями. Речь идет о реформах местных органов управления, более самостоятельной налоговой политике, создании условий для свободного привлечения инвестиций в социально-экономическое развитие Кузбасса как региона, жизненно важного для России.

☆ ☆ ☆

В минувшую пятницу глава администрации области Михаил Кислюк, председатель областного Совета Аман Тулеев и президент Международной инженерной академии Борис Гусев подписали соглашение о создании в Кузбассе отделения академии в целях эффективного развития научно-технического потенциала области. Отделение возглавит академик Олег Алимов.

☆ ☆ ☆

На этой неделе планируется подписание договора между территориями, расположенными в бассейне Оби и ее притоков, по охране и рациональному использованию их вод.

☆ ☆ ☆

Завтра на Московской межбанковской валютной бирже впервые на продажу будут выставлены германские марки. До этого на бирже определялся только курс доллара США.

Б. Ельцин подписал указ, по которому с 1 февраля увеличены социальные пособия малоимущим группам населения.

☆ ☆ ☆

Пресс-служба Президента Азербайджана, передает ИТАР—ТАСС, обвинила страны, оказывающие гуманитарную помощь Армении. Это позволяет, по мнению пресс-службы, вести Армении войну в Нагорном Карабахе.

☆ ☆ ☆

Начальник военно - мобилизационного отдела администрации области Борис Симаков по поручению главы администрации вручил совету ветеранов города Белово картину «Фронтовые зарисовки» кисти старейшего кузбасского художника Павла Чернова. Этот подарок сделан в ознаменование 50-летия победы в Сталинградской битве.

☆ ☆ ☆

Омское общество потребителей предупреждает, что французский растворимый кофе «Лос Риос» некачествен и вреден для здоровья. Это подтвердили две независимые экспертизы.

новость

ОБЛАСТНАЯ КОНФЕРЕНЦИЯ КОММУНИСТОВ

В минувшую субботу состоялась XXIII областная конференция Коммунистической партии Российской Федерации (РСФСР) — в составе КПСС. В ее работе приняли участие 106 делегатов.

С информацией о работе областной партийной организации с июня 1990 года по 6 февраля 1993 года выступили А. М. Зайцев и Т. Г. Авалиани.

Конференция обсудила проекты Устава Коммунистической партии Российской Федерации и политического заявления II Чрезвычайного съезда КП РФ (восстановительно - объединительного).

Первым секретарем оргбюро областного комитета партии избран Т. Г. Авалиани.

На II Чрезвычайный съезд компартии, который будет проведен 13—14 февраля в Москве, от Кемеровской областной организации избрано девять человек.

Соб. инф.

Деловая информация КУЗБАССПРОМБАНКА

Индексация вкладов КУЗБАССПРОМБАНКА:

- индексация остаточных средств по срочным и накопительным вкладам по состоянию на 28 января 1993 года на 25%

-срочные и накопительные вклады с учетом индексации за ноябрь-декабрь и 60% годовых увеличиваются в 2,5 раза

- если 1 января 1992 года Вы положили на срочный или накопительный вклад 10000 рублей, то сегодня на нем Вы имеете уже 25000 рублей

-одновременно увеличиваются процентные ставки по вкладам "до востребования" до 45% с сохранением ежеквартальной премии в размере 4%

Доходы по вкладам налогами не облагаются

Телефон: 264887 267243

КУЗБАСС В 1992 ГОДУ

Социально-экономическое положение и развитие экономических реформ области

Прошедший год для Кузбасса, как и для России в целом, характеризуется сложными социально-экономическими процессами, их неоднозначными оценками.

Стремительный рост цен, вследствие их либерализации, в 1992 году сказался во всех сферах общественной жизни. Тон задает оптовое звено. Уже за 1991 год в промышленности области оптовые цены поднялись в 2,3 раза. За истекший год они выросли еще в 26 раз. В самой индустрии это привело к обострению платежного кризиса, а на потребительском рынке к росту цен в 21 раз. Заработная плата в декабре в среднем одного рабочего и служащего была в 18 раз выше, чем год назад. Высокие цены сдерживают покупательский спрос и вызвали необходимость осуществления дополнительных мер по социальной защите населения.

Темпы и масштабы спада промышленного производства свидетельствуют о нарастании и ускорении кризисных процессов в ведущем секторе экономики области.

Диспропорции в уровне оплаты труда в сфере материального производства и в непроизводственной сфере были и остаются фактором постоянной социальной напряженности.

В то же время экономическая реформа развивается. В истекшем году более активно формировались рыночные отношения, начал образовываться слой предпринимателей, усилились процессы разгосударствления и приватизации. Заметнее стали пробивать дорогу рыночные регуляторы.

(Продолжение на 2-й стр.).

погода

ФЕВРАЛЬ

9

Восход 8.09	Полнолуние 7 февраля
Заход 16.20	Заход 7.25
Долгота дня 9.11	Восход 20.33

Центр по гидрометеорологии сообщает:

9 февраля по области днем будет облачно с прояснениями, без осадков. Ветер юго-западный. Температура 7—12 градусов мороза. Давление будет расти, влажность не изменится.

Купля-продажа жилья и прочей недвижимости

ФИРМА Дива тел. 25-42-51

Наш опыт работы на рынке недвижимости гарантирует решение Ваших проблем

КУЗБАСС В 1992 ГОДУ

СОЦИАЛЬНО-ЭКОНОМИЧЕСКОЕ ПОЛОЖЕНИЕ И РАЗВИТИЕ ЭКОНОМИЧЕСКИХ РЕФОРМ В ОБЛАСТИ

(Продолжение. Начало на 1-й стр.).

Изменение отношений собственности

В сфере институционных преобразований наибольшую значимость имеет **приватизация.** Формирование многоукладности и конкурентной среды идет пока медленно, но нарастающими темпами. Если за первое полугодие прошедшего года полностью приватизировано 115 предприятий, то к началу 1993 года приватизация завершена на 404 предприятиях различных отраслей, из которых 95 процентов — предприятия муниципальной собственности.

Наибольшее количество объектов приватизировано в Кемерове (73), Междуреченске (47), Новокузнецке (36). В одиннадцати регионах области к приватизации предприятий не приступали.

Главным образом **смена собственности идет в сфере обращения.** К 1 января текущего года было приватизировано 210 предприятий розничной торговли (52 процента общего числа приватизированных), 125—службы быта (31), 37 — общественного питания (9 процентов).

Проведенное анкетирование приватизированных предприятий торговли показало, что ожидания от приватизации не оправдались. Товары в этих магазинах рассчитаны на покупателя с доходом выше среднего. Население от коммерциализации и приватизации почувствовало ухудшение обслуживания, неуправляемый рост цен. Насыщение магазинов продовольственными товарами стало неустойчивым, в то время как на «черном» рынке появилось их в изобилии (табачные, винно-водочные изделия, мясопродукты и др.), но еще по более высоким ценам.

В промышленности доминирующей формой собственности остается государственная.

Процесс **приватизации в промышленности** осуществляется медленнее, чем предусмотрено Государственной программой. Лишь по 71 промышленному предприятию (производству) принято решение о приватизации. Фактически приватизация завершена на 12 объектах.

Продолжается **реформирование сельского хозяйства.** В 1992 году прошли перерегистрацию 177 колхозов и совхозов (84 процента). Из общего количества перерегистрированных 39 процентов приняли решение об изменении своего статуса и трансформировались в акционерные общества открытого и закрытого типа, кооперативы, ассоциации крестьянских хозяйств. В подсобные хозяйства промышленных предприятий переданы три совхоза и один колхоз.

Фонд перераспределения земель, предназначенный для выделения участков под личные подсобные хозяйства, коллективные сады и огороды, организации крестьянских хозяйств, составил к 1 января 1993 года 115 тысяч гектаров. Землю для коллективных садов и огородов в истекшем году получили 366 тысяч семей общей площадью 35,5 тысячи гектаров (в среднем по 9,7 сотки на семью). Для ведения личного подсобного хозяйства выделено 20 тысяч гектаров.

Процесс образования **крестьянских (фермерских)** хозяйств замедлился. Из-за ухудшения финансового положения, трудностей с материально-техническим обеспечением и других причин отказались от земли 163 фермера. К началу 1993 года число крестьянских хозяйств составляло более 2,7 тысячи с площадью земли 95 тысяч гектаров (в среднем по 34 гектара на хозяйство). Средний размер выделенных участков сократился за два последних года на 12 гектаров. В 1992 году фермеры продали государству 438 тонн картофеля (0,5 проц. ко всем закупкам по области), 68 тонн скота и птицы, 313 тонн молока (по 0,1 процента).

В капитальном строительстве также основной формой собственности остается государственная. К ней относится 70 процентов подрядных организаций, но их число за год сократилось на 9 процентов. Наиболее **эффективной формой** хозяйствования в отрасли **стали акционерные общества.** Их к концу года было 53 (11 проц. от всего числа строительных организаций).

Медленными темпами происходит процесс **приватизации на автомобильном транспорте.** На 1 января 1993 года лишь по 11 автопредприятиям принято решение о приватизации (6 процентов от их общего числа). Фактически же приватизировано только кемеровское муниципальное предприятие фирма «Водитель».

Основным способом приватизации предприятий был **коммерческий конкурс,** который использовался на каждом втором из приватизированных предприятий.

От продажи имущества всех приватизируемых предприятий получено 1,8 миллиарда рублей, из них 961 миллион (52 процента) получен от продажи торговых предприятий, пятая часть — промышленных предприятий.

Третья часть средств, полученных от приватизации, перечислена в местный бюджет, 29 процентов—в областной, 23—в республиканский и 9 процентов — государственным органам по приватизации. Членам трудовых коллективов выплачено около трех процентов выручки.

Населением **приватизировано** 41,2 тысячи **квартир,** что в 14 раз больше, чем в 1991 году. Из общего числа приватизированных квартир бесплатно передано в частную собственность 30,5 тысячи.

К концу 1992 года население получило 2 миллиона 163 тысячи чеков (70 процентов от необходимого количества). Медленнее всего выдача их проходила в Прокопьевске (60) и в Киселевске (72 процента).

В области действуют две товарно-сырьевые **биржи.** За 1992 год ими проведено свыше 200 торгов и продано товаров на 1,1 миллиарда рублей. Основную долю (45 процентов) в обороте бирж занимает продукция черной и цветной металлургии. Рост биржевого оборота обеспечивался в большей степени ростом цен на предлагаемую продукцию.

Заметно увеличилось число коммерческих банков и объем услуг, а также страховых компаний и посреднических организаций.

Финансы, кредиты, денежное обращение

В 1992 году проблемы финансовой стабилизации решались сложно.

По данным государственной налоговой службы, **доходы государственного бюджета** на территории области составили **126,7 миллиарда рублей,** из которых третья часть — налог на прибыль, 38 процентов — налог на добавленную стоимость, 13—налоги с населения и 3 процента — акцизы.

В бюджетную систему области поступило **75,6 миллиарда рублей,** что в 14 раз больше 1991 года. В составе доходов областного бюджета поступления налога на прибыль составляют 31 процент, налога на добавленную стоимость — 13 и подоходного налога с физических лиц— 22 процента. **Расходы бюджета** увеличились за год в 13 раз и составили **63,7 миллиарда рублей,** из них на народное хозяйство направлено 42 процента, на социально-культурные мероприятия — 44 процента. Экономия бюджета сложилась в связи с получением дотации из республиканского бюджета в конце декабря.

По оперативным данным главного управления Центрального банка по Кемеровской области, общий **объем кредитных вложений** в экономику области составил 92,9 миллиарда рублей и увеличился за год в 12 раз.

Резкий рост цен, задержки во взаиморасчетах привели к нарастанию платежного кризиса в народном хозяйстве. **Просроченная дебиторская задолженность** в промышленности и строительстве на 1 января 1993 года достигла 100 миллиардов рублей. Сохраняется **задолженность** по выдаче средств **на потребление.** Промышленными предприятиями в декабре не выплачен один миллиард рублей, строительными — 124 миллиона, сельскохозяйственными — 67 миллионов. Факты задержек с выплатой средств на потребление отмечались на каждом десятом промышленном предприятии, на каждом тринадцатом — в строительстве, в основном в связи с отсутствием денег на счетах предприятий и организаций.

Низкая платежеспособность, недостаток оборотных средств в условиях роста цен сдерживали процесс производства и стабилизации финансового положения предприятий.

За год предприятиями и организациями области (без сельского хозяйства, госстраха и потребительской кооперации), по расчетам, **получено 122 миллиарда рублей прибыли.** По сравнению с 1991 годом ее объем увеличился в 18 раз.

Обесценивающиеся доходы предприятий сужают их возможности по финансированию производственных программ и расходов на социальное развитие. Если в 1991 году на эти цели направлено прибыли соответственно 30 и 16 процентов, то за 1992 год — 17 и 9 процентов.

Либерализация цен

Потребительские цены на товары и услуги за год возросли в 21 раз. В течение года темпы их роста значительно колебались по месяцам. Увеличение цен в январе в 2,7 раза, в феврале—еще в 1,6 раза сменилось меньшим их ростом в последующие месяцы (7—18 процентов). Под влиянием сентябрьского повышения закупочных цен на сельскохозяйственные продукты и цен на энергоресурсы темп инфляции начал возрастать: в октябре он был 22 процента, в ноябре — 27 и в декабре —35 процентов. В среднем в течение года уровень потребительских цен увеличивался ежемесячно на 34 процента при росте выплат средств на потребление на 22 процента.

Продовольственные товары подорожали в среднем в 14 раз. Цены на муку, крупу, макаронные изделия, молоко увеличились в 30—31 раз, хлеб и хлебобулочные изделия — в 3, масло — в 78, кондитерские изделия — в 35, сахар — в 107 раз, мясо и колбасы — в 12 раз, овощи, фрукты —в 5 раз. Только за последний месяц года цены на продовольствие подскочили на 34 процента. В декабре масло растительное и чай подорожали в 2 раза, молочные продукты—в 1,7, маргарин, рыба, овощи, макароны—в 1,6 раза.

Цены городского рынка на основные продукты питания выше, чем в розничной торговле. Так, на рынке мясо говядины и свинины, молоко на 40—50 процентов дороже.

Потребительский рынок **на непродовольственные товары** формировался в условиях продолжающегося спада производства, резкого снижения централизованных импортных поставок. Заметное влияние на уровень цен стали оказывать цены и объемы коммерческой торговли, доля которой в товарообороте возросла.

При среднемесячном темпе роста цен на непродовольственные товары 25 процентов в декабре их рост был самым высоким — 34 процента (если не брать во внимание повышение цен в начале года в связи с их отпуском). Подорожали прежде всего товары первой необходимости. За год цены на обувь в государственной торговле увеличились в среднем в 23 раза, одежду зимнюю — в 11 раз.

Значительно поднялись цены на синтетические моющие средства — в 58 раз, электротовары — в 17 раз. Автомобили стали дороже в 114 раз.

В последний месяц года произошел рекордный скачок цен на музыкальные товары (в 6 раз) и ювелирные изделия (в 3 раза). В полтора-два раза подорожали парфюмерно-косметические и прочие культтовары, электротовары, велосипеды, мотоциклы, лекарства.

Во много раз подорожали с января по декабрь **энергоносители:** бензин—в 7,7 раза, электроэнергия—в 3 и уголь — в 2,1 раза.

Платные услуги, оказываемые населению, за год подорожали в 18 раз, в том числе бытовые — в 27 раз, в декабре по отношению к ноябрю они были дороже соответственно на 16 и 17 процентов. Наибольший рост цен в декабре наблюдался по туристско-экскурсионным услугам (на 84 проц.), здравоохранению (на 61 проц.), связи (на 34 проц.), санаторно-курортным (на 30 проц.), пассажирского транспорта (на 11 проц.). На 69 процентов подорожали услуги бань, на 57—ремонт мебели, на 25 — фотография, вязка трикотажных изделий и ритуальные услуги. Свободные цены в сравнении с регулируемыми по всем бытовым услугам в среднем выше на 20 процентов.

Уровень тарифов на грузовые перевозки всеми видами транспорта за год вырос в 24 раза, в том числе железнодорожным транспортом—в 27 раз, автомобильным — в 12 раз. Повышение тарифов шло по нарастающей— в первом квартале—в 9 раз, во втором—в 19, в третьем—в 23 и в четвертом — в 36 раз. Наибольшими темпами росла стоимость перевозок железнодорожным транспортом.

Либерализация цен привела к резкому повышению **оптовых цен на промышленную продукцию.** Общий уровень оптовых цен по обследуемым товарным группам и без учета продукции, идущей на экспорт, и оборонного значения, увеличился за год в 26 раз. В наибольшей мере выросли цены в черной и цветной металлургии, пищевой промышленности. После значительного повышения цен в конце второго квартала, связанного с введением в мае новых регулируемых цен на энергоносители, в третьем квартале их прирост замедлился, составив в среднем за месяц 11 процентов, причем в августе наблюдался самый низкий их прирост—7 процентов.

Повышение цен в сентябре на отдельные виды энергоресурсов определило дальнейший рост цен почти во всех отраслях. В среднем по всей промышленности в октябре он составил 15 процентов, в ноябре — 16 и в декабре— 9 процентов.

Продолжался **рост оптовых цен на продукты питания,** вызванный скачком цен на сельскохозяйственное сырье нового урожая. В октябре цены в пищевой промышленности повысились на 40 процентов, в ноябре— на 28 и в декабре — на 14 процентов.

Средняя **закупочная цена** скота и птицы (в живом весе), сложившаяся при реализации заготовительным организациям, без учета дотаций, за 1992 год составила 36 рублей за кг, молока—6,2 рубля за литр, яиц—18,7 рубля за десяток, увеличившись по сравнению с 1991 годом соответственно в 7; 8 и в 4,5 раза.

Несбалансированность цен на сельскохозяйственную и промышленную продукцию сохраняется. Цены на промышленную продукцию, приобретаемую сельским хозяйством, оказывающие определяющее влияние на рост затрат при производстве сельскохозяйственной продукции, за год повысились в 16 раз, в том числе на горючее и смазочные материалы—в 24, топливо—в 21, услуги водопользования—в 7 раз, машины и оборудование для заготовки и приготовления кормов — в 63 раза, машины для возделывания и уборки картофеля, овощей— в 13 раз. Закупочные цены на продукцию сельского хозяйства за этот же период увеличились только в 8 раз.

Социальная сфера

Демографическая обстановка в области к началу 1993 года еще более осложнилась. За прошедший год родилось на 4,5 тысячи детей меньше, чем за 1991 год, коэффициент рождаемости (число родившихся на 1000 человек населения) снизился с 11,5 до 10,1, или на 12 процентов. Повсеместное **падение рождаемости** все в большей мере объясняется не только объективными демографическими факторами, например, сокращением числа женщин детородного возраста, но и резким ухудшением социально-экономической обстановки и материального положения семей.

Продолжает **увеличиваться уровень смертности** населения. Число умерших возросло на 4,2 тысячи человек, коэффициент смертности (число умерших на 1000 жителей) составил 12,7 против 11,3 за предыдущий год. На 33 процента увеличилось число умерших от несчастных случаев, травм и отравлений, в том числе от убийств — в 1,7 раза, самоубийств — на 26 процентов и отравлений алкоголесодержащими жидкостями — в 1,5 раза.

Число умерших превысило число родившихся на 8,2 тысячи человек (в 1991 году отмечалось обратное соотношение: родившихся было на 460 человек больше, чем умерших). Естественной убылью населения охвачены 31 город и район, где проживает 96 процентов всего населения области.

Неблагоприятное развитие получили и **брачно-семейные отношения.** Количество браков уменьшилось на 4,8 тысячи, коэффициент брачности (число браков на 1000 жителей) сократился за год с 8,5 до 7,0, или на 18 процентов. Одновременно на 500 возросло число разводов, коэффициент разводимости увеличился с 4,1 до 4,3, или на 4,8 процента.

Резко изменились в прошедшем году объемы и направления **миграции:** миграционный оборот (сумма прибытий и убытий) сократился на 18,5 процента, прирост населения за счет миграции составил 7,7 тысячи человек (на 3 тысячи меньше, чем в 1991 году).

Усилился приток в область **беженцев** и вынужденных переселенцев — за год он составил 1258 человек (487 семей).

Расширение хозяйственной самостоятельности предприятий, их структурные преобразования привели к **высвобождению работников.** За год с предприятий и организаций выбыло 442 тысячи человек (34 процента от общей численности), из них 19 тысяч—по сокращению штатов. В службу занятости обратилось 49 тысяч человек, что на 48 процентов больше уровня 1991 года. Трудоустроена только третья часть обратившихся.

Число безработных за год увеличилось в 16 раз и достигло 5 тысяч человек, 76 процентов из них получают пособие.

В прошедшем году ряды безработных пополнили выпускники школ, высших и средних учебных заведений. Их численность составила 577 человек, или 12 процентов.

Особые **проблемы имеет трудоустройство женщин.** Из числа обратившихся — 65 процентов женщин, трудоустроена из них только каждая четвертая. Их доля в числе безработных — 89 процентов, причем половина высвобождена с предприятий и организаций по сокращению штатов. Следует отметить, что каждая вторая безработная женщина имеет высшее или среднее специальное образование. Более 2 тысяч женщин, оставшихся без работы (53 процента), воспитывают несовершеннолетних детей.

Спрос на рабочую силу снизился в два раза. На конец декабря потребность в работниках составила 7,5 тысячи человек. Наличие неукомплектованных рабочих мест обусловлено несоответствием предлагаемых должностей и рабочих мест уровню и специализации граждан по прежнему месту работы. Среди обратившихся 52 процента— дипломированные специалисты, в то время как 89 процентов вакансий предназначено для лиц рабочих профессий.

В течение года отмечались явления **частичной или «скрытой» безработицы.** В связи с отсутствием материальных и финансовых ресурсов, трудностями в сбыте продукции 26 промышленных предприятий были переведены на неполную рабочую неделю, 55—предоставляли работникам отпуска без сохранения зарплаты.

Денежные доходы населения области сложились в размере 184 миллиардов рублей и были больше 1991 года в 9,3 раза. При этом объем доходов в I квартале был выше аналогичного периода 1991 года в 6 раз, во II—в 8,8 раза, в III и IV кварталах—в 10 раз. Во втором полугодии доходы выше первого полугодия в 3,3 раза. Декабрьские доходы составляли почти половину доходов IV квартала и были выше ноябрьских в 1,5 раза. **В расчете на душу населения годовой доход составил** в среднем **58 тысяч рублей,** из них половина приходится на четвертый квартал, то есть месячный доход в октябре—декабре одного человека в среднем был почти 10 тысяч рублей.

Среднемесячная заработная плата работающих в госсекторе составила 10044 рубля и по сравнению с 1991 годом увеличилась в 14 раз.

Заработная плата работников производственной сферы в два раза выше, чем у работников непроизводственных отраслей. Оплата труда работников народного образования составляла менее половины от средней зарплаты работающего в народном хозяйстве в целом, культуры и искусства—чуть более трети, в то время как в 1991 году это соотношение было соответственно 63 и 58 процентов.

Заработная плата работников госсектора в декабре достигла 26 тысяч рублей (по сравнению с ноябрем она выше на 45 процентов), совместных предприятий—22 тысяч и частных — 10 тысяч рублей.

Выплаты предприятий и организаций социального характера в среднем на одного работника в целом по народному хозяйству составили 505 рублей в месяц и возросли по отношению к 1991 году в 11 раз.

За счет изысканных в области средств получили **дополнительные доплаты** к пенсиям около 150 тысяч пенсионеров, к пособиям на детей—50 тысяч человек. Бесплатным или льготным проездом смогли воспользоваться 129 тысяч граждан, питанием—442 тысячи, приобретением лекарств—около 240 тысяч человек.

В соответствии с программой «Забота» на поддержку малоимущих слоев населения израсходовано за год 1,6 миллиарда рублей.

Однако **рост цен в 2 раза опережал рост денежных доходов** населения области.

На покупку товаров и оплату услуг за год население израсходовало 81 миллиард рублей, или 44 процента своих доходов, и в 7 раз больше 1991 года.

Все большую часть своих доходов население вынуждено тратить на приобретение продуктов питания. Доля этих расходов в бюджете пенсионеров достигла 75 процентов, а в среднем по всему населению она возросла за год с 26 до 31 процента. В объеме потребительских расходов (покупка товаров и оплата услуг) удельный вес расходов на питание поднялся с 38 до 44 процентов.

Необходимость использования все большей части своих доходов на удовлетворение повседневных нужд резко ограничила возможности населения создавать накопления. Если в первом квартале население внесло на счета в банках сумму, равную 9 процентам дохода, то во втором квартале — 7, в третьем — чуть более 1 процента и в четвертом — 4.

За год в учреждения сберегательного банка привлечено 6 миллиардов рублей средств населения. Остаток вкладов на 1 января 1993 года составил 13 миллиардов рублей, или 3146 рублей в среднем на один вклад.

Значительно **возросла доля наличных денег на руках** у населения. Оседание наличности восполнялось эмиссией, которая прогрессировала. Если в январе 1992 года на одного жителя области выпускалось в обращение дополнительно 174 рубля, в июне—2 тысячи, то в декабре—5,9 тысячи рублей. За весь год дополнительно выпущено 78 миллиардов рублей наличных денег, что в 24 раза превысило уровень 1991 года и почти равно годовому объему товарооборота.

Потребительский рынок товаров и услуг.

Выпуск товаров народного потребления в действующих ценах составил 67 миллиардов рублей. В физическом исчислении объем их производства снизился на 16 процентов.

Выпуск отдельных видов продовольствия охарактеризовался следующими данными (в первой колонке—фактически за 1992 год, во второй—в процентах к 1991 году):

Мясо (промышленная выработка), тысяч тонн	56,4	84
Колбасные изделия, тысяч тонн	30,4	64
Жиротопное масло, тонн	9182	в 2,2 раза
Цельномолочная продукция (в пересчете на молоко), тысяч тонн	216	49
Сыры жирные, тонн	403	29
Пищевая рыбная продукция, включая рыбные консервы, тонн	4160	67
Хлеб и хлебобулочные изделия, тысяч тонн	331	83
Кондитерские изделия, тысяч тонн	33,1	68
Мука, тысяч тонн	396	97
Крупа, тысяч тонн	16,8	60
Макаронные изделия, тысяч тонн	12,7	91
Консервы, миллионов условных банок	32,3	80
в том числе:		
мясные	3,2	123
молочные	26,1	76
плодоовощные	2,5	79
Безалкогольные напитки, тысяч декалитров	736	26
Минеральные воды, тысяч полулитров	2543	119
Алкогольные напитки (в пересчете на абсолютный алкоголь), тысяч декалитров	1682	88

Непродовольственных товаров произведено на 32 миллиарда рублей, в том числе товаров легкой промышленности—на 12,5 миллиарда, что на 14 процентов меньше уровня 1991 года.

Снизился выпуск шерстяных и шелковых тканей, бытовых электроплиток, электропылесосов, детских велосипедов (на 15—27), гальванических элементов и батареек, электровафельниц, обуви, трикотажных изделий (на 37—42 процента).

Увеличилось производство фарфоровой посуды (на 3), электроутюгов (на 21), стиральных машин «Лилия» (на 49 процентов).

На конъюнктуру потребительского рынка в истекшем году определяющее влияние оказала либерализация цен. Государственными, кооперативными, частными и другими предприятиями, по расчетам, **продано населению области товаров народного потребления** на 84 миллиарда рублей, что в 8 раз больше, чем год назад. Продажа товаров в физической массе сократилась на 25 процентов. Снижение товарооборота в сравнении с 1991 годом наблюдается по всем городам и районам области.

Товарооборот на душу населения за год составил 26,4 тысячи рублей. С постоянным ростом цен количество покупок снижается.

Сегодняшнее состояние торговли свидетельствует о том, что на рынок выходят новые физические и юридические лица, процесс торговли приобретает свободный характер. Распределительная система снабжения населения товарами постепенно исчезает, ослабевает монополизм оптовых предприятий. Магазины все чаще выходят на прямые связи с изготовителями товаров. Примерно половина товаров теперь закупается ими самостоятельно. Несмотря на относительное благополучие магазинных прилавков, значительно снижаются объемы поставок основных продуктов питания. К уровню прошлого года через оптовые объединения поставлено сыра лишь 37 процентов, мяса—52, жира пищевого и молочных консервов—58, колбасных изделий, масла животного и маргарина—62 процента.

С постоянным ростом цен покупательская способность снижается. Продажа мяса, колбасных изделий, рыбы сократилась наполовину. Масла растительного, сыра, сахара, чая продано на 40 процентов меньше, чем в 1991 году.

В последние дни года отсутствовали в продаже масло растительное, сахар, птица и др. С перебоями проходит торговля картофелем и плодоовощной продукцией.

В условиях резкого спада производства спрос на продовольственные товары будет неудовлетворенным.

Резко снизился **товарооборот** предприятий **общественного питания** по сравнению с 1991 годом. Его удельный вес в общем объеме товарооборота составил шесть процентов против девяти в 1991 году. Это объясняется тем, что население отказывается из-за высоких цен питаться на предприятиях общественного питания.

Помимо высоких розничных цен на непродовольственные товары, причиной низкой покупательской активности является и то, что населением многие виды товаров легкой промышленности и товаров длительного пользования были закуплены впрок, а также повышенными затратами денежных средств в первую очередь на покупку продуктов питания. Из-за высоких цен почти наполовину снизилась продажа швейных, чулочно-носочных изделий, обуви, телевизоров, мыла хозяйственного, синтетических моющих средств. Шерстяных тканей, трикотажных изделий, холодильников и морозильных камер продано меньше 1991 года на 40 процентов.

Объем реализации **платных услуг** населению составил 5,7 миллиарда рублей, в том числе бытовых — 1,7 миллиарда. В физическом исчислении объем услуг за год сократился соответственно на 26 и 51 процент.

Жилищно- и социально-культурное строительство.

Спад инвестиционной активности затронул и строительство социальных объектов, крайне обострил жилищную ситуацию.

За счет всех источников финансирования построено 12,5 тысячи квартир общей площадью 803 тысячи квадратных метров, что составило 80 процентов к уровню 1991 года.

Основная доля строительства жилья (80 процентов) осуществлена государственными предприятиями и организациями. За счет средств населения и с помощью государственного кредита введено 666 жилых домов площадью 47 тысяч квадратных метров (78 к 1991 г.), средств жилищно-строительной кооперации — 37,4 тысячи (182 процента).

Из 17 городов области только в 8 ввод жилья выше предыдущего года (Белово, Березовский, Гурьевск, Междуреченск, Прокопьевск, Тайга, Топки).

В областном центре сданы в эксплуатацию жилые дома площадью 131 тысяча квадратных метров, Новокузнецке — 91 тысяча (соответственно 86 и 57 процентов к 1991 г.). На долю этих городов приходится около одной трети от всего ввода по области.

Значительно ухудшилось положение дел с сооружением социально-культурных объектов. Общеобразовательных школ построено на 6,1 тысячи ученических мест, дошкольных учреждений — на 780 мест, больниц — на 170 коек (Кемерово — 70, Топки — 100), амбулаторно-поликлинических учреждений — на 1210 посещений в смену, клубов и домов культуры — на 700 мест. Годовая программа ввода объектов выполнена на 10—45 процентов.

В сельской местности за счет всех источников финансирования сданы в эксплуатацию жилые дома общей площадью 135 тысяч квадратных метров, общеобразовательные школы — на 1,6 тысячи ученических мест, дошкольные учреждения — на 95 мест, клубы и дома культуры — на 700 мест. Объемы ввода этих объектов снизились по сравнению с предыдущим годом на 44—56 процентов, а дошкольных учреждений — в 8 раз.

Народное образование.

К началу 1993 года в области имелось 11 высших и 59 средних специальных учебных заведений. В 1992 году в Кемерове открыт филиал Московского коммерческого университета, который готовит работников бизнеса. Семь техникумов преобразованы в колледжи с измененной системой подготовки специалистов.

В дневных общеобразовательных школах занимаются 439 тысяч учащихся, из них почти 145 тысяч занимаются во вторую смену и свыше 6 тысяч — в третью. В четвертой части школ требуется капитальный ремонт. В 16 гимназиях получают знания 11,5 тысячи детей, в 5 лицеях — 2,1 тысячи.

Из-за сложного финансового положения предприятий, трудностей в организации нормального питания многие семьи испытывали осложнения с устройством летнего отдыха детей, с оплатой за содержание их в дошкольных учреждениях.

Охрана здоровья.

Положение в здравоохранении не улучшилось. Потребности учреждений отрасли в медикаментах и медицинских изделиях удовлетворяются на 70 процентов. Большие трудности с приобретением лекарств испытывает население, многие их виды можно купить лишь на «черном» рынке и по очень высоким ценам. Выделяемых на нужды здравоохранения средств по-прежнему недостаточно для поддержания и укрепления его материально-технической базы.

Не снижается уровень заболеваемости населения. Увеличилось число случаев инфекционных и венерических заболеваний.

Страховой медициной охвачено 2,2 миллиона жителей области (69 процентов). В страховую кассу области поступило 2,9 миллиарда рублей от предприятий и организаций, что составляет 40 процентов от планируемых отчислений.

Экология. По-прежнему критический уровень загрязнения атмосферного воздуха отмечается в Новокузнецке, Мысках, Таштаголе, Топках, Белове, Кемерове и других городах.

Областным комитетом экологии и природных ресурсов зафиксировано 46 случаев экстремально высоких и повышенных уровней загрязнения окружающей среды в результате аварийных и залповых выбросов. Нанесенный ущерб составил 17 миллионов рублей. Из 337 обследуемых предприятий 194 (58 проц.) превысили нормы сбросов загрязняющих веществ в водоемы и выбросы в атмосферу.

(Окончание на 3-й ст.).

КУЗБАСС В 1992 ГОДУ

СОЦИАЛЬНО-ЭКОНОМИЧЕСКОЕ ПОЛОЖЕНИЕ И РАЗВИТИЕ ЭКОНОМИЧЕСКИХ РЕФОРМ В ОБЛАСТИ

(Окончание. Начало на 1 и 2-й стр.).

Правонарушения. Криминогенная обстановка в области остается напряженной. За 1992 год зарегистрировано 56 тысяч преступлений, что на 18 процентов больше предыдущего года. Каждое пятое зарегистрированное преступление — тяжкое и число их возросло на четверть.

Распространенность преступлений в области составила 1763 преступления в расчете на 100 тысяч человек населения (1991 г. — 1493). Рост преступности наблюдается почти во всех городах и районах. Не снижается число имущественных преступлений. Их выявлено на 30 процентов больше, чем в 1991 году. Возросло число квартирных краж. Растет детская преступность. Несовершеннолетними или при их участии совершено 6.2 тысячи преступлений (прирост 26 проц.).

Материальный ущерб от хищений составил более 8 миллионов рублей и увеличился к уровню 1991 года в 5 раз. Изъято и описано материальных ценностей и денежных средств на сумму 12 миллионов рублей.

Раскрываемость преступлений составила 48 процентов.

Материальное производство

Промышленность. За год произведено продукции в действующих ценах на 521 миллиард рублей, что в 21,2 раза больше 1991 года. Физический объем производства сократился на 16 процентов. Резкое снижение производства (в 1991 году было 2,4 процента). вызванное разрывом хозяйственных связей, трудностями со сбытом продукции и финансовой нестабильностью, характерно для всех отраслей и в наибольшей степени — для черной металлургии (спад на 19 проц.), машиностроения (на 24) и пищевой промышленности (на 27 процентов).

В связи с многократным подорожанием сырья и материалов, неплатежеспособностью потребителей ежемесячно от 30 до 50 предприятий полностью или частично останавливали производство (потеряно почти 800 тысяч человеко-дней —в 1,6 раза больше, чем в 1991 году).

Потребителям не поставлено продукции в соответствии с заключенными договорами на 7,4 миллиарда рублей.

Снижение объемов производства во всех отраслях повлекло за собой сокращение **выработки электроэнергии** на 4,1 миллиарда киловатт-часов (15 процентов).

В угольной промышленности добыча угля уменьшилась на 4,5 миллиона тонн и составила в 1992 году 119,7 миллиона тонн. Коксующегося угля добыто больше на один миллион тонн.

В черной металлургии снижение объемов производства основных видов продукции остается на уровне 19—20 процентов (в основном из-за остановки на капитальный ремонт с апреля по октябрь доменной печи № 3 на Запсибметкомбинате). Производство чугуна уменьшилось за год на 1,5 миллиона тонн, стали — на 2 миллиона, готового проката — на 1,4 миллиона тонн. Еще в больших размерах упал выпуск многих экономичных видов проката, в их числе прокат с упрочняющей термической обработкой из низколегированной стали (на 30), стальных труб (на 40 процентов).

В машиностроении сократились объемы производства большинства важнейших видов продукции и в наибольшей степени (на 30—64 процента) — выпуск шахтных скребковых конвейеров, вагонеток, машин постоянного тока, приборов, средств автоматизации и запчастей к ним.

Возросло производство буровых самоходных установок, щелочных аккумуляторов, осветительных электроламп.

В работе предприятий **химической промышленности** наблюдалась нестабильность, вызванная финансовыми трудностями потребителей. На 6—28 процентов сократилось производство сырьевых продуктов: синтетического аммиака, серной кислоты, каустической соды. В результате снизилось производство конечных продуктов отрасли: минеральных удобрений (на 8), синтетических смол и пластмасс (на 17 процентов).

В лесной и деревообрабатывающей промышленности усилилась диспропорция между сырьевой базой и перерабатывающими производствами, вызванная отставанием объемов лесозаготовок. По сравнению с 1991 годом производство деловой древесины сократилось на 15 процентов, пиломатериалов — на 22, оконных и дверных блоков — на 23, клееной фанеры — на 37, деревянных домов и срубов домов — на 33 процента.

Сокращение объемов капитального строительства, отсутствие спроса на многократно подорожавшую продукцию **промышленности строительных материалов** повлекли за собой снижение производства цемента, сборного железобетона (по 22), мягкой кровли (на 33), оконного стекла (24), раковин и моек (на 42 процента) и других видов.

Агропромышленный комплекс. Валовая продукция сельского хозяйства уменьшилась по отношению к 1991 году на 5 процентов и составила 1,3 миллиарда рублей (в сопоставимых ценах 1983 года).

В хозяйствах департамента сельского хозяйства ожидается за год прибыль в размере 1,5 миллиарда рублей, но, учитывая, что цены на промышленную продукцию, приобретаемую сельским хозяйством, растут быстрее закупочных цен на сельскохозяйственную продукцию, этого крайне недостаточно для стабильной работы хозяйств.

В 1992 году хозяйствами всех категорий собрано 967 тысяч тонн зерновых культур (в весе после доработки), 719 тысяч тонн картофеля и 110 тысяч тонн овощей, что меньше предыдущего года соответственно на 6; 9 и 27 процентов. Сокращение производства произошло за счет уменьшения посевных площадей и более низкой урожайности.

Государству продано 74 тысячи тонн зерна (80 проц. к объему обязательных поставок и 77 процентов— к 1991 году). Договоры контрактации выполнены на 86 процентов. Картофеля поставлено 91 тысяча тонн и овощей — 40 тысяч, что меньше 1991 года наполовину. Договоры контрактации по закупкам картофеля выполнены на 97 процентов и овощей — на 61.

Под урожай 1993 года на 44 тысячах гектаров посеяны озимые культуры на зерно и зеленый корм, зябь поднята на 535 тысячах гектаров, что заметно меньше предыдущего года. Площадь паров составила 127 тысяч гектаров (на 4 процента меньше 1991 г.).

Ресурсоемкая продукция животноводства при нынешнем уровне эффективности производства оказалась для хозяйств менее выгодной. В результате продолжает сокращаться поголовье скота (первая колонка — хозяйства всех категорий, третья — из них колхозы и госхозяйства, тысяч голов, вторая и четвертая — соответственно 1992 год в процентах к 1991 году):

Крупный рогатый скот	683,9	95	507,1	92
в том числе коровы	297,5	97	203,3	92
Свиньи	689,9	98	491	97
Птица	10520	86	7243	84

Продуктивность одной коровы составила 2346 килограммов, яйценоскость курицы-несушки — 223 яйца, среднесуточные привесы на откорме крупного рогатого скота — 386 граммов, свиней — 307, что значительно меньше предыдущего года.

Из-за сокращения поголовья и снижения его продуктивности уменьшилось производство продуктов животноводства (первая колонка — хозяйства всех категорий, третья — из них колхозы и госхозяйства, вторая и четвертая — соответственно 1992 год в процентах к 1991 году):

Мясо (в убойном весе), тысяч тонн	135,3	94	78,4	84
Молоко, тысяч тонн	753	93	511	91
Яйца, миллионов штук	946	92	757	90
Шерсть, тонн	329	89	5	100

В среднем на одного жителя области произведено мяса 42 килограмма, молока — 237 килограммов.

Государству продано 47 тысяч тонн скота и птицы (в убойном весе), 427 тысяч тонн молока, 539 миллионов штук яиц и 75 тонн шерсти. По сравнению с 1991 годом закупки продуктов животноводства снизились значительно. Договоры контрактации по закупкам скота и птицы выполнены на 106 процентов, молока — на 94, яиц — на 121 процент.

Не снижаются и остаются высокими потери от падежа и гибели скота. По отношению к 1991 году падеж крупного рогатого скота возрос на 4 процента и свиней — на 39.

В течение года населению продано 110 тысяч голов свиней и 2,8 миллиона голов молодняка птицы, что меньше 1991 года на четверть.

К началу 1993 года запасы кормов в хозяйствах области ниже прошлогодних. На одну условную голову крупного скота приходится 11 центнеров кормовых единиц — на 1 центнер меньше, чем год назад.

Сельское хозяйство области получило в истекшем году 1101 трактор, 790 грузовых и 163 специализированных автомобиля, 40 картофелеуборочных, 68 кормо- и силосоуборочных и 200 зерноуборочных комбайнов.

Для крестьянских хозяйств и граждан, ведущих личные подсобные хозяйства, потребкооперацией области за год продано 420 мотоблоков, 120 мотокультиваторов, 25 тракторов.

Минеральных удобрений получено 25,4 тысячи тонн в пересчете на 100 процентов питательных веществ—в три раза меньше 1991 года. В расчете на 1 гектар их внесено 37 килограммов. Химических кормовых добавок поставлено 17,4 тысячи тонн — на 12 тысяч тонн меньше предыдущего года.

Капитальное строительство. Вследствие нарастания инфляционной напряженности в течение 1992 года усиливался спад инвестиционной активности.

Капитальные вложения по сравнению с 1991 годом уменьшились более чем на одну треть и сократились в два раза быстрее, чем объем промышленного производства.

За счет всех источников финансирования, с учетом переоценки затрат на оборудование, освоено свыше 80 миллиардов рублей, из которых 88 процентов приходится на государственные и 12 — на коллективные предприятия, организации.

Объем централизованных капитальных вложений уменьшился более чем в 2 раза, доля их в общих затратах составила 26 процентов против 37 проц. в предыдущем году.

Нецентрализованные капитальные вложения, осуществляемые самими предприятиями, снизились на четверть.

На строительство производственных объектов израсходовано около 54 миллиардов рублей (две трети от общего объема капитальных вложений), что на 40 процентов меньше предыдущего года.

Значительно сократились инвестиции в деревообрабатывающую и пищевую промышленность, машиностроение, промышленность строительных материалов, связь, автомобильный транспорт.

При наличии инвестиционного дефицита, уменьшении объемов капитальных вложений по сравнению с предыдущим годом фронт производственного строительства не сократился. В стадии сооружения находилось около 3 тысяч объектов, законсервировано 683 объекта, при этом вновь начато строительство 729 производственных объектов. Вместе с тем почти на одну треть против 1991 года сокращена пусковая программа, в результате чего вновь увеличилось незавершенное строительство (по расчетам. оно в 2 раза превысило капиталовложения).

Годовая программа ввода в действие производственных мощностей осуществлена менее чем на четверть.

В топливно-энергетическом комплексе сданы в эксплуатацию мощности по добыче угля на 2,5 миллиона тонн в год (44 процента намеченного ввода; разрезы: «Талдинский» — 500 тысяч, «Бачатский» и «Сибиргинский» — по 1 миллиону). водогрейный котел в г. Прокопьевске на 20 Гкал в час (ввод не предусматривался), линии электропередач протяженностью 256 километров (87 проц.), трансформаторные подстанции мощностью 164 тысячи кВА (85 процентов).

Мощности стройиндустрии по выпуску сборных железобетонных конструкций увеличились на 22 тысячи (26 процентов) и армокаркасов, как и предусматривалось, на 5,7 тысячи тонн.

На железнодорожном транспорте построена путевая линия Анжерская — Барзас протяженностью 9,22 километра (ввод не планировался).

Расширилась производственная база объектов связи. Государственным предприятием «Россвязьинформ» введены в действие АТС на 12,2 тысячи номеров (г. Кемерово — 10,2 тысячи и р. п. Промышленная — 2 тысячи), проведена реконструкция радиостанции «Дождь» в Таштаголе.

Из объектов, предусмотренных для выпуска товаров народного потребления, введена мощность по упаковке готовых лекарственных средств на 10 миллионов штук в год Анжеро-Судженским химфармзаводом, расширено производство стиральных машин на 75 тысяч штук в год (марка «Лилия») объединением «Юргинский машиностроительный завод».

Сорван ввод важнейших мощностей по добыче угля на 3,2 миллиона тонн (концерны: «Северокузбассуголь» — 660 тысяч, «Кузбассразрезуголь» — 2,5 миллиона), производству железобетонных конструкций объединением «Железобетон» (60 тысяч кубических метров); Мысковским заводом керамзитового гравия (87 тысяч кубических метров керамзита); производственной базой строительного концерна «Новокузнецкий» (840 тысяч кубических метров нерудных материалов и 8,1 тысячи тонн металлоконструкций); по выпуску товаров народного потребления на Анжеро-Судженском машзаводе (10 миллионов рублей готовой продукции), в объединении «Органика» (400 тонн в год аспирина) и других.

При весьма напряженной экологической ситуации в области из 39 важнейших объектов, намеченных к вводу, сданы в эксплуатацию только 4 (коллектор и станция перекачки пос. Постоянный в Осинниках, расширение шламонакопителя на ферросплавном заводе, установки серо-очистки на КМК и коксохимическом заводе).

Ухудшилось положение с вводом автомобильных дорог. Дирекцией областного дорожного фонда за счет нового строительства и реконструкции построены дороги протяженностью 80 километров, что значительно меньше предыдущих лет.

В отраслях агропромышленного комплекса за счет всех источников финансирования использовано 4,6 миллиарда рублей капитальных вложений, из них около пятой части направлено в перерабатывающие отрасли. По сравнению с предыдущим годом объем инвестиций в АПК сократился почти на три четверти, а их удельный вес в общих затратах по области — с 17 до 6 процентов.

Материально-техническая база сельского хозяйства АПК пополнилась помещениями для содержания крупного рогатого скота — на 3,6 тысячи и свиней — на 5 тысяч ското-мест, птицы — на 261 тысячу птице-мест.

Сократилось строительство емкостей для хранения сельскохозяйственной продукции: зерносеменохранилищ — в 1,7, овощекартофелехранилищ — в 2,5 раза.

В перерабатывающих отраслях из 3 объектов, предполагаемых к вводу, не введен ни один. Это производства по выпуску крекеров на кондитерском комбинате в областном центре, колбасных изделий на Анжеро-Судженском и мяса — на Яшкинском мясокомбинатах.

Инвестиции на жилищно-гражданское строительство составили 27 миллиардов рублей и снизились против предыдущего года на четверть.

Доля средств на сооружении объектов социальной сферы в общем объеме капитальных вложений составила 33 процента (1991 г. — 30 процентов).

Объем подрядных работ, выполненный строительными организациями всех форм собственности, достиг почти 40 миллиардов рублей, из них пятая часть произведена новыми хозяйственными структурами.

Транспорт и связь. Железнодорожным транспортом общего пользования отправлено грузов на 22 миллиона тонн, или на одиннадцать процентов, меньше, чем в 1991 году. Сократилась погрузка почти всех важнейших видов народнохозяйственных грузов (кроме кокса): черных металлов — на 21 процент, лесных грузов — на 11, железной руды — на 10 и каменного угля — на 6 процентов. Вместе с тем. по состоянию на 1 января 1993 года, на прирельсовых погрузочных местах предприятий и железнодорожных станций находилось 8,7 миллиона тонн подлежащих перевозке грузов, что на 30 процентов больше, чем год назад. Существенно больше скопилось каменного угля (7,1 миллиона тонн), железной и марганцевой руды (617 тысяч) и строительных грузов (172 тысячи тонн). Ухудшилась обработка подвижного состава. Время нахождения вагона под одной грузовой операцией увеличилось на 4 процента, производительность вагона сократилась на 6 процентов. Порожний пробег составил 32,3 процента против 32,1 в предыдущем году. С опозданием проследовала пятая часть грузовых поездов, 4 процента—пассажирских и 7 процентов — пригородных. Растут сверхнормативные простои вагонов. В течение 1992 года по вине грузополучателей своевременно не было разгружено 448 тысяч вагонов, что в 2,5 раза больше, чем в 1991 году.

Автомобильным транспортом общего пользования перевезено 49 миллионов тонн народнохозяйственных грузов — это на 22 процента меньше по отношению к 1991 году. Повышение тарифов на услуги транспорта значительно сократило наличие клиентуры. Пассажиров перевезено на 16 процентов меньше, однако повышение платы за проезд дало рост доходов от пассажироперевозок на автобусах и маршрутных такси в 7,6 раза. Весь год сохранялась напряженная обстановка с обслуживанием населения городским и пригородным пассажирским транспортом, основными причинами которой являются недопоставка подвижного состава и его техническая неисправность ввиду отсутствия запасных частей, трудность в обеспечении горючим. Передача предприятий пассажирского транспорта из государственной собственности в муниципальную не дала ожидаемых результатов.

Значительное повышение тарифов на авиационном транспорте привело к снижению объемов перевозок почты в 3 раза, грузов—в 1,7 и пассажиров—в 1,3 раза. Из-за неблагоприятных метеоусловий, недостатка горючего, в связи с поздним прибытием и неисправностью самолетов из Кемеровского и Новокузнецкого аэропортов с нарушением расписания отправлена пятая часть рейсов.

Речным транспортом области перевезено 562 тысячи тонн грузов, что в 1,6 раза меньше, чем в 1991 году. В связи с резким удорожанием топлива, закрытием местных линий и повышением стоимости проезда почти вдвое меньше перевезено пассажиров, доходы же от пассажирских перевозок возросли более чем в 3 раза.

Городским электрическим транспортом перевезено 202 миллиона человек, что на 11,7 миллиона (5 процентов) меньше, чем год назад. Доходы от перевозки пассажиров и багажа увеличились в 1,8 раза и составили 646 миллионов рублей.

Остается высокой аварийность на дорогах и улицах. За год произошло 4421 дорожно-транспортное происшествие, в которых погибло 727 и ранено 5047 человек. Нетрезвыми водителями совершено 588 аварий (13 процентов).

Предприятиями связи в 1992 году оказано услуг населению на 424 миллиона рублей, что в фактически действовавших ценах в 7,4 раза больше, чем в предыдущем году. В то же время резко сократился объем многих видов оказываемых услуг. На треть уменьшились отправки газет и журналов (по подписке и рознице) и письменной корреспонденции, наполовину — посылок и на 30 процентов—денежных переводов.

Снижается и качество работы предприятий связи. Утраты и хищения переводных средств по вине предприятий связи увеличились за год в 11 раз и составили 90 тысяч рублей. В результате поломок сократилось число таксофонов на 1,4 тысячи штук, в том числе междугородных — на 86. Увеличение тарифов за пользование радиоточками привело к резкому их уменьшению.

В связи с удорожанием подписных изданий общий их тираж на 1993 год сократился вдвое и составил 2,1 миллиона экземпляров. Число подписчиков на газеты сократилось в 1,5 раза, на журналы — в 3,6 раза.

Несмотря на сокращение объема подписных изданий и бесплатную подписку на отдельные областные газеты, сумма принятой подписки превысила прошлогоднюю в 4,6 раза.

Внешнеэкономическая деятельность

Объем экспортных поставок составил около 31 миллиарда рублей (во внутренних ценах), в том числе за свободно конвертируемую валюту — 12 миллиардов.

Поставлено на экспорт 5,9 процента произведенной в области продукции (в 1991 году было 2,5 процента).

Основной продукцией экспорта по-прежнему остается уголь (отгружено 9,8 миллиона тонн на 11,5 миллиарда рублей, 37 процентов общего объема экспорта). Отправлено за границу 183 тысячи тонн чугуна, 83 тысячи тонн ферросплавов, 443 тысячи тонн удобрений, 99 тысяч тонн аммиака, 35 тысяч тонн цемента и ряд другой продукции.

По сравнению с 1991 годом поставка цемента возросла в 3,5 раза, угля — на 22 процента, ферросплавов — на 23, удобрений — на 4 процента.

По прямым связям поставляли продукцию 17 предприятий области. Ими отгружено товаров на 130 миллионов долларов США и получено на 7 миллионов товаров народного потребления. Прямые связи занимают в общей поставке 15 процентов.

Валютных средств в области на 1 января 1992 года было 11,9 миллиона долларов США. За 1992 год поступил 71 миллион, в основном (63 процента) за счет экспорта продукции. Израсходовано валюты 64,8 миллиона долларов, в том числе на импорт продукции—19,3 миллиона (30 процентов). Остаток валюты на 1 января 1993 года составлял 18,3 миллиона долларов США.

Продолжает развиваться совместное предпринимательство. По состоянию на 1 января 1993 года в области зарегистрировано 64 совместных предприятия (на 1 января 1992 года их было 13).

Приступило к практической деятельности 31 предприятие, из них 24 имеют объем производства или услуг. За год ими произведено продукции и оказано услуг на 11,4 миллиарда рублей, из которых на 5,7 миллиарда реализовано на внутреннем рынке за рубли и отправлено на экспорт продукции на 25,7 миллиона долларов.

Итоги переоценки основных фондов

В соответствии с постановлением правительства Российской Федерации от 14 августа 1992 года № 595 в области проведена переоценка основных фондов объединений, предприятий, организаций и учреждений всех форм собственности.

Переоценка основных фондов показала, что фактическая стоимость имеющихся основных фондов значительно выше их существовавшей балансовой оценки. Полная восстановительная (после переоценки) стоимость основных фондов предприятий области по состоянию на 1 июля 1992 года составила 862,9 миллиарда рублей и увеличилась в результате переоценки в 18 раз (первоначальная стоимость на эту дату была 49,1 миллиарда рублей).

Износ фондов, по данным бухгалтерского учета, был равен 41,9 процента. Таким образом. восстановительная стоимость основных фондов с учетом износа составляла на 1 июля 1992 года 500,9 миллиарда рублей.

Стоимость основных фондов предприятий и организаций отраслей материального производства в ходе переоценки увеличилась в 19 раз, непроизводственной сферы (кроме жилищного хозяйства) — в 18 раз.

Из отраслей материального производства максимальное увеличение стоимости основных фондов в результате переоценки произошло в связи (в 27 раз), в рыбном хозяйстве (в 26 раз), в заготовительной отрасли (в 25 раз), на транспорте (в 24 раза), а минимальное — в деятельности по обеспечению функционирования рынка, информационно-вычислительном обслуживании (в 5—6 раз).

В числе отраслей непроизводственной сферы наибольшее увеличение стоимости фондов имело место в культуре и искусстве (в 25 раз), бытовом обслуживании и коммунальном хозяйстве (в 19—20 раз), наименьшее (помимо жилищного хозяйства) — в финансах, кредите, страховании, пенсионном обеспечении (в 3 раза).

В промышленности при среднем увеличении в 19 раз стоимость фондов в электроэнергетике, химической, микробиологической промышленности увеличилась в 24—25 раз, в черной и цветной металлургии —в 19—22 раза, в легкой и полиграфической промышленности менее всего — в 13 раз.

Переоценка явилась наиболее неотложным шагом к получению реальной оценки основных фондов и начислению на этой основе амортизации в объемах, необходимых для их дальнейшего воспроизводства. Однако уже к моменту завершения работ по проведению переоценки, т. е. к началу 1993 года, цены на основные фонды выросли по сравнению с учтенными при переоценке в 2,3 раза.

УПРАВЛЕНИЕ СТАТИСТИКИ КЕМЕРОВСКОЙ ОБЛАСТИ.

ИНОСТРАНЦЫ, АККРЕДИТОВАННЫЕ В МОСКВЕ, СПРАВЯТ НОВОСЕЛЬЕ НА ЛЕНИНСКОМ ПРОСПЕКТЕ

Для аккредитованных в Москве дипломатов, бизнесменов и других специалистов, похоже, наступают светлые времена: недавно на Ленинском проспекте открылся жилой комплекс «Парк Плейс». Он построен за 2,5 года строительной фирмой «Мир» из Турции. Проект комплекса, площадь которого превышает 76 тысяч кв. метров, разработан академиком архитектуры Яковом Белопольским совместно с турецкими архитекторами.

Возведение 333-квартирного комплекса, который включает подземный гараж, офисы, видеозал, детский сад и многое другое, не потребовало ни одного рубля затрат из бюджета города.

В оснащении комплекса участвовало более 20 ведущих фирм мира, включая А/О «Моспромстрой». По мере заселения «Парк Плейса» его жильцы вернут Москве квартиры, которые они сейчас занимают. Кроме того, в бюджет города поступят значительные отчисления с доходов нового комплекса.

НА СНИМКЕ: новое здание для аккредитованных в Москве иностранцев «Парк Плейс».

(РИА — Фото).

в районных Советах

О ХЛЕБЕ НАСУЩНОМ

Яйский районный Совет народных депутатов обсудил вопрос о работе хлебокомбината по обеспечению хлебобулочными изделиями жителей района. Отмечена неудовлетворительная работа предприятия. Качество выпускаемого хлеба низкое, плохое санитарное состояние цехов, на комбинате старая технология, много ручного труда, мука поступает. зачастую не соответствующая ГОСТам. В выходные и праздничные дни многие хлебные магазины закрыты. В силу этого производство хлеба практически останавливается. нарушается технологический режим, что отрицательно сказывается на качестве хлеба. Плохо доставляется хлеб, особенно в магазины отдаленных сел. Решено специализированный хлебный магазин в райцентре Яя передать хлебокомбинату. Рассмотреть вопрос о снижении торговых надбавок на булочные изделия — они сегодня составляют 45 процентов. Решено также установить взаимообязательство по изготовлению и реализации хлебобулочных изделий между хлебокомбинатом и торгующими организациями.

Депутаты приняли решение о создании в районе муниципальной милиции. Патрульно-постовая служба в количестве 8 человек обойдется в год в 3,2 миллиона рублей.

Малый Совет одобрил обращение председателя облсовета А. Тулеева к кузбассовцам по борьбе с преступностью.

Рассмотрены план работы малого Совета, повестка дня и дата проведения очередной сессии Яйского районного Совета народных депутатов, которая состоится 26 февраля 1993 года.

РЕКЛАМА

Phone: 52-12-10
Рекламный отдел редакции
Fax: 52-12-10

АМЕРИКАНСКАЯ ЛЕГЕНДА В РОССИИ

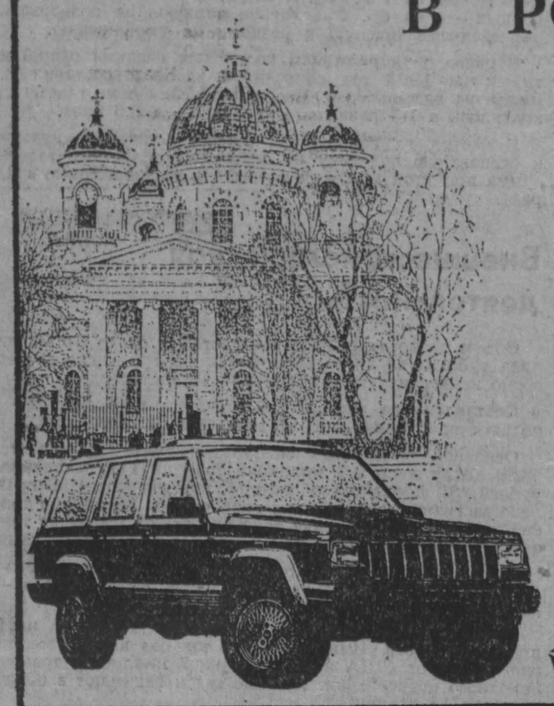

А/О "НОВЭК МОТОРС"
ждет Вас
в магазине-салоне по адресу:
Санкт-Петербург, пр.Славы, 5.
Тел. (812) 260-41-06 и 275-84-83;
факс (812) 275-88-73

Saratoga 2,5	14.880 USD
Voyager 3,3 SE	21.700 USD
Voyager 3,3 LE AWD	27.450 USD
Wrangler 2,5 Laredo	16.950 USD
Cherokee Base TD	19.900 USD
Cherokee Limited 4,0	27.450 USD

Любая форма оплаты. Год гарантии.

CHRYSLER Jeep

Технический колледж "Тантал"
г.Находка

объявляет набор на заочное отделение по следующим специальностям:

телемастер по ремонту ч/б и цветных телевизоров. Срок обучения 5 месяцев;
бухгалтер промышленности, коммерческих структур. Срок обучения 5 месяцев;
бухгалтер-финансист. Срок обучения 2 месяца. Принимаются только лица, закончившие курсы бухгалтеров УПП "Тантал" в 1991-1992 гг.;
телерадиомастер по ремонту телерадиоаппаратуры. Срок обучения 2 месяца с присвоением 4-го разряда. Принимаются только лица, закончившие курсы телемастеров при Находкинской мореходно-технической школе, УПП "Тантал" с 1987 года по 1992 год.

Принимаются лица без ограничения возраста. Предоставляется вся необходимая литература. Оплата производится помесячно. Для поступления в колледж необходимо сделать письменный запрос ***по адресу:*** **692900, г.Находка-18 Приморского края, Технический колледж "Тантал". Приемная комиссия.**

С запросом присылайте конверт с обратным адресом.

Круглосуточный телефон **(42366) 4-57-15.**

Для специальностей бухгалтер-финансист, телерадиомастер в запросе необходимо указать номер ранее выданного свидетельства или удостоверения.

СОВМЕСТНОЕ ПРЕДПРИЯТИЕ
ЭРМА ИНТЕРНЕШНЛ

Осуществляет поставки:

СИГАРЕТ, НАПИТКОВ И ПРОДУКТОВ ПИТАНИЯ

121609, Москва,
Рублевское ш.,28,
корп.3

телефоны:
(095) 415-52-07
(095) 413-82-74
факс:
(095) 415-29-73

Надежные копировальные автоматы
RICOH
с расходными материалами
Гарантийное и послегарантийное обслуживание.
тел. в Кемерове
(3842) 52-25-66
55-39-70

ГАЗОВОЕ ОБОРУДОВАНИЕ:

плиты, водонагреватели ВПГ, котлы АОГВ,
теплообменники ВПГ-18
регуляторы давления газа: РДНК-400; РДГД-20;
РДГК-6; РДСК-50; РДНК-400Ж
клапаны предохранительные КПС-50
ГАРАНТИРОВАННАЯ ПОСТАВКА

Оплата за наличные и по перечислению
Условия отгрузки: франко-вагон или самовывоз

Ассоциация «Центррегионгаз» 300600 г.Тула, ул. М.Тореза, 5-а
Телефон (0872) 31-52-58, телетайп 561-470 «МЕТАН»

Представительство в Москве: пр. Мира, 61
Телефоны: 288-50-00

ВЫСОКОГО КАЧЕСТВА

Тел.: (095) 110-79-34, 110-87-10.

пуховые пальто, теплые шерстяные свитера (ирландская шерсть), детская зимняя обувь — все фабричного производства (Китай) со склада в Москве (можно в Находке).

Государственная брокерская фирма продает
дизельное зимнее топливо; бензин А—76, АИ—92 (минимальное количество 50 тонн):
гарантирует доставку ж/д. транспортом по вашим реквизитам;
поставляет канаты металлические (диаметр 43.5 мм — 63.5 мм).
Условия поставки: предварительная заявка, предоплата.
Телефоны: 8 (3842) 25-75-33, 25-67-56, 25-92-54 в г. Кемерово.

Дорогие жители Кузбасса!
Крупнейшая инвестиционная компания России поздравляет вас с открытием 10 февраля 1993 г. филиала в г.Кемерово.

"Русский дом Селенга" — это 56 областных и краевых филиалов от Калининграда до Южно-Сахалинска.
"Русский дом Селенга" Предлагает новую форму сбережения ваших средств от инфляции — ***Гражданский селенг.***
Судите сами:
Заключаемый с клиентами договор на 3 года дает 10-18-кратное увеличение вашего взноса.
Вкладывая 5000 руб., через 3 года получите 55000 руб.
Вкладывая 15000 руб. — получите 195000 руб.;
Вкладывая 20000 руб. — получите 260000 руб.
Сохранность ваших денег гарантируется действующим законодательством России и всеми активами "РДС". Вы можете забрать свои деньги и раньше. В этом случае мы обязуемся вернуть ваш взнос в течение 24 часов.
Договор Селенга доступен каждому: минимальный взнос 500 руб., максимальный не ограничен.
"РДС" — новое решение ваших проблем!
Обращайтесь в представительства "РДС" по адресам: ул.Мичурина,43 (здание ДК ВОС).
Тел. 21-32-09.
Б-р Строителей, 22а — 2.
Тел. 51-31-07.
Контактный телефон 28-07-02.
Выходные дни: суббота и воскресенье.
Часы работы: с 8.00 до 17.00.
При себе иметь паспорт.

Организация предлагает грузинские мандарины. Телефон в г.Кемерово 25-46-33.

Организация
реализует автомобили «Урал-5557», самосвалы — 4.8 млн. руб., холодильники «Бирюса-18» — 115 тыс. руб., бульдозер «Т-170».
Телефоны в Кемерове: 21-04-22, 28-52-29

Фирма
«Выбор-Виржинест»
это — импортные товары за рубли со склада в Москве.

Цены умеренные.

В продаже: пуховые и синтепоновые пальто и куртки, одежда, ткани, обувь, галантерея.

Фирма выполняет бартерные и экспортно—импортные операции.

Адрес: 101000, г.Москва, проезд Серова, 21.
Тел.: (095) 921—21—08, 925—35—71, 928—46—74.
Факс: (095) 923—34—96.

Продаем
тракторы сельскохозяйственные: "ДТ-75" МЛ "Казахстан" — 1986000 руб., бульдозеры — 2436000 руб., тракторы "Владимирец" — "Т-25А" — 784000 руб., "Т-25А3" — 719000 руб., автобусы "КАВЗ".
Обращаться: г.Кемерово, пр.Ленина, 21а.
Тел. 28-44-11.

Дорожный эксплуатационный комбинат г.Кемерово
приглашает на работу:
механика по выпуску машин, мастера. Заработная плата по договоренности. А также формирует бригаду для работы в летний период на асфальтные работы. Одновременно приглашает на работу асфальтоукладчиков, рабочих по ручной уборке улиц, дорожных рабочих.
Тел. в г.Кемерово 25-76-83.

RANK XEROX

Копировальные машины, лазерные принтеры, факсы, пишущие машинки компании РЭНК КСЕРОКС.

Все это Вы можете приобрести у официального дилера по Сибирскому региону **в фирме «Новатор».**

650053, г. Кемерово проспект Советский, 12. тел. (3842) 26-69-36 факс (3842) 52-53-83

НОВАТОР

Магазин "Товары на вес"
приглашает приобрести импортные товары б/у по цене 700 руб./кг.
Адрес: пр.Кузнецкий, 127а, автобус № 8, остановка "Автодор".
Тел. в Кемерове 28-71-01.

АО Торговый дом "УНИКОМ" (Новосибирск)

реализует ЮВЕЛИРНЫЕ ИЗДЕЛИЯ из серебра, золота, в том числе с драгоценными камнями (бриллианты, изумруды). Предлагается широкий ассортимент.

Телефоны в Новосибирске: (3832) 32-81-34, 32-52-36, 32-52-37, 32-52-53

В связи с ликвидацией машиностроительного завода производственного объединения «Прогресс» претензии принимаются в течение одного месяца со дня опубликования данного объявления.

Адрес: г.Кемерово, 40 лет Октября, 2.
Тел.: 7-19-10, 7-04-22

Внимание!
Современные бизнесмены, желающие улучшить свой имидж и укрепить здоровье!
Вам предлагает услуги теннисный клуб "Вика" по обучению игре в большой теннис.
Контактный телефон в Кемерове **53-95-95.**

Со склада в Томске:
болгарское шампанское "Албена", "Билижана"; болгарский коньяк "Солнечный берег"; сигареты "Стюардесса", видеокамеры "Паносоник"
Тел.: (382-2) 26-90-65, 77-15-97, 76-25-48 (вечером).

Фирма "Феликс"
выполняет "под ключ"
работы по монтажу (ремонту) оборудования связи и сетей с последующим техническим обслуживанием.
Приобретет:
оборудование АТС типа АТСК-50/200, АТСК-100/2000 и др., в т.ч. отдельные стативы и приборы, кабели ТСВ, ТПП, провода ТРП, ПКСВ, телефонные аппараты. Имеет в наличии установку "Псков-25" на 20 линий.
Тел. в г.Кемерово ***21-08-81.***

РЕКЛАМА

Phone: 52-12-10
рекламный отдел редакции
Fax: 52-12-10

ИНФОРМАЦИЯ ДЛЯ ВАС

Тел. 52-02-10

ФИЛАРМОНИЯ. Малый зал. ДУХОВНАЯ МУЗЫКА ЗАПАДА И РОССИИ. Исполнитель: лауреат Всероссийского конкурса ВАЛЕНТИНА ШАРОНОВА (сопрано). Начало в 18 час.

ДОМ КИНО «МОСКВА». Большой зал. Американский фантастический боевик ЗАЛОЖНИКИ «УНИКОМА» («Уничтожить и сжечь») (12, 14, 16, 18-20, 20).

«АВРОРА». Большой зал. Индийский фильм РАСПЛАТА ЗА ПРЕСТУПЛЕНИЕ, две серии (11, 14, 17, 20). Малый зал. СКАЗКА О КУПЕЧЕСКОЙ ДОЧЕРИ И ТАИНСТВЕННОМ ЦВЕТКЕ (10 — для детей). Американский боевик ЖЕСТОКАЯ СЛАВА (12-30, 14-30, 16-30, 18-30, 20-30).

«КОСМОС». Американский фильм НОЧНОЙ ПОРТЬЕ (11, 13, 15, 17, 19— детям смотреть не рекомендуется). Американская кинокомедия НЕОТРАЗИМЫЙ БУЛЛШОТ (12, 14, 16, 18, 20). Работает видеозал с 10 час.

«ВРЕМЯ». КРАСНЫЙ ОСТРОВ (18-30). Фильм по заявкам ДИКОЕ СЕРДЦЕ (15, 16-40, 20).

«ОКТЯБРЬ». НОЧЬ ВОИНА (17, 19).

«ПРОГРЕСС». Новая увлекательная кинокомедия РЕБЕНОК К НОЯБРЮ (12, 14, 16). Эротический фильм ИМПЕРИЯ ЧУВСТВ (18, 20 — детям смотреть не рекомендуется).

«ЛУЧ». КЛЯНУСЬ ТЕБЕ, ЛЮБОВЬ МОЯ, две серии (14, 17, 20).

ДК ПРОИЗВОДСТВЕННОГО ОБЪЕДИНЕНИЯ «АЗОТ». ДУХ МЩЕНИЯ (18, 20).

Лотерея "Сибирский миллионер"

Проводится российско-американским предприятием

"Международный Союз Сибирь"

Семь новых сибирских миллионеров

станут известны 19 марта. Именно на эту дату намечен основной тираж, где будет разыгран главный приз – автомобиль "Чарокки".

Но каждую неделю проводится промежуточный тираж:25 счастливчиков выигрывают по 20 долларов. В промежуточном тираже участвуют только номера уже проданных билетов.

Получить выигрыш можно в течении всего срока до 19 марта как в долларах, так и в рублях (по текущему биржевому курсу). Обращаться в лотерейный комитет по адресу: 650099, г.Кемерово, пр.Советский 63, комн.№82.

Телефон для справок в Кемерово: 25-45-32.

Во втором промежуточном тираже, состоявшемся 2 февраля, выиграли следующие номера:

599014, 799017, 399041, 1199043, 299050, 199057, 1199066, 899078, 291084, 1191094, 299988, 1191008, 1191087, 499015, 1199022, 499042, 399048, 1199053, 499061, 399072, 799266, 1191088, 991098, 1199992, 891004.

Поздравляем тех, кому уже улыбнулась удача!

Приглашаем к сотрудничеству
временные трудовые коллективы области с собственными объемами работ и коммерческих операций.
Гарантируем оплату до 80 процентов от полной стоимости работ.
Телефон в Кемерове 55–08–51.

Организация
заключает договоры
на реализацию суточных гусят в 1993 году.
Доставка транспортом покупателя.
Наш адрес: 632114, Новосибирская область, Татарский район, с/з "Киевский".
Телефоны: 22-659, 58-146, 58-147.
Реквизиты: МФО 224455
расчетный счет N 000406612,
коммерческий банк – г.Татарск Новосибирской области.

ПРЕДПРИЯТИЕ
купит приватизированную трехкомнатную квартиру улучшенной планировки в Центральном, Ленинском районах.
Тел. в Кемерово: 23- 07- 60.

Коллектив объединения «Кемеровонефтепродукт» выражает глубокое соболезнование заместителю генерального директора объединения по экономике Л. А. Ильиной по поводу безвременной кончины ее матери

ФЕДОРОВОЙ
Марии Кирилловны.

Коллектив центра госсанэпиднадзора г. Кемерово скорбит по поводу безвременной кончины инженера

ЧУДИНОВОЙ
Светланы Владимировны

и выражает соболезнование родным и близким.

АО ОТКРЫТОГО ТИПА «ЧЕРНИГОВСКОЕ ПТУ»

объявляет закрытую подписку на акции:

Уставной капитал — 30.1 млн. рублей.

Количество акций, размещаемых по закрытой подписке — 3009 шт.

Номинальная стоимость одной акции — 1000 рублей со скидкой 30 процентов стоимости.

Количество акций, на которое может быть подана заявка, — не более 151 шт. и не менее одной.

Срок проведения подписки — 7 дней со дня опубликования объявления.

Заявка подается на бланке установленной формы, в запечатанном конверте и передается в отдел кадров ПТУ.

Справки по тел.: (96) 2-45; 4-80; 3-29. При себе иметь трудовую книжку, паспорт, пенсионное удостоверение и конверт.

Международная ассоциация по исследованию, разработке и применению материалов с памятью формы в медицине
Всероссийский и Кузбасский центры имплантатов с памятью формы сообщают:

Второй — международный конгресс " Имплантаты с памятью формы в травматологии и ортопедии" состоится 27-30 мая в г.Новокузнецке Кемеровской области.

Программа Конгресса предусматривает научные доклады, дискуссии, аудио-визуальные материалы, выставку медицинских изделий с памятью формы. Будут особенно поощряться выступления практикующих врачей.

В научную программу включаются также доклады по использованию материалов с памятью формы в нейрохирургии, оториноларингологии, стоматологии, полостной хирургии и других областей медицины.

В работе Конгресса примут участие ученые и клиницисты, бизнесмены Германии, США, Италии, Японии, Кореи, Китая.

Заявки на участие в работе Конгресса принимаются до 20 апреля 1993 года.

Адрес оргкомитета: 654015, г.Новокузнецк, ул. Шестакова, 14, Кузбасский научно-лечебный центр имплантатов с памятью формы.
Телефон 37-73-84.

Меняют

ВНЕ ОБЛАСТИ

● Деревня Тульской обл. — на Кемерово, Новокузнецк или Междуреченск. Дом — на 1-комн. приватиз. кв. (непрестижные районы не предл.) или продам. Раб. тел. в Междуреченске (275) 2-85-14.

● г. Тула — на Кемерово, 3-комн. кв. улучш. планир. в центре — на 3-комн. полном. или 4-комн. кв. улучш. планир. Тел.: 25-59-78, 4-38-89.

● г. Талнах Красноярского края (25 мин. езды от Норильска) — на любой город Кемеровской обл. 2-комн. кв. (32 кв. м, 6 эт. 9-эт. дома)—на равноц. кв Тел. в Кемерове 28-47-56 или обр. в г. Осинники по адресу: пос. Высокий, 4-46.

● Станица Гастогаевская-1 (20 км от Анапы) Краснодарского края — на Кемерово. Продам или поменяю 2-этажн. дом (138 кв. м, усадьба 0,19 га, гараж) и второй дом (36 кв. м, баня, надворн. постр., виноградник, фрукт. сад, все приватизировано). Варианты обмена: на две 3-комн. кв. или одну 3-комн. кв. и автомоб. с доплатой. Дом тел. 21-26-68, после 18 час. или раб. — 25-49-50, с 9 до 17 час.

В ОБЛАСТИ

● г. Тайга — на Кемерово, 1-комн. благоустр. кв. (14 кв. м, эл. печь, 4 эт.) — на любую жилплощадь. Тел. 7-28-38, после 16 час.

● г. Кемерово — на Кемерово, Новокузнецк, 2-комн. кв. (32,7 кв. м, 3 эт.) в Ленинск. р-не в Кемерове — на 1-комн. кв. в Кемерове и 1-комн. кв. в Новокузнецке. Возможны варианты. Тел. в Новокузнецке 45-20-61.

В КЕМЕРОВЕ

● 2-комн. кв. + доплата — на 3-комн. кв. улучш. планир или куплю 2—3—4-комн. кв. Тел. 53-38-02.

● 2-комн. кв. в р-не цирка (2 эт., комн. изолир., тел.) — на 1-комн. кв. + автомоб. или по договор. Продаю цв. телевиз., автоприцеп, кух. комбайн, магнитофон «Комета», женск. куртку, все новое. Тел. 52-66-20, после 20 час.

● Комн. гост. типа (12 кв. м) — на 1-комн. кв. или на комн. гост. типа (18 кв. м) по договор. Тел. 26-79-98, в любое время.

● 2-комн. кв. (без тел., 4 эт. 5-эт. дома) около к/т-ра «Аврора» и комн. гост. типа (22 кв. м) на б-ре Строителей — на 3-комн. или 4-комн. кв. улучш. планир. Тел. 4-95-36.

● 2-комн. кв. в Ленинск. р-не по пр. Ленинградскому (зал 16 кв. м, кухня 7 кв. м, 3 эт. 9-эт. дома)—на 2-комн. кв. в этом же р-не (с кухней 9 кв. м, залом 18 кв. м), с хор. доплатой. Тел. 4-95-36.

● 2-комн. кв. (с тел.) в городе — на 3-комн. кв. в 5-эт. доме в пос. ш. «Ягуновская» или 2-комн. кв. в центре (3 эт. кирп. дома) — на равноц. кв. улучш. планир. в Ленинск. р-не (с тел.). Тел. 23-44-19.

● Дерев. дом (все постр., большой огород) в пос. Кедровка — на 2—3-комн. благоустр. кв. или новые автомоб. «ВАЗ», «ГАЗ-2410». Тел. 45-923, с 18 до 20 час.

● 2-комн. полублагоустр. кв. в р-не к/т-ра «Юбилейный» (рядом школа, магазин, остановка, детск. сады)—на 1-комн. благоустр. кв. или эту же 2-комн. кв. и комн. гост. типа в «Шалготарьяне» — на 2—3-комн. кв. Обр.: ул. Гагарина, 131-6. Тел. посредников: 28-66-87, 55-31-64.

● Комн. гост. типа (18 кв. м) в «Шалготарьяне» + земельн. уч-к (15 соток) в пос. Новостройка + японск. телевиз. и стир. машина — на кв. в «Шалготарьяне», по пр. Ленинградскому или Комсомольскому. Тел. 51-43-79.

● 2-комн. кв. в центре (2 эт., тел., комн. изолир.) + гараж в центре —на 2-комн. полном. кв. в центре или две 2-комн. кв. + гараж — на 3—4-комн. полном. кв. в центре, с тел. Тел. 23-03-48.

● Частн. кирп. дом (3 комн.) за вокзалом—на 2—3-комн. кв. или куплю. кв. Тел. посредника: 23-23-07, 53-85-51.

● 2-комн. кв. улучш. планир. в «Шалготарьяне» (общ. пл. 50,1 кв. м, кухня 9 кв. м, 2 эт., тел.) и автомоб. «ВАЗ-2105» 1992 г. вып., без пробега,—на 3-комн. кв. улучш. планир. в «Шалготарьяне» или Ленинск. р-не или «ВАЗ-2105» — на кв. Тел. 53-10-94.

● 3-комн. кв. улучш. планир. (1 эт. 9-эт. дома, сигнализ. полная, решетки на окнах, металл. двери, во дворе, напротив школы № 48) по пр. Ленинградскому, 5а, и 3-комн. кв. улучш. планир. (9 эт. 12-эт. дома) по Московскому пр., обе с тел., — на 2-комн. и 3-комн. кв. в «Шалготарьяне» или в р-не рядом с ним, в одном «кармане». Тел. 55-24-49, с 16 до 17 час., в рабочие дни.

● 2-комн. кв. (30 кв. м, 5 эт. 5-эт. кирп. дома, комн. смежн., кв. требует ремонта) в Центр. р-не — на 1-комн. кв. и комн. гост. типа. Тел. 25-58-39.

Продают

● Газовые плиты с грилем пр-ва Турции (фирмы «Ардем») за наличн. или безналичн. расчет. Тел. 26-58-28, с 10 до 17 час. 30 мин.

● Холод. «Бирюса-22», стир. машину «Чайка-85», все в упак. Тел. 28-29-42.

● Турецкие газовые плиты фирмы «Ардем» с грилем; утюги «Сименс»; фены «Северин» (1200 ватт); микроволн. печь «Голд Стар» с таблом на сенсорах. Тел. 26-58-28, с 10 час. до 17 час. 30 мин.

● Тканевые мешки из-под сахара, муки по цене 50 руб.; венгерское виноградное вино (0,7 л)— 650 руб. Тел. 21-16-55.

● Гараж в кооперат. «Южный»; две новые кровати от спальн. гарн. «Аппассионата». Куплю мазь «Финалгон». Тел. 4-95-36.

● Цветных щенков бультерьера с отличной родословной (дорого). Обращаться: пр. Молодежный, 7г-111, после 17 час.

● 1-комн. кв. улучш. планир. (2 эт., лоджия) в пос. Кедровка. Тел. в Белове: 2-20-20, 2-20-19.

● Пробки, этикетки на бутылки к вину «Агдам». Тел. 51-47-36.

● «ГАЗ-66»; кондитерские изделия московской фабрики с доставкой; импортные спиртные напитки; мужск. костюмы. Куплю новую коробку передач к «ВАЗ». Тел.: 55-12-88, 52-08-40.

● Новые видеомагн. и телевизоры (имп. кинескоп). Тел. 28-40-96.

● Зимн. пальто с воротн. из нутрии 50—52 разм.; сапоги 46—48 разм.; железн. полутораспальную кровать; тумбу, все б/у, недорого. Тел. 55-90-47, после 18 час.

● Комн. гост. типа (22 кв. м) по б-ру Строителей за 2,5 тыс. долларов или за рубли по курсу; 2-комн. кв. (4 эт. 5-эт. дома) в районе к/т-ра «Аврора» или поменяю на новый автомоб. «ВАЗ-2109». Возможны варианты. Тел. 4-95-36.

● Ч/б телевиз. в упак. (диаг. 51 см.), цена 30 тыс. руб. Обр. 13, 14 февраля с 15 до 16 час. по адресу: пр. Ленина, 57-10.

● 2-комн. приватиз. кв. в центре г. Севастополя (3 эт. 3-эт. дома, тел.) за 20 тыс. долларов или за рубли по курсу. Тел. 4-95-36.

● Щенков породы ризеншнауцер с отл. родословной. Тел. в Гурьевске 2-24-62, с 8 до 12 час. или по адресу: ул. Ленина, 91-19.

● Стенку в упак. (г. Новосибирск); нутриевую шубу 46—48 разм. (новую) и видеомагн. «Электроника», недорого. Тел. 55-94-27.

● Фотоаппарат «Полароид», фотокассеты. Тел. 51-72-33.

● Новый металл. гараж (3×6, толщина металла 3 мм) на вывоз, цена 160 тыс. руб.; шв. эл. машину «Чайка-14» в упак. Тел. посредника 51-69-45.

● Спальн. и кух. гарн., видеоплеер «Джи-ви-си», автомобильн. телевиз. «Шилялис». Тел.: 51-26-08, 55-53-84.

● Щенков дога. Окрас палевый и тигровый, возраст 2 мес., без родословной, родители с отличными родословными. Тел. 23-23-77.

● Срочно мойку для кухни; смеситель для ванны; две дерев. кровати с панцирн. сетками, б/у, в хор. сост.; серебряные серьги; натур. цигейк. шубу, разм. 38—40, в хор. сост.; новую женск. шубу из искусств. меха 56 разм.; новую формовку (стриженая нутрия) 57 разм. Тел. 55-82-65.

● 3-комн. кв. в Киселевске, садовый уч-к, гараж. Тел. 4-00-32.

Купят

● Имп. мебель: кух. и спальн. гарн., «жилую комнату»; бытовую технику имп. пр-ва: телевиз., холод., микроволн. печь, пылесос, стир. машину «Сименс», эл. рубанок, муз. центр «Сони», видеомагн. Тел. 52-61-58.

● Квартиру в Центр. или Ленинск. р-нах (оформление документов беру на себя); гараж в кооперативе; имп. холод. и стир. машину «Сименс». Тел. 55-74-45.

● Пианино. Тел.: 28-22-46, 25-13-11.

● Или поменяю комн. гост. типа (12 кв. м)+ хор. доплата на 1 — 2-комн. кв. Тел. 55-74-05, после 18 час.

● Срочно квартиру. Оформим документы. Тел. 25-63-07.

● Квартиру. Тел. 55-77-10.

● Срочно 1—2—3—4-комн. квартиры. Тел. 53-18-84, с 9 до 17 час., кроме субб., воскр.

Разное

● Оказываю услуги по перевозке грузов в городе и пригороде на бортовом «ЗИЛе». Оплата по договор. Тел. посредника: 7-48-12, 7-43-77.

● Организация выполняет работы по ремонту и оформлению интерьеров офисов, квартир и др. помещений. Снимем в аренду небольшое помещение под столярный цех. Тел. 52-49-09.

● Меняю 2-комн. благоустр. кв. (3 эт. 5-эт. дома) в центре Кировск. р-на по ул. Леонова (кв. требует ремонта) на «ВАЗ-2107» или продам. Возможны варианты. Тел. 4-95-36.

● Прошу помочь в приобретении жилья за рубежом. Тел. 52-93-00.

● Фирма «Виктор» приглашает на курсы бухгалтеров малых предприятий по новому плану счетов, курсы кройки и шитья. Собрание 9 февраля в 17 час. по адресу: ул. Дзержинского, 8. Тел. 52-46-55.

● Меняю «ЗИЛ-133ГЯ» (дизель) и «ГАЗ-53» на «ВАЗ» или «УАЗ» или продам. Тел. посредника 52-69-50, с 11 до 20 час.

● Быстро, в удобное для вас время ремонтируем цв. телевизоры. Качество гарантируем. Цены доступные. Тел. 53-48-98.

● Меняю автомоб. «ГАЗ-24» 1984 г. вып. на любой автомоб. «ВАЗ». Тел. в Ленинске-Кузнецком (8-256) 2-70-82 или по адресу: г. Кемерово, ул. 2-я Цветочная, 44-1.

● Меняю автомоб. «СМК101МАЗ» (1990 г. вып., пробег 20 тыс. км) на «КамАЗ-55102» или бортовой. Тел. в Томске 22-39-92, после 18 час. или по адресу: г. Томск, ул. Пушкина, 7а-27 (письменно).

● Перевозка малогабаритных грузов из Москвы в Кемерово. Сроки доставки минимальные. Тел. 53-80-64.

● Меняю два аудиомагн. «Сони-420» (2-кассетн., 5-полосный эквалайзер, стерео УКВ, тюнер, колонки отстегиваются, мощность 28 Вт) на видеомагн. «Панасоник» или продам. Тел. 52-48-90.

САНКТ-ПЕТЕРБУРГ

Официальный дистрибьютер фирмы CHRYSLER акционерное общество "NOWEK MOTORS"

МАГАЗИН-САЛОН:
пр. Славы, 5
тел. (812) 260-41-06

ОФИС:
ул. Чехова, 7
тел. (812) 275-84-83
факс (812) 275-88-73

МОСМАТИК MOSMATIC

Для любой отрасли — комплекс услуг по универсальным системам автоматизации:

ЕСЛИ
ВАШ КОНКУРЕНТ
УЛУЧШИЛ КАЧЕСТВО ПРОДУКЦИИ,
ЗНАЧИТ В ЕГО ЦЕХАХ ПОЯВИЛАСЬ
СИСТЕМА АВТОМАТИЗАЦИИ СЕМЕЙСТВА
SIMATIC S5.

Секрет успеха Вашего соперника прост: надежная универсальная система автоматизации управления семейства SIMATIC S5 принесла устойчивость и стабильность во все процессы производства.

По меньшей мере, десять лет он будет всегда впереди Вас, благодаря безотказной работе системы SIMATIC S5.

Он уже добился высокого качества, так как системы управления технологическими процессами SIMATIC S5 дают предельную точность в соблюдении необходимых параметров, что, в свою очередь, уменьшает расход основных материалов.

SIMATIC S5 — это не дешево. Но это проверенное многолетним опытом фирмы **SIEMENS** качество, экономия и быстрая прибыль.

СПЕЦИАЛИСТАМ ЛЮБОЙ ОТРАСЛИ МЫ СООБЩАЕМ, ЧТО ОБОРУДОВАНИЕ ФИРМЫ **SIEMENS** ПРОДАЕТСЯ В МОСКВЕ ЗА РУБЛИ.

Ваш партнер: МОСМАТИК.
Совместное предприятие
П/О "МОСКВИЧ" и фирмы
SIEMENS.

Волгоградский проспект, 42
109316, Москва.
Телефон: (095) 276-8751.
Факс: (095) 276-8761.
Телекс: 411333.

Опыт говорит нам, что попустительство и снисходительность к себе и беспощадность к другим — две стороны одного и того же греха.

Жан де Лабрюйер.

лечиться нетрадиционно

К БУТЫЛКЕ НЕ ПОТЯНЕТСЯ РУКА

Так уверенно утверждает врач Валерий Николаевич Савельев — недавний нарколог и психиатр, а ныне психотерапевт, увлеченный лечением и реабилитацией больных хроническим алкоголизмом, злоупотребляющих курением. За последние три месяца в областном центре народной медицины (ул. Рукавишникова, 1) ему добровольно доверили свои изломанные судьбы около 150 человек. И ни один о том не пожалел...

Работая наркологом в одном из небольших шахтерских городов Кузбасса, В. Н. Савельев сделал для себя невеселый вывод: нет у нас пока серьезной организации, которая бы успешно справлялась с пагубным пристрастием людей. Увы, не оправдали себя так называемые ЛТП — загоняли туда пьющих насильственно, с милицией, словно в тюрьму. Да и в наркостационары, считает Савельев, большая часть пациентов попадает отнюдь не по зову души и сердца, а, скорее, под страхом потерять работу, семью, короче, тоже почти принудительно. Разве можно в такой ситуации рассчитывать на излечение?

Доктор Савельев, размышляя об этом, называл и проценты реабилитированных в вышеназванных учреждениях. Повторять их не будем, но скажем с тревогой: довольно скудные результаты.

Вот почему, наверное, он, человек, глубоко верующий, решил уйти из официальной наркологии и психиатрии в медицину народную. Стал психотерапевтом. Освоил методику Шичко. А особое значение сегодня он придает своего рода персональному шефству над нелегкими пациентами, или, как он сам называет подобное шефство, душепопечительству.

Савельев многое вкладывает в не очень понятное нам архаичное слово «душепопечительство». Конечно, врач не Бог, но духовное воздействие (м. б. с помощью церкви) даже горьких, «отпетых» пьянчуг способно устыдить, убедить, заставить раскаяться. А после того, как пациент «созреет» для лечения, психоэмоциональная методика Шичко сделает свое дело с максимальной отдачей — эффективность лечения достигает 85 процентов! Эти проценты успеха врач Савельев хочет по справедливости разделить с кандидатом педагогических наук Сергеем Ивановичем Шуликовым, бок о бок с которым борется за духовность и оздоровление людей.

Мы попросили Валерия Николаевича выбрать из 150 бывших алкоголиков только одного — для примера. Им оказался... врач Б.

В любой среде даже первоклассный специалист, злоупотребляющий спиртным, невыносим. Среди же врачей алкоголик противоестественен. Возникли у Б. сложности на работе, встал вопрос об увольнении. Куда податься врачу? Не в управдомы же, в самом деле. А кто сказал, что управдому можно то, что не дозволено врачу? Разрушилась семья Б. Отказались от пьяницы близкие и дальние родственники. Поняв, что от самого себя никуда не уехать-не уйти, пришел Б. в центр народной медицины.

Как здесь лечили его, как Савельев осуществлял свое душепопечительство — именно об этом-то Валерий Николаевич предпочитает не говорить. Врачебная тайна? Может быть. Но, в конце концов, важно не это, а результат. Результат же сегодня радует психотерапевта ничуть не меньше, чем его бывшего пациента. До неузнаваемости преобразился человек, вновь обретает все, что чуть было не утратил навсегда...

Маленький кабинет, где ведет прием врач Савельев, по сути дела, становится центром преодоления алкогольной и табачной зависимости. Здесь используется лучший опыт, накопленный в мире, для лечения этих серьезных недугов человека. Если необходимо, пациентам, наряду с психокоррекцией, придут на помощь лазер, микрорезонансное и иглорефлексолечение, гомеопатические средства, функциональная электрочмпульсная аппликация. И не забывайте, пожалуйста, — душепопечительство...

В. ОЛЕНЕВА.

г. Кемерово.

история единоборств

ВОЗРОЖДЕНИЕ ДРЕВНИХ БОЕВЫХ ИСКУССТВ РУСИ

Искусство рукопашного боя на Руси имеет многовековую историю.

С самого раннего детства в мужчине воспитывался необходимый для бойца комплекс навыков. Это происходило в боевых играх, в выполнений специальных упражнений. Проверкой бойцовской подготовки были кулачные и палочные бои.

На всей территории Руси обряды боев были во многом схожи, но имелось и немало региональных особенностей. Один из видов кулачного боя — «Буза», искусство которого сегодня возрождается, был, например, распространен на территории Тверского Верхневолжья. Стиль рукопашного боя у псковичей назывался «Скобарь», у новгородцев «Собака», у вологодцев «Веселый».

Обрядовая боевая практика «Бузы» связана со специфическим музыкальным наигрышем, под который исполнялся особый ритуальный танец и происходил поединок. Контактный бой мог продолжаться до первой крови, до падения, до вытеснения противника с поля, до демонстрации явного преимущества.

Когда христианство стало на Руси официальной религией, отношения между язычеством и православием обострились, что повлекло за собой запрет на все дохристианские обряды. Коснулось это и кулачных боев.

Сегодня интерес к древним направлениям боевых искусств начал повсеместно возрождаться. Например, в Новосибирске не так давно создана спортивно-коммерческая фирма «ДИНЭС». Основой ее деятельности как раз и является развитие, популяризация русских традиционных видов единоборств. Фирма уже провела первый Всероссийский семинар по тверской школе рукопашного боя «Буза». В ее планах и множество других аналогичных мероприятий. На базе «ДИНЭС» совместно с Всероссийской федерацией русских боевых искусств подготовлен к выпуску первый номер ежемесячной газеты «Боевые искусства России». Фирма занимается и коммерческой деятельностью, взяв на себя охрану собственности некоторых государственных и коммерческих структур города.

НА СНИМКЕ: рукопашный бой «Буза».

(РИА—Фото).

образование

Школа-юбиляр

Шушталепской школе № 24 — 70 лет. Она открылась в начале февраля 1923 года по инициативе председателя местного сельского Совета Аверина на его же квартире. Собирались в ней тогда вечерами до 15 человек взрослых и детей. Занятия с ними проводил Иван Сидорович Тугушев. Затем под школу приспособили более просторное помещение — деревенский амбар.

Сегодня школа на юге нашей области одна из лучших. Занимая просторное помещение, она стала украшением рабочего поселка. И вместе с тем славится дружным, опытным педагогическим коллективом во главе с директором Г. П. Казаниным.

На вечере, посвященном 70-летнему юбилею, который состоялся в минувшую субботу, виновников торжества приветствовали многочисленные гости. Среди них бывшие учителя и выпускники школы, первые руководители городов Осинников и Калтана.

Приветственные телеграммы в адрес юбиляров прислали председатель областного Совета народных депутатов А. Г. Тулеев и глава областной администрации М. Б. Кислюк.

А. ЦЫРЯПКИН.

п. Шушталеп.

о чем думаю

Добавьте пункт № 13

Очень хочется обновить природу. И часто слышно по радио и телевидению об экологическом бедствии у нас в Кузбассе, что штрафуют предприятия, нарушающие предельно допустимые нормы выбросов. Но все это в промышленности, а о сельском хозяйстве молчок, вроде бы там все в порядке — тишь и благодать. Ан нет! У нас, пожалуй, будет не менее опасное положение, чем в промышленности. В промышленности экологически вредные выбросы видно, значит, можно штрафовать, можно как-то бороться. А в сельском хозяйстве картина совсем другая: стоит животноводческий комплекс недалеко от озера или речки, а то и на бугре, на самом веселом месте, и бегут с этого веселого места на все четыре стороны аммиак и прочие отходы животноводства. И от этого дохнет рыба в речках и озерах, пропадает всякая живность по ручьям и лощинам.

Так же и с удобрениями: после хорошего ливня смывает в озера и речки. Результат тот же, что и в первом случае.

Но если пресса, радио и телевидение еще работают на пресечение экологически вредных проявлений, то как быть с восстановлением природы? Как помочь природе справиться с бедствием? По-моему, нужно озеленяться, т. е. сажать деревья, делать защитные зеленые зоны. Нужно поднимать на это общественность — чтобы каждый гражданин, который хочет дышать чистым воздухом, хочет пить чистую воду, посадил хотя бы одно дерево.

Хочется обратиться через газеты и ко всем оздоровительным центрам, клубам и кружкам, в которых осваивают оздоровительную систему «Детка» Порфирия Корнеевича Иванова. Проповедуйте везде и всюду «Детку» и к ней добавьте еще один пункт, № 13 (оздоровительная система Иванова состоит из 12 пунктов). Я его сформулировал так: «Посади хотя бы одно дерево в год. Этим ты поможешь природе и она тебе воздаст сторицей. Пресекайте всякое загрязнение природы».

Думаю, что ивановцы поддержат меня и мое начинание. Нечего ждать, нужно действовать.

В. БЕРДО.

Топкинский район.

далекое-близкое

ТУРСУНТСКИЙ ТУМАН

«Путешествуя» по новой карте европейской части СССР (кстати, очень подробной и выполненной на высоком полиграфическом уровне), я чуть отклонился в «азиатское» пространство — обширный северный бассейн могучей Оби.

Я с детства люблю Север. Во-первых, потому что рос в его суровых краях, а главное, из-за необъятных пространств и богатства природы. Взгляните на карту чуть севернее Транссибирской магистрали: сплошные леса, озера, реки, болота и безлюдье. А сколько покоится здесь богатств! Не перевелись там еще ценная рыба и пушной зверь, замечательные ягоды и грибы...

Изучая извилины многочисленных притоков Оби, я наткнулся на целое ожерелье озер. Одни из них являются истоками рек и речушек, другие возникают прямо на течении. Идет, идет речка и вдруг — голубая окружность, озеро, а затем снова продолжается неторопливый ее бег. Среди необъятного их множества обратил внимание на одно, с необычным, скорее даже романтическим названием — Турсунтский Туман.

Почему туман? Отчего такое странное название? А кругом еще озера, и почти совсем не обозначено никакого жилья. Вот где раздолье-то! Если мысленно представить, то это чуть западнее нижнего течения Оби, почти на границе со Свердловской областью.

И так захотелось побывать там! Лучше всего, где-нибудь в середине августа, когда вызреют морошка и черника, нальется янтарным соком княженика, появятся полчища грибов.

У каждого человека, наверное, есть сокровенная мечта: вернуться в детство, непременно посетить дорогие сердцу места, которые он выбрал на заре своей жизни. Во мне такая мечта живет с 1942 года.

...В Бодайбинской средней школе преподавал у нас физкультуру и военное дело Анатолий Иванович Катаев. Красивый, сильный человек. Он был нашей совестью. На финской войне командовал лыжным батальоном, получил тяжелое ранение, поэтому в Отечественную его на фронт не брали. Хотя здоровье, как он утверждал, полностью восстановилось, последствий ранений не ощущает. Но военкомат каждый раз отказывал ему в заявлениях пойти добровольцем.

Душа и непререкаемый авторитет всех учеников, особенно нас, мальчишек. На уроках физкультуры, крутя «солнце» на перекладине, которая тогда называлась почему-то турником, или играючи подкидывая двухпудовые гири, молниеносно реагируя на подачу мяча у волейбольной сетки, «всаживая» почти все пули в десятку из мелкокалиберной винтовки в школьном тире, он приводил нас в неописуемый восторг. Мы по праву гордились своим преподавателем и замечательным человеком!

Как-то ранней весной далекого 42-го года он собрал семиклассников-мальчишек, кто хорошо ходил на лыжах, метко стрелял, мог развести костер с одной спички, и объявил, что в конце июня думает организовать поход на озеро Ничатку. У нас перехватило дыхание. Неужели это правда? На Ничатку! Об этом озере ходили легенды. Мне самому не раз приходилось слышать о нем от охотников и старых золотоискателей. Озеро находится неблизко от Бодайбо, где-то на севере Читинской области. Рыбы там, рассказывали люди, несметное множество. Да какой рыбы: сиги, ленки, хариусы. А зверья не перечесть: маралы, северные олени, кабарги, соболи, серебристые лисы, белки, горностаи. Из пернатой дичи — глухари, куропатки, рябчики и даже дикуша!

Мы, как завороженные, слушали Анатолия Ивановича. Каждый уже мысленно был на живописных берегах озера. А кругом глухомань, непроходимая тайга, дикие скалы, глубокие ущелья, горящие рысьи глаза в ночи, рев маралов, всплески крупной рыбы на воде и алый рассвет на востоке...

Предстоящий поход лишил нас покоя. Мы потихоньку от семьи стали экономить по кусочку хлеба и сушить на солнце, запасались порохом, дробью, отливали из свинца «жаканы», плели крепкие лески, точили крючки. Готовились капитально.

Но нашим планам не суждено было сбыться. Анатолия Ивановича срочно вызвали по повестке в военкомат и отправили первым же пароходом на фронт. Время было тяжелое. Начиналась Сталинградская битва.

И вот, читая как-то очередную заметку о БАМе, я наткнулся на знакомое и до боли родное название — Ничатка. Боже мой, как все всколыхнулось во мне! Будто вернулось босоногое детство, всплыл в памяти тот далекий год и несостоявшийся наш поход. В заметке говорилось, что обширный район с прилегающими к озеру Ничатка окрестностями, объявляется государственным заповедником. Значит, Ничатка будет жить!

Вернемся теперь снова к Турсунтскому Туману. Вероятно, мне уже в ближайшее лето посчастливится побывать там. Не исключено. Только пусть не сочтет это изменой дорогая моя Ничатка. Ей я не изменю никогда, как и памяти о настоящем человеке — Анатолии Ивановиче Катаеве, который научил меня ценить жизнь, понимать и уважать людей. И еще. Он увлек меня, тогда еще мальчишку, красивой мечтой, возможно, несбыточной, но ставшей впоследствии мечтой жизни, сумел привить горячую любовь к прекрасному озеру, которое носит гордое тунгусское название Ничатка...

В. ДЯТЛОВ,
журналист.

вниманию журналистов!

ОБМЕН ЧЛЕНСКИХ БИЛЕТОВ

В этом году вводится единый членский билет Союза журналистов России. Он представляет собой четырехстраничную книжку размером 10,5×7,5 см. Членский билет будет двух образцов. Билет зеленого цвета со страховым полисом, билет без страховки — цвета флага Российской Федерации.

Впервые на третьей странице членского билета будут отпечатаны выдержки из Закона о средствах массовой информации и постановлений Верховного Совета Российской Федерации, которые определяют права чл на Союза журналистов России и его принадлежность к конкретной журналистской организации.

Другая немаловажная деталь. На четвертой странице набором оттисков официальных печатей государственных и общественных организаций будет четко определен доступ в них членов Союза журналистов.

В стоимость обмена билета входит его типографская цена в 110 рублей и членские взносы в одну тысячу рублей.

Компания «ГРАФО» Союза журналистов России с учетом риска профессии журналиста предлагает на добровольных началах, конечно, страховой полис.

Эта страховка предлагается от 100 тысяч рублей до одного миллиона со льготным двухпроцентным взносом от страховой суммы на два года. Нынче всякое случается с журналистом: его убивают, калечат, не застрахован он от других несчастных случаев и тяжелой болезни.

Сейчас некоторые редакции по своей инициативе выделяют на это средства для своих сотрудников. Такую инициативу можно только приветствовать.

В. МАЙДАРОВ,
председатель Союза журналистов Кузбасса.

ТВ

9 февраля

1000 советов и в саду, и в огороде

Полив сада можно автоматизировать, имея в распоряжении всего лишь бочку и резиновый шланг. В дне бочки пробивают отверстие и через него выводят наружу поливочный шланг. Внутри бочки шланг образует петлю. Как только вода из водопровода заполнит бочку и покроет шланг, он сработает, как сифон и вся вода пойдет на грядки. Периодичность полива определяется временем заполнения бочки.

☆ ☆ ☆

Ямы для столбов можно делать с помощью остро заточенного куска трубы, приваренного к составной (из нескольких звеньев) ручке. Трубу забивают в землю кувалдой, а затем вынимают, многократно повторяя операцию. Для удаления грунта в трубе сверлят 3 отверстия. В них вставляют металлический стержень и действуют им, как рычагом.

☆ ☆ ☆

Чтобы установить небольшой столб (диаметром 10—12 см) для изгороди, не обязательно рыть яму. Нужно снять дерн, а затем взять заостренный столб руками и как таран вбивать его в землю, непрерывно подливая воду в образовавшуюся лунку. На полметра столб войдет в считанные минуты. Издержки метода — брызги.

☆ ☆ ☆

При установке изгороди из металлической сетки возникает необходимость скреплять между собой отдельные полотнища. Быстро и надежно это можно сделать с помощью прямого куска проволоки, пропущенной в крайние ячейки каждого из скрепленных полотнищ.

☆ ☆ ☆

Если вы собираетесь окурить дымом садовые растения (кусты крыжовника, малины или грядки с овощами, земляникой), накройте их полиэтиленовой пленкой и введите под нее минут на 5—10 пчеловодный дымарь, предварительно положив на горящие угли щепотку порошка пиретрума, табака или мяты (из расчета 0,3—0,5 г на 1 куб. м объема под пленкой). После такого окуривания большинство вредителей погибнет, а пахнущие дымом растения еще несколько дней будут отпугивать новых вредителей.

☆ ☆ ☆

Пользуясь ручным катком, уплотняющим снег, вы избавитесь от частых расчисток садовых дорожек. С укатанных дорожек снег сдувается ветром, в то время как траншеи, прокопанные лопатой, постоянно заносятся. Катком удобно проводить и снегозадержание. Изготовляется он из кряжа массой около 20 кг.

☆ ☆ ☆

Легкий стульчик, у которого вместо ножек два катка, облегчит работу по прополке грядок. Катки делаются выпуклыми, в виде бочонка, поэтому они не проваливаются в рыхлую почву. Передвинуть стульчик можно, не вставая, достаточно оттолкнуться ногами.

☆ ☆ ☆

Пластиковые вкладыши-ячейки от шоколадных наборов удобны для проращивания семян овощей. Чтобы задержать испарение влаги, в каждую ячейку с семечком нужно положить кусочек промокательной бумаги и накрыть тонкой тканью или марлей.

9 февраля

I ПРОГРАММА
Канал «Останкино».

5.55 Программа передач.
6.00 Новости.
6.35 Утренняя гимнастика.
6.45 Утро.
9.00 Программа передач.
9.05 Фирма гарантирует.
9.20 «Кидди-Видди».
9.40 «Река лжи». Премьера художественного телефильма. 1-я серия.
10.30 А. Моцарт. Концерт для скрипки с оркестром ре мажор.
10.50 «Горячев и другие». Художественный телесериал. 1 и 2-я серии.
11.50 Пресс-экспресс.
12.00 Новости.
12.20 «Рассмешите клоуна». Художественный телефильм. 1 и 2-я серии.
14.30 «Сват». Короткометражный художественный телефильм.
15.00 Новости.
15.25 Деловой вестник.
15.40 Блокнот.
15.45 Концерт участников XVIII фестиваля немецкой культуры.
16.25 «Эмиль из Леннеберги». Художественный телефильм. 9-я серия.
16.50 Новые имена.
17.30 Марш мира.
18.00 Новости.
18.20 Программа передач.
18.25 Межгосударственный телеканал «Останкино» представляет программу «Стороны света».
18.50 «Река лжи». Художественный телефильм. 1-я серия.
19.40 «Миниатюра».
19.55 Тема.
20.40 Спокойной ночи, малыши!
20.55 Реклама.
21.00 Новости.
21.20 Программа передач.
21.25 Впервые на телеэкране. «Бибиджик и король». Художественный телефильм. 1-я серия.
22.50 Пресс-экспресс.
23.00 Заключительный концерт лауреатов Международного конкурса пианистов им. С. Рахманинова. В перерыве — Новости.
01.15—02.00 Каратэ. Турнир профессиональной лиги.

II ПРОГРАММА
Канал «Россия».

8.00 Вести.
8.20 Реклама.
8.25 Время деловых людей.
8.55 Досуг. «Друзья наши, кошки».
9.10 Театральный разъезд. «Оборотная сторона медали». Творческий портрет Никиты Джигурды.
10.10 «Уходящая натура». Программа Льва Аннинского.
11.05 «Рецепт ее молодости». Художественный фильм.
12.30 Реклама.
12.35 По страницам «Вечернего салона».
14.05 Телебиржа.
14.35 Там-там-новости.
14.50 Мульти-пульти. «Озорная обезьянка». «Батыр — заячья душа».
15.20 Трансроссфир. «Космополис» № 7. «Альбуцид».
16.05 Золотая ветвь. «Письма А. С. Пушкина».
16.35 Квартет Бетховена.
17.05 Крестьянский вопрос. Съезд ассоциации российских фермеров.
17.25 Студия «Нота бене». «Интервью с пристрастием».
18.00 Прощание славянки. КЕМЕРОВО.
18.30 Концерт.
18.55 Аспект.
19.40 Реклама. Объявления. Поздравления. **Канал «Россия».**
19.50 Вести. КЕМЕРОВО.
20.00 Телеторги.
20.20 Пульс.
20.30 ТО «999» показывает: «Чуть ближе».
20.50 М-Топ.
21.00 Киноприложение к передаче «Шаг за горизонт». 9 лет с экстрасенсами. Часть 2-я.
21.30 Спортканал. **Канал «Россия».**
22.15 Арт-обстрел.
22.45 Мультфильм для взрослых.
23.45 Реклама.
23.55 Вести.
00.00 Звезды говорят.
00.05—00.25 **Канал «Россия».**

III ПРОГРАММА
18.55 «Санта-Барбара».
19.45 Праздник каждый день.
19.55 Реклама. КЕМЕРОВО.
20.00 Документальный фильм. **Канал «Россия».**
20.20 Реклама.
20.25 На политическом олимпе.
21.20 Михаил Жванецкий в пресс-центре «Республика».
22.15 Спортивная карусель.
22.30—22.45 На сессии ВС Российской Федерации. КЕМЕРОВО.
22.45 АИК. «Музыкальный антракт». Художественный фильм «Привидение». (США).

Редактор
А. В. ТРУТНЕВ.

Газета «Кузбасс» учреждена журналистским коллективом редакции. Зарегистрирована администрацией Кемеровской области, свидетельство о регистрации № 54.

АДРЕС РЕДАКЦИИ:

650630, г. Кемерово, пр. Октябрьский, 28.

Справки:
по редакции—52-32-74;
по письмам—52-38-23;
по рекламе—52-12-10.

Собственные корреспонденты: в Мариинске 2-31-20, Новокузнецке — 47-02-04 Междуреченске — 2-82-12 Осинниках — 2-35-64, Прокопьевске — 3-07-77, в Мысках — 2-18-66, Юрге — 2-45-50 Ре — 2-13-67.
Факс 52-12-10.

Время подписания номера в печать по графику 20.00; сдан в печать 19.35.

Тиражи: во вторник — 68000, в пятницу — 69000 (индексы 51901, 31029), в среду, четверг и субботу — 36000 (индекс 51901).

Объем 2 п. л. Печать высокая.

По вопросам качества печати звонить по тел 52-03-34.

Типография издательства «Кузбасс»: 650630, г. Кемерово, пр. Октябрьский, 28.
1 2 3 4 5 6
Заказ № 31.