ОБЛАСТНАЯ МАССОВАЯ ГАЗЕТА

Кузбасс

Издается с 7 января 1922 года

24 (20768) • СУББОТА, 30 ЯНВАРЯ 1993 г.

Розничная цена 3 руб.

2 стр.

Готовится конференция женщин Кузбасса. Проблемы материнства и детства, сохранения семьи, занятости женщин стоят перед обществом. Естественно, будут они обсуждаться и на предстоящей конференции. Об этом и идет речь в интервью, которое помещено под заголовком «Помочь найти себя».

4 стр.

На этом снимке — юные танцоры ансамбля «Апрель» из г. Березовский. Недавно этот коллектив отметил пятилетие со дня своего рождения. Как живет ансамбль сегодня, что заботит его организаторов? Об этом читайте в материале «Апрель» — имя весеннее».

проблемы села

Разрешите продать!

Совхоз «Раздольный» несколько месяцев назад решил освободиться от посредников и продавать молоко прямо горожанам. Благо находится совхоз в черте города. Расчет тут простой. Каждый проданный литр дает чуть ли не в два раза больше дохода. Да и горожанину выгодна такая торговля. За те же 53 рубля он получает вместо двух четырехпроцентное молоко. При этом еще и свежее, вкусное.

Но по нашим инструкциям такое молоко не считается проданным. А потому государство не оплачивает дотации за его производство хозяйству. Получается так: сделка выгодна и продавцу, и покупателю, но невыгодна посреднику и потому она незаконна.

Такое же положение и с реализацией мяса. Больше того, раньше, когда у колхозов и совхозов забирали продукцию за бесценок, была хотя бы маленькая отдушина. Тогда селянам разрешалось до 20 процентов молока и мяса использовать для общественного питания, детских учреждений и школ, продажи рабочим и колхозникам. Сейчас и этого нет. Даже продукты, отпущенные в детские сады и школы, не считаются проданными государству, а потому не входят в исчисление дотации.

Еще недавно с высоких трибун и телеэкранов говорили, что коллективный труд неэффективен, что наши колхозы и совхозы прожигают впустую народные деньги. Сегодня мы уже твердо знаем, что дело совсем не в коллективном труде, а в тех «ножницах», в оплате труда, которые существуют между промышленностью и сельским хозяйством во всех странах.

Передо мной справка департамента сельского хозяйства района по итогам работы за 11 месяцев минувшего года. Средняя заработная плата селян равна 4123 рублям, у работников молзавода — 8803 рубля. А на многих фермах совхозов животноводы получают ниже четырех тысяч рублей.

Переработчикам нынче стало выгоднее не продавать, а, наоборот, придерживать продукцию. Чем больше мясо и масло пролежат на складах, тем больше в условиях инфляции они поднимутся в цене. И вот что получается из этой нашей экономической политики в сельском хозяйстве. Перерабатывающие предприятия, собранные в монопольное объединение, сегодня диктуют закупочные цены крестьянам. На рынках и в магазинах мясо уже приближается к 400 рублям, а закупочные цены до недавнего времени были вдвое ниже.

Глава департамента Мариинского района М. П. Данилов на недавнем совещании селян предложил: создать в одном из сел свой крестьянский молочный завод, чтобы избавиться от засилия монополистов. Собираются кооперировать средства для приобретения мясоперерабатывающих модулей сами колхозы и совхозы в Чебулинском, Тисульском и других районах.

Совсем недавно в Мариинске был кооператив по производству и переработке продуктов животноводства. При его создании считалось, что найдена хорошая форма сотрудничества крестьян с переработчиками. Сегодня этого кооператива нет. А между тем только при кооперативе молзавод стал перестраиваться. Здесь возник казеиновый цех, который сделал возможным переработку обрата в казеин — один из самых дефицитных материалов.

Председатель этого кооператива, ныне главный зоотехник сельского департамента Т. А. Михайлова рассказывает:

— Сейчас никого в стране не интересует сельское хозяйство, а колхозы и совхозы подавно. Потому ловкие люди с ними могут делать все что угодно. Рабочие нашего молзавода думают, что теперь они стали хозяевами его. А на деле это не так. Создана такая монопольная структура в области, которая определяет жизнь крестьянина, организацию труда в деревне и наше с вами благополучие. В их руках почти все рычаги и практически никакой ответственности.

Сельское хозяйство в нашей области разваливается. Никакие фермеры нас не спасут. Обратите внимание на такие цифры: план реализации зерна Мариинский район в минувшем году выполнил на 133,3 процента, а поголовье коров, наоборот, сократил.

Давайте позволим крестьянину самому определять, куда продавать продукцию и по какой цене. А дотировать лучше всего надо конкретного человека, чтобы он мог покупать себе продукты по этим самым рыночным ценам. Если мы решили дотировать колхозы и совхозы, то не надо этими путями стреноживать их. Давайте позволим колхозам и совхозам торговать, создадим условия для предпринимательства, чтобы видели они свою выгоду и могли получать ее.

В. КАРМАНОВ,
корр. «Кузбасса».

Мариинский район.

фотоинформация

Оборудование — из Швейцарии, куртки — из Юрги

За последние четыре месяца поднялись над землей ажурные конструкции корпусов новой швейной фабрики. Ее строит объединение «Юргинский машзавод». После того, как появились деньги на строительство, его темпы необыкновенно ускорились. Ведутся работы по возведению стен мастерских, основного производственного здания, гаража, административного здания. К апрелю здесь планируют завершить даже отделочные внутренние работы и начать монтаж оборудования. Кстати, о нем. Оборудование будет самым современным, даже по мировым меркам. Его поставит швейцарская фирма «Мобитэкс» и она же смонтирует.

Фабрика рассчитана на производство мужских и женских плащей, курток (90—100 тысяч в год), сорочек, блузок (300—500 тысяч штук). Здесь будет занято 400 швей и человек 100 специалистов вспомогательных служб, служб главных специалистов, администрации.

Швеями готовятся стать заводчанки, а также те, кто потерял работу в ателье города. Из них центр занятости сформировал группу и за свой счет переобучит для работы в промышленности. Две-три группы женщин вскоре начнут учиться в СПТУ-73 (оно готовит швей).

В общем, есть рабочие и есть инженерно-технические работники — объединение поделилось со своим детищем высококвалифицированными инженерами.

Итак, пробную партию своих изделий намерены произвести в Юрге где-то в августе этого года.

Р. ЯСНОГЛАЗОВА.

НА СНИМКАХ: на строительстве швейной фабрики; монтажные работы ведут строители из бригады В. Ф. Пикалева «Сибстальконструкция».

Фото А. Блотницкого.

ОДНИМ АБЗАЦЕМ

Глава правительства В. Черномырдин, выступая в четверг в парламенте с информацией о работе Совета министров над программой антикризисных мер, сказал, в частности, что в ближайшие дни будут повышены процентные ставки по вкладам в сберегательный банк, чтобы обеспечить их защиту от инфляции. Тем временем в интервью еженедельнику «Аргументы и факты» он сказал, что подписал постановление по антикризисным мерам в сельском хозяйстве. Селу выделяется около триллиона рублей, но с гарантией о продаже государству определенного объема продукции. Он заявил, что на нефть и нефтепродукты цены фактически отпущены, а на газ, электроэнергию и воду цены никогда отпускаться не будут.

☆ ☆ ☆

В облсовете состоялось организационное заседание окружной комиссии Всероссийского референдума. На заседании были обсуждены организационные меры по его проведению.

☆ ☆ ☆

Российское Министерство безопасности, передает «Голос Америки», обвинило агентов иностранных разведок во вмешательстве во внутренние дела России, а именно в попытках повлиять на выработку российской политики. Между тем на брифинге, состоявшемся в Москве, руководитель аппарата МБ генерал-лейтенант В. Бондаренко обвинил руководителя Федерального информационного центра России М. Полторанина в том, что он заявил итальянской газете «Унита» об организации Министерством безопасности очередного переворота.

☆ ☆ ☆

В четверг продолжалось падение курса рубля. На торгах Московской межбанковской валютной биржи один доллар США шел уже за 572 рубля, что на четыре пункта больше, чем два дня назад. Тенденция к дальнейшему «одеревенению» рубля сохраняется.

☆ ☆ ☆

Грузинская полиция задержала трех лиц, подозреваемых во взрыве газопровода, по которому через Грузию в Армению подавался газ, сообщает НЕГА. Среди задержанных — проживающий в Азербайджане Рустамов и два жителя грузинского города Марнеули — Абасов и Алиев. При задержании у Рустамова оказалась ручная граната, которую он попытался применить.

☆ ☆ ☆

27 января состоялось внеочередное заседание совета безопасности области. В нем приняли участие руководители всех правоохранительных органов, частей МВД и внутренних войск. Вопрос обсуждался один: борьба с преступностью. «Угрозы в адрес руководителей имеют распространенный характер, и я не уверен, что трагедия в Мысках — последняя», — заявил, в частности, Михаил Кислюк. На следующий день Михаил Кислюк и Аман Тулеев приняли участие в расширенном заседании коллегии прокуратуры области. Председатель облсовета охарактеризовал нынешнюю ситуацию с разгулом преступности как трагедию, настоятельно призвал работников прокуратуры удвоить настойчивость в доведении расследования уголовных дел до конца, гарантировал свою поддержку в выделении бюджетных средств на борьбу с преступностью.

беспредел

ТРОПА НА КЛОНДАЙК

Затурканные бытием, мы — в основной массе — плывем по течению жизни совершенно безвольно. И хотя ворчим на «реформы», даже проклинаем их, а караван событий идет все дальше и дальше. К той черте, за которой, как уверяют правители, и есть светлое будущее.

А что же все-таки ожидает нас завтра? Прежде всего, и это уже, как говорится, козе понятно, там в радостном нетерпении суетятся новоявленные боссы: где, дескать, вы, милые работнички?

Господа плодятся с молниеносной скоростью. Нажившись на махровой спекуляции, не производя ничегошеньки, они уже сейчас примеряются — как скупать рабсилу. И кого купить, а кому дать по шапке. Перекрестясь (почти все господа вдруг «уверовали»), примутся за наведение порядка.

Всяк из них будущее благополучие строит на свой лад. Есть много оригинальных рецептов.

...В Промышленновском районе природа разместила — почти на поверхности — уникальные запасы термоантрацита. Обычно его производят для выпуска электродной продукции. Хорош термоантрацит и в металлургическом деле. Ценится куда выше, чем рядовой уголек.

А еще, как донесла геологическая разведка, есть тут и энергетическое топливо, и диабазовые порфириты (поделочный материал), и слой графита, и песок. Клондайк, да и только!

По ранее существовавшим договоренностям, согласованным по всем правилам, стопроцентные виды на разработку месторождения имели горняки шахты «Ягуновская». И приступать к делу они должны были вот-вот, поскольку угольное поле, которое они отрабатывают сегодня, истощается на глазах. По заказу шахтеров геологи Северокузбасской ГРЭ провели детальную разведку нового участка.

Утрясая вопрос, «Ягуновская» не могла обойти стороной и хозяев земли, на которой предстояло начинать работу. Хозяева, то бишь колхоз им. Чкалова, и не возражали — дело государственной важности, деваться некуда. «Да ведь и не за красивые глазки отдаем землю! Шахта обещает сделать и то, и другое. Главное, гарантирует с самого первого месяца эксплуатации недр железно отчислять в колхозную кассу часть прибыли. В том числе и в валюте, если таковая у горняков будет. А как же — долевое сотрудничество».

Это ли был бы для деревни не выход из их труднейшего финансового положения, особенно при нынешнем экономическом бардаке?!

Но рано потирали колхозники руки в предвкушении благ, которые должны были просыпаться на них...

Тут-то и есть начало нашей истории. Прежде всего, на шахте произошел теперь уже обыденный случай: коллектив «попросил уйти» и. о. директора Ф. Анисимова. И тот ушел, но дверью хлопнул прощаясь. Конкретно говоря, он захватил с собою наработанную отделами шахты документацию по предстоящему освоению нового участка. Экс-начальник спешно формирует акционерное общество закрытого типа «Горняк», чтобы добычу полезных ископаемых вести с позиций частного предпринимательства.

Казалось бы, ну и что? Ну и пусть «Горняк» усердствует, проявляет себя в деле... Так сказать, на благо новой России, Кузбасса и т. д.

Но как же в таком случае быть почти 2-тысячному коллективу «Ягуновской» и колхозу? И все ли Ф. Анисимов и К° сделали по закону и по совести? Шахта, узнав, наконец, о случившемся, забила тревогу. Выяснилось, что «Горняк» времени не терял. Он в спешном порядке выправил официальные бумаги в администрации района, в правлении колхоза и в областной администрации.

Но акционеры и власть имущие как бы «нечаянно» забыли о малой малости — о том, что распоряжаться землей, недрами могут только Советы народных депутатов. А в Промышленновском райсовете об этой акции и слыхом не слыхивали. И даже правление колхоза им. Чкалова, не говоря уже о трактористах и доярках, не подозревало, что оно «благословило» отдать 30 га земли не горнякам шахты «Ягуновская», а «Горняку».

Как же могло произойти подобное?

Ларчик, сдается, открывается примитивно просто. Стоит лишь посмотреть, кто они, эти самые акционеры, и какие ими заложены права в устав общества.

По «прихоти» судьбы (она, говорят, слепа) среди соучредителей акционерного общества оказались жена главы администрации района С. Адаменко и — кто бы вы думали? — председатель колхоза И. Монш.

Ради чего, спрашивается, Светлана Дмитриевна и Иван Иванович решились взвалить на себя тяжелую ношу первопроходцев капиталистического строительства? Опять заглянем в ларчик... Э, речь-то идет о частной собственности. Учредители-то — владельцы месторождения, взятого у колхоза даже не во временное, а в постоянное пользование. И они вольны делить прибыль по своему усмотрению. Причем, буде кому из акционеров понадобится, он может право владения передать иному лицу (читай, по наследству. — **А. П.**). Во подфартило людям, а? Вложи в общество аж... по 10 тысяч рублей, заплати за гектары по божеской цене — и ты уже почти король. А улыбнешься по-родительски своим чадушкам, они — глянь — наследными принцами кажутся. Как тут не издать нужного распоряжения, как И. Моншу не водить за нос каких-то «задрипанных» колхозников и горняков? У него ведь теперь вон какой «Горняк» есть!

А. ПАРШУКОВ.

коротко

Вчера состоялось заседание депутатов демократического блока областного Совета народных депутатов, на котором были рассмотрены проекты устава и бюджета области на 1993 год, другие вопросы.

Кроме того, народные депутаты приняли резолюцию «Об отношении к Всероссийскому референдуму по проекту новой Конституции», в которой предлагается избирательным комиссиям, средствам массовой информации, политическим партиям и общественным движениям развернуть широкую разъяснительную работу по целям и значению референдума для судьбы России.

☆ ☆ ☆

Вчера глава администрации области Михаил Кислюк встретился с делегацией Международного фонда социальных и политических реформ (фонд Шаталина) в составе первого вице-президента фонда Станислава Асикритова, члена правления фонда Вадима Бакатина и руководителя филиала фонда в Кузбассе Дмитрия Волкова. Был обсужден проект экономического развития Кузбасса, разработанный специалистами фонда. Главная ставка в проекте делается на привлечение в регион иностранных капиталов, но не путем создания совместных предприятий, а через сдачу иностранцам в аренду или концессию конкретных номинаций собственности.

Вниманию торговых, оптовых и коммерческих организаций!

Импортная женская и мужская обувь зимнего и осеннего ассортимента со склада в г. Кемерово. Цены умеренные.

Тел. в Кемерове: 23-42-31, 23-32-61.

передают наши корреспонденты

ТОНКАЯ РАБОТА

Закончив свои дела на реконструкции драматического театра, югославы отбыли домой. А у наших строителей работ при нормальном темпе еще на год. Главный инженер В. Юрьев сообщил, что если брать оставшиеся объемы в нынешних ценах, то это составит 90 млн. рублей. Постоянно вносит коррективы инфляция. Правда, даже при этом проблем с финансированием сейчас нет. И в первую очередь в этом заслуга администрации области и города.

В материально-техническом снабжении стройке помогает коммерческая фирма областного управления во главе с А. Шведовым. Отличный паркет из ясеня удалось закупить в Краснодаре, мрамор — в Искитиме. Проблема в другом — нет высококлассных специалистов. Когда дело касалось вспомогательных работ, тут достаточно было помощи промышленных предприятий.

Существует график привлечения рабочих с шахт, автобаз, заводов. Месяца по два заняты посланцы предприятий в театре, освобождая строителей от неквалифицированной работы. Правда, и здесь, несмотря на график помощи, утвержденный администрацией города, такие руководители, как директора Прокопьевской и автобазы № 1960, заявили, что, мол, отошли старые времена, когда трудовые коллективы принуждали бесплатно работать то на стройках, то в колхозах.

Василий Михайлович Юрьев, конечно, мог объяснить этим руководителям, что в любой цивилизованной стране культура живет за счет меценатства. Да только не счел нужным — взрослые люди, сами должны понимать.

— Очень благодарен, — говорит он, — директорам шахт «Центральная», «Красный углекоп» и им. Дзержинского, А. Н. Новиков, директор шахты «Центральная», и нынче пошел навстречу — командировал столяра-паркетчика. Но один паркетчик погоды не сделает. Ведь сейчас основные объемы — настилка паркета, покраска стен балконов, оформление лож, лепные работы. Требуются высококвалифицированные специалисты. А художественная роспись потолка! Обычному маляру такое не поручишь. Кроме того, намечен большой объем реставрационных работ люстр, бра, светильников.

Сейчас ведут работы строители Тырганского СУ, Красногорского и Прокопьевского СМУ, треста «Прокопьевскшахтострой». Дело идет неплохо, но квалификации для отделки такого объекта, как театр, не хватает.

— Знаю, что много классных специалистов — отделочников, столяров ушли на шахты, — делится своими соображениями Василий Михайлович. — Вот если бы руководители предприятий рекомендовали таких мастеров к нам, тогда бы действительно театр сдали к 1994 году.

Но, добавил Юрьев, работа таких отделочников, паркетчиков оценивается очень дорого и театру не по силам выплатить среднюю зарплату шахтеров. Поэтому эти издержки тоже должны взять на себя горняцкие коллективы. Дорого? Это зависит от руководителей промышленных предприятий города.

Д. КАЛИТИНА.

г. Прокопьевск.

ГЛАВНОЕ, «ПОЙМАТЬ» ОТРАВУ

В Юрге создана пищевая лаборатория, независимая ни от каких официальных служб и альтернативная санэпиднадзору.

В настоящее время эта лаборатория оснащается современным оборудованием. Помещение, где она разместится, уже есть, есть и руководитель новой службы. Главная ее задача — «ловить» на входе в город некачественные продукты питания, а также проверять те, которые изготавливают многочисленные столовые, кооперативчики и лоточники. Финансируется лаборатория из горбюджета и подчиняется администрации.

Работы ей хватит, ведь только спиртные напитки представляют собой постоянную угрозу жизни и здоровью людей. Положение усугубляется еще и тем, что на рынок выбрасывается немалое количество самодельной водки.

— Мы обязательно «достанем» всех, кто изготавливает некачественную продукцию, — услышали в связи с этим журналисты в администрации.

Так и должно быть, а иначе зачем еще одна инстанция?

Р. ДАНИЛОВА.

г. Юрга.

СДАН КОЛБАСНЫЙ ЦЕХ

На днях в селе Вторая Пристань райпотребсоюзом сдан в эксплуатацию колбасный цех. Цех рассчитан на выпуск 500 килограммов колбасы и других мясных изделий в сутки.

Одна закавыка. Будут ли селяне покупать эти деликатесы? Ведь сегодня рыночные (а равно и закупочные) цены на мясо достигли уже 350 рублей. Следовательно, колбаса будет стоить свыше тысячи. И не самая лучшая...

В. КАРМАНОВ.

Мариинский район.

ДОМА ПОНРАВИЛИСЬ. ЗАКАЗАЛИ ЦЕХ

Мысковская автобаза закупила несколько коттеджей у товарищества из Салногорска.

Сравнительно дешевые по нынешним временам, удобные дома автомобилистам понравились. Они решили по проекту саяногорцев построить у себя аналогичный цех по производству панелей из цемента, опилок и арматуры. Заключен договор, идет подготовка к строительству.

В. ШЕВЦОВ.

г. Мыски.

погода

ЯНВАРЬ

30

Восход 8.28 — Заход 15.58 — Долгота дня 8.30

Перв. четв. 31 января — Заход 0.02 — Восход 9.07

Центр по гидрометеорологии сообщает:

30 января днем по области будет облачно с прояснениями, без осадков. Ветер юго-восточный. Температура 4—9 градусов мороза. Давление будет падать, влажность существенно не изменится.

Нет сомнения — человечество найдет пути, ведущие к обновлению, углублению и окрылению своей культуры. Но для этого оно должно научиться благодарности и на ней строить свою духовную жизнь.

Иван ИЛЬИН.

мнение

Мы должны быть похожи только на самих себя

Еще раз об управлении областью

Юрий СОСИН,

директор центра проблем экономики и управления Кемеровской области.

3. На стыках между сферами

В прошлой публикации мы остановились на условии: если система внутриобластной межотраслевой кооперации, а тем более внутрирегиональной и новосибирской будет работать, то выгода налицо. Но для этого потребуется создание целой системы координации.

Целесообразны ли такие усилия? Безусловно, поскольку самые крупные потери мы несем именно на стыках между сферами социальной деятельности и ее элементами. Особенно это касается угольного комплекса. Дело в том, что создать специальный государственный орган управления им нецелесообразно по двум причинам. Во-первых, это уже было и не оправдало себя. Во-вторых, из-за огромной административной нагрузки бюджет области может не выдержать такой тяжести, поскольку придется создавать орган, равный как минимум по численности, нынешней администрации области. Создание акционерного общества явилось бы наиболее оптимальным вариантом, поскольку, с одной стороны, акционерная форма собственности позволяет контролировать деятельность руководства компании, а с другой стороны, сохраняется достаточная экономическая независимость концернов, ассоциаций и других структур, входящих в угольный комплекс. На мой взгляд, может быть, самое серьезное достижение администрации Кузбасса — это подтверждение того, что и она зреет и перестраивается.

Далее, в переходный период, в условиях разлада и неопределенности, который, вероятно, продлится как минимум до пяти лет, крайне важно организовать управление инвестиционной деятельностью, т. е. за вложением инвестиций и за всей совокупностью практических действий инвесторов по реализации инвестиций.

Мне часто возражают: а зачем управлять строительством? Ведь мы переходим на рыночные отношения.

Все верно, кроме ряда «но». Во-первых, надо организовать условия для перехода на рыночные отношения, создать совершенно другую производственную структуру, в первую очередь путем приватизации, демонополизации и т. д. Во-вторых, необходимо создать инфраструктуру строительного рынка. И, наконец, третий аргумент: сейчас крайне важно преодолеть хаос, поскольку от строителей, и только от них, зависят реконструкция и развитие народного хозяйства области.

Дело в том, что инвесторы, за редким исключением, — прежние.

Крупные строительные организации — на своем месте. Основные фонды строительного комплекса оцениваются более чем в 1,6 млрд рублей в ценах 1984 года. В нем занято около 175 тысяч человек. С учетом семей, строительство кормит около полумиллиона человек. Строители создают более 10 процентов совокупного общественного продукта, в том числе — 15 процентов национального дохода. И все это пустить на самотек, мол, время уладит? У меня другая точка зрения. В настоящее время имеются две приемлемые альтернативы: либо создать в составе правительства специальный комитет по координации и кооперации строительного производства, либо принять решение о создании корпорации «КСК», которая возьмет на себя функции координатора инвестиционной деятельности на территории области.

Необходимо повысить уровень управления сельским хозяйством, оно весь крайне не развито. Для подтверждения тезиса привожу ряд достаточно веских факторов: в составе основных фондов народного хозяйства области на сельское хозяйство приходится до восьми процентов общественного продукта, в т. ч. 15,1 процента национального дохода. А чем кормить 3,2 миллиона человек?

Здесь, на мой взгляд, кроме комитета по земельной реформе и т. п., необходимо создать министерство сельского хозяйства области.

Не избежать также и создания, возможно, системного органа в форме министерства социального развития для координации социальной инфраструктуры. Ведь если в 1992 году будут приватизированы торговля, общественное питание, бытовое обслуживание, а возможно, и часть жилого фонда, то никто не снимет с будущего правительства ответственности за дальнейшее развитие здравоохранения, культуры, народного образования и т. д. Здесь пока, как известно, огромная социальная «дыра».

Понятно, что я предлагаю для обсуждения не штатное расписание правительства области, а основные направления его деятельности.

Не можем обойти стороной еще одну функцию: его внешнеэкономическую деятельность. В этой сфере обозначены пока только контуры концепции. Полагаем, что подошла пора разработки полномасштабной концепции: «Основные направления внешнеэкономической деятельности правительства Кемеровской области и основные принципы управления ею».

Дело в том, что, например, в каждом штате США давно сформировалась разветвленная система организаций, регулирующих или координирующих внешнеторговую деятельность. Так, в Калифорнии внешней торговлей занимаются департамент торговли, управление промышленного развития, комиссия по международной торговле, региональный экспортный совет. Северной Калифорнии и т. д. А там, где экспортный сектор невелик, невелики и регулирующие органы. В штате Мэн имеются только отдел по развитию и ассоциация по международной торговле.

Положительный опыт следовало бы использовать. Разработать в 1993 г. специальную комплексную программу внешнеэкономических связей области в 1993—2000 годах. В ней предусмотреть создание оптимальных органов управления внешнеэкономической деятельностью, создание специальных торговых компаний и т. д.

Инфраструктура управления

Мой собственный опыт показывает, что любая, даже самая идеальная генеральная схема может оказаться в «подвешенном состоянии», если в ее составе не будет рациональной инфраструктуры управления, к которой мы относим научное сопровождение, информационное и кадровое обеспечение процессов управления.

В этой связи — несколько штрихов о научном сопровождении процессов управления. Если говорить покрупному, то научное обеспечение народного хозяйства области почти нулевое. Доказательства следующие: из 3841,3 млн. рублей основных фондов Западной Сибири (1991 г.), проходящих по строке «наука и научное обслуживание», на Кемеровскую область приходилось всего лишь 104,7 млн. руб. Все в ценах 1984 г. Это самый низкий показатель в Западной Сибири.

Аксиома: кадры управления и сегодня решают все. Как известно, в ноябре 1991 года Б. Н. Ельцину в Германии сказали: «Ваше спасение не в западных кредитах, а в квалифицированных кадрах бизнесменов, менеджеров, банковских служащих, умеющих работать в рыночном пространстве». Я не предлагаю проводить поголовную чистку аппарата администрации, поскольку в нем много высококвалифицированных и честных работников. Тут необходима масштабная переориентация их на условия рыночной экономики. Наиболее сложной по исполнению задачей является создание эффективной системы информационного обеспечения управления народным хозяйством.

Заключение

В этой статье мы неоднократно задавали себе такие вопросы: какую роль должно занимать управление в переходный период? Должна ли, например, система управления «накладываться» только на рыночные структуры?

Изучив опыт США, ФРГ, ПНР и ряда других стран, мы пришли к выводу, что рынок грядет, но не сразу придет. По крайней мере, только на освоение основ рыночной экономики у нас уйдет не менее десятка лет, а на ее становление, на создание механизмов и инфраструктуры рынка потребуется еще лет пятнадцать.

Исходя из этого, мы предлагаем двигаться поэтапно, в ближайшие два-три года в ее основу должен быть положен принцип конвергенции, и только на втором этапе, в 1995 г. можно будет полностью демонтировать смешанные элементы и перейти на рациональную систему управления регионом.

Наконец, последнее. А. И. Солженицын в своем знаменитом эссе «Как обустроить Россию» совершенно верно сказал, что «станет или не станет когда-нибудь наша страна цветущей, — решительно зависит не от Москвы, Петрограда, Киева, Минска, а от провинций».

То есть, от таких областей, как наш Кузбасс.

Окончание. Начало в номерах за 27, 28 января.

взгляд художника

Рис. М. Ларичева.

ну и ну!

Не прошло и года...

Прошло только 9 месяцев после того, как на Юргинском кирпичном заводе всем миром снимали директора Акимова, приписывая ему (не без оснований) многочисленные злоупотребления служебным положением в корыстных целях. И вот в пятницу, 22 января, здесь, опять всем миром, сняли нового директора Е. Капасова.

Этого обвинили в некомпетентности, мягкотелости, в доведении завода до банкротства. За прошедшие с момента его выборов 9 месяцев, завод задолжал 18 миллионов рублей. Окончательно стала новая печь, о вступлении которой в строй недавно отрапортовали. Хищения с завода приобрели катастрофический размах, дисциплины никакой... Даже на этом собрании, где объявили недоверие, были пьяные рабочие.

Три часа томились люди в красном уголке: спорили и жарко ругались, выступали аргументированно и просто эмоционально. Договорились в пылу ссоры до того, что старый директор был всем отцом родным, что его надо назад звать в руководящее кресло...

Но все же основная масса проголосовала за выражение недоверия директору. И теперь место его вакантно.

Объявлен конкурс на замещение должности. Трудно сказать, кто из юргинского номенклатурного круга займет кресло. Любопытно, что возникло и было поддержано предложение в число претендентов включить бывшего директора. И вполне может случиться, если будет его согласие, заводчане вернут его в опустевший кабинет.

Прецедент уже есть в одном из совхозов района, где селяне вновь избрали директором того самого человека, которого несколькими месяцами назад сняли. Теперь вернули.

Почему? Да, наверное, потому, что никаких изменений не произошло. Хуже стало, а лучше, в силу объективных причин, и быть не могло.

Вот такая свистопляска творится в «кадровой политике» на местах. Толку от «революционных» преобразований — ноль...

Р. ДАНИЛОВА,
корр. «Кузбасса».
г. Юрга.

Советы на местах

Идут «бои»

Ряд неожиданностей преподнесла сессия городского Совета, где среди прочих рассматривали вопрос об оказании недоверия председателю комитета депутатского контроля В. Сибикину.

На этот раз уже группа «Рабочее движение», в которую входит В. Сибикин, потребовала отставки главы администрации В. Найданова, оценив работу городской исполнительной власти за прошлый год как крайне неудовлетворительную. Возникла заминка. Однако сам В. Найданов настоял на таком голосовании, чтобы, по его словам, были расставлены все точки над «и».

29 депутатов из 37 высказали доверие главе администрации. По настоянию группы независимых депутатов сессия вслед за этим вернулась к вопросу об оказании недоверия В. Сибикину. Их главный довод: надежды на конструктивную работу Сибикина не оправдались.

По этому поводу на сессии разгорелась словесная схватка. Перед голосованием группа «Рабочее движение» покинула зал. При тайном голосовании 25 депутатов из 27 высказались за то, что В. Сибикин не соответствует занимаемой должности. Депутаты также приняли решение о ликвидации комитета.

Выяснилось к тому же, что комитет депутатского контроля в структуре Мысковского Совета не имеет достаточной правовой основы. Предполагается, что функции контроля за выполнением решений депутатов будет выполнять зам. председателя Совета вместе с другими контролирующими органами.

В. ШЕВЦОВ,
корр. «Кузбасса».
г. Мыски.

многопартийная жизнь

«ОСТАЮСЬ КОММУНИСТОМ!»

Так говорят при собеседованиях одни. Другие откровенно заявляют: «В партии Полозкова быть не желаю». Третьи выдвигают условия иного характера: «Если в организации не будет жесткой дисциплины и порядка — делать в ней нечего...». «Мне больше подходит программа ВКП(б)», — размышляет еще один товарищ. Токарь с электротехнического заметил: «Благородное дело затеяли. От души поддерживаю...». Разные взгляды, разные суждения.

Еще до начала перерегистрации беседую с группой автослесарей. Зарабатывают хорошо, вроде особо не бедствуют. Они — за партию ленинского типа, но хотят подождать, пока пройдет съезд коммунистов России, пока ознакомятся с новой программой и уставом. Им заочно возражает молодой энергетик, едва ли не первым в Кемерове вступивший в РКРП. Он не связывает свою партийную принадлежность, например, с Мельниковым или Авалиани, но резонно спрашивает: «Сколько можно бездействовать?!».

И вот объявлена перерегистрация коммунистов. В Центральном районе она начала проводиться сразу же после новогоднего праздника.

Ее организатор — инициативная группа членов КПСС и РКРП, позже преобразованная в оргкомитет. Теплого помещения найти не удалось, новые владельцы партийных зданий заламывают крутые цены. «Арендовали» вестибюль бывшего райкома КПСС, рядом — кабинет совета ветеранов.

...Первой заносится в книгу регистрации фамилия Поповой Евдокии Ильиничны, коммуниста с довоенным партстажем, следом расписывается ее дочь Алла Яковлевна. Председатель областного совета ветеранов войны и труда В. Н. Галкин, член КПСС с 1932 года А. С. Скопина, коммунисты с полувековым партстажем супруги Виталий Алексеевич и Мария Григорьевна Орфеевы ставят свои подписи в книге. В основном идут ветераны.

Увидел и секретаря партийного комитета, старшего преподавателя Кузбасского политехнического института И. М. Черноброда. Здесь же секретарь обкома РКРП В. И. Ходаков, преподаватель английского языка Э. Ф. Грунд. Все это коммунисты средних лет. Этель Францевна — дочь американского рабочего Франца Францевича Грунда из автономной индустриальной колонии «Кузбасс». Коммунист Грунд прожил нелегкую, но достойную жизнь, здесь, в России, нашел вторую родину. Своих убеждений не менял до конца жизни. Этель Францевна продолжает дело отца. Она член оргкомитета, волнуется, что-то хочет сделать лучше, ее бескорыстие беспредельно.

...Кажется, нет конца желающим засвидетельствовать свою принадлежность к партии коммунистов. По соседству казначей принимает партийные взносы. Временная инструкция, утвержденная оргкомитетом, рекомендует в погашение задолженности засчитывать подписку на «Правду», «Советскую Россию», «Гласность», денежные переводы в поддержку этих оппозиционных газет, музея В. И. Ленина.

На последней странице партбилета члены оргкомитета делают запись: перерегистрирован такого-то числа.

М. ЩЕРБАКОВ.

готовится конференция

«ПОМОЧЬ НАЙТИ СЕБЯ»

На вопросы корреспондента газеты «Кузбасс» отвечает заведующая отделом по вопросам работы Советов облсовета председатель Союза женщин Кузбасса Лидия Васильевна Плотникова

— Лидия Васильевна, готовится конференция женщин Кузбасса. Каковы ее цели, возможности?

— Во-первых, необходимо проанализировать рынок труда для женщин. Во-вторых, мы должны реально взглянуть на проблему самореализации женщин в профессиональной и духовной сферах. Конечная же цель конференции — определить подходы к разработке комплексной программы «Женщина».

— Каким образом это связано с местной властью — ее представительной и исполнительной ветвями?

— Подготовка к конференции нашла полную поддержку областного Совета и администрации области, а также лично председателя облсовета Амана Гумировича Тулеева и главы администрации области Михаила Борисовича Кислюка. Это во-первых. Во-вторых, на помощь пришли постоянная депутатская комиссия по социальной защите населения и ее руководитель Виталий Иннокентьевич Налетов, управление социальной защиты населения администрации области во главе с Юрием Алексеевичем Гладковым и Галиной Васильевной Паршинцевой. И, конечно, мы очень благодарны за понимание наших проблем и полную поддержку наших инициатив со стороны заместителя главы администрации Александра Ивановича Шундулиди, управляющего делами администрации области Геннадия Николаевича Лопатина.

— В чем именно выразились взаимопонимание и поддержка?

— Организация и проведение таких акций, как «Вдовы России», «Доброта» (для детей-сирот), приобретение одежды, обуви, продуктов, посуды, даже моющих средств для престарелых практически всех городов и районов области, сиропов, витаминов, конфет для детей, естественно, требовали средств.

— А кто проводил обследования, выявлял нуждающихся?

— Представители отделений Союза женщин на местах.

— Сколько таких отделений? Как они работают?

— Отделения есть в каждом городе и районе. Где-то более активные, как, например, в Прокопьевске, Ленинске-Кузнецком, Гурьевске, в Новокузнецке, в Крапивинском, Яйском, Юргинском районах, где-то менее... В селе Ариничево Ленинск-Кузнецкого района, к примеру, проводят праздники улиц, ярмарки, посиделки, зарабатывают деньги, чтобы помогать престарелым и одиноким. Это во многом зависит от личной инициативы руководителя отделения. В частности, в этом селе Галина Семеновна Соколова, работница детского сада, ну просто излучает доброту, люди тянутся к ней. В Яе хорошо работает Нина Артемовна Павлова: тут и рождественские посиделки, и внимание детям-сиротам...

— А в чем выражается ваша помощь отделениям на местах, каков контакт с ними?

— По возможности, это финансовая поддержка. В прошлом году она составила без малого миллион рублей, выделенных нам администрацией области. У нас семь стипендиатов, то есть таких ребят, которые хорошо учатся, но у которых нет средств, из них трое — в университете. Мы помогли приобрести необходимое оборудование медицинскому колледжу, где готовят домашних медсестер. Помогли открыть духовно-нравственную школу в Новокузнецке...

— Что создаете с учетом требований рынка?

— На базе фирмы «Стиль» в Кемерове открыли центр социальной поддержки женщин, где учат кроить, шить, перешивать, делать косметические заплатки. Здесь занимаются, в основном, такие женщины, которым сегодня трудно живется. Но можете и вы прийти. Курсы бесплатные.

— Каковы у вас перспективы самозарабатывания?

— Вот от этой фирмы «Стиль» отдача будет. Или вот частная женская фирма «Татьяна», где уже двадцать рабочих мест. Мы — спонсоры этой фирмы. Шьют здесь одежду для детей и молодежи. Кроме того, оказываем платные услуги в кружках макраме при общежитиях. Но, кстати, мы — не коммерческая структура. Мы просто помогаем женщинам найти себя, поддерживаем их предпринимательство. Мы — общественная организация. Наше основное направление — напомнить женщине, что она прежде всего мать, жена, хозяйка.

— Как практически напомнить?

— Практически это выражается в конкретной поддержке, к примеру, семейного детского дома в Анжеро-Судженске. Там в семье Чувашовых было четверо детей, и вот молодые родители пожалели еще шестерых ребят, забрав их, брошенных... Мама окончила педучилище, старается все лучшее привить детям... Купили для этой семьи магнитофон, сделали подарки к Рождеству. Есть у нас в Новокузнецке товарищество с ограниченной ответственностью «Фармакон». Здесь заготавливают лечебные травы, уже открыли фитобары на шахте «Абашевская», на ферросплавном и алюминиевом заводах. Крайне полезное дело, тем более в обстановке, когда нет лекарств. Но травы закупают пока на Алтае. Далековато. Хотим организовать сбор лечебных трав через наших женщин-активисток в селах, рассчитываем на отклик всех, готовых нам помочь. Это одна из идей, которые будут высказаны на конференции.

— Каковы ваши связи с предприятиями?

— Там — большие перемены. На предприятиях теперь сугубо производственная жизнь. Вот почему всю деятельность наших бывших производственных женсоветов мы переносим в микрорайоны. К примеру, в Ленинском районе Кемерова при шести комитетах самоуправления — женсоветы. Они организуют досуг женщин, проводят встречи с интересными людьми, открывают кружки по увлечениям. Все это на общественных началах. Откровенный энтузиазм.

— Какие проблемы волнуют вас?

— Прежде всего, безработица. Край наш промышленный. Угроза при увольнениях, конечно, женщинам. Задача — создавать дополнительные рабочие места. Есть намерение более тесно сотрудничать с центром занятости для обучения и переобучения женщин. Ищем, как помочь. Ушло в прошлое, когда женсоветы вмешивались в охрану безопасности, отстаивали нормальные условия труда на предприятиях. Это забыто. А жаль. Производство остается. И женщина на нем — тоже. С теми же тяжелыми условиями труда. Кто ее защитит? Вот почему есть у нас намерение искать контакты с советами директоров предприятий. И, наконец, отдых. Работницы стали реже бывать в санаториях, домах отдыха. При этом закрываются детские сады, пионерские лагеря. Долго женщина не сможет выносить такую нагрузку — тоже проблема... На конференции и подумаем все вместе над этим. А воспитание детей? А рост преступности? А рост распада семьи? А резкое снижение рождаемости? Вот тот круг проблем, с которыми хотим выйти на конференцию.

Беседовала
Т. ШАТСКАЯ.
г. Кемерово.

коротко

Сейчас в колониях России содержится под стражей 430 тыс. человек. Здесь, так же как и на свободе, растет преступность. Например, в прошлом году осужденными было совершено свыше 2500 преступлений (рост 8 процентов по сравнению с 1991 годом). Между тем, как передает ИТАР—ТАСС, существенно повлияло на поведение заключенных в омских колониях введенное недавно положение о предоставлении 12-дневного отпуска тем, кто не нарушает режим. За несколько месяцев 70 арестованных смогли побывать дома. Случаев невозвращения не было, новых преступлений на воле тоже не зафиксировано.

Организация
реализует со склада в г.Кемерово
японскую видеотехнику оптом и в розницу:
— видеомагнитофоны JVC HP-Д522A (ДК), цена 255 тыс. руб.;
— видеокамеры PANASONIC NV-M3000 EN (стандартная кассета VHS) — 1 млн. 450 тыс. руб.
Форма оплаты любая.
Телефон 51-82-90 — в г.Кемерово.

Организация
реализует со склада в г.Кемерово по умеренным ценам
кабель силовой, контрольный, телефонный эмальпровод, бетоносмесители, деревообрабатывающие станки, трубы водогазопроводные, картон электроизоляционный.
Телефоны для справок: 25-16-49, 25-43-88

РЕКЛАМА

Phone: 52-12-10
рекламный отдел редакции
Fax: 52-12-10

30 и 31 января

ЦИРК. Впервые в Кемерове ДРЕССИРОВАННЫЕ КОРОВЫ. В программе большая группа животных. Начало в 14 и 17 час.

ТЕАТР ОПЕРЕТТЫ. СИЛЬВА. Начало в 17 час. **31 января.** ГЕРЦОГИНЯ ЛЕФЕВР. Начало в 17 час.

ТЕАТР ДРАМЫ. ТРИ СУПРУГИ—СОВЕРШЕНСТВО. Начало в 18 час. **31 января.** КАМЕННЫЙ ЦВЕТОК. Начало в 12 час., ЛЮБОВЬ СРЕДИ ЗВЕЗД — в 18 час.

ДОМ КИНО «МОСКВА». Большой зал. Американский комедийный детектив ОДНАЖДЫ ПРЕСТУПИВ ЗАКОН (12, 14. 16, 18-10, 20).

«ЮБИЛЕЙНЫЙ». Авантюрная кинокомедия ОДНАЖДЫ ПРЕСТУПИВ ЗАКОН. В ролях: Орнелла Мути и Джанкарло Джаннини (12, 14, 16, 18-10, 20-10).

«АВРОРА». Большой зал. Американский триллер ПОЛЕТ ЧЕРНОГО АНГЕЛА (11, 13, 15, 17, 19, 21). **Малый зал.** ДЖОВАННИ. ЧИПОЛЛИНО. ЗОЛОТОЕ ПЕРЫШКО (10). Приключенческий фильм НЕ БОЙТЕСЬ МЕНЯ (12, 14, 16, 18, 20).

«КОСМОС». Боевик БРАВЫЕ ДЕВЧОНКИ (11, 13, 15, 17, 19). Американский боевик ЖЕСТОКАЯ СЛАВА (12, 14, 16, 18, 20). Работает видеозал.

«ВРЕМЯ». Новый индийский художественный фильм БЕЗЫМЯННЫЙ КОРОЛЬ, две серии (15-30, 18-40).

«ОКТЯБРЬ». АЙБОЛИТ-66 (13). ПАПА — МОЙ ЛЮБОВНИК (15, 17, 19).

«КОМСОМОЛЕЦ». ПРИКЛЮЧЕНИЯ ВОЛШЕБНОГО ГЛОБУСА, ИЛИ ПРОДЕЛКИ ВЕДЬМЫ (14-30). ГОЛАЯ МИШЕНЬ (16, 18, 20).

«ЛУЧ». Киносборник мультфильмов БОЦМАН И ПОПУГАИ (14). ПОЛУДЕННЫЙ КОШМАР (16, 18, 20).

«ПРОГРЕСС». Индийский фильм ОБИДА, две серии (13, 16, 19).

ДК ШАХТЕРОВ. СКАЗКА О ЛЮБВИ, две серии (15, 17-30). **31 января.** КРИК ДЕЛЬФИНА (13). СКАЗКА О ЛЮБВИ, две серии (15, 17-30, 20).

ДК ПРОИЗВОДСТВЕННОГО ОБЪЕДИНЕНИЯ «АЗОТ». ПРЕФЕРАНС ПО ПЯТНИЦАМ (16, 18, 20).

1 февраля

«ЮБИЛЕЙНЫЙ». Кинокомедия. РЕБЕНОК К НОЯБРЮ (12, 14, 16, 18-10, 20-10). В ролях: Л. Удовиченко и А. Панкратов-Черный.

«АВРОРА». Большой зал. Американский боевик ЯРОСТЬ В НАСЛЕДСТВО (11, 13, 15, 17, 19, 21). **Малый зал.** ОЙ, РЕБЯТА, ТА-РА-РА! (10 — для детей). Американская кинокомедия ОДНАЖДЫ ПРЕСТУПИВ ЗАКОН (12, 14, 16, 18, 20).

«КОСМОС». Боевик НИНДЗЯ-ТЕРМИНАТОР (11, 13, 15, 17, 19). Остросюжетный фильм ИНТЕРПОЛ (12, 14, 16, 18, 20). В главной роли чемпион КГБ по кикбоксингу Олег Величко. Работает видеозал.

«КОМСОМОЛЕЦ». ЧЕЛОВЕК С БУЛЬВАРА КАПУЦИНОВ (14-30). ВЫСОКИЙ БЛОНДИН В ЧЕРНОМ БОТИНКЕ (18). ОКТАГОН (16, 20).

«ЛУЧ». ЦОКИНГ (УБИЙСТВО В НЕБОСКРЕБЕ) (14, 16, 18, 20).

Оздоровительный комплекс
"КАСО-БОДРОСТЬ"

— остеохондроз, последствия травм, переломов, радикулиты, полирадикулиты...
— последствия клещевого и гриппозного энцефалита, последствия травм позвоночника...
— гастрит, холецистит, панкреатит, гепатит, малый диабет, хронические болезни желудочно-кишечного тракта...
— бесплодие и другие женские болезни...
— пиелоцистит, простатит...
— гайморит, отит, фронтит, тонзиллит...
— угревые сыпи
— парадонтоз

г.Кемерово проспект Октябрьский, 65
тел. 52-03-01, 23-66-69, 23-67-59
с 10 до 22 часов

— консультации и обслуживание ведущих специалистов...
— массаж, грязевые аппликации...
— втирание мазей и бальзамов...
— лечебные чаи и отвары...
— косметические услуги...
— секс-массаж...
— услуги астролога...

Разовый билет — 300 р.
Месячный абонемент — 3000 р.
Принимаются коллективные заявки

СКИДКА: инвалидам — 30%, детям — 60%
БЕСПЛАТНО: сауна, парная, душ, бассейн, доброжелательность персонала...

Полис добровольного медицинского страхования гарантирует возмещение затрат.

Акционерное общество "ЗЭТА"
доводит до сведения своих акционеров, что 25 февраля 1993 года в 15 час. в актовом зале административного корпуса состоится конференция акционеров с повесткой дня:

Итоги работы Акционерного общества за 1992 год и прогнозе на 1993 год.
Отчет ревизионной комиссии за 1992 год.
Об утверждении годового баланса за 1992 год.
Об утверждении устава АО "ЗЭТА".
Утверждение величины дивиденда.
Разное.

Справки по тел. 23-23-55 в Кемерове.

---

2 февраля
Большой зал филармонии
Бенефис
народного артиста Российской Федерации
Виктора Барсова
(65 лет со дня рождения)
В вечере участвуют:
Симфонический оркестр Кузбасса и ансамбль скрипачей Московский мужской хор "Хоровая академия"
(художественный руководитель Александр Седов);
Солист Екатеринбургской филармонии Юрий Шубин (баритон),
Галина Мазитова (скрипка).
Весь сбор поступит в пользу музыкантов Симфонического оркестра Кузбасса.
Начало в 19 часов.

Фирма «Атарх»
г. Топки
РЕАЛИЗУЕТ
масло крестьянское
ОБРАЩАТЬСЯ ПО ТЕЛ. 254-2-09-07, С 8 ДО 20 ЧАС, ЕЖЕДНЕВНО.

Вниманию руководителей автохозяйств и населения области!
Красноярское МП "Резинотехника"
принимает на восстановительный ремонт прожекторы — (все размеры грузовых и легковых автопокрышек). Цены умеренные, сроки изготовления минимальные.
Реализует без сдачи ремфонда восстановленные автопокрышки 320-508, 260-508 ("КамАЗ", "ЗИЛ") — 240-508.
Пункт приема в г.Кемерово: ул.Декабрьская, 2 (на территории ГАП-I).

Администрация и трудовой коллектив акционерного общества «Деревообрабатывающий завод» скорбят по поводу трагической гибели старейшего работника предприятия
НИКУЛИНА Митрофана Андреевича
и выражают глубокое соболезнование родным и близким покойного.

Организация реализует со склада в г.Кемерово
шоколадные батоны *(пр-во Голландия).*
Начинка из недробленного ореха и пастилы, вес 50 г.
Форма оплаты любая.
Тел. 25-39-00 — в Кемерове.

Внимание руководителей предприятий!
Фирма выполнит электромонтажные, отделочные, вентиляционные работы.
Тел. 36-44-43 в г.Кемерово.

Фирма "ДЕКА" предлагает различные виды металлопроката (трубы, лист, уголок и т.д.) Поставки вагонные. Рассмотрит: любые коммерческие предложения о совместном сотрудничестве. На взаимовыгодных условиях.
Телефон в Новосибирске: (383—2) 46—55—55.
Факс (383—2) 66—01—93.

ИНФОРМАЦИЯ ДЛЯ ВАС

Тел. 52-02-10 *Тел. 52-02-10*

Поздравляют

● Безрукову Людмилу Федоровну с юбилеем! Желаем долго не стареть, здоровье крепкое иметь, не падать духом, не болеть и счастьем полным вам владеть.

Сослуживцы.

Меняют

В ОБЛАСТИ

● г. Анжеро-Судженск— на Кемерово. Дом — на жилпл. или автомоб. Тел. в Кемерове 4-16-57, после 19 час.

В КЕМЕРОВЕ

● Частн. дом (общ. пл. 45 кв. м, баня, стайка, погреб, огород, в доме вода) в р-не ул. Сиб.-гвардейцев — на 3-комн. кв. в Центр., Ленинск. р-нах. Раб. тел. 25-72-87, с 8 до 17 час.

● 2-комн. кв. — на 3—4-комн. кв. по договор. Тел. 51-82-29.

● Комн. гост. типа с доплатой в Ленинск. р-не (кухня, ванна, большая лоджия, жел. дверь) — на 1-комн. кв. Раб. тел. 55-08-91.

● 1-комн. кв. в р-не «Радуги» (теплая, 4 эт. 5-эт. кирп. дома, больш. кухня, балкон) и комн. гост. типа (16,6 кв. м, 8 эт., больш. лоджия) в Ленинск. р-не — на 2—3-комн. кв., желат. в р-не «Радуги», МЖК. 1 эт. не предл. Раб. тел. 55-55-90.

● 2-комн. кв. улучш. планир. на Южном (4 эт.) — на 2—3-комн. кв. в Центр., Ленинск. р-нах. Продаю стенку в упак. Тел. 55-53-84.

● Две 2-комн. кв. улучш. планир. (27,3 кв. м, тел., кухня 7,5 кв. м) в Ленинск. р-не — на 4—5-комн. кв. улучш. планир. в Центр. или Ленинск. р-не. Тел. 55-98-15.

● 2-комн. кв. (комн. изолир., 23 кв. м) в Центр. р-не — на 3-комн. кв. в Рудничн. р-не. Тел. 55-81-54, после 18 час.

● 4-комн. кв. (58 кв. м, 4 эт., тел.) —на две 2-комн. кв. с доплатой или 2-комн. кв. и 1-комн. кв. улучш. планир. Правый берег и 1 эт. не предл. Тел. 28-23-40.

● Частн. дом (7×7, огород 8 соток) — на 3-комн. благоустр. кв. Южный и Кировск. р-ны не предл. Тел. 55-67-57, после 18 час.

● 2-комн. кв. в центре «Радуги» (34 кв. м, кирп. дом, балкон, тел., 5 эт.) — на 3-комн. кв. на «Радуге» или на 2—3-комн. полном. кв. в центре по договор. Куплю 1-комн. кв. Тел. 4-24-35.

● 2-комн. кв. по ул. Весенней — на 3—4-комн. кв. по договор., в центре. Тел. 26-44-59, после 19 час.

● 2-комн. кв. в центре после кап. ремонта — на 3-комн. кв. или 2-комн. полном. кв. в Центр. р-не или куплю 1-комн. кв. Тел. 26-04-74.

● 2-комн. кв. (33 кв. м, тел., кухня 6 кв. м, комн. смежн., 5 эт. панельн. дома) по Ленинградскому пр. — на 2-комн. кв. с изолир. комн. (кроме 1 эт.) на Южном или в Центр. р-не или на 3-комн. кв. на Южном (кроме 1 эт.) + металл. гараж в «Шалготарьяне» + доплата. Дом тел. 52-92-17, раб.: 28-91-10, 23-01-60, спр. Наташу.

Купят

● Срочно 1—2—3-комн. кв. Раб. тел. 52-52-78, дом. — 51-13-28.

● Срочно 1—2—3-комн. кв. Тел. 51-82-29.

● Целевой чек на получение автомоб. в Кемерове. Тел.: 53-35-03, 51-18-32.

● 2—3-комн. кв. Тел.: 53-35-03, 51-18-32.

● 1—2-комн. кв., гараж. Правый берег не предл. Тел. 53-48-27, с 18 до 21 час.

● 1-комн. кв. Тел. 51-15-95.

● 1—2-комн. кв. в Центр. или Ленинск. р-не, желат. с тел., или поменяю на «21063» 1987 г. вып. Тел.: 25-71-54, 26-44-59. в любое время.

● Имп. мебель: «жилую комнату», спальн. гарн., мягк. мебель, а также видеоаппаратуру и бытовую технику. Тел. 23-33-79.

● 1—2—3-комн. кв. Раб. тел. 28-63-09.

● Тонкостенные (1—1,5 мм) трубы диаметром до 40 мм, обрезную доску (150х35х2250) и др. изделия хв. пород в большом кол-ве. Тел. 25-25-49.

● 1—2-комн. кв. в Центр., Ленинск. р-нах. Тел. 55-18-54.

● Срочно квартиру. Тел. 25-64-79.

● Квартиру. Оформим документы. Тел. 25-63-07.

● Квартиру. Тел. 55-77-10.

● 1—2—3-комн. кв. Тел. 26-51-51.

● Имп. телевиз. теле-, видеоаппаратуру, СКВ, квартиру. Тел. 23-33-96.

● Имп.: телевиз., видеомаг., холод., автомагнитолу «Шарп», муз. центр «Сони-414», стир. машину «Сименс», пылесос, микроволн. печь, кух. комбайн «Санио», кафельн. плитку (25 кв. м), комплект сантехники, белую ванну (150 см.). Тел. 25-31-38.

● Имп. мебель: «жилую комнату», мягк. мебель, спальн. гарн., кух. гарн., желат. югославск. пр-ва, а также имп. видеоаппаратуру, бытовую технику. Тел. 26-72-49.

● Имп. мебель: кух. гарн., спальн. гарн., «жилую комнату». Тел. 25-31-38.

● 2—3-комн. кв. в центре города, не выше 2-го эт. за СКВ. Тел. 52-87-22, до 17 час.

Снимут

● 1—2-комн. благоустр. кв. в Центр., Ленинск. р-нах, желат. с тел. Тел. 51-69-40, с 8 до 22 час.

Продают

● 1—2-камерн. холод. и морозильники «Бирюса». Тел. 28-03-70.

● Новый металл. гараж на вывоз (3х6); новую настольн. шв. машинку с эл. приводом. Тел. 51-69-45.

● Имп. телевизоры (диаг. 54, пр-ва Ю. Кореи); муз. центр (Австрия); видеокассеты повыш. кач-ва: «Саммунг» — 3 часа, «Басф» — 4 часа. Тел.: 23-17-39, 26-04-74.

● Газовые печи с грилем фирмы «Ардель» (Турция); утюги; пылесосы фирмы «Сименс»; фены (1200 ватт) фирмы «Северин» (ФРГ); видеомаг. «Кинза» (Япония). Тел. 26-58-28, с 10 до 17 час.

● Имп. телевиз., видеоаппаратуру, бытовую технику. Меняю 1-комн. кв. с тел. на 1-комн. кв. улучш. планир. в Центр., Ленинск. р-нах по договор. Тел. 23-79-74.

● Телевиз. «Самсунг СК-5027» (51 см, два вертикальных динамика, защита кинескопа). Тел. 51-61-63.

● Двигатель «М-412» 1-й комплектности, без коробки. Цена 250 тыс., оплата любая. Тел. посредника 51-06-09.

● Срочно 1—2—3—4-комн. квартиры (приватиз.). Тел. 25-78-97, 28-41-65.

● Щенков таксы от победителей выставки 1992 г. Тел. в пос. Яшкино (255) 21-1-23, после 18 час.

● Кух. гарн. Тел. 23-39-67, с 10 до 18 час.

● Тент с утеплителем «УАЗ-469»; переносной сварочный аппарат «Феникс» (220—380 В); раздатку «ГАЗ-69». Требуется столяр. Тел.: 55-71-47, 51-72-36.

● Земельн. уч-к в деревне (в 35 км от Кемерова, 15 соток, свет. вода) с асфальтированной дорогой или поменяю на мебель. Тел. 21-35-52.

● Коммерческую фирму, имеющую расчетный счет, печать, устав, задолженностей нет. Тел. 21-55-32.

● Цв. телевиз. «Радуга», б/у, в хор. сост., 40 тыс. руб.; новый разделочн. стол от кух. гарн. (г. Новокузнецк), 16 тыс. руб. Тел. 55-60-51.

● «ГАЗ-53» и «Москвич-412» в хор. сост. или поменяю «Москвич-412» и новый «ЗИЛ-130», без пробега, на «ВАЗ-2104». Тел. 55-18-63.

● Металл. гараж в кооперат. в р-не между ул. Ворошилова и б. Строителей и садовый уч-к в общ. «Сухой Искитим» (3 сотки). Тел. 52-92-25, в любое время.

Разное

● Меняю автобус «ПАЗ-672» (после кап. ремонта) на 2-комн. кв., микроавтобусы «Ниссан», «Тойота» или продам. Тел. посредника 21-27-17, с 19.30 до 22 час.

● Срочно реализуем со склада в Кемерове ДВП за наличный и безналичный расчет. Цены ниже завода-изготовителя на 15 проц. Тел. 55-29-01, с 8 до 15 час.

● Главный бухгалтер предлагает услуги малым предпр., частным предприятиям. Оплата по договор. Тел. 51-29-62, с 19 до 21 час., в субб., воскр.

● Меняю новый легк. автомоб. «УАЗ-31512» на 3-комн. кв. в Центр., Ленинск. р-нах или куплю 1-комн. кв. в Ленинск. р-не. Тел. 26-62-01, с 10 до 17 час.

● Меняю сад (6 соток, у поста ГАИ, на развилке, с домом, теплицей, посадками) на 1-комн. кв. Тел. 26-50-59.

● Сдам 2-комн. кв. под офис., с тел., по ул. Терешковой сроком не менее чем на год. Тел.: 55-53-32. 55-45-97, с 11 до 17 час.

● В кратчайшие сроки, с высоким качеством, в удобное для вас время собираю любую мебель, устанавливаю дверные замки повышенной надежности и секретности «Краб» в деревянные двери, устанавливаю дверные блоки в кирп. домах, обиваю металл. двери дерев. рейкой из материала заказчика. Тел. 28-60-27.

● Продаю видеомаг. «Тошиба-109» в упак. (две головки, двойной дисплей, 3-системный), 200 тыс. руб.; кух. гарн. в упак. (г. Киров, изумрудн. пластик, два раб., обеден. столы, три навесных шкафа, табуреты), 110 тыс. руб.; кож. болгарск. полупальто коричн. цв. с подстегив. мехом (50 разм., 4 рост), 50 тыс. руб. Куплю кирпич. желат. мазуровский, по сходной цене. 10 тыс. руб. Раб. тел.: 28-91-10, 23-01-60, Наташа.

Благодарят

● Выражаем сердечную благодарность всем принявшим участие в похоронах, а также разделившим с нами горечь утраты трагически погибшего нашего любимого отца, мужа Герасименко Михаила Павловича.

Жена, дети.

● Выражаем благодарность коллективу завода «Автоагрегат», коллективу моторного цеха, начальникам цехов Павлу Анатольевичу и Клавдии Савельевне, коллективу поликлиники УВД, всем друзьям и соседям, оказавшим большую помощь в организации похорон и проводившим в последний путь дорогого нам человека Костина Александра Васильевича.

Жена, дочь, родные.

● Сердечно благодарим коллектив Кемеровского горного техникума, оказавший помощь в организации и проведении похорон безвременно ушедшего сына, отца и брата Антонова Виктора Сергеевича.

Родственники и друзья.

Кемеровскому государственному институту культуры
требуются ***квартиры***
на 1992-1993 учебный год.
Телефон для справок в Кемерове 23—67—37.

Фирма "Граф"
представитель А/О "Адаст" в Сибири
предлагает:
офсетные машины "Ромайор" и "Доминант";
бумагорезальные машины "ММ-58", "МС-80", "МС-115";
тигельные автоматы "Графопресс";
приставки к автомату "Графопресс" для термографии;
пробопечатные станки "Зетаконт-703";
формные пластины для машин "Ромайор" и "Доминант";
запасные части к оборудованию фирмы "Адаст".
Цены завода-изготовителя, оплата в рублях.
Телефон для справок в г.Кемерово:
(38-42) 23-77-48;
факс (38-42) 26-67-62.

Деревообрабатывающий завод "Алтай"
изготавливает деревянную тару и производит ремонт тары.
Обращаться: 658040, г.Новоалтайск, Алтайского края, пер.Прямой, 4. **Тел. (8-232) 2-16-04.**

Утерянные печать и чековую книжку предприятия "Курс" г.Кемерово считать недействительными.

Организация
заключает договоры на 1993 г. с заказчиками на следующие виды работ: содержание территории, отсыпка щебеночного покрытия, устройство а/бетонного покрытия, ямочный ремонт, вывоз снега и мусора, скашивание газонов.
Обращаться по тел.: 25-27-56, 25-36-82.

Организация продает
вафельные стаканчики для мороженого.
Обращаться по тел. 22-74-64 в Кемерове.

Управление народного образования г.Кемерово
приглашает на работу во вновь вводимый комбинат мучных и кондитерских изделий: кондитеров III—IV разрядов, пекарей.
Обращаться по адресу: г.Кемерово, ул.Космическая, 18—18а (вставка между общежитиями).

В связи с приватизацией фирмы
"Кемеровометаллоптторг"
администрация просит зарегистрироваться
в десятидневный срок со дня опубликования объявления бывших работников предприятия и пенсионеров:
— женщин, проработавших семь с половиной лет;
— мужчин — десять лет.
Обращаться в отдел кадров по тел. **22-06-63** с 8 до 17 час. г.Кемерово.

Организация
реализует со склада в г.Томске
импортные сигареты: "Pall Mall", "President", "Match-501", "Parisienne", "Rancho", "Super". Возможен бартер.
Обращаться по тел. в Томске:
(382-2) 26-04-62, 26-66-96.

Фирма "Архонт" ЛТД **купит бумагорезательную машину.**
Тел. 26-75-95 в Кемерове.

Организация
реализует оптом и в розницу
майонез, "кетчуп", дрожжи, мясо птицы, чипсы картофельные, сигареты, напитки, другие продовольственные товары. Работает магазин продовольственных товаров в ресторане "Солнечный".
Тел. 23-07-56 в Кемерове с 10 до 14 час.

Асфальтобетонный завод
продает:
барабаны сушильные, питатели дисковые ДТ-20 А, питатели ленточные ПЛ-30 и другое оборудование, запчасти к асфальтосмесителям Д-508, ДС-158, а также примет заявки на 1993 год.
Служебные телефоны: 22-07-75, 22-13-06.

ОРГАНИЗАЦИЯ РЕАЛИЗУЕТ:
* **телефаксы**
* **защитные фильтры для мониторов**
* **дискеты 3,5" x 1,44 Mb**

Телефон: 266-671

Организация
реализует со склада в Новосибирске молдовский десертный ликер "Лейла" (недорого).
Тел.(383—2) 29—79—63.

Организация
продает стирально-сушильные машинки "Элита-1" малогабаритные, удобные в эксплуатации. Оптом и в розницу.
Наши телефоны: 28-54-50, 28-97-15 - в Кемерове.

народное творчество

«АПРЕЛЬ» — ИМЯ ВЕСЕННЕЕ

В праздничном представлении, посвященном 50-летию Кемеровской области, юных танцоров Кузбасса представлял только один коллектив — ансамбль «Апрель» из г. Березовский.

Ансамбль этот юн не только по возрасту танцоров. В этом году ему исполняется всего пять лет от роду. В январе 1988 года впервые собрались вместе будущие артисты ансамбля во Дворце культуры шахтостроителей. И уже в апреле впервые вышли они на сцену, приняли участие в концерте.

Сколько тогда было волнений, какой радостью светились лица ребят, впервые услышавших адресованные им аплодисменты зала! Вдоль улиц журчали первые ручьи, настроение у всех было действительно весенним. Тогда и решили назвать ансамбль «Апрель» — в честь первого выступления, в честь солнечного весеннего месяца.

В последние годы даже сохранить большой самодеятельный коллектив предельно сложно. И финансовые трудности, которых с каждым днем все больше, и явно изменившееся отношение людей, в том числе и ребят, к художественной самодеятельности — это дает все основания для утверждения о постепенном, сворачивании творческих подразделений в клубах и дворцах культуры. А тут — совершенно новый коллектив. Стоит позавидовать руководителю «Апреля» Ларисе Тереховой, восхититься ее упорством, трудолюбием. «Апрель» выжил, несмотря даже на то, что шахтостроители практически отказались от своего Дворца, и он теперь «под крылом» города.

И не просто «выжил» ансамбль. Его выступление в прошлом году на традиционном конкурсе на призы газеты «Труд» явилось приятной неожиданностью и для зрителей, и для специалистов. Почти никому не знакомый ансамбль из Березовского стал тогда лауреатом второй премии по группе народных танцев. Это отличилась старшая группа ансамбля.

А всего сегодня у Тереховой под эмблемой «Апреля» занимается 265 человек! Целая армия танцоров самого различного возраста — от четырехлеток до юношей и девушек. Несмотря на всю неустроенность сегодняшней нашей жизни, торопятся во Дворец на репетиции школьники, молодые шахтеры, шоферы, даже один... милиционер. Занимаются здесь и студенты кемеровских вузов, уехавшие из Березовского на учебу, но не теряющие связей ни с родным городом, ни с ансамблем.

Пока в Кузбассе с этим коллективом знакомы немногие. Конечно, в городе «Апрель» успели узнать и полюбить, а вот в другие города области выбираться с концертами — проблема. Зато на черноморском берегу «Апрель» — желанный гость. Ребята отлично показали себя в Симферополе во время детского фестиваля «У Черного моря», стали лауреатами творческого конкурса, который проходил в Артеке. А старшим дружно рукоплескали участники карнавала, посвященного юбилею открытия Америки. Карнавал этот состоялся в г. Судаке.

— Конечно, каждый концерт, каждая гастрольная поездка для всех нас — настоящий праздник, — говорит Лариса Терехова. — Но мы стремимся к тому, чтобы празднично, радостно проходило каждое занятие, чтобы от репетиций ребята получали удовольствие. В «Апреле» не только учатся танцевать. Общие радости, общая интересная работа призваны сблизить людей. Я уверена, что танец, хореография — это школа не только красоты, но и доброты, добрых человеческих отношений. Мы не ставим цель готовить профессиональных танцоров, хотя если наиболее одаренные выберут эту профессию—в добрый путь! Но если наши ребята подрастают эстетически развитыми, если научатся понимать цену истинной дружбы, значит, «Апрель» создан и работает не зря!..

Но ведь, кроме всего прочего, сейчас Дворцу культуры содержать такой многочисленный ансамбль крайне сложно. Не секрет, что многие культпросветучреждения вынуждены были сделать занятия в самодеятельных коллективах, в том числе, увы, и в детских, платными. Мера эта вынужденная. Содержание помещений, зарплата штата—затраты огромные. Нечего и говорить, во сколько обходится сейчас пошив сценических костюмов, без которых просто невозможно выйти на сцену. Несмотря на активную подмогу города, горняков, не смог избежать платных занятий и березовский ДК.

Но здесь нашли, как мне кажется, отличный компромиссный выход из сложившейся ситуации. Дело в том, что родители вносят ежемесячную плату за своих детей, которые занимаются в «Апреле». Это касается в основном малышей, ребят, занимающихся в подготовительных группах. Но если юный танцор проявляет хорошие способности, занимается с увлечением, познает основы хореографии, он становится кандидатом в основной состав ансамбля. Затем постепенно входит в репертуар. И если мальчик или девочка включены в основной состав ансамбля, то от оплаты освобождаются. Не исключено, что бесплатно может заниматься и в подготовительной группе одаренный ребенок, если его родители не в силах вносить плату.

Деньги. Как ни печально, но они диктуют сегодня уровень творческой жизни многих коллективов. Понимаешь, как приходится туго директору Дворца культуры Татьяне Геннадьевне Юдиной, на плечи которой легли все материальные заботы об «Апреле». Только, кажется, груз этот ее не тяготит. Директор штурмует кабинеты руководителей всех рангов, просит, умоляет, доказывает. Зато ансамбль живет полнокровной жизнью, выступает в отличных костюмах, мечтает об очередной дальней поездке.

— Почти триста человек заняты любимым делом, — говорит Т. Юдина.—Да, ради этого сил никаких не жалко! Хочется сказать спасибо всем, кто помогает нам в такое трудное время. Мы работаем на настроение. На хорошее настроение людей — и юных, и взрослых, и тех, кто на сцене, и тех, кто в зрительном зале.

Да, ансамбль с весенним именем работает на весеннее настроение. Успехов тебе, «Апрель»!

И. ЛЯХОВ.

НА СНИМКАХ: танец «День рождения»; занятие ведет руководитель ансамбля Лариса Терехова.

Фото А. Блотницкого.

С мыслями своими обходись как с гостями, а с желаниями — как с детьми.

Китайская пословица.

«Дебют»

Евгений Пигусов стал участником межзонального турнира на первенство мира

Набрав шесть очков из девяти возможных, Евгений Пигусов получил право продолжить борьбу за шахматную корону в следующем этапе — межзональном турнире.

Что ж, очень приятная весть для кузбасских любителей шахмат пришла из Санкт-Петербурга, где на этой неделе закончился так удачно сложившийся для Евгения зональный турнир. В нем принимали участие 28 гроссмейстеров и мастеров. У Пигусова — три победы, шесть ничьих и ни одного поражения.

Редколлегия клуба «Дебют» вместе с любителями шахмат поздравляет Евгения Пигусова.

НА СНИМКЕ: Евгений Пигусов.

Фото **В. Грызыхина.**

минутное дело

Все любят сыр

Наша семья любит плавленый сыр. Хочу научиться готовить из него острые, пряные салаты. Подскажите, пожалуйста, рецепты.

З. ПЕНЬКО.

г. Ленинск-Кузнецкий.

Небезызвестный кулинар **Вильям Васильевич Похлебкин** в своей книге **«Все о пряностях»** (Москва. Пищевая промышленность, 1974 г.) как раз дает несколько рецептов приготовления блюд из плавленого сыра с добавлением пряностей. Приведем один из них — сыр пряный с луком и яйцом, например. Очень острое и весьма оригинальное блюдо.

Две пачки плавленого сыра, одна чайная ложка аджики (или половина чайной ложки красного перца), 4—6 зубчиков чеснока (мелко нарезанного), два-три горошка черного перца (растертого), половина чайной ложки соли, две луковицы, одна столовая ложка подсолнечного масла, столько же сухого укропа (или две чайные ложки свежего), одно крутое яйцо (мелко рубленное).

Сыр размешать в фарфоровой или эмалированной посуде, добавляя, как растворитель, постепенно две-три столовые ложки мясного или рыбного бульона или теплой воды, прокипяченной с луковой кожурой так, чтобы сыр приобрел консистенцию очень густой сметаны. Затем добавить в эту массу аджику, чеснок, перец, укроп и хорошо размешать. Мелко нарезанный лук слегка обжарить в подсолнечном масле и смешать в сырной массой.

Употреблять как масло на бутерброды — особенно вкусно, с черным хлебом, как закуску на завтрак, полдник. В более жидком разведении с крутым рубленым яйцом — как подливку к горячей отварной рыбе (особенно к морской).

хроника

Состоялся очередной городской турнир «Белая ладья».

В ДЮСШ КузПИ вели спор команды пяти школ города. Лишь в последнем туре, после окончания последней партии, стал известен чемпион— команда школы № 89. Второй приз — у школы № 24, третий — у школы № 54.

В личном зачете по доскам победили Наташа Андреева (школа № 89), Миша Антропов (№ 24), Никита Шершиков (№ 24), Дмитрий Хроменков (№ 54) и Настя Реморова (№ 89).

Шахматисты школы № 89 будут представлять город в областном первенстве.

А. БУВАЛЬЦЕВ.

г. Кемерово.

в субботний вечер

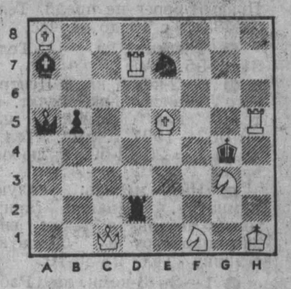

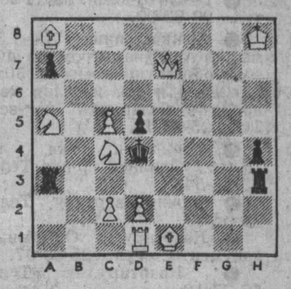

Мат в два хода.

ПО ГОРИЗОНТАЛИ: 1. Отдел желудка коровы. 4. Бег на длинную дистанцию. 8. Известный французский живописец, выходец из России. 11. Место впадения реки в море. 12. Мнимое изображение отдаленных предметов в атмосфере. 13. Сорт леденцов. 14. Средства для придания красоты лицу. 15. Дверной запор— металлическая пластинка с рычажком. 17. Американский приключенческий фильм. 20. Шумный успех. 23. Чародей, волшебник. 25. Официант в некоторых странах. 27. Раздел медицины. 29. Деревянная изгородь. 30. Письменная принадлежность. 32. Спекание мелкой руды в небольшие куски. 34. Озеро в Армении. 35. Краткое богослужение. 36. Вторая по численности нация Европы.

ПО ВЕРТИКАЛИ: 1. Горнолыжный спорт. 2. Государственный служащий в царской России. 3. Глава религиозной общины в Индии. 4. Дробная часть десятичного логарифма. 5. Всенародное голосование по важному государственному вопросу. 6. Специалист по лекарственным веществам. 7. Русский поэт, автор поэмы «Кому на Руси жить хорошо». 8. Портрет с шуточным, карикатурным подчеркиванием характерных внешних черт. 9. Часть сапога, охватывающая голень. 10. Светильник для нескольких ламп. 15. Раствор древесной золы. 16. Соленое озеро вблизи моря, богатое целебными грязями. 18. Военнослужащий инженерных войск. 19. Исход игры, при которой никто не выигрывает. 21. Времяпровождение, доставляющее удовольствие. 22. Скорострельный пистолет. 24. Эффектный номер цирковой программы. 26. Известный советский хоккеист, дважды олимпийский чемпион. 28. Льстец. 29. Единица измерения температуры. 31. Копченые и законсервированные небольшие рыбки. 32. Поэт-импровизатор и певец у казахов, киргизов. 33. Предводитель аргонавтов, отправившихся за золотым руном.

ОТВЕТЫ НА КРОССВОРД, ОПУБЛИКОВАННЫЙ В НОМЕРЕ ЗА 23 ЯНВАРЯ

ПО ГОРИЗОНТАЛИ: 5. Запятая. 6. Цензура. 8. Корреспондент. 10. Отвертка. 12. Тарасова. 13. Ветла. 16. Вертолет. 17. Коверкот. 18. Рукав. 19. Текстура. 21. Обсидиан. 24. Извод. 27. Субсидия. 29. Обмолвка. 31. Администратор. 32. Окраина. 33. Виртуоз.

ПО ВЕРТИКАЛИ: 1. Манжета. 2. Запрет. 3. Шедевр. 4. Крапива. 7. Шпунт. 8. Клекот. 9. Тостер. 11. Австралия. 12. Таэквондо. 14. Свита. 15. Стенд. 20. Сиеста. 22. Дублер. 23. Лукашко. 25. Вакса. 26. Экватор. 28. Домино. 30. Метчик.

КРОССВОРД

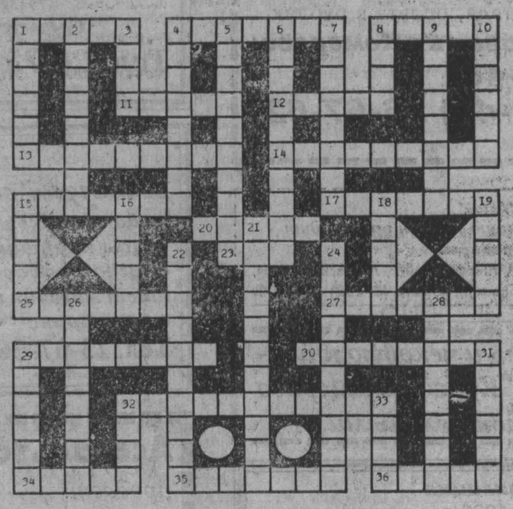

У каждого из нас есть нечто такое, что связывает всех людей, - это мечта о счастье.

И нет стремления более естественного и благородного, чем стремление научиться дарить счастье другим.

Ведь счастье для себя -это только половина мечты.

Люди могут быть счастливы только вместе.

И пусть всю следующую неделю с нами будут слова:

"Сделай другого счастливее. хоть немного."

Не забудьте об этом в понедельник!

КУЗБАССПРОМБАНК

ТВ

30 января

I ПРОГРАММА
Канал «Останкино».

6.35 Программа передач.
7.05 Субботнее утро делового человека.
7.45 Утренняя гимнастика.
7.55 Новости.
8.30 Программа передач.
8.35 «ЭКО». Экологическое обозрение.
8.50 Футбол. Кубок чемпионов содружества. Полуфинал.
9.40 «Марафон-15» — малышам.
10.05 Бумеранг.
10.35 Медицина для тебя.
11.05 Автограф по субботам.
11.35 Книжный двор.
12.15 «Придет ли князь с Востока?». Азиатский цикл С. Алексеева. Передача 2-я.
12.45 «Ангелочек». Короткометражный художественный телефильм.
13.15 Мир на досуге.
13.55 «Будь проклята война!» Фильм 4-й. «В западне». Фильм 5-й. «Решающее сражение на Волге».
15.00 Новости.
15.20 «Непутевые заметки, или Испанские мотивы». Передача 2-я.
15.55 «Дракулито - вампиреныш». Мультфильм.
16.20 «Центральный экспресс». Европейский тележурнал.
16.50 Спортивная программа «Ультра-си».
17.50 Красный квадрат.
18.30 В мире животных.
19.15 «Минувших дней очарованье». Старинные русские романсы в исполнении Л. Илларионовой.
19.50 «Коламбия Пикчерс» представляет. «Той же монетой». Из сериала «Улица правосудия». Художественный телефильм.
20.40 Спокойной ночи, малыши!
20.55 Реклама.
21.00 Новости.
21.20 Программа передач.
21.25 «Коламбия Пикчерс» представляет. «Создатель звезд». Художественный телефильм. 4-я серия.
22.20 «Браво».
23.35 Мультфильм для взрослых.
23.45—01.45 Сно-видение.

II ПРОГРАММА
Канал «Россия».

8.00 Вести.
8.20 Свой взгляд на мир.
8.45 Студия «Рост». «Наш «Бралаш».
9.15 Досуг. «Телесервис».
9.30 «Бурда моден» предлагает.
10.00 На сессии ВС Российской Федерации.
10.30 Видеопоэзия. «Поэтический салон в Доме ученых».
10.45 «Манька». Короткометражный художественный фильм.
11.10 «Дораэмон». Мультфильм.
11.25 Открытый чемпионат Австралии по теннису.
12.20 Крестьянский вопрос.
12.40 «Ретро». Песни 30-х. 1-я часть.
13.10 «Пилигрим». Российское бюро путешествий.
13.55 Акция. «Пеликан. К 120-летию С. В. Рахманинова.
14.55 Реклама.
15.00 Как жить будем?
15.50 Давайте разберемся.
16.00 Золотая шпора.
16.30 Футбол без границ.
17.25 Совершенно секретно.
18.20 Театральный разъезд. «Уроки импровизации». Фестиваль танца Америки.
19.20 Устами младенца.
19.50 Праздник каждый день.
20.00 Вести.
20.20 «Не может быть». Художественный фильм.
21.55 Реклама.
22.00 Спортивная карусель.
22.05 Я люблю РТВ.
22.25 Ассорти.
22.55 Программа «А».
23.25 Ад либитум.
23.55 Реклама.
00.00 Вести.
00.20—00.25 Звезды говорят.

III ПРОГРАММА КЕМЕРОВО.

17.00 АИК. «Проспект». Художественный фильм «Иваново детство».

Редактор А. В. ТРУТНЕВ.

Газета «Кузбасс» учреждена журналистским коллективом редакции. Зарегистрирована администрацией Кемеровской области, свидетельство о регистрации № 54.

АДРЕС РЕДАКЦИИ:

650630, г. Кемерово, пр. Октябрьский, 28.

Справки:
по редакции—52-32-74;
по письмам—52-38-23;
по рекламе—52-12-10.

Собственные корреспонденты: в Мариинске 2-31-20, Новокузнецке — 47-02-04 Междуреченске — 2-82-12. Осинниках — 2-35-64, Прокопьевске —3-07-77, в Мысках — 2-18-66, Юрге—2-45-50. Яе—2-13-67.

Факс 52-12-10.

Время подписания номера в печать по графику 20.00; сдан в печать 19.35.

Тиражи: во вторник, пятницу — 64000 (индексы 51901, 31029); в среду, четверг и субботу —33000 (индекс 51901).

Объем 2 п. л. Печать высокая.

По вопросам качества печати звонить по тел. 52-03-34.

Типография издательства «Кузбасс»: 650630, г. Кемерово, пр. Октябрьский, 28.

1 2 3 4 5 6

Заказ № 24.