ОБЛАСТНАЯ МАССОВАЯ ГАЗЕТА

Кузбасс

Издается с 7 января 1922 года

239 (20983) • ЧЕТВЕРГ, 21 ОКТЯБРЯ 1993 г.

Розничная цена 10 руб.

4 тр.

Женщина и армия. Насколько вообще совместимы эти понятия? Однако сами женщины так не считают, чему подтверждением предлагаемый читателям материал

«КУЗБАСС-94»

ПЯТЬ РАЗ В НЕДЕЛЮ (индекс 51901) вместе с услугами связи:
1 мес. — 550 руб.; 3 мес. — 1650 руб., 6 мес. — 3300 руб.
ТРИ РАЗА В НЕДЕЛЮ (индекс 31029):
1 мес. — 350 руб.; 3 мес. — 1050 руб.; 6 мес. — 2100 руб.
ОДИН РАЗ В НЕДЕЛЮ (индекс 31023):
1 мес. — 150 руб.; 3 мес. — 450 руб.; 6 мес. — 900 руб.

Внимание! Какой бы вы ни избрали вариант, обязательно будете получать номер с программой телевидения.

Читатели, выписавшие пятиразовый «Кузбасс», дополнительно станут получать еженедельное рекламное приложение «Панорама».

ВЫПИСЫВАЙТЕ, ЧИТАЙТЕ!

уголь

НАКОНЕЦ-ТО ШАХТЕРСКИЕ ЗАБАСТОВКИ НЕ СТРАШНЫ

Решение правительства увеличить железнодорожные тарифы еще в полтора раза повергло угольщиков не в ужас, а в изумление. Ужас был в прошлый раз, в апреле, когда тарифы подскочили в 2,2 раза.

Виктор КЛАДЧИХИН,
обозреватель «Кузбасса».

Тогда он был вызван предчувствием тупика, в который были направлены транспортники, а вместе с ними и все отправители грузов. Вся промышленность то есть. Предприятия, и до того изрядно задолжав друг другу, с повышением въехали просто в неслыханную кабалу друг к другу.

Взаимные долги отраслей начали исчисляться не в миллионах, а в миллиардах, затем триллионах. Неужели можно еще больше усугубить положение? Казалось, некуда, оказалось — можно. И без изумления такую новость, пришедшую сразу после сдержанного праздника победы над Верховным Советом, встретить было невозможно.

Уже после первых подсчетов стало ясно: нарушен еще не начавшийся баланс интересов территорий, богатых топливом, и России в целом. Интересов, которые должны были возникнуть у территорий для совместного со страной прорыва к достойному уровню развития за счет своих природных богатств.

Сорвалось, хотя это требование было названо в числе двух главных условий участия топливно-энергетического комплекса в том прорыве. (Вторым назывался переход от энергорасточительства к сбережению природных топливных ресурсов). Данная идея, судя по всему, овладела не только научно-теоретическими массами, но и властями. Министр топлива и энергетики Ю. К. Шафраник поддержал ее в печати.

Но какой же баланс интересов может быть у Кузбасса, которому торговать углем стало еще более не выгодно? Если после апреля перевезти тонну угля с березовской шахты на обогатительную фабрику в Новокузнецк или Прокопьевск стало стоить 5000 рублей, то после октября все вздорожало еще больше. Тонна угля, добытая в «Северокузбассугле» и переработанная здесь же в концентрат, обходится в 26000 рублей. Теперь, чтоб довести ее до какой-нибудь западной точки СНГ, надо будет отдать еще 42000.

Эта новость — для государственного предприятия.

Ну, ладно, реформаторы госпредприятия в расчет не берут, их смелые взоры обращены к новым структурам.

Побываем в такой. Это — производственно - коммерческое предприятие, да к тому же совместное, российско-заграничное. (Просили не называть — уважаю их просьбу). Уголь, добытый собственными силами, после апреля фирма была вынуждена отправлять партнеру с минусом в пять долларов на каждой тонне.

Наконец, появился документ, от которого вырвался вздох облегчения. Это Указ президента № 1466, принятый в горячий день 27 сентября. Указ «О совершенствовании работы с иностранными инвестициями». Цель его обозначена в первой же строчке: «для совершенствования организации и правового обеспечения привлечения и повышения эффективности иностранных капиталовложений в приоритетные задачи развития российской экономики». Льгот для совместных предприятий в нем — выше крыши. Потому что все «вновь издаваемые нормативные акты, регулирующие функционирование иностранных и совместных предприятий, не действуют в течение трех лет в отношении предприятий, существующих на момент вступления в силу этих актов». Черным по белому!

Правильная пресса ликовала: «Первыми, кому удалось выловить крупную и вполне съедобную рыбу во взбаламученных российских политических водах, оказались иностранные инвесторы».

Неправильный «Кузбасс» такого обнадежить не смог. «Рыба» оказалась с костью, способной в два счета привести к летальному исходу.

Каков выход? Как протестовать? На госпредприятии — бастовать? Но такая форма протеста рассчитана на давление с угрозой ограничить поставки топлива, тогда как оно, судя по увеличению тарифов, Родине и без того не нужно. Совместное предприятие свободно продолжает свой альтруизм, теряя на каждой тонне еще по десять долларов и беря их, очевидно, от спекуляции пивом или жвачкой.

...Любопытно, в каких числах будут выражаться взаимные долги теперь? В биллионах рублей? Но это — через полгода. А дальше?

фотоинформация

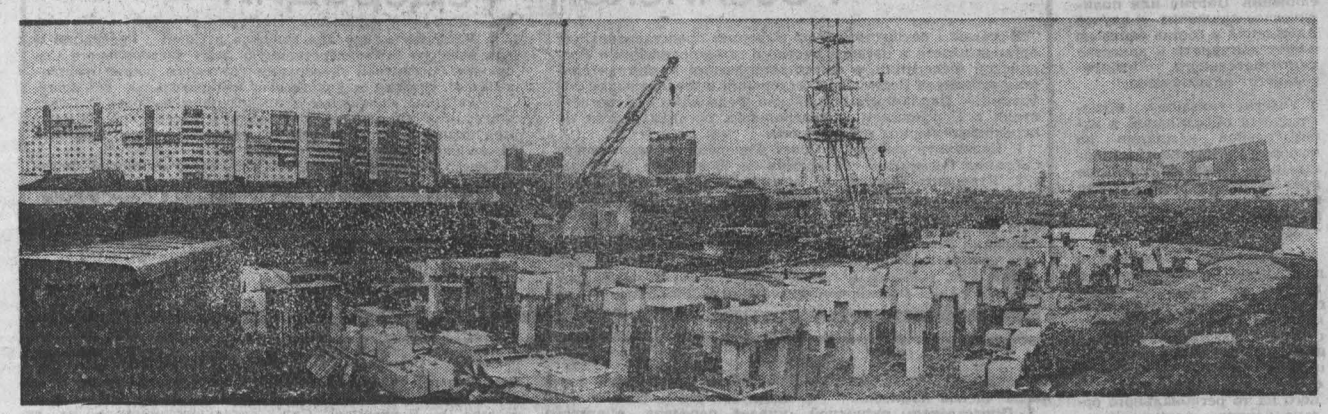

По проспекту Октябрьскому, в районе бывшего кирзавода № 5, началось строительство жилых высотных домов. Основным заказчиком жилья здесь стало известное в области пассажирское автотранспортное предприятие № 1. Но дела оказались настолько сложными, что в возведение домов включились все пассажирские автопредприятия города. Представьте себе, что стоимость только первого свайного поля составила более 10 миллионов рублей, а второго уже 30 миллионов. Монтаж нулевого цикла осуществляет малое предприятие «Жилищник — Игорь». Все ребята классные специалисты, много лет проработавшие на стройках города.

Пройдет время, и на этом месте встанет целый ансамбль домов общей численностью 240 квартир.

НА СНИМКАХ: идут работы на нулевом цикле первого дома; монтажник Олег Еланцев из бригады Ивана Сапунова.

г. Кемерово.

Фото В. Грызыхина.

пресс-конференция

Встреча с депутатами

В Союзе журналистов Кузбасса состоялась внеплановая пресс-конференция. О встрече с работниками средств массовой информации попросили члены малого Совета бывшего облсовета народных депутатов В. В. Стерлигов, В. И. Налетов, Л. П. Сергачев.

— Мы, — заявил В. В. Стерлигов, — убедились на себе, что все нынешнее конституционное состояние российской действительности исполнительными властями на местах подстраивается под мнение и пожелания Б. Н. Ельцина. После незаконного роспуска облсовета между малым Советом и администрацией области была договоренность: малый Совет продолжит свою работу до той поры, пока не будут трудоустроены технический персонал облсовета и народные депутаты. Речь идет о судьбе 78 человек. Надо было также решить и некоторые другие проблемы. В частности, как быть с теми сотрудниками аппарата, которые стояли в очереди на получение квартир (им под это в свое время был обещан кредит по программе «Жилье»). Была целесообразность и в том, чтобы ряд комиссий облсовета продолжил свою работу вплоть до создания в Кузбассе нового депутатского корпуса. Речь идет не о тех (теперь уже бывших?) народных избранниках, кто занимался политикой, а о тех, кто вел рутинную черновую работу с жалобами и проблемами трудящихся. И вот выясняется, что кабинеты в облсовете опечатаны, и сюда велено не запускать никого из нас... даже тех, кто должен участвовать в трудоустройстве наших вчерашних сотрудников. Что это, как не беспредел?

— Беспредел этот, — подчеркнул на пресс-конференции В. И. Налетов, — логически отирается на антиконституционный указ Б. Н. Ельцина от 21 сентября, когда он «упразднил» законодательную власть. В указе Ельцина нет речи о лишении народных избранников депутатских полномочий. Но, выясняется, силовое давление выше законности.

Л. П. Сергачев:

— Страна неотвратимо катится к диктатуре. Предстоящие выборы в новый парламент, в Думу, будут игрушечными. И хотя участвовать в них всем нам, видимо, надо (иначе что — просто поднять ручки, славаясь?!), ясно одно — творится беззаконие.

А. ПАРШУКОВ.

ОДНИМ АБЗАЦЕМ

Согласно постановлению Центральной избирательной комиссии по выборам в Совет Федерации и Государственную думу Федерального собрания Российской Федерации, в Кемеровской области образован двухмандатный избирательный округ № 42 (центр — г. Кемерово) по выборам депутатов Совета Федерации Федерального Собрания Российской Федерации в 1993 году.

☆ ☆ ☆

Владимир Шумейко, возглавляющий Министерство печати и информации, сообщил корреспонденту ИТАР—ТАСС, что подготовлен проект Указа Президента о формировании Федерального информационного центра (ФИЦ). По его словам, в проект указа заложена идея, в соответствии с которой на ФИЦ возлагаются «задачи формирования идеологии общества».

☆ ☆ ☆

Вместе с социализмом и коммунизмом, похоже, будет закопан и один из основоположников этих учений В. Ленин. Как стало известно ИТАР—ТАСС из компетентных источников, готовится указ Бориса Ельцина, в котором перезахоронение останков Ленина в соответствии с волей покойного должно осуществляться в установленном законодательством порядке к могилам матери и сестры на Волковском кладбище в Санкт-Петербурге. Что касается праха лиц, захороненных у стен Московского Кремля, то их предполагается перезахоронить на Новодевичьем кладбище или по желанию родственников покойных на других кладбищах.

☆ ☆ ☆

Правительство России намерено перебраться со Старой площади в опальный и опаленный «Белый дом» к 1 января 1994 года. Дело в том, что нижние шесть этажей не очень пострадали в событиях 3—4 октября и там возможно работать. Верхние же этажи здания будут восстановлены, на что, по предварительным подсчетам, будет израсходовано 90 миллиардов рублей. По словам руководителя аппарата Совмина В. Квасова, на Старой площади, возможно, разместится Федеральное Собрание.

☆ ☆ ☆

Полномочия Томского облсовета до выборов нового представительного органа власти сессия возложила на председателя Г. Шамина. С избранием нового парламента облсовет прекратит свое существование.

☆ ☆ ☆

Координатор общественной палаты Конституционного совещания А. Собчак, подводя итоги первого дня работы, сообщил, что все вопросы повестки — ход избирательной кампании, референдум по Конституции—вызвали бурные дискуссии. По словам А. Собчака, большинство членов общественной палаты поддержало необходимость проведения выборов в Федеральное Собрание 12 декабря, хотя сжатые сроки избирательной кампании вызвали много нареканий. Большинство высказалось за референдум по Конституции, причем по полному ее тексту, а не по фрагментам. Палата возражает также против совмещения министрами своих постов с депутатскими полномочиями. Следующее заседание палаты состоится 23 октября.

новоселье

Вот это семья!

В отделе социальной защиты администрации города Кемерово — необычные хлопоты. Людмила Дмитриевна Козловская едет осматривать коттедж, выстроенный в Кировском районе для семьи Чуглиных, связывается с предприятиями, которые готовят этой семье подарки.

Что за семья? Альбина Юрьевна и Сергей Николаевич Чуглины окончили Кузбасский политехнический институт и уехали по распределению на строительство БАМа. Сначала у них родился мальчик, которому сейчас уже шесть лет, а в 1991 году родилось сразу пятеро ребятишек: четыре девочки и один мальчик.

На БАМе стали сворачиваться работы, и Чуглины решили вернуться в город, где учились в институте. Так вышло, что в их судьбе принял участие президент России. Вот почему, несмотря на многие нынешние трудности, в Кемерове сумели пойти навстречу необычной молодой семье.

На следующей неделе Альбина и Сергей Чуглины, их шестеро детей поселятся в новом коттедже в Кировском районе.

Т. АЛЕКСЕЕВА.

страда-93

ПОСЛЕДНИЙ БОЙ — ОН ТРУДНЫЙ САМЫЙ

Как никогда, строки этой известной песни годятся к сегодняшней ситуации, которая сложилась в уборочной страде. Да, действительно трудно дается крестьянину урожай. Само собой, погодные условия сводили почти на нет все усилия земледельцев, но высветились по ходу уборки и другие слабые стороны. А именно: плохое техническое оснащение хозяйств, когда из трех зерноуборочных комбайнов еле-еле собирали один, да и тот зачастую подводил в поле. Соответственно возросла нагрузка на каждый агрегат.

Но основная сложность для колхозов и совхозов в нынешней уборке — снабжение горюче-смазочными материалами. Дизтопливо и бензин шли буквально с колес, бывали случаи, когда в погожие дни техника простаивала именно из-за отсутствия горючего.

За «горючку» требовали предоплату, но откуда деньги у крестьянина при существующей рыночной экономике? Вот последние финансовые данные областного департамента сельского хозяйства. Кузбасскому селу за мясо, молоко, хлеб и другие сельхозпродукты государственные, перерабатывающие и другие предприятия задолжали 17 миллиардов (!) рублей. Село же должно только 3 миллиарда рублей, в основном это кредиты и долги за горючее, потраченное на общее дело — уборку урожая.

И как не разделить точку зрения директора областного департамента сельского хозяйства В. М. Мангазеева, который с чувством глубокой признательности и благодарности отозвался обо всех кузбасских хлеборобах: в ноги им нужно поклониться за проявленный героизм. Да, именно героизм, потому что такой суматошной уборки и такого покинутого всеми крестьянства страна вряд ли еще переживала. Тем не менее, хлебороб из последних сил, но выполнил свой исконный долг.

Ну это в общем. В действительности же ход уборочной страды выглядит так. По данным департамента сельского хозяйства области, на 18 октября колхозы и совхозы убрали 578 тысяч гектаров зерновых из 600 тысяч гектаров имеющихся. Так что финал практически близок. Намолочено 1044,4 тысячи тонн зерна, засыпано семян под будущий урожай 191,6 тысячи тонн, вспахано зяби 438,2 тысячи гектаров. Все эти результаты выше, чем на эту же дату прошлого года.

Вот как выглядит ход уборки урожая по районам области. В первой колонке — скошено зерновых, во второй — обмолочено (все в тысячах га), в третьей — вспахано зяби под урожай будущего года (также в тысячах гектаров).

Беловский	40,3	40,3	31,6
Гурьевский	19,8	19,8	17,0
Ижморский	28,2	28,2	13,4
Кемеровский	24,2	24,0	19,8
Крапивинский	29,7	29,7	21,4
Ленинск-Кузнецкий	57,0	56,9	49,4
Мариинский	36,0	35,9	21,3
Новокузнецкий	15,9	15,5	14,4
Прокопьевский	34,9	34,9	36,7
Промышленновский	71,9	71,9	58,7
Тисульский	29,0	28,2	20,2
Топкинский	38,4	38,4	23,2
Тяжинский	45,5	45,5	39,9
Чебулинский	29,3	29,1	27,3
Юргинский	33,9	33,2	18,6
Яйский	24,8	24,8	12,9
Ящикинский	19,2	18,6	12,8

Цифры наглядно говорят, что хлеба в валках очень и очень мало, хотя и он в первую очередь нуждается в подборке. Но увы! Не все хозяйства имеют приспособления к комбайнам для подняния проросших валков. В основном сейчас уборка идет напрямую, т. к. хлеба начинают осыпаться, теряется, и значительно, урожай. Тем не менее нужны именно последние усилия, ведь 20 тысяч гектаров неубранной нивы — это все же не 20 соток. Хлеба на корню в основном остались в восточных районах области: Ижморском, Яйском, Яшкинском, Мариинском, Чебулинском.

Е. САЛЕНКО.

погода

ОКТЯБРЬ

21

Восход 7.13 Заход 16.15 Долгота дня 9.02

Перв. четв. 22 октября Восход 12.44 Заход 21.04

21 октября днем по области будет облачно, местами небольшие кратковременные осадки. Ветер западный. Температура 2—7 градусов тепла. На дорогах гололедица. Давление будет падать, влажность уменьшится.

Кемерово: новости

Прокуратура города Кемерово предложила конторе, известной под названием БТИ, немедленно прекратить регистрацию приватизированных квартир с взиманием платы за данную услугу.

Произошло это после проверки прокуратурой исполнения законодательства о порядке регистрации приватизированных квартир. Согласно закону Российской Федерации, право собственности на приобретенное жилое помещение гражданин получает с момента регистрации договора о передаче квартиры в собственность, распоряжаться которой он может с этого момента по своему усмотрению.

Существовавшая же прежде дополнительная регистрация квартиры как объекта собственности в БТИ необязательна.

☆ ☆ ☆

Сегодня отпуск угля населению в областном центре ведется из одной точки, что создает определенные неудобства для многих потребителей. Чтобы как-то поправить ситуацию, можно было бы построить новый угольный склад на правом берегу в районе шахты «Северная». В администрации города этот вопрос уже поднимался, и можно надеяться, что в перспективе он будет решен положительно.

Ну а пока... Пока служба, снабжающая горожан топливом, работает весьма неэффективно, с перебоями.

Соб. инф.

Купля-продажа жилья телефон 25-42-51. Фирма Диво и прочей недвижимости

ПОЛОЖЕНИЕ

выборах депутатов Совета Федерации Федерального Собрания Российской Федерации в 1993 году

Утверждено Указом Президента Российской Федерации от 11 октября 1993 г. № 1626

Указ Президента Российской Федерации

О выборах в Совет Федерации Федерального Собрания Российской Федерации

В связи с осуществлением реформы представительных органов власти и органов местного самоуправления в Российской Федерации, в целях обеспечения представительства субъектов Российской Федерации в Федеральном Собрании — Парламенте Российской Федерации и в соответствии с Положением о федеральных органах власти на переходный период постановляю:

1. Назначить выборы в Совет Федерации Федерального Собрания Российской Федерации на 12 декабря 1993 года.
2. Утвердить Положение о выборах депутатов Совета Федерации в 1993 году (прилагается).
3. Преобразовать Центральную избирательную комиссию по выборам в Государственную Думу Федерального Собрания Российской Федерации в 1993 году в Центральную избирательную комиссию по выборам в Совет Федерации и по выборам в Государственную Думу Федерального Собрания Российской Федерации в 1993 году.
4. Установить, что для выборов в Совет Федерации и для выборов в Государственную Думу Федерального Собрания Российской Федерации создаются общие избирательные участки и участковые избирательные комиссии.
5. Расходы, связанные с проведением выборов в Совет Федерации Федерального Собрания Российской Федерации отнести на счет средств республиканского бюджета Российской Федерации.

Совету Министров — Правительству Российской Федерации решить вопрос о своевременном выделении необходимых финансовых средств для выборов в Совет Федерации Федерального Собрания Российской Федерации

Президент Российской Федерации
Б. ЕЛЬЦИН

Москва, Кремль
11 октября 1993 года
№ 1626

Глава 1. ОБЩИЕ ПОЛОЖЕНИЯ

Статья 1. Основные принципы выборов

Выборы депутатов Совета Федерации Федерального Собрания Российской Федерации (далее — Совет Федерации) осуществляются гражданами Российской Федерации на основе всеобщего, равного и прямого избирательного права при тайном голосовании.

Статья 2. Избирательное право

1. Право избирать депутатов Совета Федерации принадлежит каждому гражданину Российской Федерации, достигшему 18-летнего возраста.

2. Депутатом Совета Федерации может быть избран гражданин Российской Федерации, достигший 21-летнего возраста.

3. Не могут избирать и быть избранными граждане, признанные судом недееспособными, и граждане, содержащиеся в местах лишения свободы по вступившему в законную силу приговору суда, если иное не предусмотрено законодательством Российской Федерации.

Статья 3. Выборы в Совет Федерации

1. В Совет Федерации избираются по два депутата от каждого субъекта Российской Федерации.

2. Депутаты Совета Федерации избираются на основе мажоритарной системы по двухмандатным (один округ — два депутата) избирательным округам, образуемым в рамках административных границ субъектов Российской Федерации.

3. При выборах в Совет Федерации каждый избиратель подает голос за двух кандидатов.

Статья 4. Дата выборов

Выборы депутатов Совета Федерации проводятся 12 декабря 1993 года.

Статья 5. Право выдвижения кандидатов

1. Кандидаты в депутаты Совета Федерации выдвигаются группами избирателей и избирательными объединениями.

2. Под избирательными объединениями в настоящем Положении понимаются региональные организации общефедеральных политических партий, общефедеральных политических движений, уставы которых зарегистрированы Министерством юстиции Российской Федерации, политические движения в субъектах Федерации, уставы которых зарегистрированы соответствующими органами юстиции, или блок таких общественных объединений, создаваемый на период проведения выборов. В состав блока могут входить и региональные организации иных общефедеральных общественных объединений, уставы которых зарегистрированы в Министерстве юстиции Российской Федерации, если участие в выборах предусмотрено в их уставах. Партия, политическое движение и общественная организация не могут входить в состав более чем одного избирательного объединения. Партия или политическое движение в случае вхождения в состав блока не может выступать в качестве самостоятельного избирательного объединения.

Участие указанных общественных объединений в избирательной кампании по выборам депутатов Государственной Думы не является препятствием для их участия в избирательной кампании по выборам депутатов Совета Федерации.

3. В случае выдвижения кандидатов от политических партий или движений представление в соответствующую избирательную комиссию субъекта Российской Федерации документов для регистрации кандидатов производится по решению уполномоченного на то регионального органа партии, политического движения, а в случае выдвижения кандидатов от блока общественных объединений — по совместному решению уполномоченных органов объединений, составляющих блок.

Статья 6. Финансирование выборов

1. Финансирование мероприятий по организации и проведению выборов депутатов Совета Федерации осуществляется за счет средств республиканского бюджета Российской Федерации.

2. Для финансирования предвыборной кампании кандидаты в депутаты и избирательные объединения вправе использовать собственные средства и добровольные пожертвования.

Статья 7. Проведение выборов избирательными комиссиями

1. Организация и проведение выборов депутатов Совета Федерации возлагаются на избирательные комиссии. В решении всех вопросов, связанных с подготовкой и проведением выборов, избирательные комиссии в пределах компетенции, установленной настоящим Положением, независимы от других государственных органов.

2. Избирательные комиссии работают коллегиально. Подготовка и проведение выборов избирательными комиссиями осуществляются открыто и гласно.

Глава 2. ИЗБИРАТЕЛЬНЫЕ ОКРУГА. ИЗБИРАТЕЛЬНЫЕ УЧАСТКИ. СПИСКИ ИЗБИРАТЕЛЕЙ

Статья 8. Избирательные округа по выборам депутатов Совета Федерации

1. Число избирательных округов по выборам депутатов Совета Федерации равно числу субъектов Российской Федерации. На территории каждого субъекта Российской Федерации образуется один избирательный округ.

2. Если автономный округ входит в состав края или области, территория избирательного округа, образованного в данном крае или области, не охватывает территорию автономного округа.

3. К избирательным округам могут быть приписаны также избирательные участки, образуемые в соответствии с пунктом 2 статьи 9 настоящего Положения.

Статья 9. Образование избирательных участков

1. Избирательными участками по выборам депутатов Совета Федерации являются избирательные участки, образованные в соответствии со статьей 10 Положения о выборах депутатов Государственной Думы в 1993 году, утвержденного Указом Президента Российской Федерации от 1 октября 1993 г. № 1557.

2. Избирательными участками для граждан Российской Федерации, имеющих постоянное место жительства за пределами Российской Федерации, являются консульские округа на территории страны проживания, а при отсутствии на ее территории консульских учреждений Российской Федерации — консульские округа на территории сопредельной или близко расположенной страны. Зарубежные избирательные участки включаются в состав избирательного округа по выборам депутатов Совета Федерации, созданного в границах г. Москвы.

Статья 10. Списки избирателей

Списки избирателей по выборам депутатов Совета Федерации формируются в соответствии со статьей 11 Положения о выборах депутатов Государственной Думы в 1993 году, утвержденного Указом Президента Российской Федерации от 1 октября 1993 г. № 1557.

Глава 3. ИЗБИРАТЕЛЬНЫЕ КОМИССИИ

Статья 11. Виды избирательных комиссий

Организацию и проведение выборов депутатов Совета Федерации осуществляют:

а) Центральная избирательная комиссия по выборам в Государственную Думу, утвержденная Указом Президента Российской Федерации от 29 сентября 1993 г. № 1505, на которую возлагаются функции Центральной избирательной комиссии по выборам депутатов Совета Федерации (далее — Центральная избирательная комиссия);

б) окружные избирательные комиссии по выборам депутатов Совета Федерации;

в) участковые избирательные комиссии.

Статья 12. Окружные избирательные комиссии

1. Окружная избирательная комиссия по выборам депутатов Совета Федерации образуется в каждом избирательном округе.

2. Окружные избирательные комиссии по выборам депутатов Совета Федерации формируются Центральной избирательной комиссией не позднее чем за 45 дней до проведения выборов в составе председателя и 8—18 членов комиссии из числа кандидатур, предложенных представительными и исполнительными органами власти соответствующих субъектов Российской Федерации. При этом половина членов избирательных комиссий назначается из числа лиц, предложенных главами исполнительной власти субъектов Российской Федерации, а другая половина — из числа лиц, предложенных соответствующими органами представительной власти. Председатели комиссий назначаются Центральной избирательной комиссией из числа членов комиссий.

3. Председатель окружной избирательной комиссии должен иметь высшее юридическое образование либо ученую степень в области права.

4. В случае, если границы избирательного округа по выборам депутатов Совета Федерации совпадают с границами избирательного округа по выборам депутатов в Государственную Думу, то функции окружной избирательной комиссии по выборам депутатов Совета Федерации осуществляет окружная избирательная комиссия, образованная в соответствии со статьей 14 Положения о выборах депутатов Государственной Думы в 1993 году, утвержденного Указом Президента Российской Федерации от 1 октября 1993 г № 1557.

В случае, если границы избирательного округа по выборам депутатов Совета Федерации не совпадают с границами избирательного округа по выборам депутатов в Государственную Думу Центральная избирательная комиссия может принять решение о наделении полномочиями окружной избирательной комиссии по выборам депутатов Совета Федерации одной из окружных избирательных комиссий по выборам в Государственную Думу.

Статья 13. Участковые избирательные комиссии

Участковыми избирательными комиссиями по выборам депутатов Совета Федерации являются участковые избирательные комиссии, образуемые в соответствии со статьей 15 Положения о выборах депутатов Государственной Думы в 1993 году, утвержденного Указом Президента Российской Федерации от 1 октября 1993 г. № 1557.

Статья 14. Статус члена избирательной комиссии

Члены избирательных комиссий пользуются правами и несут обязанности в соответствии со статьей 16 Положения о выборах депутатов Государственной Думы в 1993 году, утвержденного Указом Президента Российской Федерации от 1 октября 1993 г. № 1557.

Статья 15. Полномочия Центральной избирательной комиссии

1. Центральная избирательная комиссия:

а) дает разъяснения о порядке применения настоящего Положения и обеспечивает его единообразное исполнение;

б) рассматривает заявления и жалобы на решения и действия окружных избирательных комиссий и принимает по ним решения;

в) в случаях, предусмотренных настоящим Положением, издает инструкции и иные акты по вопросам организации выборов;

г) осуществляет контроль за законностью проведения выборов депутатов Совета Федерации;

д) на основании данных, представленных Министерством иностранных дел Российской Федерации, решает вопросы о приписке избирателей, находящихся за пределами территории Российской Федерации, к избирательным округам на территории Российской Федерации;

е) устанавливает формы избирательных бюллетеней, списков избирателей и других избирательных документов, порядок их хранения, утверждает образцы печатей избирательных комиссий;

ж) распределяет выделенные из республиканского бюджета Российской Федерации на финансовое обеспечение выборов средства и контролирует их целевое использование;

з) рассматривает вопросы материально - технического обеспечения подготовки и проведения голосования;

и) устанавливает результаты голосования в целом по Российской Федерации и публикует их в печати, обеспечивает передачу в архивы документации, связанной с проведением и организацией выборов;

к) составляет списки лиц, избранных депутатами Совета Федерации, и передает их и документацию, необходимую для проверки полномочий депутатов Мандатной комиссии Совета Федерации;

л) организует повторные и дополнительные выборы депутатов Совета Федерации;

м) осуществляет иные полномочия в соответствии с настоящим Положением.

2. Полномочия Центральной избирательной комиссии и срок ее деятельности определяются в соответствии с пунктами 2—4 статьи 17 Положения о выборах депутатов Государственной Думы в 1993 году, утвержденного Указом Президента Российской Федерации от 1 октября 1993 г. № 1557.

Статья 16. Полномочия окружной избирательной комиссии

1. Окружные избирательные комиссии по выборам депутатов Совета Федерации:

а) осуществляют контроль за исполнением настоящего Положения на территории своего избирательного округа;

б) руководят работой участковых избирательных комиссий, рассматривают заявления и жалобы на решения и действия этих комиссий и принимают по ним решения;

в) регистрируют кандидатов в депутаты и их доверенных лиц, выдают им удостоверения установленного образца;

г) обеспечивают соблюдение равных правовых условий предвыборной деятельности для всех кандидатов в депутаты;

д) распоряжаются денежными и материальными средствами, выделенными Центральной избирательной комиссией для проведения выборов по избирательному округу;

е) устанавливают результаты выборов по округу и передают их в Центральную избирательную комиссию, обеспечивают передачу в архивы документации, связанной с проведением и организацией выборов;

ж) утверждают текст бюллетеней для голосования по избирательным округам, обеспечивают изготовление бюллетеней и снабжение ими участковых комиссий;

з) контролируют обеспечение участковых комиссий помещениями, транспортом, связью и рассматривают иные вопросы материально-технического обеспечения выборов;

и) осуществляют иные полномочия в соответствии с настоящим Положением.

2. Окружные избирательные комиссии действуют до истечения срока полномочий Центральной избирательной комиссии.

Статья 17. Полномочия участковой избирательной комиссии

Участковые избирательные комиссии действуют в соответствии со статьей 19 Положения о выборах депутатов Государственной Думы в 1993 году, утвержденного Указом Президента Российской Федерации от 1 октября 1993 г. № 1557, применительно к выборам депутатов Совета Федерации.

Статья 18 Организация работы избирательных комиссий

Работа всех избирательных комиссий осуществляется в соответствии со статьей 20 Положения о выборах депутатов Государственной Думы в 1993 году, утвержденного Указом Президента Российской Федерации от 1 октября 1993 г. № 1557.

Статья 19. Обжалование решений и действий избирательных комиссий

1. Решения и действия Центральной избирательной комиссии могут быть обжалованы в Верховный Суд Российской Федерации в порядке, установленном законом.

2. Решения и действия окружных участковых избирательных комиссий, совершенные с нарушением настоящего Положения, могут быть обжалованы в вышестоящую избирательную комиссию или суд в порядке, установленном законом. При этом предварительное обращение в вышестоящую избирательную комиссию не является обязательным условием для обращения в суд.

3. Центральная избирательная комиссия и окружные избирательные комиссии в пределах своей компетенции рассматривают жалобы на решения и действия нижестоящих избирательных комиссий и обязаны не позднее чем в 5-дневный срок дать ответ по существу, а в день выборов — немедленно.

Глава 4. ВЫДВИЖЕНИЕ КАНДИДАТОВ В ДЕПУТАТЫ

Статья 20. Выдвижение кандидатов в депутаты

1. Группы избирателей или избирательные объединения могут выдвигать своих кандидатов в избирательных округах по выборам депутатов Совета Федерации. При этом они вправе выдвигать не более двух кандидатов в каждом из округов. Регистрация кандидатов в депутаты производится в соответствии с положениями настоящей статьи.

2. Для выдвижения в избирательном округе по выборам депутатов Совета Федерации кандидата требуется, чтобы в его поддержку были собраны подписи избирателей данного округа в количестве не менее 1 процента общего числа избирателей округа. Подписные листы изготавливаются по форме согласно приложению к настоящему Положению. В каждом подписном листе указываются фамилия, имя, отчество, дата рождения, род занятий и постоянное местожительство кандидата.

3. Избиратель, ставя свою подпись на подписном листе, указывает свою фамилию, имя и отчество дату рождения, адрес, серию и номер удостоверения личности гражданина Российской Федерации или паспорта. Подписной лист удостоверяется лицом, собиравшим подписи (с указанием фамилии, имени, отчества этого лица, адреса, серии и номера его удостоверения личности или паспорта).

4. Граждане Российской Федерации, находящиеся за пределами Российской Федерации, могут присылать подписные листы в окружную комиссию своего избирательного округа через консульские учреждения Российской Федерации.

5. Инициаторы выдвижения кандидата или сам кандидат вносят подписные листы и заявление кандидата о согласии на выдвижение своей кандидатуры по данному избирательному округу на регистрацию в окружную избирательную комиссию не позднее 27 дней до дня выборов. Окружная избирательная комиссия проверяет соответствие выдвижения кандидата требованиям настоящего Положения и в течение 5 дней регистрирует его, с опубликованием данных о нем перечисленных в части 2 настоящей статьи, в официальных изданиях соответствующих субъектов Федерации и выдачей ему удостоверения о регистрации с указанием ее даты и времени, либо отказывает в регистрации. Данные о зарегистрированных кандидатах в течение суток после регистрации сообщаются также центральным и местным средствам массовой информации.

6. Не может быть выдвинут кандидатом в депутаты Совета Федерации гражданин, зарегистрированный кандидатом в Государственную Думу. Гражданин зарегистрированный кандидатом в депутаты Совета Федерации, не может быть выдвинут кандидатом в депутаты Государственной Думы.

7. Если в период после завершения регистрации кандидатов и до дня выборов в избирательном округе по выборам депутатов Совета Федерации останется менее трех кандидатов выборы в этих избирательных округах откладываются на срок не более 12 недель для дополнительного выдвижения кандидатов и осуществления последующих избирательных действий в соответствии со сроками, указанными в настоящем Положении.

Статья 21. Права и обязанности кандидатов в депутаты

Кандидаты в депутаты Совета Федерации имеют те же права и обязанности, что и кандидаты в депутаты Государственной Думы, баллотирующиеся по одномандатным округам, в соответствии со статьей 25 Положения о выборах депутатов Государственной Думы в 1993 году, утвержденного Указом Президента Российской Федерации от 1 октября 1993 г. № 1557.

Глава 5. ПРЕДВЫБОРНАЯ АГИТАЦИЯ

Статья 22. Право на участие в предвыборной агитации

1. Граждане Российской Федерации, общественные объединения вправе беспрепятственно вести агитацию за или против кандидатов в депутаты или избирательных объединений.

2. Участие государственных органов и органов местного самоуправления в предвыборной агитации не допускается.

Статья 23. Порядок и сроки проведения предвыборных мероприятий

Порядок и сроки проведения предвыборных мероприятий устанавливаются в соответствии со статьями 27—30 Положения о выборах депутатов Государственной Думы в 1993 году, утвержденного Указом Президента Российской Федерации от 1 октября 1993 г. № 1557.

Глава 6. ПОРЯДОК ФИНАНСИРОВАНИЯ ВЫБОРОВ

Статья 24 Финансовое обеспечение подготовки и проведения выборов

1. Средства, выделенные из республиканского бюджета Российской Федерации на организацию и проведение выборов, поступают в распоряжение Центральной избирательной комиссии и распределяются ею между всеми окружными избирательными комиссиями.

2. Окружные избирательные комиссии представляют Центральной избирательной комиссии отчет о расходовании выделенных им средств не позднее 45 дней со дня официального опубликования результатов выборов.

3. Центральная избирательная комиссия представляет в Совет Федерации отчет о расходовании средств, указанных в пункте 1 настоящей статьи, не позднее 3 месяцев после официального опубликования результатов выборов. Указанный отчет должен быть опубликован Центральной избирательной комиссией в изданиях публикующих федеральные законы и сообщен иным средствам массовой информации не позднее 1 месяца со дня его представления в Совет Федерации.

Статья 25 Избирательные фонды и порядок их создания

1. Избирательные объединения и кандидаты в депутаты Совета Федерации вправе создавать избирательные фонды для финансирования предвыборной агитации. Такие фонды могут состоять из:

а) средств, выделенных избирательному объединению или кандидату на предвыборную агитацию Центральной или окружной избирательной комиссией;

б) собственных средств избирательного объединения или кандидата,

в) средств выделенных кандидату выдвинувшим его избирательным объединением;

г) добровольных пожертвований физических и юридических лиц.

2. Сумма пожертвований отдельного лица в избирательный фонд кандидата либо фонд избирательного объединения не может превышать размеров установленных статьей 32 Положения о выборах депутатов Государственной Думы в 1993 году, утвержденного Указом Президента Российской Федерации от 1 октября 1993 г. № 1557.

3. Не допускаются пожертвования со стороны иностранных государств организаций и граждан российских юридических лиц с иностранным участием, а также международных организаций и международных общественных объединений.

4. Право распоряжения средствами избирательных фондов принадлежит исключительно создавшим эти фонды избирательным объединениям либо кандидатам.

5. Избирательные объединения и кандидаты в депутаты, создавшие избирательные фонды в соответствии с пунктом 1 настоящей статьи, обязаны в сроки, установленные пунктом 3 статьи 26 настоящего Положения, представить Центральной и соответствующей окружной избирательным комиссиям отчеты об использовании средств этих фондов. Указанные отчеты должны быть переданы этими комиссиями в средства массовой информации одновременно с представлением Центральной избирательной комиссией в Совет Федерации отчета о расходовании средств в соответствии с пунктом 3 статьи 24 настоящего Положения.

Статья 26. Порядок расходования средств избирательных фондов

1. Все денежные средства, поступающие в избирательный фонд избирательного объединения или кандидата в депутаты Совета Федерации перечисляются на специальный счет в банке, который открывается окружной избирательной комиссией после регистрации кандидата в депутаты.

2. Порядок учета расходования денежных средств избирательного фонда устанавливается Центральной избирательной комиссией.

3. Не позднее 60 дней после определения результатов выборов по округу избирательное объединение или лицо бывшее кандидатом в депутаты обязаны представить в Центральную и соответствующую окружную избирательные комиссии финансовый отчет в котором указываются источники денежных поступлений в избирательный фонд и все затраты, совершенные в целях предвыборной агитации. Форма финансового отчета устанавливается Центральной избирательной комиссией по согласованию с Министерством финансов Российской Федерации.

4. Неизрасходованные денежные средства избирательного фонда в размере, пропорциональном размеру денежных средств, которые были выделены Центральной или окружной избирательной комиссией избирательному объединению или кандидату после завершения выборов направляются в республиканский бюджет Российской Федерации.

Глава 7. ГОЛОСОВАНИЕ И ОПРЕДЕЛЕНИЕ РЕЗУЛЬТАТОВ ВЫБОРОВ

Статья 27. Помещение для голосования

Голосование по выборам депутатов Совета Федерации проводится в тех же помещениях, что и голосование по выборам депутатов Государственной Думы, определенных в соответствии со статьей 34 Положения о выборах депутатов Государственной Думы в 1993 году утвержденного Указом Президента Российской Федерации от 1 октября 1993 г № 1557.

Статья 28. Избирательные бюллетени

1. Для выборов в Совет Федерации каждый избиратель получает один избирательный бюллетень по форме, установленной Центральной избирательной комиссией.

2. В избирательном бюллетене для голосования по выборам депутатов Совета Федерации указываются (в алфавитном порядке) фамилии, имена, отчества всех зарегистрированных по округу кандидатов и их данные, перечисленные в пункте 2 статьи 20 настоящего Положения. Справа против данных о каждом кандидате помещается пустой квадрат. В конце списка кандидатов помещается строка «против всех кандидатов» с расположенным справа от нее пустым квадратом.

3. Каждый избирательный бюллетень должен иметь указание о порядке заполнения бюллетеня.

4. Избирательные бюллетени печатаются на русском языке, а в республиках, автономной области и автономных округах — также на соответствующих языках. Если для избирательного участка изготавливаются избирательные бюллетени на двух и более языках, текст на всех этих языках помещается в каждом бюллетене.

5. Избирательные бюллетени для выборов депутатов Совета Федерации печатаются по распоряжению соответствующих окружных избирательных комиссий. Участковые избирательные комиссии получают избирательные бюллетени от окружных избирательных комиссий не позднее трех дней до дня выборов. По каждому избирательному округу число комплектов избирательных бюллетеней, передаваемых участковой избирательной комиссии не может превышать число зарегистрированных по избирательному участку избирателей более чем на 2 процента. На обороте полученных бюллетеней ставится печать участковой избирательной комиссии или подписи двух ее членов.

6. В случае выбытия отдельных кандидатов до дня выборов, но после изготовления бюллетеней, участковые избирательные комиссии по указанию соответствующих окружных избирательных комиссий вычеркивают в избирательных бюллетенях данные о выбывших кандидатах.

Статья 29. Порядок голосования

1. Голосование по выборам депутатов Совета Федерации производится в день выборов с 8 часов до 22 часов по местному времени в порядке, предусмотренном статьей 36 Положения о выборах депутатов Государственной Думы в 1993 году утвержденного Указом Президента Российской Федерации от 1 октября 1993 г № 1557. Если по избирательному участку проголосовали все зарегистрированные избиратели, участковая избирательная комиссия может прекратить голосование ранее 22 часов.

2. В избирательном бюллетене по выборам депутатов Совета Федерации избиратель ставит крест либо любой иной знак в квадрате напротив фамилий тех кандидатов, за которых он голосует, либо в квадрате напротив строки «против всех кандидатов» Избиратель может проголосовать не более чем за двух кандидатов, указанных в бюллетене.

Статья 30. Подсчет голосов на избирательном участке

1. По истечении времени голосования председатель участковой избирательной комиссии объявляет голосование оконченным. После этого могут получить избирательные бюллетени и проголосовать только лица, уже находящиеся в помещении для голосования.

2. Перед началом подсчета голосов председатель участковой избирательной комиссии в присутствии всего состава комиссии погашает неиспользованные избирательные бюллетени, оглашает их число, заносимое в протокол, после чего проверяет целость печатей или пломб на избирательных ящиках и вскрывает их. Все извлеченные из избирательных ящиков бюллетени распределяются по избирательным округам.

3. По избирательному округу по выборам депутатов Совета Федерации прежде всего отделяются недействительные бюллетени. Таковыми считаются бюллетени, изготовленные неофициально, без печати окружной или участковой избирательной комиссии либо подписей двух членов участковой избирательной комиссии, а также

(Окончание на 2-й стр.)

ПОЛОЖЕНИЕ

о выборах депутатов Совета Федерации Федерального Собрания Российской Федерации в 1993 году

(Окончание
Начало на 3-й стр.)

такие, из которых нельзя установить волеизъявление избирателя, в частности: такие, в которых крест либо любой иной знак (знаки) проставлен более чем в двух квадратах, или проставлен одновременно напротив фамилии одного из кандидатов и в строке «Против всех кандидатов» или не проставлен ни в одном из них.

4. Участковая избирательная комиссия составляет протокол по итогам голосования в избирательном округе по выборам депутатов Совета Федерации. В протоколе указываются:

а) общее число избирателей, зарегистрированных по избирательному участку;

б) число погашенных неиспользованных бюллетеней;

в) число избирательных бюллетеней, выданных в день выборов;

г) число избирательных бюллетеней, обнаруженных в избирательных ящиках;

д) число недействительных избирательных бюллетеней;

е) число избирательных бюллетеней, признанных действительными;

ж) фамилии и инициалы внесенных в избирательный бюллетень кандидатов;

з) число действительных голосов, поданных за каждого из кандидатов;

и) число голосов, поданных против каждого из кандидатов;

к) число голосов, поданных против всех кандидатов.

л) поступившие в комиссию жалобы и заявления и принятые по ним решения

5 Протокол составляется в двух экземплярах и подписывается всеми членами комиссии Член комиссии, не согласный с протоколом в целом или отдельным его положением вправе приложить к протоколу особое мнение.

6 Один экземпляр протокола участковой избирательной комиссии незамедлительно направляется в соответствующую окружную избирательную комиссию, второй экземпляр вместе с опечатанными избирательными бюллетенями хранится у секретаря комиссии до окончания ее работы.

7. Избирательная документация, включая бюллетени, передается в соответствующие окружные избирательные комиссии не позднее чем через 10 дней после официального объявления итогов выборов.

Статья 31 Определение результатов выборов депутатов Совета Федерации

1. Окружная избирательная комиссия по выборам депутатов Совета Федерации по получении протоколов участковых избирательных комиссий избирательного округа производит не позднее трех дней после выборов подсчет голосов путем суммирования данных, содержащихся в этих протоколах.

2. Окружная избирательная комиссия по выборам составляет протокол, в котором указывает

а) общее число избирателей, зарегистрированных по избирательному округу;

б) число погашенных неиспользованных бюллетеней;

в) число избирательных бюллетеней, выданных в день выборов.

г) число избирательных бюллетеней обнаруженных в избирательных ящиках;

д) число недействительных избирательных бюллетеней;

е) число избирательных бюллетеней, признанных действительными;

ж) фамилии и инициалы внесенных в избирательный бюллетень кандидатов;

з) число действительных голосов, поданных за каждого из кандидатов;

и) число голосов, поданных против каждого из кандидатов;

к) число голосов, поданных против всех кандидатов;

л) одно из следующих решений

признание избранными двух кандидатов, получивших наибольшее число действительных голосов. При равном числе полученных голосов избранным считается кандидат (кандидаты), зарегистрированный раньше;

признание избранным одного кандидата, получившего наибольшее число действительных голосов, в случае, если число голосов в графе «Против всех кандидатов» превышает число голосов, поданных за кандидата, набравшего второе по количеству число голосов;

признание выборов по избирательному округу недействительными, если допущенные при их проведении нарушения настоящего Положения не позволяют с достоверностью установить результаты волеизъявления избирателей;

признание выборов по избирательному округу несостоявшимися, если число голосов в графе «Против всех кандидатов», превышает число голосов, поданных за кандидата набравшего наибольшее число голосов, либо если в выборах приняло участие меньше 25 процентов зарегистрированных избирателей;

м) поступившие в комиссию жалобы и заявления и принятые по ним решения.

3. Протокол составляется в двух экземплярах и подписывается всеми членами окружной избирательной комиссии. Один экземпляр протокола незамедлительно направляется в Центральную избирательную комиссию, а другой хранится у секретаря комиссии до окончания ее работы и формирования окружной избирательной комиссии в новом составе.

Статья 32. Установление общих итогов выборов

1. На основании протоколов окружных избирательных комиссий по выборам депутатов Совета Федерации Центральная избирательная комиссия в течение 10 дней по их получении, но не позднее чем через месяц после проведения выборов определяет и публикует общие итоги выборов.

2. Центральная избирательная комиссия признает выборы по отдельным избирательным округам недействительными, если установит, что допущенные в этих избирательных округах при проведении выборов нарушения настоящего Положения не позволяют с достоверностью определить результаты волеизъявления избирателей.

3. В избирательных округах, выборы в которых не состоялись или признаны недействительными, Центральная избирательная комиссия назначает новые выборы. При этом сроки избирательных действий могут быть ею сокращены, однако не более чем на одну треть. Центральная избирательная комиссия может распорядиться о сформировании в этих случаях окружных и участковых избирательных комиссий в новом составе

Статья 33 Регистрация избранных депутатов

1. Соответствующая окружная избирательная комиссия после подписания протокола об итогах выборов извещает об этом кандидатов избранных депутатами Совета Федерации

2. Соответствующая окружная избирательная комиссия на основании протокола о результатах выборов депутатов Совета Федерации не позднее чем через 5 дней после подписания протокола публикует итоги выборов по избирательному округу и после опубликования общих итогов выборов производит регистрацию избранного депутата Совета Федерации и выдачу ему удостоверения об избрании.

Глава 8. ЗАКЛЮЧИТЕЛЬНЫЕ ПОЛОЖЕНИЯ

Статья 34. Разрешение жалоб и споров

Оспаривание списков избирателей, а также отказов в регистрации кандидатов в депутаты Совета Федерации осуществляется в соответствии с положениями статей 42 и 43 Положения о выборах депутатов Государственной Думы в 1993 году, утвержденного Указом Президента Российской Федерации от 1 октября 1993 г. № 1557.

Статья 35. Замещение вакантных депутатских мандатов

В случае досрочного прекращения полномочий депутата Совета Федерации Центральная избирательная комиссия назначает в течение трех дней в соответствующем избирательном округе дополнительные выборы, которые проводятся согласно настоящему Положению Если до окончания срока полномочий Совета Федерации остается менее девяти месяцев, дополнительные выборы не проводятся.

Статья 36 Последствия фальсификации подписных листов

При обнаружении после окончания выборов фальсификации подписей в подписных листах, в случае, если количество подделанных подписей превышает 3 процента собранных подписей либо если количество действительных подписей недостаточно для регистрации кандидата согласно условиям настоящего Положения, мандат депутата аннулируется Советом Федерации по представлению Мандатной комиссии

Статья 37. Ответственность за нарушения законодательства Российской Федерации о выборах

Лица, препятствующие путем насилия, обмана, угроз или иным способом свободному осуществлению гражданином Российской Федерации права избирать или быть избранным депутатом Совета Федерации, вести предвыборную агитацию, а также члены избирательных комиссий, должностные лица государственных органов и организаций, общественных организаций, совершившие подлог избирательных документов, заведомо неправильный подсчет голосов, нарушившие тайну голосования или допустившие иные нарушения законодательства Российской Федерации о выборах, несут установленную законом ответственность.

Приложение

ПОДПИСНОЙ ЛИСТ

Мы, нижеподписавшиеся, поддерживаем выдвижение кандидатом в депутаты Совета Федерации Федерального Собрания Российской Федерации по _____ избирательному округу Иванова Ивана Ивановича, родившегося 15 марта 1940 года, фермера, проживающего в _____ районе _____ области.

№№	Фамилия, имя, отчество	Дата рожд.	Адрес	Удостоверение личности	Подпись
1.					
2.					
...					

Подписной лист удостоверяю: _____

(ф. и о., адрес, удостоверение личности и подпись)

Предлагаемый кандидат: _____

(ф и о. подпись)

(Дата и место)

ПОЛОЖЕНИЕ

о всенародном голосовании по проекту Конституции Российской Федерации 12 декабря 1993 года

Утверждено Указом Президента Российской Федерации от 15 октября 1993 года № 1633

Глава I. ОБЩИЕ ПОЛОЖЕНИЯ

Статья 1. Всенародное голосование по проекту Конституции Российской Федерации

На всенародное голосование выносится проект Конституции Российской Федерации, представленный Президентом Российской Федерации

Статья 2. Основные принципы всенародного голосования

1. Всенародное голосование является всеобщим и равным, осуществляется путем тайного волеизъявления граждан

2. Право участвовать во всенародном голосовании принадлежит каждому гражданину Российской Федерации, достигшему 18-летнего возраста.

3. Не могут участвовать во всенародном голосовании граждане, признанные судом недееспособными, и граждане, содержащиеся в местах лишения свободы по вступившему в законную силу приговору суда, если иное не установлено законодательством Российской Федерации

Статья 3. Дата всенародного голосования

Всенародное голосование проводится 12 декабря 1993 года.

Статья 4. Финансирование всенародного голосования

1. Финансирование мероприятий по организации и проведению всенародного голосования осуществляется за счет средств республиканского бюджета Российской Федерации.

2. Для финансирования агитационных мероприятий граждане и общественные объединения вправе использовать собственные средства и добровольные пожертвования.

3. Использование для финансирования агитационных мероприятий средств иностранных граждан и общественных объединений не допускается

Статья 5. Организация и проведение всенародного голосования

1. Организация и проведение всенародного голосования возлагаются на соответствующие избирательные комиссии, предусмотренные для организации и проведения выборов в Государственную Думу Положением о выборах депутатов Государственной Думы в 1993 году, утвержденным Указом Президента Российской Федерации от 1 октября 1993 г. № 1557

2. В решении всех вопросов, связанных с подготовкой и проведением всенародного голосования, избирательные комиссии в пределах компетенции, установленной Положением о федеральных органах власти на переходный период, независимы от других государственных органов

3. Избирательные комиссии работают коллегиально. Подготовка и проведение всенародного голосования избирательными комиссиями осуществляются открыто и гласно.

Указ Президента Российской Федерации

О проведении всенародного голосования по проекту Конституции Российской Федерации

Признавая незыблемость народовластия как основы конституционного строя Российской Федерации, сознавая, что носителем и единственным источником власти в Российской Федерации является ее многонациональный народ, а также в целях реализации права народа непосредственно решать наиболее важные вопросы государственной жизни постановляю

1. Провести всенародное голосование по проекту Конституции Российской Федерации 12 декабря 1993 года

2. Вынести на всенародное голосование проект Конституции Российской Федерации, одобренный Конституционным совещанием.

3. Включить в бюллетень для голосования формулировку: «Принимаете ли Вы Конституцию Российской Федерации? «Да» или «Нет».

4. Утвердить прилагаемое Положение о всенародном голосовании по проекту Конституции Российской Федерации 12 декабря 1993 года.

5. Установить, что в случае принятия Конституции Российской Федерации всенародным голосованием она вступает в силу с момента опубликования результатов всенародного голосования.

6. Настоящий Указ вступает в силу с момента его опубликования.

Президент
Российской Федерации
Б. ЕЛЬЦИН

Москва, Кремль
15 октября 1993 года
№ 1633

Глава II. УЧАСТКИ ПО ПРОВЕДЕНИЮ ВСЕНАРОДНОГО ГОЛОСОВАНИЯ. СПИСКИ ГРАЖДАН, ИМЕЮЩИХ ПРАВО УЧАСТВОВАТЬ В ГОЛОСОВАНИИ

Статья 6. Участки по проведению голосования

Участками по проведению всенародного голосования являются избирательные участки, образованные в соответствии со статьей 10 Положения о выборах депутатов Государственной Думы в 1993 году, утвержденного Указом Президента Российской Федерации от 1 октября 1993 г № 1557.

Статья 7. Списки граждан, имеющих право участвовать в голосовании

Списками граждан, имеющих право участвовать во всенародном голосовании, являются списки избирателей, формируемые в соответствии со статьей 11 Положения о выборах депутатов Государственной Думы в 1993 году, утвержденного Указом Президента Российской Федерации от 1 октября 1993 г. № 1557

Глава III. КОМИССИИ ПО ПРОВЕДЕНИЮ ВСЕНАРОДНОГО ГОЛОСОВАНИЯ

Статья 8 Виды комиссий по проведению всенародного голосования

Организацию и проведение всенародного голосования осуществляют:

а) Центральная избирательная комиссия по выборам в Государственную Думу, утвержденная Указом Президента Российской Федерации от 29 сентября 1993 г № 1505 на которую возлагаются функции Центральной комиссии по проведению всенародного голосования (далее именуется Центральная избирательная комиссия);

б) окружные избирательные комиссии, образуемые в соответствии со статьей 14 Положения о выборах депутатов Государственной Думы в 1993 году, утвержденного Указом Президента Российской Федерации от 1 октября 1993 г № 1557, на которые возлагаются функции окружных комиссий по проведению всенародного голосования;

в) участковые избирательные комиссии образуемые в соответствии со статьей 15 Положения о выборах депутатов Государственной Думы в 1993 году, утвержденного Указом Президента Российской Федерации от 1 октября 1993 г № 1557, выполняющие функции участковых комиссий по проведению всенародного голосования.

Статья 9 Полномочия Центральной избирательной комиссии

1. Центральная избирательная комиссия:

а) дает разъяснения о порядке применения настоящего Положения и обеспечивает его единообразное исполнение;

б) рассматривает заявления и жалобы на решения и действия участковых избирательных комиссий и принимает по ним решения;

в) в случаях, предусмотренных настоящим Положением, издает инструкции и иные акты по вопросам организации всенародного голосования;

г) осуществляет контроль за законностью проведения всенародного голосования;

д) распределяет выделенные из республиканского бюджета Российской Федерации на финансирование всенародного голосования средства и контролирует их целевое использование;

е) рассматривает вопросы материально - технического обеспечения подготовки и проведения всенародного голосования;

ж) устанавливает результаты всенародного голосования в целом по Российской Федерации и публикует их в печати, обеспечивает передачу в архивы документации, связанной с проведением и организацией всенародного голосования;

з) осуществляет иные полномочия в соответствии с настоящим Положением

2 Полномочия Центральной избирательной комиссии и срок ее деятельности определяются в соответствии с пунктами 2—4 статьи 17 Положения о выборах депутатов Государственной Думы в 1993 году, утвержденного Указом Президента Российской Федерации от 1 октября 1993 г. № 1557

Статья 10 Полномочия окружной избирательной комиссии

Окружные избирательные комиссии действуют в соответствии со статьей 18 Положения о выборах депутатов Государственной Думы в 1993 году, утвержденного Указом Президента Российской Федерации от 1 октября 1993 г № 1557, применительно к организации всенародного голосования.

Статья 11. Полномочия участковой избирательной комиссии

Участковые избирательные комиссии действуют в соответствии со статьей 19 Положения о выборах депутатов Государственной Думы в 1993 году, утвержденного Указом Президента Российской Федерации от 1 октября 1993 г. № 1557, применительно к организации всенародного голосования

Статья 12. Организация работы избирательных комиссий

Работа всех избирательных комиссий осуществляется в соответствии со статьей 20 Положения о выборах депутатов Государственной Думы в 1993 году, утвержденного Указом Президента Российской Федерации от 1 октября 1993 г. № 1557.

Статья 13. Обжалование решений и действий избирательных комиссий

1. Решения и действия Центральной избирательной комиссии могут быть обжалованы в Верховный Суд Российской Федерации в порядке, установленном законом.

2. Решения и действия окружных избирательных комиссий, совершенные с нарушением настоящего Положения, могут быть обжалованы в Центральную избирательную комиссию или суд в порядке, установленном законом. При этом предварительное обращение в Центральную избирательную комиссию не является обязательным условием для обращения в суд. Решения и действия участковых избирательных комиссий могут быть обжалованы в соответствующие окружные избирательные комиссии или суд.

3. Жалобы на решения и действия окружных и участковых избирательных комиссий рассматриваются не позднее чем в 5-дневный срок, а в день выборов — немедленно.

Глава IV. АГИТАЦИЯ

Статья 14. Право на участие в агитации

1. Граждане Российской Федерации, общественные объединения вправе беспрепятственно вести агитацию за или против проекта Конституции Российской Федерации, вынесенного на всенародное голосование.

2. В последний день перед днем всенародного голосования и в день голосования агитация запрещается.

Статья 15. Порядок и сроки проведения агитационных мероприятий

Порядок и сроки проведения агитационных мероприятий устанавливаются в соответствии со статьями 27—30 Положения о выборах депутатов Государственной Думы в 1993 году, утвержденного Указом Президента Российской Федерации от 1 октября 1993 г № 1557.

Глава V. ПОРЯДОК ФИНАНСИРОВАНИЯ ВСЕНАРОДНОГО ГОЛОСОВАНИЯ

Статья 16. Финансирование подготовки и проведения всенародного голосования

1. Средства, выделенные из республиканского бюджета Российской Федерации на организацию и проведение всенародного голосования, поступают в распоряжение Центральной избирательной комиссии и распределяются ею при посредстве окружных избирательных комиссий по выборам депутатов Государственной Думы между всеми участковыми избирательными комиссиями.

2. Участковые избирательные комиссии представляют Центральной избирательной комиссии отчет о расходовании выделенных им средств не позднее 45 дней со дня официального опубликования результатов всенародного голосования

3. Центральная избирательная комиссия представляет в Совет Федерации отчет о расходовании средств, указанных в пункте 1 настоящей статьи, не позднее трех месяцев после официального опубликования результатов всенародного голосования Указанный отчет должен быть опубликован Центральной избирательной комиссией в изданиях, публикующих федеральные законы, и сообщен иным средствам массовой информации не позднее одного месяца со дня его представления в Совет Федерации.

Глава VI. ВСЕНАРОДНОЕ ГОЛОСОВАНИЕ И ОПРЕДЕЛЕНИЕ ЕГО РЕЗУЛЬТАТОВ

Статья 17. Помещения для всенародного голосования

Всенародное голосование проводится в тех же помещениях, что и голосование по выборам депутатов Государственной Думы, определенных в соответствии со статьей 34 Положения о выборах депутатов Государственной Думы в 1993 году, утвержденного Указом Президента Российской Федерации от 1 октября 1993 г. № 1557.

Статья 18. Бюллетени для всенародного голосования

1. Для всенародного голосования по проекту Конституции Российской Федерации каждый избиратель получает один бюллетень по форме, установленной в приложении к настоящему Положению.

2. Бюллетени для всенародного голосования печатаются на русском языке, а в республиках в составе Российской Федерации, автономной области и автономных округах — также на соответствующих языках, Если для избирательного участка изготавливаются избирательные бюллетени на двух и более языках, текст на всех этих языках печатается в каждом бюллетене.

3. Бюллетени для всенародного голосования печатаются по распоряжению Центральной избирательной комиссии. Участковые избирательные комиссии получают избирательные бюллетени не позднее трех дней до дня всенародного голосования. По каждому избирательному участку число комплектов избирательных бюллетеней, передаваемых участковой избирательной комиссии, не может превышать число зарегистрированных по избирательному участку избирателей более чем на 2 процента. На обороте полученных бюллетеней ставится печать участковой избирательной комиссии или подписи двух ее членов

Статья 19. Порядок всенародного голосования

1. Всенародное голосование по проекту Конституции Российской Федерации проводится с 8 до 22 часов по местному времени в порядке, предусмотренном статьей 36 Положения о выборах депутатов Государственной Думы в 1993 году, утвержденного Указом Президента Российской Федерации от 1 октября 1993 г. № 1557. Если по избирательному участку проголосовали все зарегистрированные избиратели, участковая избирательная комиссия может прекратить голосование ранее 22 часов.

2. В бюллетене для всенародного голосования избиратель оставляет то решение, за которое он голосует.

Статья 20. Подсчет голосов на избирательном участке

1. По истечении времени голосования председатель участковой избирательной комиссии объявляет голосование оконченным. После этого могут получить избирательные бюллетени и проголосовать только лица, уже находящиеся в помещении для голосования.

2. Перед началом подсчета голосов председатель участковой избирательной комиссии в присутствии всего состава комиссии погашает неиспользованные бюллетени для голосования, оглашает их число, заносимое в протокол, после чего проверяет целость печатей или пломб на избирательных ящиках и вскрывает их. Все извлеченные из избирательных ящиков бюллетени для всенародного голосования по проекту Конституции Российской Федерации отделяются от избирательных бюллетеней.

3. Участковая избирательная комиссия отделяет недействительные бюллетени. Таковыми считаются бюллетени, изготовленные неофициально, без печати участковой избирательной комиссии либо подписей двух ее членов, а также такие, из которых нельзя установить волеизъявление избирателя, в частности, бюллетени, в которых не вычеркнут ни один из вариантов ответа либо вычеркнуты оба варианта ответа.

4. Участковая избирательная комиссия составляет протокол по итогам всенародного голосования. В протоколе указывается:

а) общее число избирателей, зарегистрированных по избирательному участку;

б) число погашенных неиспользованных бюллетеней;

в) число бюллетеней, выданных в день всенародного голосования:

г) число бюллетеней, обнаруженных в избирательных ящиках;

д) число недействительных бюллетеней;

е) число бюллетеней, признанных действительными;

ж) число действительных голосов, поданных за принятие Конституции Российской Федерации;

з) число голосов, поданных против принятия Конституции Российской Федерации;

и) поступившие в комиссию жалобы и заявления и принятые по ним решения.

5. Протокол составляется в двух экземплярах и подписывается всеми членами участковой избирательной комиссии. Член комиссии, не согласный с протоколом в целом или отдельным его положением, вправе приложить к протоколу особое мнение.

6. Один экземпляр протокола участковой избирательной комиссии незамедлительно направляется в соответствующую окружную избирательную комиссию по выборам депутатов в Государственную Думу, второй экземпляр вместе с опечатанными избирательными бюллетенями хранится у секретаря комиссии до окончания ее работы.

7. Избирательная документация, включая бюллетени, передается в соответствующие окружные избирательные комиссии по выборам депутатов Государственной Думы не позднее чем через 10 дней после официального объявления итогов всенародного голосования.

Статья 21. Подсчет голосов в окружной избирательной комиссии

1. Окружная избирательная комиссия немедленно по получении протоколов всех участковых избирательных комиссий производит подсчет голосов, поданных в ходе всенародного голосования по проекту Конституции Российской Федерации.

2. Окружная избирательная комиссия составляет протокол, в котором указывает:

а) общее число избирателей, зарегистрированных на территории округа;

б) число погашенных неиспользованных бюллетеней;

в) число бюллетеней, выданных в день выборов;

г) число бюллетеней, обнаруженных в избирательных ящиках;

д) число недействительных бюллетеней;

е) число бюллетеней, признанных действительными;

ж) число голосов, поданных за принятие Конституции Российской Федерации;

з) число голосов, поданных против принятия Конституции Российской Федерации;

и) поступившие в комиссию жалобы и заявления и принятые по ним решения.

5. Протокол составляется в двух экземплярах и подписывается всеми членами участковой избирательной комиссии. Член комиссии, не согласный с протоколом в целом или отдельным его положением, вправе приложить к протоколу особое мнение.

6. Один экземпляр протокола участковой избирательной комиссии незамедлительно направляется в соответствующую окружную избирательную комиссию по выборам депутатов в Государственную Думу, второй экземпляр вместе с опечатанными избирательными бюллетенями хранится у секретаря комиссии до окончания ее работы.

7. Избирательная документация, включая бюллетени, передается в соответствующие окружные избирательные комиссии по выборам депутатов Государственной Думы не позднее чем через 10 дней после официального объявления итогов всенародного голосования.

Статья 22. Подсчет голосов в окружной избирательной комиссии

1. Окружная избирательная комиссия немедленно по получении протоколов всех окружных избирательных комиссий производит подсчет голосов, поданных в ходе всенародного голосования по проекту Конституции Российской Федерации.

2. Центральная избирательная комиссия составляет протокол, в котором указывает:

а) общее число избирателей, зарегистрированных в Российской Федерации;

б) число погашенных не-

(Окончание на 4-й стр.)

официальный отдел

ПОЛОЖЕНИЕ
о всенародном голосовании по проекту Конституции Российской Федерации 12 декабря 1993 года

(Окончание. Начало на 4-й стр.)

использованных бюллетеней;

в) число бюллетеней, выданных в день выборов;

г) число бюллетеней, обнаруженных в избирательных ящиках;

д) число недействительных бюллетеней;

е) число бюллетеней, признанных действительными;

ж) число голосов, поданных за принятие Конституции Российской Федерации;

з) число голосов, поданных против принятия Конституции Российской Федерации;

и) одно из следующих решений:

признание Конституции Российской Федерации принятой. Конституция Российской Федерации считается принятой, если за ее принятие проголосовало более 50 процентов избирателей, принявших участие в голосовании;

признание всенародного голосования недействительным, если допущенные при его проведении нарушения настоящего Положения не позволяют с достоверностью установить результаты волеизъявления избирателей;

признание всенародного голосования несостоявшимся, если в нем приняли участие менее 50 процентов зарегистрированных избирателей;

к) поступившие в комиссию жалобы и заявления и принятые по ним решения.

3. Протокол составляется в двух экземплярах и подписывается всеми членами Центральной избирательной комиссии.

Глава VII. ЗАКЛЮЧИТЕЛЬНЫЕ ПОЛОЖЕНИЯ

Статья 23. Разрешение жалоб и споров

Оспаривание списков избирателей осуществляется в соответствии с положениями статей 42 и 43 Положения о выборах депутатов Государственной Думы в 1993 году, утвержденного Указом Президента Российской Федерации от 1 октября 1993 г. № 1557.

Статья 24. Ответственность за нарушение законодательства Российской Федерации о выборах

Лица, препятствующие путем насилия, обмана, угроз или иным способом свободному осуществлению гражданином Российской Федерации права участвовать или не участвовать во всенародном голосовании, вести агитацию, а также члены избирательных комиссий, должностные лица государственных органов и организаций, общественных организаций, совершившие подлог документов заведомо неправильный подсчет голосов, нарушившие тайну голосования или допустившие иные нарушения законодательства Российской Федерации о выборах, несут установленную законом ответственность.

ПРИЛОЖЕНИЕ
к Положению
о всенародном голосовании по проекту
Конституции Российской Федерации
12 декабря 1993 года

Всенародное голосование по проекту Конституции Российской Федерации 12 декабря 1993 года

Принимаете ли Вы Конституцию Российской Федерации?

Да Нет

Если Вы голосуете за принятие Конституции Российской Федерации, зачеркните слово «НЕТ».

Если Вы голосуете против принятия Конституции Российской Федерации, зачеркните слово «ДА».

Указ Президента Российской Федерации

О внесении изменений и дополнений в Положение о федеральных органах власти на переходный период

В целях последовательного осуществления поэтапной конституционной реформы, обеспечения демократического порядка формирования Федерального Собрания — Парламента Российской Федерации **постановляю:**

1. Внести в Положение о федеральных органах власти на переходный период, введенное в действие Указом Президента Российской Федерации от 21 сентября 1993 г. № 1400 «О поэтапной конституционной реформе в Российской Федерации», следующие изменения:

а) часть вторую статьи 2 изложить в редакции:

«В Совет Федерации избираются по два депутата от каждого субъекта Российской Федерации»;

б) часть первую статьи 3 изложить в редакции:

«Совет Федерации и Государственная Дума избираются сроком на четыре года»;

в) дополнить статью 3 частью второй следующего содержания:

«Порядок выборов депутатов в Совет Федерации устанавливается Положением о выборах депутатов Совета Федерации»;

Часть вторую статьи 3 считать частью третьей;

г) часть первую статьи 4 изложить в редакции:

«Депутатом Совета Федерации, депутатом Государственной Думы может быть избран гражданин Российской Федерации, достигший 21 года и имеющий право участвовать в выборах»;

д) часть третью статьи 4 изложить в редакции:

«Депутаты Государственной Думы работают на профессиональной постоянной основе, за исключением депутатов, являющихся членами Совета Министров — Правительства Российской Федерации. Депутат Государственной Думы не может находиться на государственной службе, заниматься другой оплачиваемой деятельностью кроме преподавательской, научной и иной творческой деятельности, за исключением депутатов, являющихся членами Совета Министров — Правительства Российской Федерации»;

е) статью 5 изложить в редакции:

«Депутаты Совета Федерации и депутаты Государственной Думы обладают депутатской неприкосновенностью в течение всего срока их полномочий. Депутат не может быть задержан, арестован, подвергнут обыску, кроме случаев задержания на месте преступления. Он не может быть подвергнут личному досмотру, за исключением случаев, когда это необходимо для обеспечения безопасности других людей.

Вопрос о лишении депутатской неприкосновенности решается по представлению Генерального прокурора Российской Федерации соответствующей палатой Федерального Собрания на основании заключения комиссии Совета Федерации либо Государственной Думы, специально образуемой для данного случая.

Депутаты Совета Федерации и депутаты Государственной Думы не могут быть привлечены к юридической ответственности за высказанное мнение, позицию при голосовании и другие действия, соответствующие статусу депутата»;

ж) статью 6 изложить в редакции:

«Федеральное Собрание действует на постоянной основе.

Совет Федерации и Государственная Дума собираются на свои первые заседания на тридцатый день после избрания. Президент Российской Федерации может созвать заседание палаты Федерального Собрания ранее этого срока.

Первое заседание палаты открывает старейший депутат»;

з) в части второй статьи 4, части первой статьи 11, части четвертой статьи 12 и части третьей статьи 14 слова: «членом Совета Федерации», «членам Совета Федерации», «членов Совета Федерации» заменить соответственно словами: «депутатом Совета Федерации», «депутатам Совета Федерации» и «депутатов Совета Федерации».

2. Настоящий Указ вступает в силу с момента его опубликования.

Президент Российской Федерации
Б. ЕЛЬЦИН

Москва, Кремль
11 октября 1993 года
№ 1625

Печатается в уточненной редакции. (Первоначальный текст опубликован в «Российской газете», 13 октября 1993 года).

фотофакт

ЗАЧЕМ ЖЕНЩИНЕ АРМИЯ?

И в самом деле, зачем? Ведь существует масса самых разных профессий, где любая женщина может в полной мере проявить свой талант, умение и мастерство. И все же некоторые представительницы прекрасного пола предпочитают работать не в гражданских структурах, а служить в Вооруженных Силах.

Многие из них, будучи радиотелеграфистами, телефонистами, механиками, желают повысить свой профессиональный уровень и, получив ходатайство командира части, а также направление военкомата, едут в Подмосковье, где находится школа прапорщиков войск связи Министерства обороны РФ.

Это единственное в России военное учебное заведение, где вместе с мужчинами учатся и женщины. Поступить в него довольно сложно. Строгий конкурсный отбор позволяет выявить наиболее достойных. Приоритет отдают в первую очередь тем, кто имеет высшее образование, или уже работал связистом. Учитывается и возраст абитуриентов: 20—30 лет.

Во время учебы курсантки находятся на казарменном положении. Живут в кубриках, рассчитанных на шесть человек. Обстановка в них аскетическая: железные солдатские кровати, гардероб, стол, стулья. Ничего лишнего.

Женщины носят военную форму, гражданская одежда разрешена только в выходные дни. Чтобы выйти за пределы военного городка, необходимо подать начальнику школы рапорт.

Учебный день насыщен занятиями до предела. Подъем в 6 часов утра. Начало занятий в 8 часов. Курсантки изучают спецпредметы, занимаются технической подготовкой, стрельбой, рукопашным боем, бегают кросс на 1,5—3 км, выезжают на учения... Только в 19 часов, уставшие, возвращаются в кубрик.

— Но мы согласны на все, — замечают курсантки, собравшиеся в одном из кубриков во время короткого перерыва. — Мы по доброй воле приехали сюда и готовы терпеть все тяготы армейской жизни. Главное, что нас стимулирует, это то, что армия гарантирует нам стабильный, достаточно высокий заработок, защищает от безработицы, предоставляет социальные льготы, придает нам уверенность в завтрашнем дне.

(РИА—Фото).

наши корреспонденты передают

Появился почтамт

Никогда в Юрге не было почтамта. Теперь он появился. Районный узел связи разделился на два самостоятельных предприятия: почтамт и электросвязь. Есть у каждого из них свои конторы, свои административные аппараты.

Любопытно, однако, проследить, как в Юргу приходит почта. Теперь на железнодорожной станции обменного пункта нет (14 его работников сокращены), и посылки привозят корреспонденцию до Тайги. Там ее перегружают и отправляют на Кемерово, а оттуда корреспонденция опять возвращается в Юргу. Витиеват путь периодики, но почтовики говорят: это экономически выгодно. Подписчикам такие путешествия не наносят вреда. Может, это и так, во всяком случае, жалоб от них нет.

Электросвязь после раздела с себе задала сразу и решительно — взялась наводить порядок с должниками, без предупреждения отключив десятки телефонов. После взаимных упреков связисты все же подключили телефоны пострадавшихся абонентов, не взяв с них денег за это.

А в начале октября, приготовившись отключить около 1000 телефонов, связисты сначала предупредили об этой акции, чтобы не было большого скандала. И подняли плату за телефон до 1200 рублей, а за установку — до 100 тысяч.

Р. ДАНИЛОВА.

г. Юрга.

Без движения

В сентябре восемь дней вынужденно простояли участки открытых работ на шахтах города. Из-за отсутствия дизельного топлива Вахрушевская автобаза не обеспечивала предприятия нужным количеством машин, и только после того, как акционерное общество (ранее ассоциация) «Киселевскуголь» выплатило 100 миллионов рублей долга, было закуплено дизтопливо, и работы на разрезах возобновились.

А в октябре вновь на неопределенное время встали на прикол почти все автомашины автобазы. Нет бензина даже на «вахтовки», доставляющие горняков к месту работы. В вынужденные отпуска отправятся полторы тысячи водителей — 80 процентов всего состава рабочих.

Больше всех должны автобазе шахты «Краснокаменская» (около 300 миллионов рублей) и «Дальние горы» (почти 200 миллионов). Сентябрьский план предприятия «Киселевскугля» завалили. Судя по всему, и октябрьский план будет провален.

Г. ВАСИЛЬЕВ,

г. Киселевск.

Союз бизнесменов Кузбасса: предвыборные новости

Завтра в 10 часов в Малом зале Кемеровской филармонии начнет работу отчетно-выборная конференция Союза бизнесменов Кузбасса. В центре внимания будут две проблемы: отчет руководства Союза бизнесменов о проделанной работе в отчетный период и выдвижение кандидатов на выборы в органы представительной власти.

☆ ☆ ☆

Второй съезд объединения «Предприниматели за новую Россию», проведение которого было сорвано в Кузбассе московскими событиями, прошел в Москве 15 октября. На съезде принято единогласное решение, что в предстоящих выборах в Государственную думу и Совет Федерации объединения «Предприниматели за новую Россию», куда входит и Союз бизнесменов Кузбасса, будет участвовать в блоке с Партией российского единства и согласия, возглавляемой Сергеем Шахраем, и республиканской партией.

☆ ☆ ☆

В Союзе бизнесменов Кузбасса сформирован предвыборный комитет. Комитет займется регистрацией и подготовкой возможных кандидатов в Государственную думу и местные органы представительной власти, проработкой программных моментов, проведет ряд встреч с представителями общественных организаций, партий и движений. Председателем предвыборного комитета назначен Олег Селиванов.

☆ ☆ ☆

На выборах в Государственную думу Союз бизнесменов Кузбасса выступит в одном блоке с гильдией частных предпринимателей и советом директоров Кузбасса. Принято решение на выборах в Государственную думу поддержать кандидатуру Юрия Истомина, президента гильдии частных предпринимателей.

Подготовил
А. ЕГОРЕНКО,
пресс-атташе СБК.

коротко

Из Италии прибыла группа кузбасских специалистов, принимавших к отгрузке оборудование от фирмы «Фата». Им будут оснащены предприятия пищевой и перерабатывающей промышленности области.

Лучше терпеть зло, чем причинять зло.

Г. ГЕССЕ.

судьба человеческая

Вся жизнь как на вокзале

Одним фортуна улыбается, с другими поддерживает дипломатические отношения, от третьих отворачивается. Для таких жизнь — сплошная трагедия.

Вот к этим, последним, кого счастье обошло стороной, можно отнести Н. А. Найденова.

Родителей он не знал. До совершеннолетия воспитывался в детдоме, куда его, брошенного матерью, доставили с вокзала. Отсюда и фамилия. Сверстники серьезно повредили глаза. Дважды тяжело болел и чудом выжил. По этим причинам в армии не служил.

Став совершеннолетним, получив медицинское образование, долгие 30 лет Николай Андреевич работал лаборантом - рентгенологом. В эти годы он дважды попадал в опасные автоаварии, после которых технику списывали в металлолом, а Найденова месяцами штопали в больницах. Так, в первой аварии кузов автомобиля столь мощно заклинило, что потерпевших пришлось вызволять с помощью автогена, а Найденов две недели валялся без сознания, чудом выкарабкался почти с того света. По этим и другим причинам не смог создать семью.

Николай Андреевич жил без прописки, где придется: в рабочем фургоне автомобиля, в кабинете, более всего — в кладовке больницы. При этом не роптал, никому не надоедал, годами терпеливо ждал положенного жилья. Он безотказно трудился, мотался по командировкам и как специалист-электронщик помогал всем, кто просил его об этом. А руки у него, надо сказать, золотые.

Пресловутые талоны на продукты питания вынудили Николая Андреевича хотя бы формально прописаться. Тем более, что пришло время ухода на пенсию, потребовалась прописка.

И тут свалилась новая беда: супруги Смирновы, формально разрешившие прописаться у них, получили пенсию Найденова и пропили. Начались хождения старика - пенсионера по мукам: пьяницы добровольно возвращать деньги отказывались, общественность в лице уличного комитета оказалась бессильной, работник милиции майор А. В. Красноперов отмахнулся от просьбы пенсионера.

Более месяца больной старик обивал пороги администрации города, РОВД, где ему вроде бы сочувствовали, куда-то звонили, обещали помочь, но конкретно никто ничего так и не сделал. Потеряв терпение, Найденов обратился к знакомому юристу, который оформил ему исковое заявление в суд, где потребовалось назвать фамилию доставщика пенсии. Вот с этой просьбой Николай Андреевич зашел к начальнику отдела доставки райсобеса Заводского района Ф. И. Курмангалиевой. И тут произошло то, чего Николай Андреевич не ожидал: вопросы, которые столь долго не могли разрешить общественность, администрация города, милиция, Фарида Ирмухаметовна решила в считанные минуты. Деньги пенсионеру возвращены. От такого внимания старик всплакнул.

А что же с жильем?

Каждое утро Николай Андреевич, опустив голову, идет в администрацию города узнать, когда же ему предоставят жилье:

— Согласен на любую комнатенку гостиничного типа...

Если бы вопросами жилья ведала Фарида Ирмухаметовна, наверное, давно бы разрешила и эту проблему.

И. СОТНИКОВ,
внештатный корреспондент «Кузбасса».

г. Кемерово.

конфликтная ситуация

СТОЛЬ РАЗНЫЕ СУДЬБЫ БАШМАКАМ
уготовили в областном центре и Новокузнецке

Тема, к которой вынуждены вернуться, не нова. Газета «Кузбасс», как, впрочем, и другие средства массовой информации, уже несколько раз рассказывала о злосчастной судьбе совместного русско-итальянского обувного предприятия под условным названием «Гранде». С российской стороны в нем участвует акционерное общество «Кемир». Но все попытки прессы повлиять на результат разбивались о поразительную способность наших градоначальников не только закрывать глаза на критику, но еще и обвинять журналистов и обувщиков в каком-то лоббизме.

В публикациях делался вполне недвусмысленный вывод: администрация города предпринимает все, чтобы не допустить возможность, при которой «Кемир» заполнил бы своей дешевой добротной обувью местный рынок. Город избавился бы от тех, кто на спекуляции привозимыми со всего света сомнительного качества башмаками учиняет разор горожанам. Невозможно отделаться от мысли, что «не-зря» выгодно не только коробейникам. Поначалу думалось: поставят городские начальники все на место, помогут «Кемиру» скорее фабрику отладить, себя показать в роли благодетелей. Не тут-то было. Молча проглотили в администрации горькие газетные пилюли и с еще большим умыслом, а порой и коварством «ринулись» ставить «на место» непослушных предпринимателей из «Кемира». Неприятно обо всем рассказывать, но надо. Справедливость обязывает. Впрочем, судите сами.

...Лет пятнадцать пустыми проемами провожал проезжающих и проходящих мимо кемеровчан несостоявшийся Дом быта у не менее великовозрастного «долгостроя» — гостиницы «Интурист». Кучи мусора и хлама «украшали» городской ландшафт. С перестройкой даже от китайцев отказались — платить нечем. Тут и вышел «Кемир» с ходатайством построить эту самую обувную фабрику совместно с итальянцами. Тем более, опыт уже был. Почти 400 тысяч пар добротной обуви дает в год фабрика «Аморе». Льготную обувь получают пенсионеры, школьники, шахтеры, металлурги. Модную — мужчины и женщины. А тут еще ожидалась добавка — около миллиона пар.

Не прошло и года, как на глазах всего города преобразился скелет, приобрел завидный архитектурный облик. Правда, пришлось изрядно раскошелиться. Акционеры вложили из своих кровных более 400 миллионов рублей. Знали, стоящее дело, не жалко.

Здесь и поджидали кемировцев беды, одна другой круче. Трудно понять, почему, но забили тревогу в... администрации. Ревность одолела или на готовенькое потянуло? Что-что, а перераспределять-то мы научились. В мгновение ока (вот бы эту прыть раньше употребить на достройку здания) утверждает В. Михайлов «межведомственную комиссию по размещению производственных сил на территории города». И первое задание...

Очень просто сработала комиссия. Ее члены, не допустив представителей «Кемира», келейно вынесли приговор: «Размещение производственных мощностей в центральной части города (?!) считать нецелесообразным». Обоснование? Пожалуйста! Комиссия за подписью ее председателя, правой руки мэра города В. Павлова, «уточнила»: мол, на обувной фабрике намерены создать тысячу рабочих мест, а это осложнит пассажирские перевозки в городе. Было бы смешно, если не было бы столь грустно...

Еще нелепее другой вывод комиссии: фабрика — экологически вредное производство. Доказательств никаких. Более того, все ПДК будут в норме, производство обуви безвредно для здоровья. Это не КШТ и ЗХВ, что находятся поблизости, и уж тем более не КХЗ и «Азот». Забыв о логике, комиссия вновь утверждает: «Рассмотреть варианты размещения производства обуви в промзоне, а работы на объекте прекратить...». Похоже на девиз: приблизим женщин к газу и дыму! Пусть будут здоровенькими! И, вдумайтесь, рождается это решение-диктат, когда корпус готов, подвозится оборудование, затрачены сотни миллионов рублей, а жители ждут обуви.

Акционерное общество игнорировало решения и распоряжения. Включился арбитраж. Судья С. Старников вернул администрации исковое заявление к «Кемиру». Другой судья И. Засухина выносит решение в пользу администрации города. Генеральный директор «Кемира» А. Урнев подает протест... Теперь дело в Москве. Судьба его неясна.

Нас же из неясности выводит любопытный документ. В нем перечень того, что намереваются разместить городские власти в отнимаемом «с позиции силы» у «Кемира» здании: областной клиринговый центр, валютную биржу, территориальный орган федерального казначейства, фондовую биржу, инвестиционный фонд, страховую компанию «Кузбассоцбанка», сбербанк и, разумеется, учреждение городской администрации.

Что и говорить, достойный противовес тому, что намерен открыть здесь «Кемир». А это, помимо обувной фабрики, строительство центра обслуживания населения, в котором есть намерение изготавливать пять тысяч шуб в год, 20 тысяч кожаных курток, собирать пять тысяч телевизоров «Селеко», ремонтировать электробытовую технику, оказывать 20 видов услуг в приемном пункте бытового обслуживания и др.

Пока идут судебные разборки, в новом здании отключена электроэнергия, появляются грозные письма, звонки... Что ж, такую науку наши руководители и гангом повыше преподносят довольно часто.

Невольно вспоминается другой, совершенно противоположный подход к строительству такой же фабрики на Запсибе все тем же беспокойным «Кемиром». Стоит побывать в этом великолепном, напоминающем крытый стадион здании. Под впечатляющими сводами на площади 13 тысяч квадратных метров уже размещаются первые технологические линии по пошиву обуви — мужской, женской, рабочей, выходной, детской, летней, осенней, зимней. Всего будет 12 линий. Строительные и отделочные работы выполнили турецкие специалисты, работающие по контракту с фирмой «СИБТЭК». Их сменили монтажники из Италии — четыре первоклассных специалиста. Один из них, Пьеро Лари, из итальянской фирмы «Лампонакиннен», монтировал фабрику «Аморе» в Кемерове. Темпераментный и словоохотливый итальянец пояснил, что монтаж скоро закончат, а в 20-х числах октября прибудут на пуск линии новые специалисты.

Оборудование сияет многоцветием табло, считывающих устройств. Внушительно выглядит система сбора и утилизации атмосферного воздуха, отходов. Во всем — опрятность, продуманность, точный расчет.

Металлурги Запсиба сегодня переживают не лучшие времена. Только шахтерам долг составлял около 3,5 миллиарда рублей. Нет возможности рассчитываться со своими трудящимися. А всего взаимные долги с поставщиками и потребителями составляют 120 миллиардов. Но, несмотря на это, считает генеральный директор акционерного общества «Западно-Сибирский металлургический комбинат» Б. А. Кустов, развитие необходимо и по разным направлениям, уже есть свое производство мясных и хлебобулочных изделий, построена и введена в действие фабрика мебели. По тысяче литров пива в сутки дает построенный в Белокурихе пивзавод. Уже в стадии пуска розлив минеральной воды «Терсинка». Заканчивается строительство своего банка. Теперь обувь... На вопрос, что даст Запсибу обувная фабрика, Борис Александрович сказал:

— В условиях сегодняшней неразберихи, когда никому ничего не нужно, прожить на один металл и уголь невозможно. А два миллиона пар обуви в год — это живые деньги. Можно весь город обуть и не задерживать зарплату трудящимся. Да и вообще пора на все стороны жизни смотреть по-хозяйски. Надеяться, что кто-то нас сегодня накормит и оденет — безнравственно и расточительно.

Вот так думают и действуют сегодня руководители, которые входят в рынок цивилизованно и с дальним прицелом. Мне даже выдали сокровенную идею «генерала» Кустова. Во время празднования 30-летнего юбилея комбината он намерен выдать каждому трудящемуся по паре обуви. Своей, запсибовской...

Всю обратную дорогу неотвязно преследовала мысль: неужели нельзя, отбросив амбиции, подумать обо всем этом и кемеровским отцам города?

П. ДАНЬКИН.
А. НИКОЛАЕВ.

гг. Кемерово—Новокузнецк.

СКК «ОКТЯБРЬСКИЙ». ЖАННА АГУЗАРОВА И ГРУППА «БРАВО». Начало в 19 час.
ТЕАТР ДРАМЫ. ТРАМВАЙ «ЖЕЛАНИЕ». Начало в 18 час.
ДОМ КИНО. Большой зал. ЧЕРНОКНИЖНИК-2 (12, 14, 16, 18, 20). **Малый зал.** ПРОЩАНИЕ, две серии (11, 13-40, 16-20, 20).
«АВРОРА». Большой зал. Американская кинокомедия ГОЛАЯ ПРАВДА (13, 15, 17, 19). СЕКСУАЛЬНЫЙ МАНЬЯК (20-40). Возрастное ограничение 21 год. **Малый зал.** ОКНО В ПАРИЖ (12-30, 14-30, 16-30, 18-30, 20-30).
«ЮБИЛЕЙНЫЙ». ЧЕРНОКНИЖНИК-2 (12, 14, 16, 18-10, 20).
«КОСМОС». ПРО БИЗНЕСМЕНА ФОМУ (12, 14, 16, 18, 20) КАТЬКА И ШИЗ (13, 15, 19) «НЮРКА», ИЛИ ВОСПИТАНИЕ ЖЕСТОКОСТИ У ЖЕНЩИН И СОБАК (11, 17).
«ВРЕМЯ». НАСТЯ (15, 17, 19).
«ОКТЯБРЬ». МОЙ ДОМ НА ЗЕЛЕНЫХ ХОЛМАХ (13). ПОТЕРЯННАЯ ИМПЕРИЯ (17, 19).
«КОМСОМОЛЕЦ». ЯРОСТНЫЙ КУЛАК (16, 18, 20).
ДК ШАХТЕРОВ. ТАРЗАН И АМАЗОНКИ (18, 20).
«ПРОГРЕСС». ПОВЕЛИТЕЛЬ ЗВЕРЕЙ (11, 13, 18). СИЛА ЛЮБВИ, две серии (15, 20).
«ЛУЧ». КЛЯТВА, две серии (15, 20). ВОСКРЕСШИЕ ИЗ МЕРТВЫХ (18).

23 ОКТЯБРЯ В 11 ЧАСОВ

В ДК КОКСОХИМЗАВОДА ПО УЛ. АРОЧНОЙ, 37, СОСТОИТСЯ ВСТРЕЧА С ПОСЛЕДОВАТЕЛЯМИ УЧИТЕЛЯ ИВАНОВА.
ВХОД СВОБОДНЫЙ.

АО «Автосиб»

предлагает:
— новое большое поступление автомобилей японского производства 1985-1988 годов выпуска (в том числе микроавтобусы);
— автомобили американского и западноевропейского производства 1989-1992 годов выпуска;
— новые автомобили отечественного производства «ВАЗ-2107».

Торговая площадка у гостиницы «Обь».
Тел. (3832) 22-53-83, 22-36-28.

Холодильники и морозильные камеры "Бирюса"
реализует со склада в г. Кемерово оптом и в розницу фирма "София". Гарантийное обслуживание. Справки по тел.: 28-52-68, 7-07-98 в Кемерове.

Тел. 52-02-10

ИНФОРМАЦИЯ ДЛЯ ВАС

Тел. 52-02-10

Меняют

ВНЕ ОБЛАСТИ

● г. Текели (Казахстан) — на Кемерово. Большой частный дом — на 1—2-комн. кв. или продам. Меняю 3-комн. кв. в г. Текели (Казахстан) — на 2—3-комн. кв. в г. Кемерово. Тел. 51-49-50.

● г. Омск—на Кемерово. 2-комн. кв. (3 эт. 5-эт. дома, полезн. пл. 28,8 кв. м, кухня 7 кв. м, балкон) в Советском р-не—на 2—3-комн. кв. в Центр., Ленинск. р-нах, на ФПК. Тел. в Кемерове 55-33-39.

В КЕМЕРОВЕ

● 1-комн. кв. улучш. планир. с тел. (выкупленную)+комн. гост. типа — на 2—3-комн. кв. улучш. планир. в Ленинск. р-не по договоренности. Тел. 53-60-90.

● 3-комн. кв. (45 кв. м, 3 эт., тел.) — на 2-комн. кв. по договоренности. Тел. 52-15-03, после 18 час.

● 3-комн. кв. (полезн. пл. 42 кв. м, 3 эт. 5-эт. кирпичного дома) в р-не швейной фабрики, около ЦНТИ, — на 3—4-комн. кв. по договоренности в Ленинск. р-не, на ФПК. Тел. 28-62-40.

● 1-комн. кв. (комната 16 кв. м, 8 эт. 9-эт. дома) на Южном — на 1-комн. кв. в любом р-не левобережья. Тел. 28-65-62.

● 3-комн. приватиз. кв. улучш. планир. (43,5/60 кв. м, 2 балкона, тел., металл. дверь) в Ленинск. р-не—на 2-комн. и 1-комн. квартиры. Тел. 53-51-63.

● 1-комн. кв. — на комн. гост. типа (18 кв. м). Куплю запчасти для «ЛуАЗа». Тел. 53-74-72.

● 1/2 дома(жил. пл. 67 кв. м, общ. пл. 100 кв. м, 2 спальни, зал, кухня, прихожая, коридор, холодная вода, слив, паровое отопление, усадьба 25 соток, имеются все надворные постройки, гараж) в с. Шуринка Промышленновского р-на, в 100 км от Кемерова—на квартиру в Кемерове или продам. Тел. в Кемерове 21-09-79.

● 2-комн. кв. (2 эт., тел., комн смежные) в Центр. р-не и 1/2 деревянного дома (2 комнаты, кухня, вода, слив, огород 6 соток, большая капит. пристройка: гараж, баня, летняя кухня) в левобережной части города + доплата — на 4-комн. кв. улучш. планир., желательно с тел., с изолир. комн. и большой кухней в Центр., Ленинск. р-нах, кроме 1-го и последнего этажей. Или 2-комн. кв. + доплата — на 3—4-комн. кв. улучш. планир. или этот дом+доплата — на 2-комн. кв. Возможны варианты. Тел. 52-33-20.

Продают

● Срочно! 1—2—3—4—5-комн. приватиз. квартиры. Тел. посредника 52-79-81.

● Видеоплеер «Супра» СВ 90ДК (пр-ва Японии), цена 345 тыс. руб.; видеоплеер «Фунай» ВИР-3000 НС МК5 (автомат. чистка головок, световая индикация, пр-ва Японии), цена 345 тыс. руб. Запакованные. Тел. в Кемерове 26-56-64, в любое время.

● Мебель новосибирского производства. Стенки «Новосибирск-1» — 4,5 м, «Новосибирск-5» — 3,5 м; шкаф стеллажный, книжный. Тел. 28-26-35.

● Срочно! Капитальный гараж (4,5×6 м) с отоплением, в р-не швейной фабрики, цена 6 млн. руб. Тел.: 52-04-49, 25-57-51, с 18 час.

● Автомобиль «Вольво-940» 1993 г. вып. и джип «Тойота-райнер» (турбодизель) 1993 г. вып., пробег 30 тыс. км. Раб. тел. 25-45-44, спросить Олега.

● «М-2140» 1986 г. вып. Тел. 53-54-55, с 16 до 18 час. «М-412» 1977 г. вып. Тел. 52-89-77, с 9 до 12 час.

● Оверлок, петлители для оверлока «Крош». Тел. 7-18-38.

● «Тойоту-лэнд Краузер» 1989 г. вып., пробег 130 тыс. км, в хорошем состоянии,—15 млн. руб. Тел. 52-30-72.

● Спальный гарнитур «Сибирячка-1», б/у один год, в хорошем состоянии,—400 тыс. руб. Тел.: 51-88-00, в любое время, 51-22-63, вечером.

● Установку для производства сахарной ваты. Тел. 55-51-79.

● Новый гараж (6×3,2 м), цена 900 тыс. руб. Тел.: 21-20-98.

● 2-комн. квартиру с тел. (комн. изолир., 1 эт.) в р-не универсама-2. Меняю 2-комн. кв. в г. Мариинске на кв. в г. Кемерово. Тел. 55-94-75.

● Щенков французского бульдога с родословной. Тел. 4-10-56.

● Шубу нутриевую, новую, 54—56 разм., цена 500 тыс. руб.; два кресла и столик имп., б/у, в хорошем состоянии; персидские ковровые дорожки напольные (для а/м «Москвич»), цена 22 тыс. руб.; стиральную машинку «Исеть», круглую, в упаковке, цена 60 тыс. руб. Тел. 52-58-78.

● «Тойоту-короллу» 1993 года вып. или поменяю на квартиру. Тел. посредника 55-47-65.

● Женск. осеннее пальто (пр-ва Финляндии) 46—48 разм. Тел. 28-65-62.

● «ВАЗ-21099», без пробега, цвет «вишня» (двигатель 1300 куб. см) — 10,5 млн. руб.; «ВАЗ-2108» без пробега, цвет «вишня» (двигатель 1300 куб. см) — 7,8 млн. руб. Тел. 23-77-70, после 17 час.

● Морозильную камеру «Орск-115» и морозильную камеру «ОРО» (пр-ва Германии), цена 400 тыс. руб.; видеомагнитофон «Самсунг» — 400 тыс. руб. и «Панасоник-25» (требуется смена головки), цена 400 тыс. руб. Тел. 52-51-59.

● Телевизор «Фунай» (пр-ва Японии, мультисистемный, с автоматической настройкой), диаг. 51 см, цена 580 тыс. руб. Тел. 7-33-67.

● Деревянный дом (3 комнаты, вода, канализация, баня, гараж, все надворные постройки, огород 10 соток) по адресу: г. Кемерово, ул. Игарская, 24 (Рудничный р-н, около магазина «Автомобили»).

● Металлический гараж (металл 3 мм) в р-не к/т-ра «Аврора» и металлический гараж (3×6) с погребом в кооперативе «Южный», по ул. Марковцева. Телефон 51-51-09, в любое время.

● Срочно! Недорого мягкую мебель «Тройка-3» (г. Ростов); софу (г. Ростов). Все в упаковке. Тел. 52-68-53.

● «БМВ-520И» 1987 г. вып. Тел.: 53-66-77, до 21 часа, 51-17-47, после 21 часа.

● Японский телевизор «Джи-ви-си» (64 см) и «Сони-тринитрон» (72 см). Тел. 53-54-06, с 8 до 9 час. или вечером.

● Говядину (живым весом), с сертификатом качества. Тел. посредника 23-22-88, спросить Женю.

● Телевизор «Сони» в упаковке, диаг. 64 см, цена 1 млн. 200 тыс. руб. Тел. посредника 4-20-23.

● Частный дом (в доме горячая, холодная вода, теплый туалет, водяное отопление, имеются все надворные постройки) в р-не строящегося храма или поменяю на 3-комн. кв. Меняю 2-комн. кв. (6 эт. высотного дома) в р-не к/т-ра «Юбилейный» + доплата на 3-комн. кв. или продам 2-комн. кв. и куплю 3-комн. кв. Куплю комн. гост. типа и 1-комн. квартиру. Возможны любые варианты. Тел. 53-19-88, в любое время.

● Электропечь «Лысьва»; 3-конфорочную газовую плиту с баллоном. Тел. 23-13-27.

● «УАЗ-452» (кузов типа «автоклуб»), пробег 7 тыс. км. Тел.: 53-92-75, круглосуточно, 22-00-77, с 9 до 17 час., кроме выходных.

● Деревянный дом (3 комнаты, 60 кв. м) в городе или поменяю на «ВАЗ-2109» без пробега. Тел. посредника: 55-41-86, 28-92-36 после 18 час.

● Автомашину «Волга» «ГАЗ-24» и «ВАЗ-21013» после аварии; новые запчасти для «Волги» «ГАЗ-24»: задние крылья, крышку багажника, комплект электропроводов, головку блока, щит приборный, поршневую, лобовое стекло, трамблер, пороги. Продаю новый мотоцикл «ИЖ-Юпитер-5» в упаковке. Тел. в Кемерове 52-01-68.

Купят

● 1-комн. квартиру. Тел. посредника 52-98-96, после 18 час.

● Срочно! 1—2—3—4-комн. квартиры. Оформлю документы. Тел. посредника 52-02-50.

● Имп. видеоаудиоаппаратуру, мебель, бытовую технику. Меняю новую видеодвойку «Панасоник» на большой телевизор. Продам мебель из натуральной кожи производства Финляндии, Югославии. Тел.: 52-62-81, 23-08-20.

● 1-комн. квартиру. Быстро и надежно оплачу, оформлю документы. Тел. в Кемерове 23-28-44.

● 1—2-комн. квартиру. Тел. 53-14-56.

Разное

● Что вам может заменить дорогой телефонный аппарат «Панасоник»? Это телефоны совместного российско-австрийского производства «Геософт» с функциями: определение номера, автозвон, селекция абонентов, часы, 2 будильника и др. функции. Гарантия 6 месяцев. Реализуем автоответчики. Устанавливаем приставки, позволяющие получить еще один номер телефона. У вас нет телефона? Он у вас будет —позвоните нам. Тел.: 28-11-55, 23-60-84.

● Меняю сруб (5×2,5). Могут быть варианты. Тел. 53-79-64.

● Нашедшего водительское удостоверение на имя Рылова Ю. В. прошу вернуть за вознаграждение. Раб. тел. 25-14-43, спросить Наташу.

● Нашедшего 16 октября по ул. Марковцева сумочку с правами и техпаспортом на имя Фролова Алексея Степановича прошу вернуть за вознаграждение. Телефон 51-03-60.

● Нужен транспорт (можно попутный) для перевозки 8 человек на работу и с работы в пос. Мазурово. Тел. 51-30-09, вечером.

● Организация производит ремонт и перетяжку импортной мягкой мебели. Изготовит мягкую мебель по индивидуальному заказу. Купит поролон, импортный гобелен, велюр. Примет на работу главного бухгалтера. Обязательные требования: стаж работы в области производства не менее 5 лет; возраст 30—45 лет; наличие домашнего телефона. Заказы принимаются по тел. 53-76-71, в любое время.

● Меняю видеосистему «Сони», телевизор, диаг. 63 см, на импортную стенку. Тел. 53-65-23.

Снимут

● Срочно! Квартиру с мебелью в Центр., Ленинск. р-нах. Тел. 52-02-90.

ПРИВАТИЗАЦИЯ

«КУЗБАССФОНД»

провел чековые аукционы по 1—4 группам предприятий, относящихся к объектам федеральной и областной собственности и сообщает их итоги

№ п/п	Наименование АО	Сроки проведения аукциона	Количество акций, выставленных на аукцион (шт.)	Количество акций, проданных на аукционе (шт.)	Номинал до аукциона (руб.)	Номинал после аукциона (руб.)	Курс аукциона нового номинала
1.	«Юргапромстрой»	с 1 по 15.09	6183	5940	250	250	5
2.	«Гурьевский хлебокомбинат»	—"—	1025	968	1000	1000	4
3.	«Мариинсктрикотаж»	—"—	10210	9709	1000	100	7
4.	«Стройдеталь»	—"—	476	460	1000	1000	20
5.	«ПСО Домостроитель»	—"—	145000	138723	1000	200	13
6.	«Осинниковский хлебокомбинат»	—"—	2219	1866	1000	1000	2
7.	«Кузбасстройкомплект»	—"—	13280	13050	1000	125	15

Все участники аукциона, подавшие заявку типа 1, а также участники, подавшие заявку типа 2, в которых указанное минимальное количество акций (номинальной стоимостью до аукциона) на чек меньше курса аукциона являются победителями аукционов. Заявки типа 2, в которых указанное количество акций (номинальной стоимостью до аукциона) на чек больше курса аукциона являются проигравшими. Все победители аукционов в обязательном порядке вносятся в реестры акционеров соответствующих акционерных обществ. Победителям аукционов, желающим получить письменное подтверждение о владении акциями, следует обратиться в исполнительный орган того акционерного общества, акции которого они приобрели. Возврат приватизационных чеков участникам аукционов, не ставшим победителями, производится в пунктах, в которые были поданы заявки. При себе необходимо иметь квитанцию, полученную при подаче заявки, а также физическим лицам — паспорт, представителям юридических лиц — доверенность.

Контактный телефон 52-22-11 в г.Кемерово.

«Кузбассфонд»

провел аукционы по продаже за рубли акций, приватизируемых предприятий и публикует их итоги

№ п/п	Наименование АО	Дата проведения аукциона	Номинальная стоимость 1 акции (руб.)	Количество акций (шт.) выставлено	Количество акций (шт.) продано	Стартовая цена (руб.)	Цена продажи 1 акции (руб.)
1	«Химволокно» г.Кемерово	15.09.93	1000	155	155	5000	5000
2	«Пурин» (Химфармзавод) г.Анжеро-Судженск	17.09.93	1000	806	756	10000	27100
3	«Химмаш» г.Кемерово	15.09.93	200	146	146	770	770
4	«Кузбасстранстрой» г.Новокузнецк	20.09.93	1000	5503	5503	1500	1620
5	«Электросибмонтаж», г.Кемерово	23.09.93	1000	82	82	1500	2000
6	«Тайдон» г.Кемерово	22.09.93	250	2303	2303	700	730
7	«ВНИИПТИМ» г.Кемерово	12.08.93	500	67	67	10000	37500

«КУЗБАССФОНД»

сообщает о проведении аукциона по продаже за рубли обыкновенных акций следующих акционерных обществ

	АО «Гурьевский хлебокомбинат» г.Гурьевск	АО «Юргапромстрой» г.Юрга	АО «Мариинсктрикотаж» г.Мариинск	АО «Стройдеталь» г.Анжеро-Судженск	АО «Автоколонна №2» г.Осинники	АО «Осинниковский хлебокомбинат»	АО «Кузбасскомплект» г.Кемерово	АО «Кузбассстальконструкция» г.Кемерово	АО «Кемеровотяжстрой» г.Кемерово	АО «Кемеровоэлектромонтаж (МУ-7)» г.Кемерово
Уставный капитал, тыс. руб.	3529	5330	2268	1642	2983	7653	5794	3732	8309	3365
Количество выпущенных акций (шт.)	3529	21330	22680	1642	2983	7653	45792	3732	83090	3365
Номинал 1 акции (руб.)	1000	250	100	1000	1000	1000	125	1000	100	1000
Стартовая цена 1 акции (руб.)	2500	2000	1430	1000	1150	5000	700	5000	550	5000
На аукцион выставляются акций	48	297	435	23	40	93	653	23	1786	40
Прием заявок (включительно)	18—25.10.93	18—25.10.93	18—25.10.93	18—26.10.93	18—27.10.93	18—27.10.93	18—26.10.93	18—27.10.93	18—28.10.93	18—27.10.93
Дата проведения аукциона. Начало в 10 час.	26.10.93	26.10.93	26.10.93	27.10.93	28.10.93	27.10.93	27.10.93	28.10.93	29.10.93	28.10.93

К участию в аукционе допускаются юридические и физические лица, признанные в соответствии с законодательством покупателями, своевременно подавшие заявку установленной на участие в аукционе и следующие документы: копии учредительных документов, заверенных нотариально (для юридических лиц); копию платежного документа, подтверждающего внесение залога в размере 10000 руб.; паспорт; оплатить 1000 руб. в кассу «Кузбассфонда» за участие в аукционе. Заявки и вышеперечисленные документы принимаются по адресу: г.Кемерово, пр.Ленина, 89, 5 этаж.

Время приема с 9 до 17 час.

Билет участника выдается заявителю на основании полной заявки и представленных документов. Перед началом аукциона его участники должны зарегистрироваться и обменять билеты участника на аукционные номера. Регистрация участников проводится в день аукциона с 8 час. 30 мин. до 9 час. 30 мин.

Участник аукциона имеет право:
— отказаться от участия в торгах до момента регистрации,
— принимать участие в торгах по каждому лоту. По окончании торгов по каждому лоту победитель подписывает протокол, фиксирующий результаты аукциона. По окончании торгов по всем лотам победители подписывают с Продавцом договор купли-продажи акций.

В течение 5 рабочих дней с момента подписания договора победитель обязан перечислить всю сумму платежа с учетом внесенного ранее залога на р/с «Кузбассфонда» №000609206 в РКЦ ГУ «Росцентрбанка» г.Кемерово МФО 800017. Участникам аукциона, не ставшим победителями, залог будет возвращен в течение 10 дней после окончания аукциона.

Аукцион проводится: г.Кемерово, пр.Ленина, 89, 3-й эт.; тел. 52-89-66.

Нам дана короткая жизнь, но память об отданной за благое дело жизни вечна.

ЦИЦЕРОН.

Книга памяти

НАВЕЧНО, ПОИМЕННО

Рыжков Алексей Иванович, 1923, д. Шестаново, Мариинский р-н, Кемеровская обл., призван Кемеровским ГВК, рядовой, стрелок, пропал без вести 15.03.1942 (ЦАМО, оп. 977520, д. 625, л. 169).

Рыжов Александр Демьянович, 1912, Саратовская обл., призван Кемеровским ГВК, рядовой, стрелок, пропал без вести 04.1943 (ЦАМО, оп. 18004, д. 637, л. 39).

Рыжов Яков Степанович, г. Кемерово, призван Кемеровским ГВК, рядовой, стрелок, 1280 стрелковый полк, 391 стрелковая дивизия, погиб 08.10.1942, похоронен д. Залучье, Ленинградская обл. (ЦАМО, оп. 818883 с., д. 1518, л. 70).

Рыкторов Алексей Степанович, 1922, с-з «Металлплощадка», Кемеровская обл., призван Кемеровским ГВК, младший лейтенант, командир взвода, 2 пулеметная рота, 345 стрелковый полк, умер от ран 19.05. 1945, СЭГ-1857, похоронен мог. 29, гор. кладб., ул. Выбицкого, г. Торн, Польша (ЦАМО, оп. 11459, д. 780, л. 193).

Рычков Александр Герасимович, 1921, Кировская обл., призван Кемеровским ГВК, рядовой, пропал без вести 12.1941, г. Ярославль (ЦАМО, оп. 18004, д. 1694, л. 190).

Рябиков Иван Алекс., 1904, Новая Колония, г. Кемерово, призван Кемеровским ГКВ, сержант, командир отделения, 1248 стрелковый полк, 376 стрелковая дивизия, погиб 10.01.1942, д. Тертечное, похоронен у рощи, отметка 20 (ЦАМО, оп. 818883 с., д. 1315, л. 7).

Рябкин Сергей Алексеевич, 1916, г. Кемерово, призван Кемеровским ГВК, сержант, командир отделения, 533 стрелковый полк, 128 стрелковая дивизия, умер от ран 19.01.1943, похоронен дивиз. кладб., д. В. Назия, Мгинский р-н, Ленинградская обл. (ЦАМО, оп. 18001, д. 149, л. 77).

Рябков Александр Анисимович, 1910, г. Кемерово, призван Кемеровским ГВК, капитан, командир дивизиона, 940 артиллерийский полк, умер от ран 04. 01. 1944, ХППГ-27, похоронен мог. 1, д. Шейкино, Невельский р-н, Калининская обл. (ЦАМО, ф. 2767, оп. 1, д. 6, л. 25, место хран. ВМА, доп. свед. хран. 51).

Рябков Евгений Федорович, 1914, г. Кемерово, лейтенант, командир взвода, 681 стрелковый полк, 133 стрелковая дивизия, погиб 27.09. 1941, похоронен д. Шитилово, Смоленская обл. (ЦАМО, оп. 11458, д. 12, л. 252, д. д. 104, л. 8 об.).

Рябченко Иван Кондратьевич, 1911, г. Кемерово, призван Кемеровским ГВК, гвардии рядовой, стрелок, 162 стрелковый полк, 54 Макеевская гвардейская стрелковая дивизия, погиб 20.07. 1944, похоронен сев.-вост. окр. д. Великовичи, Белостокский р-н, Брестская обл. (ЦАМО, оп. 18002, д. 665, л. 10 об.).

Рягузов Прокофий Иванович, 1918, с. Панково, Ребрихинский р-н, Алтайский край, призван Кемеровским ГВК, сержант, командир отделения, пропал без вести 1941 (ЦАМО, оп. 977520, д. 667, л. 8).

Рязанцев Петр Иванович, 1905, г. Кемерово, призван Кемеровским ГВК, стрелок, пропал без вести 02.1944 (ЦАМО, оп. 977520, д. 10, л. 252, д. 28, л. 89).

Сабанцев Семен Петрович, 1925, Барзовцевский р-н, Кемеровская обл., призван Кировским РВК г. Кемерово, сержант, 07222 стрелковый полк, умер от ран 26.05.1945, 3142 госпиталь, похоронен Орлинское кладб., с. Очел, Ворошиловский р-н, Молотовская обл. (ЦАМО, ф. 3142, оп. 1, д. 1, л. 56, место хран. ВМА, доп. свед. 3 хран., 5 отд.).

Саберзанов Куртын, 1923, г. Кемерово, призван Кемеровским РВК, рядовой, связист, 303 стрелковая дивизия, пропал без вести 19.08. 1942, г. Воронеж (ЦАМО, оп. 818883 с., д. 18004, л. 57).

Саберзанов Нуртын, 1923, г. Кемерово, призван Кемеровским РВК, сержант, командир отделения, 997 стрелковый полк, 263 стрелковая дивизия, умер от ран 04. 05. 1943, похоронен д. Пески, г. Балаклея, Харьковская обл. (ЦАМО, оп. 18001, д. 109, л. 36).

Савенко Алексей Андреевич, 1917, г. Кемерово, призван Кемеровским РВК, рядовой, телефонист, 486 гаубичный артиллерийский полк, 33 армия, 2 дивизия, погиб 01.12.1941, похоронен 1,5 км сев. д. Бекасово, Наро-Фоминский район, Московская обл. (ЦАМО, оп. 818883 с., д. 16, л. 175; д. 491, л. 27).

Савин Андрей Сергеевич, 1917, д. Кануги, Топкинский р-н, Кемеровская обл., призван Кемеровским ГВК, рядовой, стрелок, пропал без вести 09.1941 (ЦАМО, оп. 977520, д. 646, л. 334).

Савин Андрей Сергеевич, 1918, г. Кемерово, призван Кемеровским ГВК, рядовой, стрелок, пропал без вести 09.1941 (ЦАМО, оп. 977520, д. 793, л. 34 об.).

Савинов Агафон Иванович, г. Кемерово, призван Кемеровским РВК, рядовой, стрелок, 92 стрелковая дивизия, погиб 03.04.1942, д. Коровий Ручей, Тосненский р-н, Ленинградская обл. (ЦАМО, оп. 818883 с., д. 1309, л. 104).

Савинов Василий Иванович, 1924, г. Прокопьевск, Кемеровская обл., призван Кировским РВК г. Кемерово, ефрейтор, телефонист, 208 м/п, умер от ран 01.09. 1944, похоронен Заельцовское кладб., г. Новосибирск (ЦАМО, оп. 18002, д. 1023, л. 73).

Саводяркин Николай Васильевич, 1909, с. Аврали, Собакиевский р-н, Куйбышевская обл., призван Кемеровским ГВК, рядовой, стрелок, пропал без вести 03. 1943, списки Кировского РВК г. Кемерово (ЦАМО, оп. 977520, д. 952, л. 178).

Савонин Михаил Сергеевич, 1924, г. Кемерово, призван Кемеровским ГВК, рядовой, стрелок, 415 стрелковая дивизия, умер от ран 29.04.1943, похоронен д. Чернышево, Смоленская обл. (ЦАМО, оп. 18001, д. 206, л. 150).

Савостин Илья Кузьмич, 1903, г. Кемерово, призван Кемеровским ГВК, рядовой, стрелок, 193 Днепропетровская стрелковая дивизия, погиб 16.10.1944, похоронен зап. окр. д. Моры, Варшавская губ. (ЦАМО, оп. 18002, д. 1213, л. 203).

Савостьянов Николай Кондратьевич, г. Кемерово, призван Кемеровским ГВК, рядовой, стрелок, 225 гвардейский стрелковый полк, 78 стрелковая дивизия, погиб 05.07.1943, похоронен разъезд Разумное, Курская обл. (ЦАМО, оп. 18001, д. 285, л. 98).

Савоськин Петр Ефимович, 1924, г. Кемерово, призван Кемеровским ГВК, рядовой, стрелок, 386 стрелковый полк, 178 стрелковая дивизия, погиб 18.08.1943, похоронен 300 м западнее совхоза Ново-Никольский, Ярцевский р-н, Смоленская обл. (ЦАМО, оп. 18001, д. 919, л. 154 об.).

Савченко Иван Иванович, 1914, г. Кемерово, призван Кемеровским РВК, старший сержант, помощник комвзвода, 30 гвардейский кавалерийский полк, 9 гвардейская казахская Кубанско-Барановичская кавалерийская дивизия, 4 гвардейский кавалерийский корпус, погиб 17.04.1945, похоронен около церкви, с. Моркувки, Чехословакия (ЦАМО, оп. 18003, д. 868, л. 35).

Садомцев Василий Иванович, 1918, д. Морозово, с. Золотое, г. Саратов, призван Кемеровским ГВК, сержант, ППШ-37712-4, пропал без вести 1942 (ЦАМО, оп. 18004, д. 1956, л. 171).

Сажин Петр Елистратович, 1913, с. Дедюево, Топкинский р-н, Кемеровская обл., призван Кемеровским ГВК, рядовой, стрелок, пропал без вести 09. 1941 (ЦАМО, оп. 977520, д. 667, л. 2).

Сажнев Дмитрий Елистратович, 1909, с. Дедюево, Топкинский р-н, Кемеровская обл., призван Кемеровским ГВК, рядовой, стрелок, пропал без вести 11. 1941 (ЦАМО, оп. 977520, д. 667, л. 7).

Сазонов Анатолий Павлович, 1923, с. Ильинское, Ильинский р-н, Омская обл., призван Кемеровским ГВК, младший лейтенант, командир пулеметного взвода, 973 стрелковый полк, 270 Демидовская стрелковая дивизия, погиб 11.10.1944, похоронен опушка леса, 700 м вост. д. Руня, вол. Вайноре, ЛатвССР (ЦАМО, оп. 11458, д. 432, л. 97).

Сазонов Самуил Семенович, 1909, г. Кемерово, старший лейтенант комроты пулеметчиков, 210 мотострелковый полк, 32(82) мотострелковая дивизия, погиб 20.11.1941, похоронен 1 км юго-вост. д. Труфановка, Дороховский р-н, Московская обл. (ЦАМО, оп. 11458, д. 26, л. 308 об., оп. 818884 с., д. 61, л. 262).

(Продолжение следует).

Продолжение. Начало в номерах за 20, 21, 22, 23, 24, 27, 28, 29 июля, 3, 4, 5, 13, 14, 17, 19, 24, 27 августа, 1, 7, 9, 11, 21, 22, 24, 28, 29, 30 сентября, 1, 13, 20 октября 1993 г.

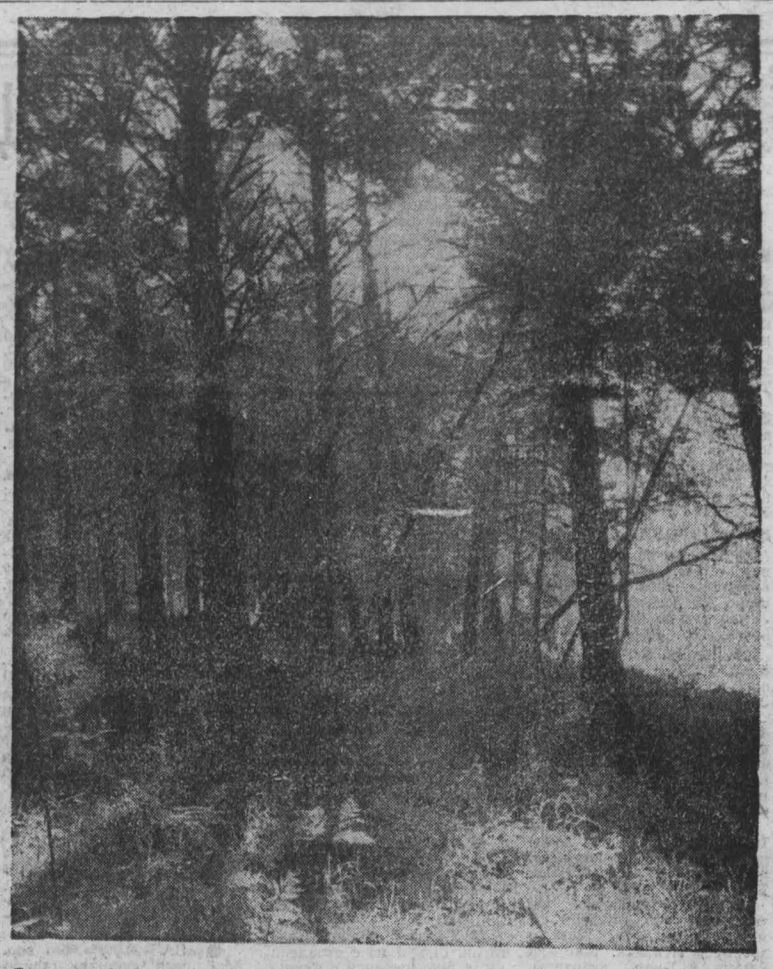

Осенью в лесу. Фотоэтюд В. Кокина.

футбол

ОБЛАДАТЕЛИ КУБКА — ДЕБЮТАНТЫ

В Новокузнецке, на стадионе «Запсибовец», состоялся финал кубка области. В принципиальном матче встретились земляки — команды шахт «Есаульская» и «Полосухинская».

На 8-й минуте счет открыл полосухинец Назаров, а на 64-й соперники (Нигматулин) восстановили равновесие. Дополнительное время не принесло успеха ни одной из команд. По пенальти победа досталась есаульцам — 5:3, а с ней и кубок Кузбасса.

Это весомый успех дебютантов областного чемпионата (тренер О. Шевченко). Удача, конечно же, не случайна. В составе команды выступают такие опытные мастера, как В. Ващенко, В. Смагин, В. Полежаев, А. Дурновцев, есть перспективная молодежь. Немало внимания коллективу физкультуры уделяет руководство шахты.

Кстати, у есаульцев есть неплохие шансы сделать «дубль», ведь команда занимает сейчас вторую строчку турнирной таблицы. Другой финалист — шахта «Полосухинская» — идет пока на третьем месте. И сдавать прошлогодних позиций чемпиона, похоже, не собирается.

О. МИТИЧ.

человек и природа

Деньги на бочку, господа охотники!

1 ноября на территории области открывается сезон промысловой охоты, а с 15-го — спортивной охоты.

Так было во все времена: накануне заключаются договоры на добычу пушных зверей, выдаются лицензии на лося, марала, медведя, косулю... Нынче, судя по всему, в этой традиции намечаются перемены. Вперные объединение «Кемеровопромохота» и областное общество охотников и рыболовов решили провести аукцион по свободной продаже десяти лицензий, дающих право охоты на лося.

— Можно сказать точно: эта новость вызовет неоднозначную реакцию в охотничьей среде, — говорит генеральный директор объединения «Кемеровопромохота» Тамара Акимовна Недосейкина. — Наверное, некоторые обвинят нас в том, что мы отдаем предпочтение богатым охотникам, кто может себе позволить такую роскошь, чтобы принять участие в аукционе, где будут весьма «крутые» цены на лицензии. Я представляю, как будут шокированы некоторые кузбассовцы, когда узнают, что стартовая цена каждой из них определена в полмиллиона рублей—почти в десять раз дороже той, что установлена в нынешнем сезоне на сохатого.

— Источником недовольства может служить простое чувство обиды, — вступает в нашу беседу председатель областного общества охотников и рыболовов Виктор Андреевич Балашов. — Вот, дескать, кто-то тряхнет мошной и станет обладателем лицензии. А тут хоть волком вой, а получить ее нет ни единого шанса.

— А каков механизм распределения лицензий, который ежегодно в области именно в эти предсезонные октябрьские дни вызывает особенно высокий ажиотаж в охотничьей среде?

— Давай я об этом расскажу, — говорит Недосейкина. — Во-первых, объем добычи устанавливается от общего поголовья лосей на территории области и не превышает 15 процентов. На протяжении многих лет он колебался в пределах 600 голов, может, чуть больше. Но вот последний учет показал: поголовье лосей снизилось, а потому объем добычи был определен в 500 голов. 202 лицензии мы отдали областному обществу охотников и рыболовов, остальные распределяем между госпромхозами.

— А у нас в обществе почти 50 тысяч охотников, — уточняет Балашов. — Тут как хочешь дели, а обиженные обязательно останутся.

— И все же, как это происходит?

— Распределяем среди районных и городских обществ в зависимости от численности охотников, наличия лосей в приписных хозяйствах. Естественно, каждому обществу достаются считанные лицензии. Половина из них спортивные, дающие право охотнику забрать мясо себе, а половина — промысловые, когда надо сдать сохатого в торговую сеть. А вместе они дают обществу небольшой доход.

А теперь открою секрет, о котором знают лишь немногие: не бывает такого года, чтобы лицензии были полностью реализованы. Как правило, по тем или иным причинам как наши охотники-любители, так и профессионалы объединения «Кемеровопромохота» не могут добыть десяток-другой лосей, хотя лицензии вымаливают чуть ли не со слезами на глазах. А это, куда ни крути, упущенные возможности, хоть малая, но еще одна прореха в нашем и без того худосочном бюджете.

— Тогда уже давайте до конца откроем карты, — подхватывает Недосейкина. — Сколько, вы думаете, получают наши егеря, охраняющие угодья? Стыдно говорить: от восьми до десяти тысяч рублей. Такая же картина и в областном обществе охотников и рыболовов. Именно это обстоятельство и подтолкнуло нас использовать шанс, который дает нам свободный рынок, новые экономические реформы: пустить десяток лицензий с аукциона, а весь доход направить на биотехнические мероприятия, проводимые в охотугодьях, и повышение заработной платы егерскому составу.

— Выходит, на благое дело пойдут деньги с торгов?

— Ради этого и решили на эксперимент пойти, — подтверждает Балашов. — Так что, воспользовавшись случаем, дам координаты предстоящего аукциона. Он состоится 29 октября в 15 часов в областном обществе охотников и рыболовов по адресу: Кемерово, Тушинская, 19 (неподалеку от завода «Автоагрегат» в Заводском районе). Участвовать в нем могут, естественно, только члены общества охотников и рыболовов, имеющие оружие. Контактные тел.: 22-05-46, 25-64-76, 25-77-34.

Беседу вел **В. МОИСЕЕВ.**

г. Кемерово.

дневник искусств

ПО ТРАДИЦИИ — НА ЮГ

Как известно, скоро Театр оперетты Кузбасса отметит свое 50-летие. Новый юбилейный сезон коллектив открыл, однако, не в родных стенах.

16 октября оперетой «Король вальса» начались гастроли театра в Новокузнецке. Не случайно спектакли идут на сцене Дворца культуры Западно-Сибирского металлургического завода. Ведь этот приезд связан с 30-летием Запсиба, запсибовцы и пригласили артистов - кемеровчан.

В вечер первого спектакля, как, впрочем, и в последующие вечера, зал Дворца был переполнен. Первым аккордам спектакля предшествовала праздничная церемония открытия гастролей.

Здесь же, на сцене Дворца культуры Запсиба, в спектакле «Веселая вдова» состоялся дебют нового молодого солиста театра Александра Мокроусова. Он выступил в роли Росильона. По общему признанию, дебютант, справившись с вполне понятным волнением, отлично вписался в ансамбль опытных актеров. Будем ждать встречи с этим артистом, обладающим приятным тенором, в новых работах театра.

Гастроли в Новокузнецке продлятся по 26 октября, затем театр оперетты покажет свои спектакли в Междуреченске.

— Эти «малые гастроли» — продолжение доброй традиции нашего коллектива, родившейся еще в первые годы его существования, — говорит директор театра оперетты Владимир Юдельсон. — Именно для того, чтобы с работами театра познакомилось как можно больше кузбассовцев, после гастролей по югу бывшего Советского Союза мы отправились сейчас на юг области. Показываем не только спектакли для взрослого зрителя, но и детские, адресованные юным. Когда театр только начинал свою жизнь в Прокопьевске — без малого полвека назад, — уже тогда выезды в Новокузнецк были регулярными. Вот и на пороге своего золотого юбилея коллектив — гость города металлургов.

19 ноября Театр оперетты Кузбасса открывает сезон в родных стенах. Зрители приглашаются на концерт, в программу которого включены арии, сцены, дуэты, балетные номера из спектаклей нынешнего репертуара и прошлых лет.

Л. ИЛЬИН.

вопросы на засыпку

Сейчас все кинулись переименовывать улицы, города. Вот и я жду, когда же обратят внимание на название улицы, где живу, — Кондомская. Всем известно, что презерватив изобрел врач по фамилии Кондом. Не в его ли честь названы река в нашей области и моя улица?

А. М-ко.

г. Кемерово.

☆ ☆ ☆

Моя внучка на всякое приятное известие реагирует непонятным для меня выражением: «Я тащусь». С кем и за кем она тащится, я понять не в силах. Потому спрашиваю: где купить словарь современного русского языка?

В. П-ва.

г. Таштагол.

☆ ☆ ☆

Правда ли, что СПИД, кроме известных путей, передается еще и через кошачий укус? От того, что вы ответите на мой вопрос, зависит судьба двух моих домашних кошек, а заодно и всех тех, кто живет по соседству.

П. П-ин.

г. Кемерово.

☆ ☆ ☆

Докажите моей теще, что она совершила в отношении меня преступление, а именно: посягнула на мою свободу выбора, вылив в унитаз поспевающую брагу. Или я не прав?

Серега.

г. Кемерово.

милосердие

ИЩУ ХОЗЯИНА

Два раза в месяц Новинский бульвар в Москве становится местом встреч тех, кто по разного рода причинам вынужден расстаться с собакой или кошкой, и тех, кто, наоборот, хотел бы обзавестись четвероногими друзьями. Устроителем таких мероприятий, которые проводятся регулярно с лета прошлого года, выступает Московское общество защиты животных. Посредством этих акций энтузиасты общества стараются как-то пристроить или потерявшихся, или просто брошенных на произвол судьбы животных, среди которых зачастую встречаются и высокопородные. Как правило, передача животных в новые руки на этих встречах никаких коммерческих целей не преследует.

Проблема изъятия и устройства бездомных собак и кошек в таком огромном городе, как Москва, безусловно требует отлаженного функционирования современной зооветеринарной и инспекторской служб. Но, увы, службы эти сейчас практически не функционируют.

Ю. ЗАРИТОВСКИЙ.

НА СНИМКЕ: как же трудно расставаться с любимым животным! Но жизнь заставила эту пожилую женщину пойти на это.

(РИА—Фото).

ТВ

21 октября

I ПРОГРАММА

5.55 Программа передач.
6.00 Новости.
6.35 Утренняя гимнастика.
6.45 Утро.
9.05 Фирма гарантирует.
9.20 «Просто Мария».
10.10 Футбол. Кубок европейских чемпионов. 1/8 финала. «Лех» (Познань, Польша) — «Спартак» (Москва, Россия). 2-й тайм.
11.05 «...До 16 и старше».
11.50 Пресс-экспресс.
12.00 Новости.
12.20 «Хождение по мукам». 13-я серия «Хмурое утро».
13.35 «Дороги Анны Фирлинг». 2-я серия.
14.50 Мультфильм.
15.00 Новости.
15.25 Телемикст.
16.10 Мир денег Адама Смита.
16.40 Блокнот.
16.45 Премьера мультфильма.
17.10 Джэм.
17.40 «...До 16 и старше».
19.00 «Просто Мария».
19.50 «Судьбы моей нелегкий выбор». Элина Быстрицкая.
20.40 Спокойной ночи, малыши!
21.00 Новости.
21.25 «Дневные звезды». Художественный фильм.
23.10 «Российские хроники». Театральный фестиваль в Вологде.
00.00 Новости.
00.25 Рок-н-ролл ТВ.
01.10 Экстро — НЛО.
01.40—01.50 Пресс-экспресс.

II ПРОГРАММА

Канал «Россия»

8.00 Вести.
8.20 Автомиг.
8.25 Требуются.. требуются..
8.30 Время деловых людей.
9.00 Утренний концерт.
9.15 Поехали.
9.25 Трансросэфир.
10.10 «Запрещенные песенки». (А. Галич).
10.40 «К-2» представляет:
11.35 «Городок». Развлекательная программа.
12.00 Мульти-пульти.
12.10 «Санта-Барбара».
13.00 Музыка крупным планом.
13.45 Крестьянский вопрос.
14.10 «Женщина мира».
14.40 Спасение-911.
15.35 Телегазета.
15.45 Там-там новости.
16.00 Студия «Рост».
16.30 «Орел, а за ним вся Россия»
17.00 «Арабески — путешествие в Объединенные Арабские Эмираты».
17.30 Трансросэфир.
18.15 Давайте разберемся.
18.35 Бесшумные лидеры.
19.05 Праздник каждый день
19.15 Вход со двора.

КЕМЕРОВО

19.40 Аспект.
19.50 Встречи.
20.00 Вести (Р).
20.20 Реклама. Объявления. Поздравления.
20.30 Пульс.
20.50 В эфире ТО «Юпитер». В программе: «На ковер приглашается...» Генеральный директор акционерного общества «Кузбассугольъ» Н. К. Крушинский. Театр песни «Проспект».
22.15 «Шанс».

Канал «Россия»

22.30 М-трест.
22.45 «ЭКС».
23.00 Музыкальный экзамен.
00.00 Вести.
00.20 Звезды говорят.
00.25 Спортивная карусель.
00.30—02.25 Тихий дом.

III ПРОГРАММА

19.40 Вход со двора.
20.00 Документальный фильм.
20.20 Господа-товарищи.
20.35 «Санта-Барбара».
21.25 Большой скандал.
22.00—22.30 «Ностальжи» — музыка всех поколений.

Редактор А. В. ТРУТНЕВ.

Газета «Кузбасс» учреждена журналистским коллективом редакции. Зарегистрирована администрацией Кемеровской области, свидетельство о регистрации № 54.

АДРЕС РЕДАКЦИИ:

650630, г. Кемерово, пр. Октябрьский, 28.

Справки:
по редакции—52-32-74;
по письмам—52-38-23;
по рекламе—52-12-10.

Время подписания номера в печать по графику 20.00; сдан в печать 19.35.

Собственные корреспонденты: в Мариинске—2-31-20, Междуреченске—2-82-12, Осинниках—2-35-64, Прокопьевске—43-38-86, в Мысках—2-18-66, Юрге — 2-45-50, Яе — 2-13-67. Телефакс 52-12-10, телефон 52-25-23.

Тиражи: во вторник —49600, в пятницу —52600 (индексы 51901, 31029), в среду, четверг и субботу — 30100 (индекс 51901).

Объем 2 п. л. Печать высокая.

По вопросам качества печати звонить по тел. 52-03-34.

Типография издательства «Кузбасс»: 650630, г. Кемерово, пр. Октябрьский, 28.

1 2 3 4 5 6

Заказ № 239.

ТРАСТ Фирма «Траст»

принимает в доверительное пользование акции кузбасских предприятий. Доход акционера увеличивается по сравнению с дивидендами, выплаченными по акциям.

Адрес: г.Кемерово, ул.Ноградская, 3, каб. 52

Тел. 26-75-39.