Кемеровская областная научная библиотека ГАБ-ТНО-ЖУРНАЛЬНЫЙ ОФ

ОБЛАСТНАЯ МАССОВАЯ ГАЗЕТА

Кузбасс

Издается с 7 января 1922 года

238 (20982) • СРЕДА, 20 ОКТЯБРЯ 1993 г.

Розничная цена 10 руб.

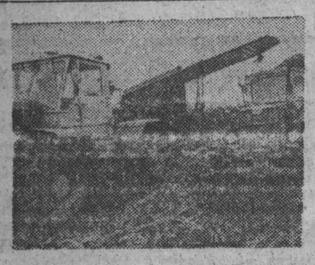

2 стр.

После окончания уборочной страды проблемы сельского хозяйства как бы отошли на второй план. Но их не стало меньше. О предстоящей зимовке скота идет речь в интервью, которое помещено под заголовком «КРИЗИС ЗАТЯГИВАЕТСЯ».

4 стр.

О лечебном воздействии кошек на человека рассказывает консультант благотворительного общества «Тимоши» Петр Васильев.

пресс-конференция

Впереди выборы и... всекузбасский день приватизации

Судьба депутатского корпуса области, подготовка к выборам в Государственную думу и Совет Федерации, а также сегодняшнее состояние приватизации в Кузбассе — все эти актуальные темы были затронуты в ходе очередной пресс-конференции. Перед журналистами выступили с информацией, ответили на их вопросы управляющий делами администрации области, руководитель аппарата администрации Е. Тепляков и председатель комитета по управлению госимуществом А. Лавров.

Было сообщено, что все распорядительно - исполнительные функции облсовета, как упраздненного органа, ныне перешли к аппарату администрации области — в соответствии с указом Президента Российской Федерации. Попытки каким-то образом продлить деятельность любых формирований, входивших в структуру облсовета, не имеют под собой основания: нет облсовета — нет смысла говорить о продолжении деятельности малого Совета, постоянных комиссий.

Издано специальное распоряжение областной администрации, касающееся трудоустройства работников аппарата областного Совета (а их ни много ни мало 78 человек) и депутатов. Аппаратчиков решено отправить в двухнедельный оплачиваемый отпуск. В течение этого срока, по всей видимости, созданная недавно комиссия по трудоустройству народных избранников сумеет решить поставленную перед ней задачу. Кстати, около 15 работников аппарата уже получили новые рабочие места, естественно, с их согласия.

Выборы впереди, но жизнь не стоит на месте, и без принятия различных нормативных актов не обойтись. В администрации области создана новая комиссия по нормотворчеству, в которую вошли и некоторые бывшие депутаты, имеющие в этом деле опыт. Как подчеркнул Е. Тепляков, готовить какие-то крупномасштабные документы не входит в задачу данной комиссии. Но она должна заполнить образовавшийся вакуум, чтобы исполнительно-распорядительная власть могла нормально функционировать.

Идет энергичная подготовка к крупному политическому событию — выборам. В области уже подобран состав четырех окружных одномандатных комиссий по выборам в Государственную думу и единого двухмандатного округа по выборам в Совет Федерации.

Отрабатываются варианты относительно участия в выборной кампании политических партий и движений. Схема при этом принята новая и, по словам управделами администрации, совершенно не апробированная у нас, хотя на Западе она действует успешно. Проблема в том, что сегодня в Кузбассе отдельно взятые политические партии и движения довольно малочисленны, и, чтобы рассчитывать на эффективный предвыборный марафон, им нужно как-то объединиться, создать блоки, коалиции.

Для того чтобы придать работе с кандидатами конструктивный характер, в администрации организована специальная группа, в которую вошли члены комиссии по защите гласности облсовета. Ну а всю координационную работу, направленную на организацию важной политической кампании, осуществляет областной центр содействия выборам.

А. Лавров остановился на наиболее важных моментах, связанных с продлением срока действия ваучеров.

Прозвучали также очень знакомые слова о том, что приватизация — не самоцель, что надо производить структурную перестройку экономического комплекса. Первый этап «бойкой приватизации» уже позади. Он высветил массу проблем. А. Лавров, побывавший недавно в Москве и встретившийся там с А. Чубайсом, заявил на пресс-конференции, что «мы в Кузбассе не разделяем той жесткой линии на приватизацию «до упора», на которую ориентируется сегодня столица». Надо подходить к этому вопросу более гибко, учитывая другие моменты. Кстати, А. Чубайс приглашен в наши края, где 27 октября предполагается провести всекузбасский день приватизации.

Еще одна новость: госкомимущества области принял решение о выпуске так называемой золотой акции. Кроме десятка промышленных предприятий Кузбасса, правом владения ею будут обладать и органы управления областью.

Н. ВОРОШИЛОВА.

редкая профессия

Подсобное производство дорожного ремонтно-строительного управления № 6 расположилось на самой окраине города, что по дороге на Мозжуху. Людей здесь работает столько, что можно на одной руке перечесть. Основная профессия этого небольшого хозяйства — каменотес. Более трех десятков лет владеет этой редкой профессией Петр Михайлович Протасов. Если говорить точно, то в нашем городе он вообще остался в единственном числе. Раньше была молодежь, да и та ушла сегодня «трудиться» в киоски. А он, как коренной, продолжает шлифовать гранитные плиты. Его руками обработаны десятки километров бордюра, что обрамляет дороги города и области. Петр Михайлович готовил плиты и для памятника воинам-кузбассовцам, павшим в годы войны. Немало сил, энергии и особенно здоровья было положено и на изготовление постаментов вождей, облицовку зданий, лестничных пролетов, памятников на могилки. Все это большая работа.

Его основной инструмент — мощное огненное сопло, ревущее словно боевой реактивный самолет. Стоять рядом — небезопасно, ведь гранитные осколки могут серьезно травмировать.

Живет этот человек тихо и скромно, делает свое большое дело. Каждый день он приезжает на окраину города в зной и дождь, в мороз и ветер, чтобы обработать несколько метров гранитной продукции и получить за этот тяжкий труд свою скромную зарплату.

НА СНИМКЕ: каменотес П. М. Протасов обрабатывает очередную гранитную плиту.

Текст и фото В. Грызыхина.

г. Кемерово.

ОДНИМ АБЗАЦЕМ

Вчера «Российская газета» опубликовала Положение о выборах депутатов Совета Федерации Федерального собрания Российской Федерации в 1993 году и Положение о всенародном голосовании по проекту Конституции Российской Федерации 12 декабря 1993 года. Они утверждены указами президента соответственно 11 и 15 октября.

☆ ☆ ☆

По информации управляющего делами администрации области Евгения Тепляков, в Кузбассе завершилось формирование окружных избирательных комиссий. На сегодня кандидаты в их председатели приглашены в центральную избирательную комиссию для собеседования и утверждения. Продолжается работа по выдвижению кандидатов в депутаты в органы представительной власти.

☆ ☆ ☆

На понедельник лишь 18 Советов народных депутатов (один республиканский — Якутия, два — автономных, 15 — областных) прекратили свою деятельность на территории России. Эти данные привел на пресс-конференции начальник управления по работе с территориями при администрации президента Н. Медведев. В некоторых областях затягивают проведение сессий. Это связано с неопределенностью, какой же будет представительная власть на местах. Расходятся мнения и о дате выборов — от декабря до марта. Н. Медведев отметил, что опасность возврата к власти Советов существует. Это проявляется в том, что в ряде регионов активно разрабатываются уставы, предусматривающие максимальную независимость от центральных властей.

☆ ☆ ☆

Руководство Республики Башкортостан категорически возражает против назначения администрацией Президента РФ представителя в эту республику. Этот акт, говорится в заявлении, может привести к межнациональным столкновениям, помешает проведению выборов и ходу конституционной реформы в республике.

☆ ☆ ☆

За последнее время на Запсибе осложнилась финансовая обстановка. Из-за неплатежей за реализованную продукцию 20 процентов металлургов отправляются в вынужденные неоплачиваемые отпуска. В отпуск пойдут не только рядовые рабочие, но и администрация, вплоть до генерального директора. Как ожидается, отпуск продлится не менее месяца, передает наш корреспондент А. Цыряпкин.

☆ ☆ ☆

После снятия поста № 1 вновь поднимается вопрос о выносе Ленина из Мавзолея и предании его тела земле. Как показало вскрытие саркофага в минувший понедельник, состояние тела хорошее, и даже после захоронения труп может сохраниться долгие годы. Тем временем, передает агентство «Рейтер», немецкий меценат Пэ Берковец заявил газете «Бильд», что он предложил российскому президенту Борису Ельцину один миллион марок за тело покоящегося в Мавзолее В. И. Ленина. Берковец также сказал, что в случае положительного исхода сделки тело Ленина будет выставлено в лучшем музее в Кельне, а потом может быть отправлено в мировое турне.

новость

Выступая на заседании ученого совета Кузбасского политехнического института, М. Кислюк поддержал идею о придании КузПИ статуса политехнического университета с подготовкой на дневном отделении бакалавров, передала пресс-служба главы администрации.

из почты редакции

ТОЛЬКО «КУЗБАСС» — ГАЗЕТА ДЛЯ НАС

Уважаемые кузбассовцы!

Скоро завершится подписная кампания на газеты и журналы. Вы еще не сделали свой выбор? Мой совет — сделайте его в пользу газеты «Кузбасс». Уже более 70 лет она радует нас, читателей, своими правдивыми и объективными материалами, самой разнообразной, интересной и полезной информацией о сегодняшнем дне в мире, России и Кузбассе. Если бы это было не так, то и не было бы временного закрытия газеты, не было бы зверского нападения на редактора газеты А. В. Трутнева, не было бы других препон на пути творческого, вдумчивого коллектива редакции, их работе.

Ведь намного легче издавать «Анекдоты», «Неэротические рассказы» или «Криминал», которые стараются нас отвлечь от наших насущных проблем, неурядиц и неразберихи в экономике и политике.

Трудно отказаться от размышлений, полемических заметок, новостей изо всех уголков Кузбасса таких прекрасных журналистов, как П. Бугаев, Т. Шатская, И. Ляхов, В. Моисеев, В. Кладчихин, В. Карманов, и многих других корреспондентов газеты. Пусть их очерки, рассказы, статьи в газете по-прежнему будут с нами.

Вместе с материальным достатком резко падает и интеллектуальный, и духовный уровень населения, чего нельзя допустить.

Пройдите мимо коммерческого книжного ларька, не купив очередной том беллетристики, который вас уведет в мир грез на два-три вечера. Зайдите в свое ближайшее почтовое отделение, выпишите областную массовую газету «Кузбасс» — полгода вы в курсе событий родного края, России и земного шара.

СОЛОВЬЕВ Леонид Иосифович, преподаватель географии средней школы № 35.

г. Кемерово.

собкор диктует в номер

КРЕДИТОРЫ... ЗА ПАРТАМИ

В нынешнем учебном году Прокопьевское горпо, против обыкновения, не заключило с общепитом договор об организации горячего питания школьников. На вопрос «Почему?» — заведующий отделом народного образования В. Мелер удивился:

— А с кем я должен заключать договор? С комбинатами? Пожалуйста, но у них нет собственных счетов. А с управлением общепита — увольте.

Комбинаты школьного питания были созданы на базе объединения подразделений общепита. Позднее, когда столовые выделились в самостоятельные предприятия, комбинаты стали представлять основную производственную единицу. Однако прав у них после этого не прибавилось. Наоборот, администрация общепита, занявшись коммерческой деятельностью, возложила расходы, связанные с кредитами, и на школьные столовые. Причем ни качество обедов, ни ассортимент блюд для учащихся не изменились в лучшую сторону. Скудость меню санитарные врачи города отмечали и в пионерских лагерях.

— К началу учебного года, — рассказывает заведующая комбинатом школьного питания Рудничного района Н. Баланюк, — на базе не было ни килограмма сахара, ни муки, ни яиц. Зато водка была. Хотели закупить сыр по тысяче рублей за килограмм, но руководство общепита не дало на это денег. К началу сентября три училища перечислили общепиту 13 миллионов рублей, но из 21 наименования заявленных продуктов на базе не было пятнадцати. А так как у комбинатов нет собственных счетов в банке, то они не имеют права приобретать продукты в обход общепита, и уж тем более за наличные.

53 миллиона рублей ежемесячно предполагала выделять на школьное питание администрация города — из расчета, что бесплатные завтраки будут получать все дети из малообеспеченных семей до девятого класса. Увы! Финансовое состояние города позволило так накормить лишь ребят первых—четвертых классов. Значит, школьные столовые должны как можно рачительнее использовать средства, которые город отрывает для детей за счет других социальных программ — с этой целью горпо отказалось перечислять деньги на счет общепита. В отделе народного образования приняли предложение администрации — напрямую заключать договоры на поставку продуктов с гормолзаводом, мясокомбинатом, хлебозаводом.

Кроме того, некоторые учебные заведения сами пошли на прямые контакты. Например, школа № 17 заключила договор с рестораном «Старый замок». То есть школы сами решают кому доверить обслуживание своих столовых.

— Пока есть конкуренция, — заметил В. Мелер, — есть надежда выбрать лучшее.

Д. КАЛИТИНА.

г. Прокопьевск.

коротко

Сторонники Звиада Гамсахурдиа контролируют уже почти две трети территории Грузии и в эти дни осаждают Кутаиси. Э. Шеварднадзе обратился к России с просьбой о военной помощи. Если Россия введет свои войска в Грузию, то надо будет объяснять нашим матерям, за что будут гибнуть их сыновья.

☆ ☆ ☆

Би-би-си: Запрет на деятельность ряда российских газет, считает юрист Дэвид Бэнд, является нарушением не только советских, но и постсоветских законов. Закрытие изданий без санкции суда противоречит Закону о средствах массовой информации, подписанному президентом 27 декабря 1991 года.

наши корреспонденты передают

Последняя сессия

Состоялась последняя сессия Прокопьевского городского Совета народных депутатов.

В повестке дня был один вопрос: «О прекращении полномочий горсовета».

Чтобы решение было законным, за него должны были проголосовать 100 депутатов, то есть две трети от списочного состава. На сессию в полном составе они не явились, поэтому было принято решение прервать заседание и возобновить его через час. Но в этом случае решение могло быть принято двумя третями голосов от присутствующих.

Голосование проходило поименно. За прекращение полномочий горсовета проголосовал 61 депутат, против — девятнадцать.

До новых выборов представительной власти в городе ее функции переходят к администрации.

К. ГОРНЕВА.

г. Прокопьевск.

«Иначе был бы конфликт»

Интервью с последним председателем последнего в Юрге городского Совета А. П. Гурой я начала с естественного в этом случае вопроса:

— Александр Петрович, чем руководствовались вы, большинство депутатов горсовета, принимая решение о самороспуске?

— Это очень тяжелое решение горсовет побудила принять та общественно-политическая обстановка, что складывается в стране после долгой борьбы в высших эшелонах власти. Невозможность должным образом исполнять обязанности депутата — такова мотивация нашего решения. Считаю, что Совет в нынешней обстановке поступил правильно. Во многом вынужденно, но, подчеркиваю, верно. Наше решение основано на реальной оценке сложившейся ситуации и здравом смысле. Катастрофы в этом никакой нет. Нельзя допустить того, чтобы это же заставили сделать физически, когда опечатают двери, сейфы, документы...

— А если бы все-таки случилось именно так?

— На сессии глава администрации на подобный вопрос ответил: если ему прикажут сделать так, он сделает. Значит, был бы конфликт.

— Итак, нет Совета, представляющего одну власть, а администрация, представитель второй власти, многочисленна, уверена в собственных силах и правах. А что если в городах не будет больше органов представительной власти?

— Если со стороны президента, правительства будут приняты меры, чтобы на местах остался один орган власти, считаю, это будет катастрофа. Или по меньшей мере — большая ошибка. Должно быть основанное на законе разделение властей. Должно быть равновесие. Если же этого не будет, то бесконтрольность по многим вопросам может дать основания отдельным людям, занимающим высокие посты, делать все, что заблагорассудится.

— Жизнь покажет, как будет... Но вернемся к предмету нашего разговора. Насколько я могу судить, Юргинский горсовет был, в меру сил и возможностей, приверженцем реформ, имел свою, отличную от многих, позицию и в городе, и в области. И все знали, что позиция горсовета не всегда совпадала с политикой, проводимой облсоветом, однако и ваш Совет постигла та же участь...

— Во многом тот Совет, который избирался — с разнообразными идеями и планами, и тот, который прекратил свое существование — разные. Чего греха таить, многие знают, как и зачем получали некоторые люди мандаты три года назад, с какими целями... Назрела серьезнейшая необходимость коренного реформирования представительных органов власти — это понимают все. Но многие депутаты были депутатами с большой буквы и остались ими до конца. За последние три года произошли события, изменившие всю жизнь: нет СССР, Россия перешла на качественно новый уровень развития. Я просто уверен, что у нас хватит сил, возможностей, ума, чтобы до конца провести намеченные реформы. Хотя много можно говорить о том, как они проводятся и какие это реформы. Но мы будем жить хорошо, я верю.

Беседу вела Р. ДАНИЛОВА.

г. Юрга.

Самороспуск не состоялся

На очередной сессии Березовского городского Совета народных депутатов рассмотрен вопрос о текущем моменте.

Депутатам было предложено два проекта решения: первый оформлял самороспуск городского Совета, второй оставлял за ним право продолжить работу до избрания нового конституционного представительного органа власти в городе. Поняв, что за самороспуск необходимого числа голосов набрать не удастся, депутаты демократического блока во главе с В. М. Голиковым отказались от участия в работе сессии. Кворума не стало. Основываясь на 5-м пункте указа № 1617 Б. Н. Ельцина, глава городской администрации А. Я. Панасенко объявил о вступлении в силу распоряжения президента, по которому исполнительно-распорядительные функции горсовета возложены на администрацию города.

Ю. МИХАЙЛОВ.

г. Березовский.

погода

ОКТЯБРЬ

20

Восход 7.11 Заход 17.17 Долгота дня 10.06

Перв. четв. 22 октября Восход 12.08 Заход 19.52

Центр по гидрометеорологии сообщает:

20 октября днем по области будет переменная облачность, по всей территории небольшие осадки. Ветер юго-западный, сильный. Температура 6—11 градусов тепла. Давление будет падать, влажность увеличится.

Купля-продажа жилья телефон 25-42-51 Фирма Диво и прочей недвижимости

Подвергать сомнению свои жизненные принципы — признак цивилизованности человека.

ХОЛМС.

животноводство

КРИЗИС ЗАТЯГИВАЕТСЯ

Если учесть, что каждая буренка в колхозах и совхозах области сегодня дает в среднем за сутки менее пяти килограммов молока, к тому же за годы так называемой перестройки и реформы дойное стадо сократилось почти на 56 тысяч коров (в том числе за девять месяцев текущего года — на 19 тысяч), то нетрудно подсчитать, насколько обмелела молочная река Кузбасса. Поэтому и растут по утрам очереди в магазинах городов и рабочих поселков за молоком и молочными продуктами.

А в производственной жизни животноводов началась самая ответственная, самая тяжелая пора — зимне-стойловый период содержания скота. Что сделано в области, чтобы зимовка прошла с минимальными потерями, более или менее благополучно? Об этом и многом другом наш корреспондент Евгений Пестерев беседует с заместителем начальника областного департамента сельского хозяйства по животноводству Б. Ф. КОЗЛОВЫМ.

— Кризис в сельском хозяйстве, и в частности в животноводстве, продолжается, — начал беседу Борис Федорович. — За минувшие три квартала производство и закупки молока уменьшились соответственно на 17 и 21 процент к уровню прошлого года. Почти на 200 килограммов молока от каждой коровы снизилась продуктивность дойного стада. С начала года по тем или иным причинам из общественного стада выбыло 58 тысяч голов крупного рогатого скота, в том числе 19,2 тысячи коров, поголовье свиней уменьшилось на 52,6 тысячи.

Особенно большое сокращение общественного стада произошло в хозяйствах Новокузнецкого, Беловского, Прокопьевского, Мариинского районов. Оно составило 13—18 процентов в сравнении с прошлогодними показателями. Более чем наполовину сократилось поголовье свиней в Тисульском районе, в Чебулинском и Ижморском районах соответственно на 40 и 48 процентов и т. д. Лишь только птицеводы не уменьшили, а, наоборот, несколько увеличили поголовье птицы. Поголовье на первое октября составил 261 тысячу голов.

В нынешнем году особенно резко упала продуктивность дойного стада в хозяйствах Яшкинского, Яйского, Юргинского, Ленинск-Кузнецкого и других районов, где производство молока сократилось от 22 до 30 процентов. Например, животноводы Яшкинского района за минувшие девять месяцев получили от каждой коровы молока на 478 килограммов меньше, чем за соответствующий период прошлого года. В хозяйствах Юргинского района продуктивность коров уменьшилась на 352, в Яйском — на 338 килограммов.

В области продолжает расти падеж крупного рогатого скота и свиней. Например, нынче пало крупного рогатого скота на 3000 голов больше, чем в прошедшем году. Падеж к обороту стада достиг 4,7 процента. Крайне неблагополучная обстановка по сохранности скота сложилась в колхозах и совхозах Беловского, Ленинск-Кузнецкого, Топкинского, Крапивинского, Чебулинского районов. Например, хозяйства Ленинск-Кузнецкого района уже схоронили около 3000 голов крупного рогатого скота. В Беловском районе падеж увеличился в полтора раза по сравнению с прошлогодним показателем.

— Борис Федорович, цифры и факты, о которых вы только что сказали, наводят на печальное размышление. В чем же причины столь неудовлетворительной работы животноводов в текущем году?

— Причин много. Прежде всего, диспропорция цен на сельскохозяйственную и промышленную продукцию, а также на материально-технические ресурсы привела к тому, что стало экономически невыгодно производить молоко и мясо.

Нарушена система взаиморасчетов между товаропроизводителями, переработчиками и торговлей. Сегодня предприятия перерабатывающей промышленности задолжали селу 17,5 миллиарда рублей, а колхозы и совхозы промышленным предприятиям 13,9 миллиарда. В хозяйствах на банковских счетах нет денег. Чтобы выплатить заработную плату, рассчитаться за материально-технические ресурсы первой необходимости (я имею в виду топливо, электроэнергию и горюче-смазочные материалы), руководители колхозов и совхозов вынуждены забивать скот. Если бы сегодня были сделаны взаиморасчеты, то хозяйства имели бы плюсовой баланс и напряженность обстановки несколько спала. А так из-за финансовых трудностей колхозы и совхозы, снабженческие организации, к примеру, не могут приобретать ветеринарные медикаменты и медицинские препараты, что отрицательно влияет на сохранность поголовья скота.

И, что греха таить, за последнее время резко упали трудовая, производственная и технологическая дисциплина. Руководители и специалисты всех уровней снизили контроль и требовательность за состоянием дел на производстве. Отсюда и результаты.

— Борис Федорович, давайте вернемся к наступившей зимовке. Каждому известно: успех дела решают люди. Каково сейчас положение дел с кадрами в животноводстве?

— Казалось бы, сокращение поголовья крупного рогатого скота, то есть сужение сферы обслуживания, должно было бы разрядить обстановку с кадрами. Но эта проблема остается весьма и весьма острой. Во многих колхозах и совхозах не хватает доярок, скотников, телятниц, техников по искусственному осеменению скота. В хозяйствах области недостает 124 зоотехника, в том числе имеется 16 вакантных мест на должность главных зоотехников. Нам нужны сегодня 133 ветеринарных врача, в том числе 20 главных. Люди не хотят идти в животноводство из-за низкой заработной платы, из-за тяжелых условий труда.

— Вы сказали об условиях труда. Дополню, что продуктивность скота во многом зависит от условий его содержания. В каких помещениях нынче будут проводить зимовку буренки?

— С размещением скота проблем практически нет, но ремонт помещений выполнен косметический. Причиной тому опять-таки финансовые затруднения. Скот в области в основном поставлен на привязь, за исключением совхоза «Благовещенский» Мариинского района, совхозов «Опаринский» и «Кемеровский» (бывший «Конезавод № 131») Топкинского района и некоторых хозяйств Промышленновского района. Но и там, думаю, в ближайшие дни животноводы перейдут на зимний режим работы.

— Народная пословица гласит: «У коровы молоко на языке». Будет ли нынче сытной зимовка на животноводческих фермах?

— На каждую условную голову крупного рогатого скота в области заготовлено по 20,5 центнера кормовых единиц. Это почти на три центнера больше, чем в прошлом году. Правда, наблюдается большая пестрота в обеспечении животных грубыми и сочными кормами. Например, в хозяйствах Промышленновского и Ленинск-Кузнецкого районов запасено на каждую условную голову по 24—25 центнеров кормовых единиц, в Яшкинском, Яйском, Ижморском районах — на 8—9 центнеров меньше. В целом по области, по предварительным расчетам, обеспеченность фуражным зерном составит 50 процентов к потребности. Но и при таком наличии кормов можно нормально перезимовать, используя их рационально и грамотно.

— И какие задачи поставлены перед животноводами на текущую зимовку?

— По нашим расчетам и прогнозам, в отрасли можно получить за зиму по 1450—1460 килограммов молока от каждой коровы. Это на 300 килограммов больше, чем в прошлом году. Главное же — приостановить кризис, не допустить сокращение дойного стада. Мы должны иметь на 1 января 1994 года хотя бы 175 тысяч дойных коров. Сможем ликвидировать кризисные явления — значит, будем жить дальше.

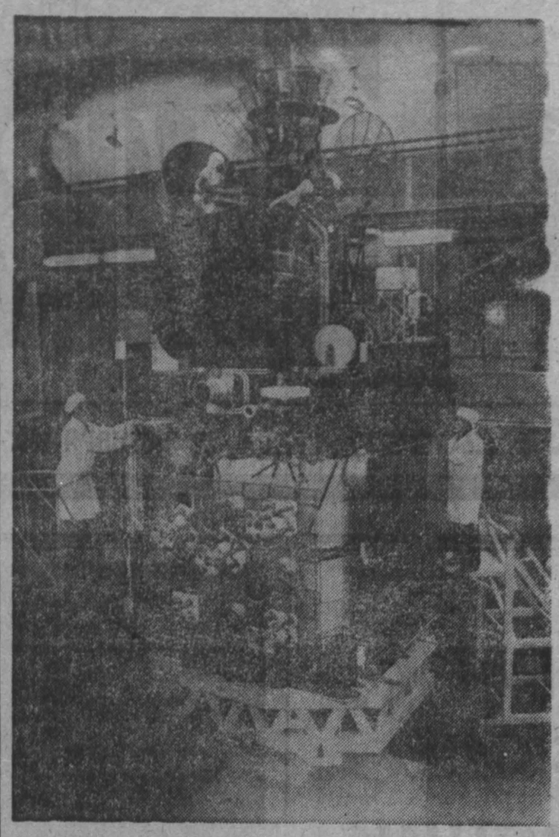

фотоинформация

МОСКВА. В научно-производственном предприятии Всероссийского НИИ электромеханики закончены испытания и полностью подготовлен к запуску геостационарный космический аппарат метеорологического назначения. С высоты 36 тысяч километров этот спутник покажет глобальную метеорологическую обстановку над Восточным полушарием. Он будет входить в международную метеорологическую систему, в которой уже работают 2 американских, японский и западноевропейский спутники. Запуск этого уникального космического аппарата намечен на конец 1993 г. с космодрома Байконур, но в связи со сложной политической и экономической обстановкой может быть отложен на неопределенное время.

НА СНИМКЕ: геостационарный орбитальный метеорологический спутник во время испытания электрических цепей солнечных батарей на стенде в монтажно-испытательном корпусе НПП ВНИИЭМ.

Фото ИТАР — ТАСС.

адрес новостей: г. Мариинск

Подарок городу

Мариинский спиртовой комбинат в новых рыночных условиях стал одним из самых преуспевающих предприятий города.

В этом году от своих прибылей коллектив предприятия выделил городу 22 миллиона рублей на приобретение автобусов. И вот уже голубые «Икарусы» появились на улицах Мариинска с надписью «Подарок спиртового комбината — городу».

15 млн. руб. выделили для нужд города работники ликеро-водочного завода и мясокомбината.

Разброс цен

Мариинцы удивлены. В фирменном магазине местного молочного комбината, где всегда цены были ниже, чем на других торговых предприятиях, сейчас масло стоит более трех тысяч рублей, тогда как в райпотребсоюзовском и некоторых коммерческих — по 2400 и 2600.

В бухгалтерии комбината мне объяснили, что их фирменный магазин торгует по себестоимости, сложившейся в хозяйствах плюс «накрутка» за переработку продукта, а в других магазинах распродают закупленное ранее масло.

Удар по строптивым

Недавно мариинские торговцы-лоточники, придя на свои обычные места, не нашли там удобных торговых павильончиков.

Оказалось, руководители райпотребсоюза таким образом решили наказать тех строптивых продавцов, которые отказываются оплачивать рыночные сборы и оскорбляют контролеров.

В. КАРМАНОВ,
корр. «Кузбасса».

ИНОСТРАННЫЕ БАНКИ В РОССИИ НЕ ДОЛЖНЫ ПОДРЫВАТЬ ПОЗИЦИИ ОТЕЧЕСТВЕННЫХ ФИНАНСОВЫХ СТРУКТУР

Вопрос о допуске иностранных банков на российский рынок вызывает споры. А что думают по этому поводу отечественные банкиры? С этого вопроса и началась беседа корреспондента РИА «Новости» с президентом Ассоциации российских банков Сергеем ЕГОРОВЫМ.

— Начну с того, что иностранные банки в России — это инвестиции, в которых нуждается наша экономика, — сказал С. Егоров. — Частный зарубежный капитал может помочь ей легче перенести трудности переходного периода и быстрее преодолеть кризис. Собственно, на этот счет нет, по-моему, двух мнений ни у Верховного Совета, ни у правительства, ни у Центрального банка. Другое дело — на каких условиях этот капитал будет внедряться в Россию? Не подорвет ли позиции молодого отечественного предпринимательства? Не нанесет ли ущерба в финансовой сфере?

Как мне представляется, именно подобными опасениями руководствовались и законодатели, вводя на два года — с 1994-го по 1996-й — некоторые ограничения на деятельность иностранных банков. Наша национальная банковская система, создание которой, по существу, началось в 1991 году, образно говоря, лишь недавно вышла из младенческого возраста. Ей необходимо окрепнуть, чтобы выдержать жесткую конкуренцию со стороны мощных финансовых структур Запада. Кроме того, двухлетний тайм-аут нужен и для расширения географии банковской деятельности. Судите сами: большинство из 1800 коммерческих банков России сконцентрировано в основном в Москве, Санкт-Петербурге, других крупных промышленных центрах. А небольшие провинциальные города, отдаленные регионы остаются как бы в стороне.

— Следовательно, вы за протекционистскую политику по отношению к российским банкам?

— На ближайшие два года — да. Между прочим, через этап протекционистской политики проходили в своем развитии многие страны, достигшие экономического подъема. Например, Испания. Только недавно здесь отменены ограничения для «чужих» банков. А попробуйте открыть иностранный банк в Японии, где вроде бы законодательных запретов нет. Поверьте, это будет очень непросто, в первую очередь потому, что правовой режим там обеспечивает защиту собственной финансовой сферы от конкуренции со стороны.

Впрочем, не подумайте только, что я — сторонник нового железного занавеса, закрывающего допуск на российский рынок иностранных банков. Напротив, считаю их деятельность в России необходимой и полезной уже сейчас. Но под контролем и при регулирующей роли Центрального банка. Подчеркну при этом, что таково не только мое личное мнение, но и позиция всех членов нашей независимой и некоммерческой ассоциации.

— Кстати, а чем конкретно она занимается?

— Прежде всего координацией работы и налаживанием сотрудничества между российскими банками, защитой их прав и интересов в законодательных и государственных органах. Центральном банке Российской Федерации. Мы, например, принимали активное участие в подготовке как самого Закона о банковской деятельности, так и недавних изменений и дополнений к нему, в соответствии с которыми ассоциации планируется предоставить право законодательной инициативы. Ассоциация оказывает своим членам постоянную организационную и правовую помощь, содействует в подготовке и переподготовке кадров и их стажировке за рубежом.

Приведу один пример. Речь идет о так называемом налоге на имущество банков, существующем во всем мире. Так вот, в конце прошлого года налоговые инспектора, перестаравшись или в силу невысокого профессионализма, стали причислять к этому имуществу и средства вкладчиков, которые, естественно, банкам не принадлежат. Попытки отдельных банков добиться справедливости ни к чему не привели. Помогло лишь вмешательство ассоциации, которая через Верховный Совет и Министерство финансов добилась правильного взимания этого налога, сэкономив тем самым банкам сотни миллиардов рублей.

Записал беседу
В. ЯШИН.
(РИА «Новости»).

информация

КРУТОЕ ПАДЕНИЕ

Продолжает падать добыча угля на предприятиях Киселевска. С сентябрьским планом не справились три шахты.

Наибольший долг допустила «Тайбинская», которая при плане 61 тысяча тонн выдала на-гора всего 14,7 тысячи тонн. На работу предприятий отрицательно повлияло то, что Вахрушевская автобаза восемь дней не обслуживала угольщиков.

Лишь 50 процентов запланированного сделала шахта «Черкасовская». Чуть более трети намеченного добыли горняки «Суртаихи».

Продолжают оставаться в вынужденных отпусках шахтеры «Киселевской». Основная причина — плохое материально-техническое обеспечение.

За девять месяцев нынешнего года добыча угля снизилась по сравнению с тем же периодом прошлого года на 720,2 тысячи тонн. Добыча упала на всех шахтах рудника.

В. ВАСИЛЬЕВ.

обзор писем

ПОМОЧЬ ВОССТАНОВИТЬ РОДИНУ

Пока готовились, а затем осуществлялись меры нового государственного и местного управления, читатели газеты «Кузбасс» продолжали размышлять на эту тему в своих письмах, адресованных редакции.

Поводом для письма Ивана Прокопьевича Ященко из города Ленинск-Кузнецкий стало выступление по телевидению бывшей депутатки России Денисенко. Его просто потрясла ее готовность самоустраниться от дела, доверенного ей народом. Избиратель справедливо задается вопросом: а что она сделала для Кузбасса? Размышляя о позиции этой избранницы народа, автор переходит к обобщению: многие депутаты, как показало время, преследовали личные корыстные цели. Об этом уместно вспомнить именно сейчас, когда началась подготовка к новым выборам.

Имея в виду именно это недалекое событие, Виктор Иванович Мелещенко из города Киселевска вполне серьезно задумывается над тем, стоит ли ему и его близким принимать участие в голосовании, ибо, как подтверждают факты, оно формально, с мнением избирателей никто не считается, в решительные моменты оно не учитывается.

Называя себя обыкновенным обывателем, не искушенным в политике, Е. Ф. Вуцан из Кемерова задается вопросом: почему официально признано и оправдано то, что президент был вынужден нарушить Конституцию по необходимости, а такая же необходимость депутатов защитить себя от насилия осуждается? Пусть бы суд и определил степень необходимости той и другой стороны, считает автор письма.

«Не было другого выхода? — рассуждает И. П. Казначеев из города Полысаево. — Был! Уйти в отставку, например». Но для этого, по глубокому убеждению автора письма, нужно иметь чистую совесть. Он тоже видит выход в справедливом суде.

Н. М. Волкову из Кемерова потряс расстрел «Белого дома»: «Как это совместить с многократными заверениями о том, что армия России никогда не будет воевать со своим народом?» Автора беспокоит, что это только начало, что насилие может быть беспредельным.

«Возможны ли в таких условиях свободные демократические выборы?» — озадачен читатель из Новокузнецка, побоявшийся указать свою фамилию. Зато его земляк Вячеслав Ефимович Барнацкий настолько распахивает душу, что даже признается, что, пережив все случившееся, «хотел уйти из жизни, но вспомнил оккупацию, смерть матери от рук фашистов и решил жить, бороться за будущее России».

«Я не имею права быть равнодушным!» — подает голос из села Мазурово Кемеровского района ветеран М. Я. Большой. Он прожил 89 лет, навидался всякого и больше всего озабочен сегодня одним: чтобы правили нами люди с чистой совестью.

Аналогичны этому письма Н. А. Вылегжанина из Кемерова, А. Антонова из поселка Зеленогорский Крапивинского района, А. В. Чеснокова из города Полысаево.

А кто именно такие люди? По мнению авторов многих писем, к подобным политикам, как и прежде, они относят А. Г. Тулеева, Р. М. Плетнева из Промышленновского района, узнавшая благодаря «Пульсу» о сегодняшней позиции Амана Гумировича, гордится его мужеством, последовательностью и выдержкой. Такой человек, по мнению ряда читателей, должен остаться у власти.

Арсений Федорович Пухов, инвалид Отечественной войны, житель Кемерова, выражает надежду на то, что «несмотря на идейные разногласия, деловые связи представительной и исполнительной власти, которые сложились в нашей области, могли бы стать примером для других регионов России».

Характерно для подобной почты этих дней также следующее. Люди, понемногу отходя от чистой политики, размышляют о куда более ощутимых житейских проблемах.

Содержательно в этом смысле письмо Л. В. Репниковой из Ленинска-Кузнецкого: «Впереди — голодная и холодная зима, не до митингов и демонстраций — убрать бы картошку, огородную мелочь, съездить за грибами! И все это быстрее, быстрее, в дождь, в холод, в неотапливаемых квартирах, с непереходимыми повсюду рвами для труб, с недоступной по цене баней, единственной на полгорода...»

С. Д. Бурдина из Березовского беспокоит несправедливое, по его мнению, начисление пенсий: «Почему я, отработав 35 лет на производстве, получаю 20 тысяч рублей (в 1988 году мой средний заработок — 298 рублей), а, ушедшие с такой же работы на пенсию в 1992—1993 годах получают по 60 тысяч рублей?» Сергей Диевич тщательно подсчитывает стоимость хлеба, масла, мяса, сахара, водки, колбасы в 1988 и в 1993 годах, сопоставляет с размером пенсий и в конце концов доказывает, что он должен нынче получать не меньше 35 тысяч рублей пенсии. Вывод же делает такой: «Дай Бог, чтобы нашелся у нас в области истинный радетель за права человека и начал бы проводить настоящую реформу, очищая от нечисти все сферы жизнедеятельности!».

Все честные люди, по мнению автора этого письма, обязаны помочь восстановить Родину.

Т. ШАТСКАЯ.

коротко

Военные России сбросили в воды Японского моря 900 кубометров радиоактивных отходов удельной активностью 1,2 микрокюри на литр. В результате, по информации международной экологической организации «Гринпис», счетчики радиации показали десятикратное превышение фоновых значений. Япония выразила резкое возражение против акции России. У российского посольства в Токио собрались протестующие.

наши интервью

А ЖИЗНЬ НЕ КОНЧАЕТСЯ

В Кузбассе еще надо поискать такое предприятие или производственное объединение, которое в этот переходный период к свободному рынку и новых экономических реформ сумело сохранить темпы производства, объем выпускаемой продукции. Уверен, таких найдется немного. И среди них — разрез имени 50-летия Октября акционерного общества «Концерн «Кузбассразрезуголь», с директором которого Николаем Федоровичем ГРИГОРЬЕВЫМ состоялся наш разговор при весьма интригующих обстоятельствах.

С раннего утра 15 октября, в день нашей встречи, по всему бассейну прошел слушок: железнодорожный тариф будет повышен в полтора раза! Хотя накануне ходили совсем иные разговоры, исходящие вроде бы от правительства: дескать, надо бы снизить железнодорожный тариф, дать послабление производителю, который задыхается в долговых тисках и по этой причине не может продуктивно работать. Все верно, каждый в Кузбассе прекрасно знает, что проще и дешевле добыть тонну угля даже самым примитивным дедовским способом с помощью обушка или отбойного молотка, нежели отправить ее потребителю. Потому и ждали перемен. А вышло наоборот, и к вечеру слух подтвердился: правда. Вместо ожидаемого послабления угольщики Кузбасса, да и всей России получили нокаутирующий удар, вогнавший их в глубокий шок. Вот и Николай Федорович горестно сказал:

— Случится такое — считай, зарежут без ножа. И так все это время жили с великим натягом, экономя во всем, чтобы свести концы с концами. Можно сказать, балансировали на краю пропасти. И это при наших-то возможностях, при самом дешевом в Кузбассе угле, при желании всего коллектива работать с максимальной отдачей! Ведь как ни трудно было до сегодняшнего дня, а уголек давали сполна: план выполняли, в должниках у банкиров не значились, хотя, естественно, сами в долгах как в шелках.

— Как же совместить эти крайности? В кабалу к банкирам не идете, хотя сами говорите: кругом должны.

— Тогда уточним еще одну деталь, прежде чем отвечу на этот вопрос: и нам должны. И кто кому больше — еще считать и считать надо. Просто парадокс получается: от угля никто не отказывается, все берут, проклиная цену, а вот расплачиваться не торопятся.

Вот и пришли мы к выводу: обходиться только своими силами.

— Это как понимать?

— Так ведь рынок на дворе! Теперь мы так действуем: потребителям все сполна отдаем, а что сверх того добыли, на сторону продаем, бартерные сделки заключаем. Тем и обходимся, вернее, обходились до сегодняшнего дня, поскольку новый железнодорожный тариф поставит непреодолимый барьер между нами и потребителями угля.

— Вы так думаете? Ведь зима в глаза глядит, кто замерзать не захочет, последнюю рубашку с себя снимет, а топливо возьмет.

— А если и этого не хватит, как это случилось с нашими партнерами из Новосибирской области? Подружились мы там с крестьянами одного хозяйства. Мы им помогаем с приобретением и установкой нового оборудования, а они нам свою продукцию везут. Ну а уголь — это само собой, все время нашим обходились. Так вот вчера приезжают на автомобилях и говорят:

— Все, по «железке» отвозились! Цена такая, что теперь только на автомашине.

А вы теперь подумайте: вынуждены возить на автомашинах почти за 800 километров от разреза. И это до сегодняшнего дня, пока действовал старый тариф. А что будет завтра?

— Впечатление такое, что правительство решило бросить угольщиков на произвол судьбы: плывите, как можете. А кто не выстоял, пеняй на себя.

— А мы по этому принципу живем уже давно. Поселок наш Бачатский стоит в стороне от Белова. Все его благополучие держится на угле: работает разрез и наши партнеры, железнодорожники и автомобилисты, — хорошо, есть надежда, что и в поселке все будет спокойно. Но страшно подумать, что станет со всеми нами, если вдруг мы не устоим в конкурентной борьбе и наш уголь окажется никому не нужным.

— А что, есть такая опасность?

— А почему бы и нет? Вот уже второй год мы не приобретаем новые экскаваторы. А между тем машины стареют, изнашиваются, и приходит время, когда ремонтники от бессилия только разводят руками: все, не оживить ветерана. Сегодня вышел из строя один экскаватор, завтра — другой. Так постепенно создается напряжение в рабочем ритме, приходится чем-то поступиться.

— Однако все это никак не вяжется с тем, что делается у вас на разрезе, в поселке Бачатский.

— Это вы имеете в виду хлебопекарню, торговый комплекс, колбасный цех, пивоварню, наши тесные связи с крестьянами Новосибирской области, строительство картофелехранилища и фруктохранилища, сыродельни?.. Так это все звенья одной цепочки, имя которой — жизнь. Все ругаются и клянут на чем свет стоит инфляцию, бешеную гонку цен, дороговизну, но при этом живут надеждой — завтра будет лучше. Без этой надежды не одолеть глубочайший кризис, в котором находится вся Россия. И угольщики Кузбасса в этом плане оказались первыми. Вспомните: мы хотели перемен, и мы их получили, но кто при этом оказался в выигрыше? Одно можно сказать точно: жизнь на этом не кончается.

Беседу вел
В. МОИСЕЕВ.

РЕКЛАМА

Phone: 52-12-10
рекламный отдел редакции
Fax: 52-12-10

ТЕАТР ДРАМЫ. ДВОЕ НА КАЧЕЛЯХ. Начало в 18 час.
ТЕАТР КУКОЛ. ВОЛК И СЕМЕРО КОЗЛЯТ. Начало в 18 час.
ДОМ КИНО. Большой зал. ЧЕРНОКНИЖНИК-2 (12, 14, 16, 18, 20). Малый зал. ПРОЩАНИЕ, две серии (11, 13-40, 16-20, 20).
«АВРОРА». Большой зал. Американская кинокомедия ГОЛАЯ ПРАВДА (13, 15, 17, 19). СЕКСУАЛЬНЫЙ МАНЬЯК (20-40). Возрастное ограничение 21 год. Малый зал. ОКНО В ПАРИЖ (12-30, 14-30, 16-30, 18-30, 20-30).
«ЮБИЛЕЙНЫЙ». ЧЕРНОКНИЖНИК-2 (12, 14, 16, 18-10, 20).
«КОСМОС». ПРО БИЗНЕСМЕНА ФОМУ (12, 14, 16, 18, 20) КАТЬКА И ШИЗ (13, 15, 19) «НЮРКА», ИЛИ ВОСПИТАНИЕ ЖЕСТОКОСТИ У ЖЕНЩИН И СОБАК (11, 17).
«ВРЕМЯ». НАСТЯ (15, 17, 19).
«ОКТЯБРЬ». ПОТЕРЯННАЯ ИМПЕРИЯ (17, 19).
«КОМСОМОЛЕЦ». ЯРОСТНЫЙ КУЛАК (16, 18, 20).
ДК ШАХТЕРОВ. ТАРЗАН И АМАЗОНКИ (18, 20).
ДК ПРОИЗВОДСТВЕННОГО ОБЪЕДИНЕНИЯ «АЗОТ». МИСС КАТАСТРОФА (20).
«ПРОГРЕСС». ПО ЗАКОНУ ДЖУНГЛЕЙ (12, 14-30, 17, 19-30).
«ЛУЧ». КЛЯТВА, две серии (14). СТЕНА, две серии (17, 20).

ПРИОБРЕТЕМ АКЦИИ АО «КЕМГРОВОСПЕЦСТРОЙ» по цене ВЫШЕ рыночной.
ТЕЛ. 26-62-82 В КЕМЕРОВЕ.

В связи с преобразованием АТП Союза ГКО «КЕМЕРОВОАГРОСЕРВИС»
(ранее АТП управления сельского хозяйства и АТП треста «Сельхозавтотранс»)
в акционерное общество открытого типа «АГРОТРАНССЕРВИС»
объявляется закрытая подписка
НА ОБЫКНОВЕННЫЕ АКЦИИ.
Уставной капитал общества — 3305000 руб.
Количество акций по закрытой подписке — 1685 шт.
Номинальная стоимость акции — 1000 руб.
Продажная цена акции — 1700 руб.
Срок подачи заявок — 7 дней со дня опубликования объявления.
При себе иметь паспорт, трудовую книжку, конверт. Имеющие право участвовать в закрытой подписке на акции могут подать заявку в рабочую комиссию по приватизации по адресу: 650001, г. Кемерово, пер. Инициативный, 54а.

ФИРМА «АИСТ» г. КЕМЕРОВО ликвидируется.
Претензии принимаются в течение месяца.
Справки по тел.: 28-65-93, 28-82-76.

ТОО СПОРТИВНЫЙ КЛУБ «ВБ-92» г. КЕМЕРОВО ликвидируется.
Претензии принимаются в течение месяца со дня опубликования объявления в печати.
Тел. в Кемерове 51-45-08.

Холодильники и морозильные камеры "Бирюса"
реализует со склада в г. Кемерово оптом и в розницу фирма "София". Гарантийное обслуживание.
Справки по тел.: 28-52-68, 7-07-98 в Кемерове.

Организация
реализует мужские шапки-ушанки фабричного производства города Санкт-Петербурга, норковые и лисьи серебристые по цене 165 тыс. руб.
Обращаться: кроме воскресенья, с 10 до 18 часов по тел. 52-94-92.

ПИШУЩИЕ МАШИНКИ
ЯТРАНЬ
г.Кемерово, пр. Советский,12
тел. (3842) 26-69-36
НОВАТОР

Организация
реализует:
видеотехнику: телевизоры, видеомагнитофоны, видеокамеры фирмы «Самсунг»;
шубы: волк, козлик (Голландия); пальто с ламой (Мальта);
куртки мужские, женские (Мальта, Финляндия);
костюмы мужские (Австрия);
обувь мужская, женская «Саламандра» (Финляндия).
Тел.: 26-31-21, 52-50-67 в Кемерове.

«ПИРС»
предлагает со склада в Кемерове мелкооптовыми партиями: *бумагу писчую, бумагу для записей, бумагу для пишущих машинок, тетради для школьников, тетради общие.*
Самые низкие цены в Сибири!
Тел 21 36-66. Адрес: г.Кемерово, пр.Кузнецкий, 108.
Телетайп 215-261 ЯШМА.

Фирма «Калифорния Бизнес-Сервис»
окажет услуги
представление интересов на американском рынке. регистрация фирм с открытием счетов в банке США, получение виз Б-1, Б-2, Н-1, Л-1, банковские услуги.
Тел./факс в Новосибирске (8-3832) 47-59-35

Bonics international
одежда и обувь из Европы и США
которая приносит от 40 до 300% прибыли
Доставка в любой город СНГ
БЕСПЛАТНО
Тел.: (095)374-54-50
(095)374-68-75
Факс: (095)374-73-04
Для писем: 111442, Москва, "Боникс интернэшнл"

Стержни
производства Италии адаптированные к отечественным ручкам оптом и в розницу.
Тел.: 26-61-64, 26-61-27 в Кемерове.

RANK XEROX
КОПИРОВАЛЬНАЯ ТЕХНИКА
НОВИНКИ
ПИШУЩИЕ МАШИНКИ
ФАКСИМИЛЬНЫЕ АППАРАТЫ
XEROX 5009 · XEROX 5310 · XEROX 5316 · XEROX 5317 · XEROX 5331 · XEROX 5332
РАСХОДНЫЕ МАТЕРИАЛЫ, ЗАПЧАСТИ
НА ВСЕ ОБОРУДОВАНИЕ ПРЕДОСТАВЛЯЕТСЯ ГАРАНТИЯ 1 ГОД
Komkon
☎(383-2) 24-88-04, 24-56-61
✉ 630070, Новосибирск, ул. Ломоносова, 59

ЛУЧШИЙ АВТОМОБИЛЬ ДЛЯ РОССИЙСКИХ ДОРОГ
УАЗ
до 10 октября цены ниже!
Цены на 10 октября:
3303 - 4.800.000 руб.
31512 - 7.700.000 руб.
37541 - 9.300.000 руб.
Komkon ☎(383-2) 98-04-84, 98-04-96
✉ 630004, Новосибирск, ул. Ленина, 48, комн. 208

Предприятие
осуществляет поставку металлопродукции «Карметкомбината» (Казахстан) – прокат листовой, в т.ч. тонкий лист, штрипс, уголки, арматура, а также белая пищевая жесть.
Обращаться по телефонам в г.Кемерово: (8-384-2) 26-49-41, 7-07-59, 22-27-89.

Организация
реализует кассовые аппараты «Royal-125/215», «Sharp-120», «CASIO-202» по самым низким ценам, расходные материалы:
— импортная кассовая лента,
— красящий валик (срок эксплуатации при постоянной работе 3 месяца);
сигареты «Прима», минимальная партия 1 коробка;
принимает заказы на оптовые поставки сигарет «Прима» и папирос «Беломорканал», минимальная партия — 20-тонный контейнер.
Тел. в Кемерове: 55-83-39, 55-63-00, с 9 до 17 час.

ИПЧ «Старт»
продает стандартные киоски.
Звонить в г.Юрга (384-51) 2-47-58, с 18 до 20 час.

ЗАПИСНАЯ КНИЖКА 11
региональный выпуск

ПРОДАЕМ

◆ Фирма-импортер (США) со склада: обувь, одежду, продукты. Тел.(095) 436-00-90, 436-03-90.

◆ Импортные лекарства со склада в Москве. Тел.(095) 429-50-33, 420-24-77 Фирма "Руслан".

◆ "Синтез Ресурс" бронза свинец, латунь, алюминий (чушки, пруток, порошок). Тел.(095) 475-98-68.

◆ Сварочные агрегаты, компрессорные станции. Тел.(095) 454-00-69, 454-95-96.

◆ Оптом импортное пиво, соки, колбасу. Низкие цены. Тел.(095) 334-96-70, 334-90-83.

◆ "Союзпродимпорт" предлагает контрактные поставки продуктов питания. Тел.(095) 334-96-70, 334-90-83.

◆ Видеокассеты Kawasaki 1550 руб., Quinlev 1650 руб. Поможем с отправкой. Тел.(095) 282-36-34.

◆ Бортовые дизельные автомобили ЗИЛ 43317 (двигатель КамАЗ), ЗИЛ 4331. Тел.(095) 116-00-12.

◆ Часы "Командирск", "Адмиральск", "Генеральск", "Хронографы", дн., ночи бинокли. Тел.(095) 924-81-25, 924-05-79.

◆ Bombibom, Pabbom и еще более 6 видов турецкой жевательной резинки. Тел.(095) 158-88-11.

◆ Полуприцепы для КамАЗов тентованные, бортовые, другие полуприцепы, прицепы. Тел.(095) 152-72-10.

◆ Контактные линзы (Англия) длительного ношения. Москва, Кутузовский пр-т, д. 14. Тел.(095) 243-70-24.

◆ Холодильники, пылесосы, телевизоры, обувь, видеокассеты. Тел.(095) 168-76-00.

◆ Предприятие предлагает бартер автомобилей ВАЗ за лес круглый (хвойный). Тел.(095) 521-41-36.

◆ Производим малогабаритные АТС 2-2000 абонентов. Разрешение Минсвязи. Гарантия. Тел.(095) 261-37-20.

◆ Индийский чай в ассортименте со склада в Москве. Тел.(095) 297-71-26.

◆ Индийские мохеровые свитера оптом со склада в Москве. Тел.(095) 237-01-20, 236-51-68.

◆ Фирма "Элинвест и Ко" предлагает оптовые партии демисезонной и зимней обуви. Тел.(095) 203-57-10.

◆ Широкий ассортимент телевизоров и защитных фильтров для мониторов. Тел.(095) 125-52-94.

◆ Двигатели, запчасти к УАЗам, пиломатериалы, крабы, икру лососевую, сайру. Тел.(8422) 31-80-59.

РАЗНОЕ

◆Обналичиваем в рубли и СКВ, конвертируем. Низкие % Удобные сроки. Тел.(095) 203-14-81, 939-92-79.

◆Покупаем лом, отходы, неликвиды никельсодерж. сталей. Приглашаем посредников. Тел.(095) 263-44-40, 263-45-80.

◆Приглашаем к сотрудничеству региональных дилеров по реализации продуктов питания. Обращаться письменно: 117630, Москва, ул. Обручева, д. 25 "Союзпродимпорт". Тел.(095) 334-96-70, 334-90-83.

◆Продаем и покупаем кабель, эмальпровод. Тел.(095) 921-13-50, факс 925-31-72.

ЧАЙ MEENAKSHI
Настоящий индийский чай с собственных плантаций, а также
ПИВО и КОФЕ
отличное качество, низкие цены
"Гринмосс Инвестмент Ко"
Тел.(095) 262-04-90
Факс (095) 262-04-86

По лицензии областной администрации
КОММЕРЧЕСКОЕ АГЕНТСТВО
АТМ
реализует различные модификации автомобилей
УАЗ и двигатели к ним.
г. Ульяновск
Тел.(8422) 34-99-71, Телематин 269129 "ЛУЧ"

АО "АЛЕМ"
предлагает
САХАРНЫЙ ПЕСОК
по цене 500 руб. за кг.
Минимальная партия 60 тонн.
Датские мясные консервы.
Тел.(095) 928-56-06, 928-51-44
АЛЕМ

Организация продает со склада в Москве продукцию фирм
БАЛКАНКАР ТОЙОТА
электро- и дизельные погрузчики, электрокары, тяговые аккумуляторные батареи
Тел.(095) 426-3256, 426-3735, 425-5409, 426-6971

ЗИМНЯЯ ОБУВЬ
из Германии
мех и кожа натуральные.
Импортные продукты.
Спиртное.
Сигареты.
Тел./факс (095) 151-69-42, 534-03-57.

"Записная книжка" выходит одновременно в 8 центральных и 43 областных газетах России общим тиражом 12 млн. экз. Тел.(095) 257-20-34. СЕГОДНЯ

Только через фирму «Прогресс-трейд ЛТД» — дилера по Сибирскому региону АО «Вулкан—3»(г Санкт-Петербург) – производителя вязальных машин, вы купите самые дешевые ручные вязальные машины «НЕВА-5.8,11,13» Ровно и красиво эти машины помогут вам связать любое изделие со многочисленными вариантами узора
Гарантийное обслуживание два года
Тел в г Барнауле (8-385-2) 24-24-15

Организация
реализует со склада в г.Кемерово: кондиционеры бытовые одноблочные 3-х режимные (охлаждение, нагрев, вентиляция), минеральную воду «Берзенни» — 1,5 л, спирт «Рояль». Тел. 23-06-50 в Кемерове.

ИНФОРМАЦИЯ ДЛЯ ВАС

Тел. 52-02-10 *Тел. 52-02-10*

Меняют

В КЕМЕРОВЕ

● 1-комн. приватиз. кв. (3 эт. 4-эт. дома, тел.) плюс деревянный дом в хорошем состоянии (огород 16 соток) в с. Березово — на 3—4-комн. кв. на Южном. Возможны варианты. Телефон 21-31-87.

● 1-комн. кв. (2 эт., тел., балкон) по ул. 50 лет Октября и 2-комн. кв. (дом во дворе, 2 эт., комн. изолир., санузел разд., тел., балкон) по ул. Сибиряков-гвардейцев — на 2-комн. полнометр. кв. в центре, кроме 1-го и последнего этажей. Или 2-комн. кв. по ул. Сибиряков-гвардейцев — на 2-комн. кв.-«хрущевку» в центре. Куплю мебель для дачи. Дом. тел. 26-34-89.

● Комн. гост. типа (18 кв. м) напротив кафе «Ноградское» — на 1-комн. кв. по договоренности. Телефон 51-37-44, с 9 до 18 час., спросить Иру.

● 2-комн. полнометр. кв. в центре и 1-комн. кв. в центре — на 3-комн. полнометр. кв. в центре. 1-й и последний этажи не предлагать. Телефоны: 25-47-24, 25-29-80.

● 1-комн. кв. и 2-комн. кв. в центре — на 2—3-комн. полнометр. кв. в центре. 1-й и последний этажи не предлагать. Телефоны: 25-29-80, 25-47-24.

● Две 1-комн. кв. в центре — на 2-комн. полнометр. кв. в центре. 1-й и последний этажи не предлагать. Телефоны: 25-29-80, 25-47-24.

● Две 1-комн. кв. — на 3—4-комн. кв. улучш. планир. в Ленинск. или Центр. р-не. Тел. 55-42-77.

● 2-комн. кв. улучш. планир. (1 эт., решетки, тел.) по Московскому пр. — на 2-комн. кв. улучш. планир., 3-комн. кв. в Центр. или Ленинск. р-не. Продаем линолеум 35 кв. м, 47 кв. м; стол-тумбу, светл.; рабочий стол, б/у, от кухонного гарнитура. Тел. 53-06-27.

● 2-комн. кв. в п. Кедровка — на 1-комн. кв. в Ленинск. р-не г. Кемерово. Тел.: в Кемерове 4-58-22, в п. Кедровка — 28-22.

Купят

● Квартиру или комн. гост. типа в Центр. или Ленинск. р-не. Оформление всех документов беру на себя. Куплю имп. стенку «Леон-Горняк», жилую комнату «Жиче», «Юлия», спальню «Анна-люкс», «Весна-люкс», кухню «Кармен-люкс», имп. бытовую технику. Тел. 7-45-79.

● Имп. видеоаппаратуру, бытовую технику, мебель, СКВ. Тел. 51-09-18, в любое время.

● Срочно! 1—2—3—4-комн. квартиры. Оформлю документы. Тел. посредника 52-02-50.

● Кузов «ВАЗ-2104, -2105» или а/м этих марок в аварийном состоянии. Тел.: 55-28-11, с 8 до 9 час., 21-43-13, с 18 до 20 час.

● 1-комн. квартиру в Центр., Ленинск. р-нах, на ФПК. Быстро оформлю документы. Тел. 55-19-86, в любое время.

Продают

● Бинокль БПЦ-8х30 Тел. 53-98-95.

● Микроавтобус «Ниссан-Ванетта» с левым рулем, 1987 г. выпуска, усилитель «Регент-1060 Вермона», 200 ватт, б/у. Раб. телефон 52-14-12.

● Спальню «Дорадо» (ФРГ), цвет «кофе с молоком», цена 1 млн. 700 тыс. руб.; спальню «Аппассионата» (сделана по заказу, большой комплектности), цена 850 тыс. руб.; мягкую мебель «Надежда» в отличном состоянии — 350 тыс. руб. Куплю кв. или комн. гост. типа. Оформление документов беру на себя. Тел. 7-45-79.

● Видеоплеер «Шарп» 6V3BL, цена 330 тыс. руб. Тел. 51-99-46.

● Видеоаппаратуру ведущих зарубежных фирм; микроволн. печь; холодильник; стиральную машину. Все импортное, в упаковке. Продаю кожаную мягкую мебель (пр-ва Финляндии). Телефон 52-60-59.

● 1-комн. приватиз. квартиру в Ленинском р-не; «Тойоту - короллу» 1993 г. вып. (левый руль), пробег 8 тыс. км; имп. спальню; шубу из меха норки (Австрия) за СКВ или рубли. Дом. тел. 53-80-65.

● «ВАЗ-2109», новый; телевизор «Сони», диаг. 61 см; видеомагнитофон «Сони-486»; кухонный комбайн «Филипс». Тел. посредника 51-39-45, с 9 до 15 час.

● Металлический гараж (6х3,5х2, металл 3 мм) с местом в кооперативе «Ласточка», по Октябрьскому пр., около спорткомплекса. Цена 1,7 млн. руб. Тел. 52-32-48, после 18 час.

● Срочно! 3-комн. полнометр. квартиру в Центр. р-не. Оплата возможна по безналичному расчету. Раб. тел. 25-42-51.

● Видеоплеер «Супра» СВ 90ДК (пр-ва Японии), цена 345 тыс. руб.; видеоплеер «Фунай» ВИР-3000 НС МК5 (автомат. чистка головок, световая индикация, пр-ва Японии), цена 345 тыс. руб. Запакованные. Тел. в Кемерове 26-56-64, в любое время.

● 1—2—3—4—5-комн. приватиз. квартиры. Тел. посредника 25-22-84.

● Металлические ворота для гаража. Цена 280 тыс. руб. Тел. 4-27-67.

● Электродвигатели мощностью 5,5 кВт — 22 кВт, эмаль, провод, провод ПВ 1х2,5. Тел. 53-02-85.

● Магнитофон кассетный, приставка МП7210 ГОТ 30-1700 кГц (динамическое подмагничивание), цена 78 тыс. руб.; усилитель «Вега» 50V-122С, цена 62 тыс. руб. Тел. 52-77-03.

● Гобелен (Индия) оптом. Форма оплаты любая. Тел.: 51-95-38, 25-58-17.

● А/м «Вольво-940» 1993 г. вып. и вездеход «Тойота-райнер» (турбодизель) 1993 г. вып., пробег 30 тыс. км. Тел. 25-45-44, спросить Олега.

● А/м «Ауди-100» 1989 г. вып. (5-цилиндровый, 5-ступенчатая коробка, люк) — 6,5 млн. руб. Телефоны: 25-98-60, 51-65-20.

● Видеоплеер «Акай» R 110 EДГ. Тел. 25-40-24.

● 4-комн. квартиру (4 эт. 5-эт. дома, полезн. пл. 45 кв. м) по б-ру Строителей. Тел. 23-39-55.

● Капитальный гараж (4,5х6. м) с отоплением в р-не швейной фабрики. Тел.: 52-04-49, 25-57-51, с 18 час.

● Мебель новосибирского производства. Стенки «Новосибирск-1» — 4,5 м, «Новосибирск-5» — 3,5 м; шкаф стеллажный книжный. Тел. 28-26-35.

● Новые темно - коричневую норковую шапку — 200 тыс. руб. и ондатровую шапку—100 тыс. руб., фабричного производства. Тел. 51-58-89.

● Помещение под жилье или производство с большим земельным участком в р-не п. Кедровка; особняк в Ижморском р-не; дом в д. Андреевке; земельный участок под строительство; пиломатериал хвойных пород; кабель КГ. Тел. 52-83-49.

● Телевидеоаппарату ру; холодильник; морозильную камеру; аудиовидеопроигрыватель компакт-дисков «Филипс»; мужск. золотую цепь, лом, обручальные кольца; радиотелефон. Тел. 53-68-50.

● Имп. телевизор, видеомагнитофон, видеоплеер «Супра-91», «Сони-7». Тел. 23-41-13.

● Видеомагнитофоны «Панасоник», «Филипс»; телевизоры «Филипс», «Вальтхам» и другую зарубежную видеоаппаратуру. Тел. 52-60-59.

● Мужск. костюмы (пр-ва Австрии) с 48 по 56 разм. Тел. 51-67-35.

● 2-спальную велюровую кровать российско-югославского пр-ва, в упаковке. Тел. 55-78-16.

● Металлический гараж без погреба в кооперативе «Северный-3». Тел 23-51-87, с 9 до 17 час.

Снимут

● Квартиру, желательно с телефоном, семья врачей. Тел.: 28-41-65, 7-27-72.

● 2-комн. квартиру с телефоном в Центральном р-не. Тел.: 25-05-75, 23-00-10.

● Срочно! Квартиру с мебелью в Центр., Ленинск. р-нах. Тел. 52-02-90.

● Жилплощадь, желательно с телефоном, в Ленинском р-не молодая семья. Тел. 53-35-82, с 20 до 22 час.

Разное

● Меняю автомобиль «ВАЗ-21093» 1992 г. вып., в отличном состоянии, пробег 28 тыс. км., на «ВАЗ-21074» без пробега или продам за 8,5 млн. руб. Меняю мужск. «пропитку» 52—54 разм. (пр-ва Италии) на импортный телевизор. Тел. 23-77-26, с 18 до 20 час.

● Нашедшего паспорт, водительское удостоверение и техталон на автомобиль на имя Шахова Александра Алексеевича прошу вернуть за вознаграждение. Тел.: 52-01-46, 52-60-59.

● Сдается частный дом. Раб. тел. 52-02-67.

● Меняю импортный холодильник на имп. телевизор, или на видеомагнитофон, или на видеокамеру, стиральную машину. Тел. 53-68-50.

● Изготовление и установка металлических дверей и решеток. Сантехмонтажные работы для организаций, предприятий. Телефон 53-57-66.

● Потерялась собака породы бультерьер (сука), рыжая, с белыми пятнами на шее и лапах. Нашедшего прошу вернуть за вознаграждение. Тел. 52-60-59.

● Предлагаем работы по обновлению эмалевого покрытия ванн с гарантией. Тел. 25-09-32.

● Меняю «ГАЗ-66» (бортовой), новый, на новый «УАЗ». Тел. 55-42-77.

● Возьму в долг 3—4 млн. руб. под 200 проц. на 3—4 мес. или под 100 проц. + «ВАЗ» не ранее 1991 г. вып. Тел. 4-95-19.

автосалон
«ТРАССА» ПРЕДЛАГАЕТ
НОВЫЕ АВТОМОБИЛИ: «КамАЗ-53208», «КамАЗ-43101», «КамАЗ-5320», «КамАЗ-4510» (1992 г.), «МАЗ-54329» с полуприцепом 93802 (16 т.), «УАЗ-31512», «УАЗ-452» (борт.), «УАЗ-452» (фургон), «УАЗ-469», «ГАЗ-31029», «ГАЗ-3307», «ВАЗ».
ПОДЕРЖАННЫЕ: «ВАЗ-21099» (декабрь 1992 г., пробег 7500 км), «ВАЗ-2107» (январь 1991 г., пробег 50000 км), кран КС-4361 (1989 г.).
Мотороллер «Муравей-2», новый.
И многое, многое другое.
Наш адрес: пр. Октябрьский, 28, каб. 401, 406. Телефоны: 52-04-78, 52-22-03, с 9 до 17 часов.

Нельзя обладать тем, чего не понимаешь.

ГЕТЕ.

Книга памяти

НАВЕЧНО, ПОИМЕННО

Пивель Иван Семенович, 1922, г. Кемерово, призван Кемеровским ГВК, рядовой, стрелок, 24 стрелковый полк, погиб 16. 10. 1941, похоронен в р-не д. Б. Воронов (ЦАМО, оп. 818884 с., д. 65, л. 67).

Пилюгин Иван Прокофьевич, 1909, с. Смородинка, Радовский р-н, Орловская обл., призван Кемеровским ГВК, рядовой, стрелок, пропал без вести 10. 1943 (ЦАМО, оп. 977520, д. 667, л. 6).

Пилюгин Игнатий Иванович, 1909, г. Орел, призван Центральным РВК г. Кемерово, сержант, стрелок, пропал без вести 02.1942 (ЦАМО, оп. 977520, д. 768, л. 235).

Пимохин Игнат Иванович, 1916, д. Касьяновка, Матвеевский р-н, Куйбышевская обл., призван Кемеровским ГВК, летчик, пропал без вести 02. 1943, списки Кировского РВК г. Кемерово (ЦАМО, оп. 977520, д. 952, л. 178).

Пингин Иван Алексеевич, 1906, д. Дубровино (Дубравино), Татарский р-н, Новосибирская обл., призван Центральным РВК г. Кемерово (Кемеровским ГВК), рядовой, пропал без вести 01. 1943 (ЦАМО, оп. 977520, д. 17, л. 99; оп. 18004, д. 870, л. 58).

Рашковский Давид Григорьевич, 1901, г. Кемерово, призван Кемеровским ГВК, старшина, санинструктор, 71 гвардейский стрелковый полк, 65 гвардейская стрелковая дивизия, погиб 16. 01. 1943, похоронен р-н нефтепромысла, Горяче-Ключевский р-н, Краснодарский край (ЦАМО, оп. 18001, д. 96, л. 46).

Редько Андрей Саввич, 1908, с. Охметово (Охматов), Жашкивский р-н, Киевская обл., призван Кемеровским ГВК, пропал без вести 01. 1944 (1946) (ЦАМО, оп. 18004, д. 458, лл. 213, 223).

Рудаков Иван Иванович, 1924, с. Усть-Масеха, Ребрихинский р-н, Алтайский край, призван Кемеровским ГВК, гвардии младший лейтенант, командир взвода, 24 гвардейская механизированная бригада, 7 гвардейский механизированный корпус, 60 армия, погиб 01.09.1943, похоронен д. Светово, Курская обл. (ЦАМО, оп. 11458, д. 149, л. 127).

Руденко Кирилл Петрович, 1920, г. Кемерово, призван Кемеровским ГВК, рядовой, минометчик, 1 стрелковая дивизия НКВД, погиб 27.12.1941, похоронен в р-не 8 ГЭС, ст. Шлиссельбург, Ленинградская обл. (ЦАМО, оп. 818883, с. д. 146, л. 16 об.).

Рудиков Дмитрий Васильевич, г. Кемерово, техник-лейтенант, оружейный техник, в/ч 9171, умер от ран 25.09.1943, похоронен х. Красный, Красноярский край (ЦАМО, оп. 11458, д. 533, л. 43 об.).

Рудников Михаил Васильевич, 1910, г. Кемерово, призван Кемеровским ГВК, рядовой, стрелок, 151 стрелковый полк, 8 стрелковая дивизия, погиб 21.02.1943, похоронен д. Верх. Тагил, Орловская обл. (ЦАМО, оп. 18001, д. 112, л. 91).

Рулянцев Павел Андреевич, 1922, г. Кемерово, лейтенант, командир взвода, 1 взвод, 198 стрелковая дивизия, 54 армия, пропал без вести 03.12.1942 (ЦАМО, оп. 11458, д. 79, л. 49 об.).

Рунев (Рулев) Петр Андреевич, 1923, г. Кемерово, призван Кемеровским ГВК, рядовой, п/п 2626, пропал без вести 08(10)1943, письменная связь прекратилась 02.1943 (ЦАМО, оп. 18004, д. 2842, л. 78; оп. 977520, д. 147, л. 18).

Русалеев Александр Иванович, 1917, г. Кемерово, призван Кемеровским ГВК, рядовой, автоматчик, 949 стрелковый полк, 259 стрелковая артиллерийская дивизия, погиб 25.02.1944, похоронен с. Малая Костромка, Апостоловский р-н, Днепропетровская обл. (ЦАМО, оп. 18002, д. 181, л. 51).

Русалеев Василий Иванович, 1924, г. Кемерово, призван Кемеровским ГВК, рядовой, 10 механизированная бригада, умер от ран 10.07. 1943, ХППГ-470, похоронен мог. 2. южн. с. Быконово, 1 км лес Дубровино, Обоянский р-н, Курская обл. (ЦАМО, оп. 18001, д. 305, л. 183).

Русин Петр Тарасович, 1910, г. Кемерово, призван Кемеровским ГВК, сержант, командир отделения, 10 полк, 45 дивизия, погиб 01. 06.1943, похоронен кз. 4448, Кестенгенское направление, КФССР (ЦАМО, оп. 18001, д. 267, л. 39).

Русских Алексей Максимович, 1921, г. Кемерово, призван Кемеровским ГВК, сержант, командир пулеметного расчета, 2 гвардейский Плоештинский воздушно-десантный стрелковый полк, 3 гвардейская Уманская воздушно-десантная дивизия, погиб 27.12.1944, похоронен р-н церкви, д. Шалго, Венгрия (ЦАМО, оп. 18003, д. 124, л. 71).

Русских Гаврила Николаевич, 1905, с. Местечко, Свято р-н, Витебская обл., призван Кемеровским ГВК, рядовой, стрелок, пропал без вести 06.1943 (ЦАМО, оп. 18004, д. 586, л. 197).

Рыбаков Иннокентий Григорьевич, 1908, Правая Гавань, г. Кемерово, призван Кемеровским ГВК, младший сержант, стрелок, 273 стрелковый полк, погиб 06.02. 1945, похоронен ст. Аба, Венгрия (ЦАМО, оп. 18003, д. 622, л. 203).

Рыжиков Василий Дмитриевич, 1914, д. Катериновка, Таврийский р-н, Омская обл., призван Кемеровским ГВК, рядовой, стрелок, пропал без вести 03.1942 (ЦАМО, оп. 18004, д. 820, л. 194).

(Продолжение следует).

Продолжение. Начало в номерах за 20, 21, 22, 23, 24, 27, 28, 29 июля, 3, 4, 5, 13, 14, 17, 19, 24, 27 августа, 1, 7, 9, 11, 21, 22, 24, 28, 29, 30 сентября, 1, 13 октября 1993 г.

конкурс красоты

«Мисс Россия»

В московском киноконцертном зале «Россия» прошел финал конкурса «Мисс Россия». В жюри, кроме знаменитого российского модельера Славы Зайцева, заняли места и ряд ценителей красоты из некоторых зарубежных государств. Действо, открывшееся представлением участниц, кратким экскурсом в историю проведения таких конкурсов и непосредственно самим конкурсным состязанием претенденток на самую красивую женщину России этого года, сменялось яркими концертными номерами и подачей зрителям шампанского и коньяка. Лавры победительницы достались Алле Байчик из Санкт-Петербурга. Ну а вечером в Государственном Кремлевском Дворце был дан прием в честь новой «Мисс России». Предполагается, что такой конкурс, который впервые был проведен в Париже в среде русских эмигрантов в 1929 году, станет ежегодным.

НА СНИИМКАХ: «Мисс Россия» — Алла Байчик (на снимке в центре). Слева и справа «Вице-мисс Россия» Ольга Малова и Ольга Сысоева; во время проведения конкурса российских красавиц.

(«РИА—Фото»).

уголовная хроника

ЗАЩИЩАЛ АВТОМОБИЛЬ

Глубокой ночью в ограде дома, где проживает каменщик малого предприятия «Строитель», прогремел ружейный выстрел. Таким образом хозяин попытался защитить свой автомобиль, который в это время заводил грабитель. Выстрел оказался смертельным.

А когда приехал милицейский наряд, стало ясно, кто пытался совершить угон. Им оказался нигде не работающий грабитель, в послужном списке которого значится отбывание наказания по целому букету статей Уголовного кодекса, где грабеж—не самая крутая статья.

г. Белово.

СТРОКА ИЗ БИОГРАФИИ

Нередко автомобилисты удивляются и возмущаются, когда их останавливают работники ГАИ и проводят досмотр машин. Многие из них рассуждают так: что искать? Но милицейские работники знают точно: чем тщательней проводится эта кропотливая профилактическая работа, тем выше процент удачи обнаружить преступника.

Именно этого правила придерживались милиционеры, когда вели досмотр «Москвича» нигде не работающего кемеровчанина, заехавшего в Тисуль вместе со своим приятелем.

— С какой целью приехали? — на такой естественный вопрос последовал весьма невразумительный ответ водителя.

А истина открылась чуть позже, когда в укромном уголке багажника было обнаружено девять килограммов маковой соломки. А чуть позже узнали кое-что и о хозяине машины, его приятеле. Оказалось, оба только что вернулись из мест заключения, где отбывали срок за разбой и кражу. А теперь в их биографиях появится и еще одна строка: осужден за торговлю наркотиками.

г. п. Тисуль.

ТВ

20 октября

I ПРОГРАММА

5.55 Программа передач.
6.00 Новости.
6.35 Утренняя гимнастика.
6.45 Утро.
9.05 Фирма гарантирует.
9.20 «Сорока».
9.40 «Просто Мария».
10.30 Торговый мост.
11.00 Человек и закон.
11.30 Посмотри, послушай.
11.50 Пресс-экспресс.
12.00 Новости.
12.20 «Хождение по мукам».
13.35 «Дороги Анны Фирлинг».
15.00 Новости.
15.25 Телемикст.
16.10 Блокнот.
16.15 Премьера мультфильма.
16.40 «Рассказы об охоте».
17.00 «Янтарик-93».
17.20 «Клуб-700».
17.50 Технодром.
18.00 Новости.
18.25 Телерадиокомпания «Мир».
18.50 Документы и судьбы.
19.05 «Просто Мария».
20.00 «За Кремлевской стеной». Передача 2-я.
20.40 Спокойной ночи, малыши!
21.00 Новости.
21.25 «Защитникам Останкино». Концерт-встреча.
23.10 «Кино до востребования».
23.40 Миниатюра.
00.00 Новости.
00.25 Пресс-экспресс.
00.35 На первенство мира по шахматам.
01.00 Футбол. Кубок европейских чемпионов. 1/8 финала. «Лех». (Познань, Польша) —«Спартак» (Москва, Россия).
01.50 Хоккей. Чемпионат МХЛ. ЦСКА — «Металлург» (Новокузнецк).
02.30—03.30 MTV.

II ПРОГРАММА

Канал «Россия»

8.00 Вести.
8.20 Автомиг.
8.25 Требуются... требуются...
8.30 Время деловых людей.
9.00 Утренний концерт.
9.15 Христианская программа.
9.45 Мульти-пульти.
9.55 «Метрополис».
10.25 Плоды просвещения.
11.10 «Ностальжи» — музыка всех поколений.
11.40 «Санта-Барбара».
12.30 Параллели.
12.45 Непознанная Вселенная.
13.15 Крестьянский вопрос.
13.40 «Закат».
15.05 Трансросэфир.
15.50 Там-там новости.
16.05 Студия «Рост».
16.35 Бизнес: новые имена.
16.50 Мульти-пульти.
17.10 Русская виза.
17.40 60 минут.
18.40 Пигмалион.
19.10 Праздник каждый день.
19.20 L-клуб.

КЕМЕРОВО

19.30 Реклама. Объявления. Поздравления.
20.00 Вести (Р).
20.20 Телеторги (повт.).
20.30 Пульс.
20.50 ТО «Среда» представляет: «Дорогая Фаина Васильевна!», «Бизнесмен Л. Н. Сбитнева», «Учиться всегда пригодится», «Во саду ли, в огороде», «Стая».

Канал «Россия»

22.30 Виниловые джунгли.
22.55 «ЭКС».
23.05 Спортивная карусель.
23.10 Футбол. Кубок УЕФА. 1/16 финала.
00.00 Вести.
00.20 Звезды говорят.
00.30—01.20 Футбол. «Айнтрахт» — «Днепр».

III ПРОГРАММА

19.50 L-клуб.
20.00 Мультфильм.
20.25 «Санта-Барбара».
21.15 Телегазета.
21.20 Лясы.
21.50 Виниловые джунгли.
22.30 АИК. «Для вас».

на заметку юным

«Тусовка» готовит «Fax»

Юргинский детско-юношеский центр заявил о себе не только в Кузбассе. Об его успехах знает Россия, знает мир. Спортсмены привозят «золото» с международных соревнований, юных газетчиков из «Тусовки» приглашают на престижные мероприятия.

Ребят из «Тусовки» заметили, и нет конца просьбам «принять участие», «посетить»... В конце октября в Новосибирске состоится Сибирская ярмарка, на стендах которой 90 стран мира представят 110 молодежных изданий. Юргинская «Тусовка» среди них. У самих ребят с финансами не густо, потому поддержала их городская администрация и выделила необходимую сумму.

Заманчивые и приятные предложения сыплются со всех сторон, но быть всегда и везде —значит порой отказ от главного дела — выпуска газеты. На это «тусовщики» согласиться не в силах. Тем более прибавилась новая ответственность: подготовка рождественского номера журнала «Fax», издающегося в Париже. Работы много, но юнкоры рассчитывают на помощь земляков, предлагая всем юным кузбассовцам принять участие в составлении номера. Поддержите идею, ребята, и присылайте свои рисунки. Вас не ждут никакие ограничения, но есть одно условие, выполнить которое необходимо: работа должна быть выполнена на белом альбомном листе. Для тех, кому интересно это предложение, сообщаю адрес: 652000, г. Юрга, ул. Московская, д. 35, Корпункт международного детского журнала «Fax» по Сибири.

Г. ЖУРНАЕВ,
руководитель «Тусовки».

дневник искусств

Музыка, зовущая к добру

Заметки слушателя

Я шел в филармонию послушать Первый концерт для фортепиано с оркестром П. Чайковского, Шел, откровенно волнуясь, потому что это одно из самых любимых моих музыкальных произведений. Как-то оно прозвучит сегодня? Я шел, вспоминая теперь уже далекий 1958 год, когда этот Концерт мне посчастливилось услышать на первом Международном конкурсе им. П. И. Чайковского в исполнении молодого Вэна Кляйберна (Вана Клиберна), заслуженно получившего тогда первую премию. Мне вспомнился и давний американский фильм «Песнь о России», в котором я, кажется, впервые услышал это произведение великого композитора. Запомнились кадры фильма: солнце, бесконечные просторы нашей тайги, на фоне которой и звучала эта истинно русская музыка.

В контраст с теми памятными кадрами в день концерта небо над Кемеровом было обложено хмурыми тучами, моросил дождь, было слякотно, грязно, неуютно... И как я был приятно удивлен, когда увидел заполненный зрительный зал! Значит, все-таки «не хлебом единым!» Тянутся души людские к прекрасному, есть устремление к духовной пище. И дождь со снегом, и житейские передряги — не помеха. Мне захотелось всем, буквально всем, кто был в тот вечер в зале, от души пожать руку и сказать спасибо. Спасибо за то, что в наши суровые дни есть интерес не только к тряпкам, жратве и прочему. В духовности и ее обогащении — наше спасение.

Итак, третий звонок. Оркестранты — на местах. Из-за кулис показалась и поплыла над пюпитрами копна густых волос солиста. Высокий, худощавый, со своей буйной гривой, он, извините, ассоциировался у меня с... Паганини. Недоставало только скрипки в руках. Но это была мгновенная ассоциация — промелькнула и исчезла при первых звуках оркестрового вступления. Затем начался восхитительный диалог фортепиано с оркестром. Я не только слушал, но и внимательно следил за солистом — Марком Фуксманом из Израиля. Безупречная его техника мне показалась несколько холодноватой (может быть, в сравнении с Кляйберном?). Но затем пианист разыгрался, особенно к третьей части— апофеозу радости. Родились вдохновенность, оптимизм.

В неотопленном зале филармонии с каждой минутой становилось теплее, уютнее, окрыленнее. Исчезло неприятное ощущение, навеянное предконцертной непогодой, ибо весь настрой концерта являл светлое, радостное ощущение жизни.

Для солирующего голоса фортепиано был сотворен на равных великолепный фон звучания оркестра. Запомнилось подлинно артистическое звучание первой скрипки.

Весь оркестр звучал в этот вечер прекрасно. В этом, разумеется, огромная заслуга главного дирижера Дмитрия Лисса. Его элегантность, пластичность в этот вечер были дополнены мощным темпераментом. В отдельных фрагментах была заметна своя, по-моему, чрезвычайно интересная интерпретация дирижера этого шедевра П. И. Чайковского.

На слух Первый концерт для фортепиано с оркестром воспринимается как гениальная импровизация. Но ведь, как известно, автор работал над концертом около пятнадцати лет, исправляя и дополняя написанное. И этот концерт стал как бы симфонией души автора, созвучной во многих душах благодарных слушателей. Здесь слились в едином порыве стремительность и страстность в контрасте с лирической мечтательностью. Многообразие тем, овеяно русской песенностью, произведение буквально пронизано сердечным теплом, искренностью, подлинной человечностью. Не случайно Первый концерт завоевал признание во всем мире. Для пианистов-исполнителей этот Концерт — увлекательнейший творческий материал. Имя Петра Ильича Чайковского по праву стало гордостью России.

В связи с этим, пользуясь случаем, хотелось бы сказать о том, что вроде бы не имеет отношения к состоявшемуся концерту. Сейчас, в наше непростое время, авторы некоторых изданий наперегонки стараются найти и спешно опубликовать «что-то эдакое», очерняющее признанных кумиров прошлого. Раздуваются, в общем-то, известные и ранее, отнюдь не главные факты биографии выдающихся людей. Не обошла эта волна и имя Чайковского. Зачем? Чтобы унизить в глазах наших современников великого композитора, изменить отношение к его творчеству? Подобным «просветительством» занялась кемеровский музыковед Маргарита Крапивина, опубликовавшая в газете «Родник» свой опус «Финал трагедии», в котором со знанием дела смакуются подробности (да, не совсем нормальной) интимной жизни П. И. Чайковского. Познакомившись с этим сочинением, так и хочется назвать автора «гомосексоведом». Думаю, что гений Чайковского от такого газетного выступления не померкнет, но все-таки обидно. Обидно за нынешнюю «моду»: все без исключения ниспровергать, пересматривать, осквернять. Под напором нашествия массовой культуры, к сожалению, подвергаются такому «пересмотру» и отечественные духовные ценности.

Какое счастье, что есть на нашей земле Кузнецкой симфонический оркестр, как раз бережно сохраняющий эти ценности! Хочу от души выразить благодарность оркестру, дирижеру, солисту за добро, которое они сеют, за исцеление душ человеческих от скверны.

И. ЧЕРМЯНИН,
член Союза художников России.

очевидное-невероятное

ЛЕЧАТ... КОШКИ

Мне было лет 14—15, когда я впервые обратил внимание, что моя бабушка буквально огородилась кошками. Они спят на ее груди, она их носит под мышкой, каждый вечер она в кругу четвероногих «братьев меньших».

Бабушка прожила 103 года. Век с хвостиком. Дай-то Бог каждому из нас столько. А когда бабуся Даша умирала, она пригласила меня к себе. И открыла секрет чудодейственного влияния биоэнергетики кошек на организм человека.

— Запомни на всю жизнь, внучек, что кошки могут делать чудеса, если сумеешь их «примолать...» Слово «примолать» значит приласкать, приголубить...

Я записал все советы и рекомендации бабушки о целебности кошачьей биоэнергии. Позднее, покопавшись в литературе, я узнал, что все это не прихоть бабули. И в Китае и в Индии и в Древнем Египте кошек чтили, считали священными животными. Древние знали, что кошки обладают такой биоэнергетикой, которая способна лечить сердечно-сосудистые заболевания, снижать до минимума жажду к алкоголю, сводить к нулю нервно-психические стрессы и недуги. А их, к сожалению, много, очень много...

Два года назад мы пустили в практику бабушкину рецептуру, и оказалось: наши четвероногие друзья всем тем, о чем говорила бабуся, обладают. Начну с себя: увлечение алкоголем снизилось на 60—90 процентов, раньше пощаливало сердечко, а кот Тимоша помог: ныне я поднимаюсь на девятый этаж без всякой одышки.

Все семейные стрессы тут же сводятся к нулю, если жена, дети увидят у меня на руках Тимошу — любимца всей семьи.

Глава семьи Ясновых, наших друзей, перенес инфаркт. И, чтобы избежать второго, прибегли, я бы сказал, в отчаянии к кошачьему врачеванию.

Вот что говорит Виктор Яснов:

— Второй инфаркт, как известно, мало кто переносит. Поэтому я пошел, как говорится, «ва-банк» — мы завели кошек. Много... Воспитывали их для лечебных целей, когда они были еще котятами. Любые кошки для этого не годятся...

Раньше Виктор из-за болезни сердца самостоятельно ходить не мог. Ныне, после общения-лечения с «Тимошками», он даже на рыбалку ездит один.

Очевидность того, что мы делаем полезное, чрезвычайно важное дело, заставила нас на свои средства создавать благотворительные приюты для кошек по всей России. Сегодня маленькие обиталища для четвероногих друзей есть в Домодедове, в деревне Шапово Ступинского района Подмосковья. А самый многочисленный кошачий приют — в Усть-Донецком районе Ростовской области, в семье донских казаков Костылевых. У них около 15 кошек.

Мы рассказали об этом чудодейственном влиянии биотоков кошек на человека члену - корреспонденту Академии медицинских наук СССР, профессору Глебу Степановичу Ямпольскому.

— Все правильно, все правда. Ваше новое — хорошо забытое старое. В нашей непутевой жизни мы плюем на испытанные народные исцеления, — сказал Глеб Степанович. — Бесами кошки считались священными животными в Египте, на Филиппинах, в Риме... И ныне там их используют в лечебных целях... В России вы первые начали возрождать то, что не надо было забывать. Ведь кошки —непревзойденные никем и ничем лекари..

Должен заметить, что контакты с нами — только на добровольных началах. Никому мы ничего не гарантируем, потому что это лечение зависит на 90 процентов от вас самих. Кошек надо тщательно, по нашим рекомендациям, готовить для лечебных целей, с мальства, а не хватать всех подряд. Кошки должны вас понять, только тогда они отдадут свою лечебную биоэнергетику вам. Мы готовы помогать всем в этом непростом, но нужном чудодействии.

Чтобы получить наши письменные рекомендации, как готовить кошку к лечебным сеансам, что и как делать, необходимо выполнить следующие условия.

Перевести по почте оплату за услуги в сумме трех тысяч рублей по адресу: 142040, г. Домодедово Московской области, главпочта «Тимоши», Васильеву Петру Петровичу. Ваши деньги пойдут на создание новых приютов для кошек.

Пришлите конверт с вашим адресом и укажите свой возраст, какими болезнями страдаете, для предоставления дополнительных советов.

П. ВАСИЛЬЕВ,
консультант лечебно-благотворительного общества «Тимоши».
г. Москва.

Редактор
А. В. ТРУТНЕВ.

Газета «Кузбасс» учреждена журналистским коллективом редакции. Зарегистрирована администрацией Кемеровской области. свидетельство о регистрации № 54.

АДРЕС РЕДАКЦИИ:

650630, г. Кемерово, пр. Октябрьский, 28.

Справки:
по редакции—52-32-74;
по письмам—52-38-23;
по рекламе—52-12-10.

Время подписания номера в печать по графику 20.00; сдан в печать 19.35.

Собственные корреспонденты: в Мариинске—2-31-20, Междуреченске—2-82-12, Осинниках—2-35-64, Прокопьевске — 43-38-86, в Мысках—2-18-66, Юрге — 2-45-50, Яе — 2-13-67. Телефакс 52-12-10, телефон 52-25-23.

Тиражи: во вторник —49600, в пятницу —52600 (индексы 51901, 51029), в среду, четверг и субботу — 30100 (индекс 51901).

Объем 2 п. л. Печать высокая.

По вопросам качества печати звонить по тел. 52-03-34.

Типография издательства «Кузбасс»: 650630, г. Кемерово, пр. Октябрьский, 28.

1 2 3 4 5 6

Заказ № 238.