Кемеровская областная научная библиотека ГАЗ.-ЖУРНАЛЬНЫЙ ОТД.

ОБЛАСТНАЯ МАССОВАЯ ГАЗЕТА

Кузбасс

Издается с 7 января 1922 года.

119 (20863) • ЧЕТВЕРГ, 27 МАЯ 1993 г.

Розничная цена 3 руб.

2 стр.

Сегодня Санкт-Петербург отмечает свое 290-летие. Говорить бы о славной дате, однако приходится о другом. Город со скрипом и болью входит в рынок, нищенствует, без боя сдавшись его величеству доллару... НА СНИМКЕ: первые шаги в мир бизнеса (фото ИТАР—ТАСС).

4 стр.

Память о павших в годы минувшей войны незабвенна. В их честь благодарные потомки воздвигают мемориалы и комплексы, вроде изображенного на этом снимке (создан он в Киеве). А редакция продолжает публикацию Книги памяти.

уголь

ДЕЛО ДАЖЕ НЕ В ТАРИФАХ

Железнодорожники — по ту же сторону нужды, что и угольщики

Как уже сообщалось («Кузбасс» за 5 и 25 мая с. г.), угольщики Кузбасса оказались вынужденными пойти на крайнюю меру протеста—прекратить отгрузку добытого топлива и даже прекратить добычу.

На 20 мая на угольных складах скопилось 8200000 тонн угля при нормативе пять миллионов. Но не только из-за отказа отгружать, а главным образом из-за большой задолженности угольщиков транспортникам в прежние месяцы.

— За последний год, начиная с мая 1992-го, дебиторская задолженность грузоотправителей возросла с одного до 57,5 млрд. рублей. Самый большой долг—у угольщиков—44,7 миллиарда, — излагает свой взгляд на ситуацию зам. начальника Кемеровской железной дороги В. Г. Колмогоров.

Тарифы на грузоперевозки с 1 апреля возросли в 2,2 раза (это в очередной раз), но дело, думается, не в этом, продолжает Владимир Геннадьевич. Дело в той системе взаимных долгов, в которой все мы оказались.

Правда, должник должнику — рознь. Есть предприятия, сумевшие свести задолженность к минимуму. Тем не менее, приходится подходить с пониманием ко всем. Принимаем различные меры. Проводим совместное с угольщиками планирование перевозок, сообща рассматриваем их заявки. Пытаемся использовать вексельную систему ответственности. Пытаемся использовать перевозимое топливо, металл и т. д. в виде бартера для взаиморасчетов. К великому сожалению, все это помогает мало. Мало—всего примерно десятую часть долгов—удалось ликвидировать системой взаимозачетов между дорогой, «Кузбассэнерго» и угольщиками.

Мы забросали Москву телеграммами, обращениями трудовых коллективов. А на уровне ведомств так вообще дня не проходит без напоминаний о катастрофическом положении. Но в Минфине, например, на это могут ответить в том смысле, что вы, мол, еще живете! Посмотрите в других отраслях что творится...

Печально, но санкции, подобные полному прекращению отгрузки, остаются пока единственным способом заставить руководство страны обратить на нас внимание. Угольщиков в этом смысле понять можно.

Но ни правительство, ни президент никак не желают понять, что снижение объемов перевозок может привести только к одному: к сокращению железнодорожников, что означало бы разрушение одной из последних хозяйственных структур общегосударственного масштаба.

Не найдено ничего лучшего, как повышение тарифов на перевозки. На деле получается, что этим самым правительство от нас просто отмахнулось. Потому что, с точки зрения хозяйственника, это абсурд. Нельзя бесконечно бросать такие подачки то угольщикам, то нам, то еще кому-нибудь. Всякое подобное повышение оборачивается повышением цен — и многократным — буквально на все товары.

На уровне государства требуются другие меры. Определить, если это кому-то кажется не определенным, несколько отраслей, наряду с топливной, энергетической, транспортной. Остановить, заморозить для них всяческие тарифы, расценки, цены, установить жесткую дотацию до зримой стабилизации всех последующих отраслей.

Только таким образом возможно остановить водоворот цен, инфляцию.

В. ПОЛЕНЦЕВ.

В школах области прошли торжества, посвященные последнему звонку.

выпускная пора

Прощание со школой

Последний звонок... Даже не верится, что в нашей суматошной жизни осталось неизменным хотя бы это. Своим чередом шли занятия, дети узнавали новое, строили планы, и вот пришел момент прощания.

Нет, пока еще только с уроками, и впереди—выпускные экзамены. Постоянство в смене школьных событий — словно залог будущей стабильности.

Итак, последний звонок. Эти снимки сделаны в лингвистической гимназии № 21 Кемерова, а по-старому—в английской школе. Теперь она стала частью инфраструктуры центра непрерывного образования Кемеровского университета. Не будем сегодня вести серьезные разговоры о том, как изменились здесь структура и содержание образования, как и в чем преподаватели университета курируют научную, учебно-методическую работу школы. Отметим, что это есть. Напомним, что из этой школы всегда выходили ученики с хорошим знанием английского. Сообщим, что сегодня это делается на новом качественном уровне, что на английском читаются курсы лекций.

Доказательства? В марте этого года в школу прибыли представители ассоциации преподавателей русского языка и литературы из США. Протестировали 14 детей, а теперь стало известно, что четверо из них приглашаются в Америку для годичного обучения в тамошних школах. Это выпускница Елена Джунько, десятиклассница Альбина Зверева и Юлия Калинина и Светлана Филаткина из девятого класса. Все расходы берет на себя ассоциация.

С какими чувствами учителя расстаются с выпускниками? С сожалением. Очень уж хорошие ребята! И с гордостью... Ведь семь учеников уже сейчас — стипендиаты университета, десять выпускников допущены до совместных экзаменов на факультет романо-германской филологии (если успешно будут сданы выпускные экзамены в школе, то ты уже студент).

Как всегда, последний звонок — это торжественная церемония, с благодарственными словами, нежным прощанием и даже слезами. Да, теперь уже никто не назовет вчерашних школьников детьми. Начался новый счет, начались новые отношения. Пусть старт будет удачным!

И. ЯКОВЛЕВА.

НА СНИМКАХ: выпускница Елена Джунько, получившая приглашение в Америку, с классным руководителем О. Л. Синяговской; на торжестве.

Фото А. Блотницкого. г. Кемерово.

собкор диктует в номер

ЗАГРАНИЦА НАМ ПОМОЖЕТ?

Ситуация на шахтах Междуреченска достигла критической отметки. Видят ли какой-то выход из нее руководители шахт, специалисты?

Директор шахты «Усинская» **Н. К. Василенко:**

— Как раз сейчас еду в компанию «Кузнецкуголь». Будем думать, что делать дальше. Шахтеры настроены на экономическую блокаду. А это значит, что пока нам не уменьшат железнодорожные тарифы, пока не снимут штрафы за то, что не рассчитываемся вовремя с железной дорогой за перевезенный уголь (а не рассчитываемся из-за того, что потребители нам не платят), до тех пор металлургические и коксохимические заводы угля не получат. Будем продавать только за границу или отгружать на собственный склад. Скажем, у нас небольшая шахта, проектная емкость складов 18 тысяч тонн, но уже сегодня на них скопилось более 40 тысяч.

Забивать свои склады — не лучший вариант. Но я не вижу другого способа обратить внимание правительства на проблемы шахтеров. Взять хотя бы дотации. Они поступают к нам, как правило, в конце квартала. За это время цены подскакивают, а индексации никакой не делается. Получается, бесплатно.

Н. Г. Дыбчинский, главный экономист шахты имени В. И. Ленина:

— Все идет к тому, что надо останавливать производство, а людей отправлять в вынужденный отпуск. Но шахта — это не завод: закрыл ворота, повесил замок—и делу конец. Если мы остановимся, то нам в прямом и переносном смысле конец.

Замечу, что подобная критическая ситуация, в которой мы оказались сейчас, повторяется из квартала в квартал. Первый раз — в ноябре прошлого года, после того как в сентябре подняли цену на уголь. Заводы тогда по три месяца с нами не рассчитывались. Второй раз—когда цену на нефть и газ правительство отпустило, а на уголь только пообещало, на деле же оставила фиксированной. И вот сейчас, в третий раз. По какой схеме жить—не знаем. Цены на оборудование подскочили, на уголь остались на уровне четвертого квартала прошлого года.

Я не хочу проводить никаких параллелей, но именно в преддверии референдума появилось тарифное соглашение. Чего только нам не наобещали!..

Потом и сам президент пожаловал. И тоже на обещания не скупился.

Г. СОЛОДОВА.

г. Междуреченск.

ОДНИМ АБЗАЦЕМ

Как сообщил журналистам глава администрации Президента России С. Филатов, уже 60 субъектов Федерации подали заявки на участие в Конституционном совещании, которое начнет работу 5 июня в Москве. Коллегия администрации Кузбасса делегировала на совещание от исполнительной власти губернатора М. Кислюка.

☆ ☆ ☆

Президент Российской Федерации Б. Ельцин издал указ, которым устанавливает, что пункт 1 его же Указа от 9 апреля 1993 г. № 441 «О мерах по упорядочению ценообразования на нефть и продукты ее переработки на 1993 год» действует до 25 мая 1993 года. Это означает, что цены на нефть и нефтепродукты практически выпускаются на свободу.

☆ ☆ ☆

Газета «Хандельсблат» (ФРГ): Экономическая политика Украины оказалась на грани краха. Полки магазинов более пустые, чем в России, процесс приватизации застопорился, дилетантское введение собственной временной валюты потерпело фиаско, почти все показатели хуже, чем в России.

☆ ☆ ☆

По данным Госкомстата РФ, за январь—март денежные доходы возросли в 1,4 раза, а цены—в 1,9 раза.

☆ ☆ ☆

Сегодня Конституционный суд России начнет рассмотрение иска вкладчиков Сбербанка к правительству России по вопросу нарушения им своих конституционных обязательств в части индексации трудовых сбережений, утраченных в результате гиперинфляции. Дело рассматривается по инициативе общественного центра Моссовета и Общества защиты интересов вкладчиков банков совместно с Высшим экономическим советом при ВС РФ.

☆ ☆ ☆

На торгах Московской межбанковской валютной биржи во вторник курс доллара США составил 960 рублей. На предыдущих торгах, 20 мая, за доллар давали 940 рублей.

☆ ☆ ☆

По данным управления информации Госкомимущества России о ходе приватизации, к 1 апреля 1993 года в частные руки перешло 61810 предприятий. В стадии реализации находилось 42788 заявок на приватизацию. Всего к 1 апреля в стране насчитывалось 194190 подлежащих акционированию государственных предприятий. Это означает, что количество предприятий частного сектора скоро достигнет половины числа предприятий государственного сектора.

☆ ☆ ☆

«Целью налоговой и денежно-кредитной политики правительства и Центрального банка является сокращение месячных темпов инфляции до уровня 10 процентов к концу 1993 года и достижение в 1994 году дальнейшей стабилизации цен». Об этом говорится в подписанном Виктором Черномырдиным и Виктором Геращенко заявлении об экономической политике правительства и Центрального банка России.

☆ ☆ ☆

Напоминаем, сегодня «тяжелый день» в геофизическом отношении (с 13 до 15 часов). Будьте здоровы!

погода

МАЙ

27

Восход 4.58 Заход 20.57 Долгота дня 16.59

Перв. четв. 28 мая Заход 0.20 Восход 10.14

Центр по гидрометеорологии сообщает:

27 мая по области днем будет переменная облачность, без осадков. Ветер южный. Температура 13—18 градусов тепла. Давление будет расти, влажность уменьшится.

совещание

«ЗАГОНЯЮТ»... В КОНСТИТУЦИЮ

Президентская команда «выстрелила» целой серией совещаний во всех российских уголках. Обсуждали «президентский» проект Конституции. В прошедшую пятницу подобное действо состоялось в Новосибирске. Один из главных разработчиков «президентского» проекта Основного Закона С. Шахрай делал доклад.

Он заявил, что мы умудрились 73 года жить вообще без Конституции. Оказывается, по Шахраю, у нас была «брошюра, которая называлась Конституцией». И как же докладчику пришлось выкручиваться после вопроса о легитимности президента, клявшегося на «брошюре»! Впрочем, не моргнув глазом, Шахрай стал опровергать сам себя —его, дескать, не так поняли.

В докладе было сказано, что новая Конституция — средство преодоления хаоса, безвластия. Дискуссия вокруг Конституции — это последний шанс мирного осуществления реформ.

Оказывается, нам предлагается демократическое устройство. Не смущаясь, Шахрай говорил о праве парламента отстранить президента от должности. И не важно, что сделать это, коли будет принята эта новая «Конституция, практически невозможно. Когда патетически заявляется об использовании в конституционной модели российских традиций, вспоминается лишь одна из таких традиций — самодержавие.

Хорошо хоть понимается, что принять Конституцию можно съездом, референдумом или Учредительным собранием. Впрочем, глава Кемеровской обладминистрации М. Кислюк в своем выступлении оказался куда категоричнее: «Об исключительном праве принятия Конституции съездом не может быть и речи».

Зачем же так сурово о народных избранниках, к которым вы тоже имеете отношение, Михаил Борисович?

Выступавшие уже заранее были как бы поделены на два лагеря. Первый лагерь играл лишь одну мелодию, которую сатирик означил как «одобрямс» — это, естественно, главы администраций. Да и чего ожидать от людей, подчиненных по вертикали президенту?

Критика звучала в выступлениях представителей Советов. Пожалуй, самым острым и критичным было выступление члена Конституционной комиссии Верховного Совета новосибирца Владимира Бокова. Он поставил ряд вопросов, на которые не получил ответа, но, как говорится, его слово «достало» играющего в невозмутимость Шахрая. Последний не нашел ничего лучшего, как оскорбить народного депутата.

Нужно ли было такое мероприятие? Если рассуждать с точки зрения логики президентской команды, конечно. Ю. Евтюхин, доцент КемГУ, сказал в беседе после окончания сего форума: «Мероприятие для галочки». Дело в том, что все «галочные» междусобойчики с помощью теле- и радиоэфира легко выворачиваются в очень значительные, судьбоносные, важные для страны. Никаких денег не жалко (тем более не своих) на создание благоприятного или заморочения общественного мнения.

И хотя Шахрай сказал перед журналистами после совещания, что «дискуссия была полезной», пользы дуть в дуду только для одного «президентского» проекта углядеть трудно.

Представители Советов не подписали итогового заявления данного совещания. На это, как видно, устроители не очень-то и рассчитывали.

Нельзя обманывать народ всегда...

В. ПЛЮЩЕВ.

г. Новосибирск.

Купля-продажа жилья телефон 25-42-51 Фирма Диво и прочей недвижимости

обсуждаем проект Конституции

ЛИШЬ БЫ ПРОТАЩИТЬ...

Считаю проект ельцинской Конституции капиталистическим. Уверен, что «демократический рейх» готовит нам капитализм. Вот для чего нужна новая Конституция. И опять обман народа. Лишь бы протащить свое..

Ради чего это он так сильно укрепляет свою личную власть? Ради кого ликвидирует народную власть — Советы?

Пользуясь тем, что Конституцию должен принимать весь народ, а не кучка заинтересованных лиц, и принимать не на день, не на два, а на долгие годы, скажем: «Нет!».

Для обсуждения Конституции надо много времени. Ни одна из Советских Конституций не принималась так спешно, наскоком, непременно было обсуждение. И были предложения.

Демократы объявили действующую Конституцию несостоятельной, а сами что делают? Куда и зачем спешат?

Народ должен понять, что его снова хотят обойти. Никого не интересует его мнение, его воля. Значит, надо дать время для обсуждения и одного, и другого варианта.

Считаю, что в газетах надо открыто указывать на минусы ельцинской Конституции, чтобы люди поняли, что получат, а что потеряют. Поднимать надо народ на борьбу за свои права, чтобы ельцинизм не победил окончательно.

С уважением
Л. КОРАСТЕЛЕВ.

г. Осинники.

ВПЕРЕДИ ПОЛИТБОИ

Председатель Совета народных депутатов и глава администрации города Березовский провели совещание с руководителями предприятий и организаций.

Перед ними со сравнительным анализом двух проектов Конституции РФ выступил прокурор города А. М. Корчуганов. По его мнению, в обоих проектах применен ряд категорий без четкого определения их содержания. Противоречивы и неопределенны статьи, говорящие о платной или бесплатной реализации гражданских прав.

Руководители города призвали командиров производств организовать на предприятиях обсуждение проектов Конституции и до июня представить его итоги. Политики возвращаются в трудовые коллективы.

ИДЕТ ТОНКАЯ ИГРА

В Березовском коммунисты и их сторонники на очередном собрании высказали свое мнение о вынесенных на обсуждение проектах Конституции РФ.

Заместитель председателя исполкома КПРФ А. Морозов отметил, что коммунистов не устраивают оба проекта. В них закрепляется неограниченное право на частную собственность и, следовательно, на присвоение чужого труда. В таких условиях говорить о равных возможностях и равных правах граждан — значит лукавить. Оба проекта закрепляют власть и право денег. Конкурентная борьба вокруг двух конституционных текстов, к каждому из которых приложил руку президент,—тоже хитрость. Использует прием, который в народе издавна определяется, как «выбирай из двух зол меньшее».

Была высказана мысль, что нынешний этап борьбы со стороны патриотических сил, в том числе вокруг принятия новой Конституции, носит национально-демократический характер. Главное сейчас — сохранить основные демократические завоевания народа и не допустить закабаления России иностранным капиталом.

Участники собрания решили требовать утверждения в Конституции таких экономических отношений, которые делали бы трудовые коллективы хозяевами производства. А обеспечить гармонию интересов человека, коллектива и общества, по мнению коммунистов, должна система полновластных Советов, первичная ячейка которых должна формироваться на предприятии. Предложено предусмотреть в соответствующем разделе Конституции права женщин и молодежи, которые исключили бы ущербное положение этих категорий населения. Собравшиеся потребовали также прекратить всякие разговоры о возможности неконституционного пути принятия Основного Закона.

Ю. МИХАЙЛОВ,
корр. «Кузбасса».

г. Березовский.

УДИВИТЕЛЬНО, НО ФАКТ

Я собирал подписи на бланках, вырезанных из центральных газет, за Советскую Конституцию. Очень быстро — за два дня — подписались с удовольствием 58 человек. Оставил последнее место для председателя поселкового Совета Гаврилова. Он отказался. Сослался на отсутствие паспорта. Я сказал, что его вполне заменит удостоверение председателя Совета. Тогда он ответил, что вообще против Советов всех уровней. Я ушел от него обескураженный. Как может работать председателем Совета человек, который против своей же должности?

А. ЖУРАВЛЕВ.

пос. Пионер.

Санкт-Петербургу~290 лет

ТРЕТИЙ ВЕК НА ИСХОДЕ...

Сегодня Санкт-Петербург отмечает 290-ю годовщину со времени основания города. Есть ли еще такие города, которые за короткую историю — неполных три века — пережили, подобно Петербургу, расцвет, столичную праздничность, три революции, блокаду, несколько переименований, упадок!

Нелегка жизнь в северном городе. В нем едва не рушатся здания, подаренные потомкам гением архитекторов и мастерством строителей прошлых веков. Ныне архитектурные сооружения противостоят не только гнету времени, но и загазованному автомобилями и заводскими выбросами воздуху. А каково миллионам горожан! Неудивительно, что среди них встречается мало здоровых людей. Но как бы то ни было, жизнь продолжается.

Стоит памятник основателю города императору Петру I, возвышаются многочисленные монументы, посвященные выдающимся людям и событиям. Развивается предпринимательство, особенно необузданная торговля, — одним в радость, другим в удручение. Город, выдержавший фашистскую блокаду, без боя сдался доллару и другой конвертируемой валюте. На улицах резко возросло количество иностранных автомобилей и... российских нищих разных возрастов. Со скрипом, с болью, с большими потерями город входит в рынок. А с ним сегодня связываются надежды на лучшую жизнь людей, на новый расцвет великого города, которому слагали величавые гимны.

НА СНИМКАХ: памятник основателю города российскому императору Петру I — «Медный всадник»; с высоты птичьего полета город по-прежнему прекрасен.

(ИТАР—ТАСС).

открытое письмо

Невыносимо!

Уважаемый Аман Гумирович! Пишу вам открытое письмо через газету в надежде на понимание. У меня многодетная семья. По этой причине мы «прикреплены» к так называемому льготному обслуживанию в магазине № 17. Но что это за льготы, если цены на масло сливочное, маргарин, вермишель дороже, чем в некоторых других магазинах? Здесь работают хорошие девушки, им просто неудобно перед нами, так как ничего, кроме водки и сигарет, они предложить нам не могут.

Чтобы заплатить за квартиру и за молоко, моей семье требуется 15 тысяч рублей, не считая другого необходимого питания, одежды и обуви. Раньше хоть выручали кредиты и ссуды. Сейчас потребовалось 500 тысяч рублей на приобретение земельного участка, обратились в банк (Ленина, 120) — получили вежливый отказ, т. к. семья неплатежеспособна (не получается по 10 тысяч рублей на члена семьи в месяц), к тому же ссуда под 100 процентов и выше. Такая ссуда разует и разденет.

Пошел муж хлопотать по месту работы (он шофер), и там ни кредита, ни ссуды не дают.

Как же теперь жить? Как думать о будущем? Где же наши льготы, Аман Гумирович? Где продукты подешевле? Где беспроцентная ссуда? Где помощь молодым, которые начинают жизнь? Мы все еще верим вам. Так скажите, почему жизнь становится все хуже? Кто виноват? Кто поднимет нашу страну? Кто даст свободно вздохнуть родителям и детям? До каких пор можно нести невыносимое бремя скачущих цен? Ответьте, пожалуйста. Я знаю, такого ответа ждут многие матери молодых семей и старики. Мы по-прежнему — за вас.

С уважением
Н. ГОРДЕЕВА.

г. Кемерово.

дневник полевых работ

По крестьянскому календарю прошел Никола вешний. По приметам к этому времени должна первый раз подать свой голос кукушка, что, собственно, и произошло. К Николину дню скворцы приветствуют появление своих птенцов — так оно и вышло. На Николу крестьянин низко кланяется пашне.

Хотя темпы посевной начинают набирать обороты. Сказались несколько теплых дней, выпавших на долю хлебороба практически на территории всей области. И все хозяйства дружно вышли в поле, несмотря на престольные праздники и вековые традиции. Воистину день год кормит.

По оперативным данным департамента сельского хозяйства на 24 мая, совхозы и колхозы области провели сев на 188,1 тысячи гектаров, что составляет 20,3 процента от всех площадей. Зерновых и зернобобовых культур было посеяно 149 тысяч гектаров — это 26,5 процента от всей хлебной нивы. Картофеля на плантациях области было посажено на 1708 гектарах, здесь дневная выработка составила в среднем 820 гектаров. Темпы неплохие, учитывая погодные трудности. Под овощи использовано уже 508 гектаров — это пока 23 процента от намеченного.

Ход посевной страды по районам характеризуется следующим образом. В первой колонке — посеяно на общей площади (в тысячах гектаров), во второй — в процентах от намеченного, в третьей — посажено картофеля (в гектарах).

Беловский	15,9	26,9	137
Гурьевский	8,1	25,2	88
Ижморский	4,9	10,9	0
Кемеровский	4,3	10,2	35
Крапивинский	14,1	29,3	0
Ленинск-Кузнецкий	21,9	28,4	25
Мариинский	10,2	18,0	0
Новокузнецкий	8,0	23,5	449
Прокопьевский	21,0	38,5	838
Промышленновский	29,0	25,7	124
Тисульский	5,8	11,9	0
Топкинский	8,7	14,1	0
Тяжинский	13,7	20,0	0
Чебулинский	8,3	18,4	0
Юргинский	6,8	11,4	12
Яйский	6,1	14,4	0
Яшкинский	1,3	3,6	0

Как видно из сводки, особо радоваться пока нечему, но все же удовлетворяет тот факт, что практически все районы включились в сев. К примеру, еще неделю назад в Ижморском и Яйском районах не проводили даже выборочных посевных работ, а тут буквально за два дня отработаны уже первые тысячи гектаров. Правда, по словам главы администрации Ижморского района Г. В. Седых, в некоторых хозяйствах сказывается нехватка запасных частей, что с первых же часов страды отразилось на темпах, но особо аварийных ситуаций пока не было.

Лидирует на весенне-полевых работах, как всегда, юг Кузбасса. Оно и понятно, там даже в прохладную погоду пашня позволяла выводить посевные агрегаты. Не теряли драгоценного времени земледельцы Прокопьевского района, что сразу же сказалось на темпах посевной, хлеборобы Промышленновского района заделали семена яровых уже на четверти пашни, тяжинцы и чебулинцы, видно, неплохо подготовились к весне и уверенно начали борьбу за урожай.

Особо хотелось бы отметить стопроцентную готовность к посевной страде колхоза «Вперед» Новокузнецкого района и крестьянскую неутомимость и хозяйскую рачительность его председателя Михаила Павловича Сметанникова. Колхоз «Вперед» самым первым в области завершил сев яровых и посадку картофеля, причем в самые оптимальные сроки. Можно быть уверенным, что 2,5 тысячи гектаров зерновых культур и 360 гектаров картофеля дадут этому передовому хозяйству отменный урожай. Поздравляем!

Е. САЛЕНКО.

Несчастны люди, не знающие смысла своей жизни, а между тем уверенность в том, что этого нельзя знать, так распространена между людьми, что они даже гордятся, как мудростью, тем, что не желают знать этого.

Б. ПАСКАЛЬ.

экология

НОВАЯ ОТРАСЛЬ ДЛЯ КУЗБАССА?

Или мы слишком бедны, чтобы заработать богатство?

О переработке отходов много говорят, но почти ничего не сделано. Попытки соблазнить на это новое и в принципе выгодное дело предпринимателей и администрацию области пока безуспешны. Но будущая отрасль — а она неминуемо появится — еще покажет себя, и тот, кто начнет первым, окажется в долговременном выигрыше. Наметились реальные предпосылки к тому: по предложению области недавно принято решение о выделении кредитных средств на создание предприятий малого бизнеса в экологии, а значит, и на создание отрасли переработки отходов.

Что от нее можно ожидать и с чего бы можно начать — об этом беседовали в редакции начальник Сибирской геолого-геофизической лаборатории ВНИГРИ Росгеолкома Б. Ф. НИФАНТОВ и профессор Кемеровского мединститута Л. В. БАРКОВ.

Отрасль, которой нет.

Б. Нифантов: — Примерно год назад я обращался с предложением к главе администрации области. В мире повышается интерес к использованию минеральных отходов добычи и переработки твердых полезных ископаемых, в том числе угля, —для извлечения из них ценных химических элементов и одновременно экологического эффекта. В Кузбассе скопились десятки миллионов тонн минеральных отходов, некоторые из них—это настоящие техногенные месторождения.

Например, отходы Беловского цинкового завода содержат в промышленных количествах медь, цинк, свинец, серебро, золото и некоторые редкие металлы. Скопилось 600 тысяч тонн клинкера и ежегодно прибавляется 20 тысяч тонн. Технология переработки клинкера разработана в различных вариантах, из которых есть возможность выбрать наиболее экологически безопасный.

Этой проблемой интересуются Международное научно-производственное объединение «Ками», акционерное общество «Геотехнология» и другие инвесторы.

Я просил главу администрации поручить службам организовать СП по переработке минеральных отходов с участием местных ученых, специалистов производственных организаций и инофирм. Решить вопросы о выдаче лицензии на изучение и разработку минеральных отходов, приватизацию имущества и участие иностранных инвесторов. Решить вопрос о выделении льготных кредитов и об освобождении от налогов предприятий, которые возьмутся за переработку отходов и тем самым за ликвидацию вредного влияния этих отвалов.

В начале года, поддержав меня, председатель облсовета официально пригласил в Кемерово для обсуждения вопросов геохимии угольных месторождений и сотрудничества руководителя национального центра геологической службы США Р. Финкельмана, и получил его согласие.

Я встречался и с известным предпринимателем Лютенко и его компанией. Они тоже отнеслись положительно, тем не менее предложение год пролежало без движения.

Л. Барков: — Тема переработки минеральных отходов чрезвычайно актуальна! Ведь в Кузбассе на ряде производств в отходы идет до 70 процентов сырья, накопилось их до предела и на полигонах, и в природе. Есть научные труды с гигиенической оценкой биологической кумуляции в организме человека атмосферных загрязнений неорганическими минеральными примесями. Наша кафедра впервые поставила проблему комплексно: выдвинула гипотезу об изучении наличия отходов, биологическом воздействии их и утилизации. Было доказано воздействие токсичного воздуха именно с минеральными примесями, источником которых являются ТЭЦ и ГРЭС (воздействие органических доказано давно). Есть корреляция: эти же микроэлементы встречаются в легких, костях, в волосах жителей Кузбасса. Отсюда возникло требование утилизации и переработки отходов.

Но вопрос: как их перерабатывать? Например, из золы ТЭЦ стали делать кирпичи, а из него дачи, и обнаружилось, что в домиках радиационный фон в полтора раза выше нормы! В Кировском районе Кемерова используют золу ГРЭС, «Прогресса» и анилинокрасочного завода, в которой, кроме того, есть природные радионуклиды. Кстати, сейчас есть карта радиоактивности Новокузнецка, почему ее не опубликовали газеты? Надо срочно утилизировать и перерабатывать такие отходы.

Б. Н.: — Нашей лабораторией сделано более 20 работ, в том числе создано в этом направлении три научно-исследовательские программы, которые мы передали еще в СМ СССР и облисполком. Первая — «Мониторинг малых химических элементов в цепи кузнецкие угли—продукты их техногенной переработки для оценки минерально-сырьевой базы, разработки методов промышленного извлечения ценных компонентов из угольного техногенного сырья и снижения потоков в геосферы экологически опасных минеральных загрязнений» (1989 год). «Разработка предложений к экологической программе Кузбасса по комплексному использованию минеральных ресурсов и отходов» (1991 год). И, наконец, «Минеральные отходы добычи, переработки руд и углей, отходы сжигания углей Кемеровской области—новая, нетрадиционная сырьевая база для комплексного извлечения ценных компонентов, редких, редкоземельных и других элементов». Программа имеет огромные перспективы с экологической и экономической точек зрения.

Знают ли кузбассовцы, например, что добыча и обогащение углей формируют ежегодный поток пылевых загрязняющих минеральных отходов в 62 тысячи тонн? Но валовые показатели не дают полного представления о засорении ими природной среды. Общая токсичность выделяемых химических элементов, по международным данным, превышает суммарную токсичность радиоактивных и органических загрязнений.

С другой же стороны, угли с высоким содержанием микроэлементов (для кузнецких характерны скандий, цирконий, иттрий и редкоземельный комплекс) потому, возможно, и пользуются на мировом рынке устойчивым спросом. Они могут быть проданы по высоким ценам. В 1990 году килограмм скандия стоил 150 тысяч долларов США, галлия — 525 долларов. Наша лаборатория провела прогнозную экономическую оценку продукции шахты им. Шевякова (до аварии). В ее промзапасах — ресурсы ценных и потенциально ценных элементов примерно на 31 миллиард американских долларов. Реальный доход, конечно, будет зависеть от мероприятий по маркетингу и от целевой переработки отходов.

Как отрасль создавать?

Б. Н.: — Словом, если создавать отрасль переработки промышленных отходов, то в повестку дня встают две проблемы: выделение первоочередных объектов (так как они разные по экологическим и экономическим параметрам, то есть по степени опасности для природной среды и экономической выгодности переработки) и технико-экономическое обоснование освоения этих объектов.

Говорят, на экологию нет денег. Но если начать перерабатывать техногенные месторождения, которые буквально валяются под ногами, то не надо будет строить карьеры и шахты для добычи многих видов сырья. А это те же деньги. Например, из отходов того же цинкового завода, по первичным данным (мы изучили только поверхностный слой отвала), можно получать около тонны золота в год.

Корр.: — Кроме финансового, видимо, возникнет вопрос технологий, ведь при переработке могут возникать новые отходы.

Б. Н.: — Чистые технологии есть! И мы сможем получать товарного золота на 12 миллионов долларов в год плюс очистка вод и атмосферы от тяжелых металлов, которые попадают в них из отвала. Для организации переработки надо вложить 500—700 миллионов рублей. Мы предлагаем создать акционерное общество, в том числе с иностранными инвестициями.

Но сначала необходимо изучение и ранжирование объектов переработки, чтобы выбрать, с каких начинать.

Все упирается в первоначальный шаг — залежи отходов должны быть разведаны геологически. А на это никто тратиться не хочет. С этой идеей я в свое время обращался к секретарю обкома Мельникову, в Госкомитет по науке и технике, позднее—в областной комитет по охране природы, к Тулееву, к заместителям главы администрации Баловневу и Прокудину. При знакомстве с идеей все произносят хорошие слова, но все остается на месте.

Корр.: — А какой минимальный кредит нужен для исследований?

Б. Н.: — Я думаю, надо начать с отходов Беловского цинкозавода. Когда я обращался с этим предложением к Лютенко, требовалось четыре, а теперь несколько десятков миллионов. У завода денег нет. А многие просто хотят продавать свои отходы за рубеж.

Л. Б.: — Ждут, кто больше даст, это же смехотворно!

Б. Н.: — Кстати, до войны беловцы паковали отходы и отправляли в Германию. Я знаю, что им уже предлагали продать отходы по два-три доллара за тонну. Но это значит отдать последнюю рубаху!

Действующие сегодня технологии позволяют извлекать концентрации металла до 0,5 грамма. Но, видно, кому-то невыгодно это? Или уровень представлений директоров и предпринимателей еще не дозрел до понимания возможностей промышленности по переработке отходов? Наше убеждение: надо начинать перерабатывать самим, и не только отходы цинкового, но и Новокузнецкого ферросплавного, Салаирского рудника.

Корр.: — Вы все время говорите о выгоде переработки отходов. А какую задачу вы считаете, надо предпочесть при отборе объектов — экологическую или экономическую?

Л. Б.: — Конечно, экономическую! Иначе сейчас ничего не получится.

С чего же начать?

Корр.: — Но кто же отберет эти первоочередные объекты?

Б. Н.: — Да мы, наша лаборатория, это чисто геологическая работа. Например, скопилось полтора миллиона тонн шлакодоменной газоочистки КМК. Она содержит больше шести процентов цинка—это раз в пять выше минимального промышленного содержания цинка в руде. Кроме того, есть железа более 25 процентов при минимальном промышленном содержании в рудах 30 процентов (но руду ведь еще надо добыть и израсходоваться на это).

Думаю, первоочередной объект—и угольная зола некоторых пластов, содержащая микроэлементы. Из пластов разреза им. 50-летия Октября можно получить до 30 миллионов долларов ежегодного коммерческого дохода (при затрате 200 тысяч долларов на ТЭО и еще 1600 тысяч долларов на освоение) от продажи продуктов переработки угольной золы. А таких пластов в бассейне около десятка. Но они тоже требуют дальнейшего геолого-геохимического изучения. Уголь при этом все равно используется по назначению, но надо наметить изучать, готовя задел для электростанции, которые будут работать на таких углях, и сжигать его в специальных топках кипящего слоя.

Корр.: — Вопрос только в том, не слишком ли мы бедны сегодня, чтобы заработать такое богатство.

Б. Н.: — На освоение одного-двух таких производств потребуется три—пять миллиардов рублей. Но что такое в наше время страшное слово «миллиард»? Квартальная зарплата одной шахты. А мы собираемся делать долгосрочное производство, которое бы работало на углях Кузбасса с очень высокой рентабельностью.

Корр.: — Таким образом, на первые объекты будущей отрасли надо 30—40 миллионов рублей—для исследования и ТЭО по беловскому клинкеру и 70 миллионов—на ТЭО извлечения редкоземельных металлов из углей на одном объекте. На полтора—три года...

Л. Б.: — Просто на ТЭО не дадут денег, только на проектные работы.

Б. Н.: — Но что такое будет наше ТЭО? Исходные данные в виде предпроектных материалов. То есть запасы, кондиции сырья, данные по технологии и оборудованию. Мы беремся создать первоочередную программу по принципу доступности переработки отходов и экологичности.

Корр.: — Но как сделать переработку привлекательным бизнесом для предпринимателей? Ведь, по-видимому, все множество локальных экологических проблем все-таки должны решать небольшие оперативные предприятия.

Б. Н.: — На Урале организовали специальный фонд. Американские фирмы, занимающиеся отходами, разработали программу «Россия» и как испытательный полигон взяли Омск и Урал. Основной проект программы — переработка отвала никелевого комбината. Уже близки к заключению договора. У нас отходы есть, технология есть, а чтобы организовать акционерное общество и выделить первоначальные средства — до этого мы еще не дошли. На Урале участвует в программе акционерный фонд «Оренбуржье», поддержанный семью оренбургскими банками. Они и внесли уставной капитал.

Промышленность по переработке отходов выгодна области и в социальном плане: это создание новых рабочих мест. С другой стороны, это поддержка нашего угольного производства. Ведь многие угольные предприятия в новых условиях могут оказаться нерентабельными и закрытыми. Но если шахта отрабатывает пласты с редкоземельными элементами, то ее уголь, с этой точки зрения, во много раз дороже, некоторые марки—в десять раз. Такое производство не должно быть закрыто. Пласты надо перерабатывать по специальной технологии для получения главного продукта—редкоземельных элементов из угольной золы.

Корр.: — Чтобы это сбылось, в областной администрации кто-то должен продумать программу переработки отходов, в том числе и этой самой угольной золы, себестоимость, финансирование, окупаемость и т. д. Встроить ее в концепцию экономического развития области. Но пока ни о концепции, ни о структурной перестройке промышленности не слыхать.

Б. Н.: — Я удивляюсь, что в нашей ресурсодобывающей области в администрации и Советах нет ни одного специалиста по минеральным ресурсам, который бы представлял возможность разнообразного, экономически выгодного, комплексного и экологически разумного использования ресурсов. Красноярск и Алтай, кстати, нашли возможность создать такие группы...

Итак, отрасль переработки отходов просится в повестку дня. Создание программы переработки отходов явно созрело. Подготовку «кандидатов» на переработку надо начинать изучать, готовя задел для их отбора. Кто и как в областной администрации готов поддержать это?

Беседу подготовила
М. ЛОБАНОВА.

РЕКЛАМА

Phone: 52-12-10
Рекламный отдел редакции
Fax: 52-12-10

ДОМ КИНО «МОСКВА». Большой зал. Кинокомедия ХОЧУ В АМЕРИКУ (12, 14, 16, 18, 20).
«ЮБИЛЕЙНЫЙ». Кинокомедия ХОЧУ В АМЕРИКУ (12, 14, 16, 18-10, 20-10).
«АВРОРА». Большой зал. Американская пикантная кинокомедия Я И ОН (13, 15, 17, 19, 21—детям смотреть не рекомендуется). Малый зал. БЕЗУМНЫЕ ПРИКЛЮЧЕНИЯ (12-30, 14-20, 16-20, 18-20, 20, 21-30).
«КОСМОС». Французский фильм БАБОЧКА (12, 14, 16, 18, 20). Американский остросюжетный детектив В ПОИСКАХ ДУШИ (11, 13, 15, 17, 19). Работает видеозал с 10 час.
«ВРЕМЯ». КОЛЛ — БЕШЕНЫЙ ПЕС (15, 17, 19).
«КОМСОМОЛЕЦ». ВО ВСЕМ ВИНОВАТ РИО (16, 18, 20).
«ОКТЯБРЬ». БЛУ, ЗЕМНОЙ РЕБЕНОК (15). ДОМ СВИДАНИЙ (17, 19).
«ЛУЧ». БЕСПОКОЙСТВО, две серии (14, 19). АМЕРИКЭН БОЙ (17).
«ПРОГРЕСС». Индийский фильм ПОСЛЕДНИЙ СУД, две серии (13, 18). СЕКС С УЛЫБКОЙ (16, 21).
ДК ШАХТЕРОВ. СЕРДЦА ТРЕХ-2, две серии (17-30, 20).

Фирма «ОРБИС» реализует: *ликеры «Dolche Vita» (Англия), посуду стеклянную, хрустальную в ассортименте.*
Телефон: (8-383-2) 35-50-39, телекс: 133253 «ECON SU» в Новосибирске.

Отдельный батальон *патрульно-постовой службы УВД администрации г. Кемерово* приобретет у населения служебно-розыскных собак возрастом от 1-го до 1,5 лет.
Тел.: 26-45-66, 29-76-75, 29-72-69 в г.Кемерово.

Фирма «Мирсто» реализует в Новосибирске *передвижные компрессорные станции НВ-10* (на дизелях).
Телефоны: (8-383-2) 29-83-42, 29-83-49, 21-88-34 в г.Новосибирск.

Требуются небедные люди для непосильного отдыха
Телефоны: (384-2) 257552, (384-2) 251230
Кемерово, Кузбасская ул., 43-13

Организация приглашает на работу: бухгалтера со стажем работы не менее 5 лет (оплата по договоренности); столяров, оформителей (80 тыс. руб. и более); каменщиков (100 тыс. руб. и более).
Обращаться в МП «Нива». Проезд автобусом №9 до остановки «Агроснаб-I».

Кемеровский региональный банк Россельхозбанка
проводит денежный аукцион по продаже акций:

АО	Основной вид деятельности	Уставный капитал (тыс.руб.)	Кол-во акций к продаже (штук)	Номинал одной акции (руб.)
1. Кемеровское книжное издательство — г.Кемерово	Издание и распространение книг	3122	45	1000
2. Автотрансервис — г.Кемерово	траспортные перевозки, погрузо-разгрузочные работы	3206	47	1000
3. Спецмашдеталь — пгт. Промышленная	выпуск продукции для обувной промышленности и ТНП	17788	258	1000

Аукцион состоится 29 июня 1993 г. по адресу: г.Кемерово, пр-т Кузнецкий, 22а.
Заявки принимаются по адресу: г.Кемерово, ул.Кирова, 13, каб. №17.
Тел. 26-86-98

В связи с преобразованием государственного ремонтно-строительно-монтажного треста «Сибэнергозащита» в акционерное общество открытого типа «Сибэнергозащита» объявляется закрытая подписка на акции. Срок проведения подписки в течение 7 дней с момента опубликования объявления. **Величина уставного капитала АО — 11584 тыс. рублей.** Количество акций, размещаемых по закрытой подписке — 5791 штука.
Номинальная стоимость одной акции — 1000 рублей. Продажная цена I акции — 1700 рублей.
Письменные заявки подаются на бланке типового образца в рабочую комиссию в запечатанном конверте. Право на подписку имеют работники АО «Сибэнергозащита» и лица, прошедшие регистрацию в отделе кадров.
При себе иметь паспорт и трудовую книжку.
Тел. в г.Кемерово: 28-45-48, 28-42-44.

Кемеровский учебный центр Госкомстата РФ объявляет набор на курсы бухгалтеров малых хозрасчетных организаций.
Начало занятий с 1 июня.
Обращаться: г.Кемерово, ул.Космическая,6.
Тел.: 28-04-09, 28-05-48.

Кемеровское профессионально-техническое училище №65,
единственное в области, которое готовит специалистов по следующим профессиям:
для типографий области:
— наборщик ручного и машинного набора (линотипист);
— печатник высокой печати
(принимаются юноши и девушки на базе 9-11 классов, срок обучения 2 года);
для предприятий связи:
— телеграфист;
— начальник отделения связи 5 и 6-й групп
(принимаются девушки на базе 11 классов, срок обучения 10 месяцев);
— оператор связи (девушки на базе 9 классов 3 года с получением среднего образования);
для кинотеатров области:
— киномеханик (юноши и девушки на базе 9-11 классов 10 месяцев);
для бюджетных организаций:
— бухгалтер (лица без ограничения возраста на базе 11 классов 10 меясцев);
для предприятий художественных промыслов:
— художник-оформитель;
— художник декоративной росписи по металлу (принимаются юноши и девушки на базе 11 классов, срок обучения 10 месяцев).
На базе 11 классов учащиеся получают стипендию более 2000 руб., которая будет повышаться по мере инфляции; 9 классов учащиеся находятся на государственном обучении.
Иногородним девушкам предоставляется общежитие.
По специальностям художник декоративной росписи по металлу и художник-оформитель необходимо при поступлении предоставить творческую работу.
По всем другим специальностям принимаются без экзаменов по конкурсу аттестатов и свидетельств об образовании. Для поступления необходимы следующие документы: свидетельство или аттестат об образовании; справка с места жительства о семейном положении; свидетельство о рождении; медицинская справка формы 086; 4 фотокарточки размером 3х4 см.; для работающих — трудовая книжка.
Адрес: 650068, г.Кемерово, ул.Спартака, 16. Проезд автобусом №60 от драмтеатра до остановки «3-й особый»; автобусом №51 до ДК Кировского района, затем автобусами №№52, 53, 155, 158, 154 до остановки «3-й особый».

Котировка акций фирмы «Траст» на 15 мая

Эмитенты	Номинал	Курс покупки	Изменение	Курс продажи	Изменение
1. Завод «Автоагрегат», г.Кемерово	1000			22000	
2. «Кузбассвторцветмет», г.Кемерово	1000			12000	
3. «ЗИЛ» г.Москва	1000			24000	+18000
4. «Кондитер» г.Киселевск	250			700	
5. «Мелькорм» г.Кемерово	1000	1800			
6. «Кузбассмраморгранит» г.Кемерово	1000	2500			
7. Мясоконсервный комбинат «МКК» г.Мариинск	1000	3000		6000	+3000
8. «Одежда» г.Ленинск-Кузнецкий	1000			6000	
9. «Ортон» г.Кемерово	1000	3000	+500		
10. АО «Ласка» г.Белово	1000			5000	
11. «Химпродукты» г.Кемерово	1000				
Курс приватизационного чека	1000	4000		5500	
Курс приватизационного чека при использовании в качестве платежа за акции				6000	

Оформление операций с ценными бумагами г.Кемерово, ул.Ноградская, 3, каб. №52.
Тел. 26-75-39.

Нитки и ниточные изделия
Фирма «Кама»
официальный представитель ПНК им.Кирова (Санкт-Петербург) и Чебоксарского ХБК
Постоянные поставки:
Нитки швейные: **х/б, ЛХ, лавсан, капрон**
Нитки для вязания: **ирис, лилия**
Нитки для вышивания: **мулине, шелк**
Всегда в наличии на складе в Новосибирске более двадцати наименований ниток и ниточных изделий.
Организуем доставку в ваш регион.
Наш телефон: (3832) 21-49-12.
Наш почтовый адрес: г.Новосибирск, а/я 202.

Для создания фонда строительства детского дома
предприятие продает новые автомобили «КамАЗ-55111» (самосвалы) по отпускным ценам завода на момент продажи.
Обращаться в г.Березовский по тел. 2-04-63.

ТРАСТ Фирма «Траст»
покупает у акционеров закрытого АО «ТОКЕМ» акции по цене 25 тысяч руб.
Желающие продать свои акции могут обращаться по адресу: г.Кемерово, ул.Ноградская, 3, комн. №52. Телефон 26-75-39.

Организация
принимает заявки на поставку сахара на летний период.
Тел. в Кемерове 25-56-51.

ИНФОРМАЦИЯ ДЛЯ ВАС

Тел. 52-02-10 *Тел. 52-02-10*

Меняют

ВНЕ ОБЛАСТИ

● г. Калининград — на Кемерово. 2-комн. благоустр. кв. (2 эт. 5-эт. дома, есть подвал, садовый участок 4 сотки) — на 2—3-комн. кв. улучш. планир. Тел. 21-46-71. после 18 час

● г. Калинковичи Гомельской области—на Кемерово и другие города Западной Сибири. 1-комн. благоустр. кв. (выкупленную, 4 эт. 5-эт. кирпичного дома, тел.)—на равноценную квартиру. Тел. в Кемерове 25-00-39.

● г. Львов—на Кемерово. 2-комн. кв. улучш. планир. (30 кв. м, 5 эт. 9-эт. дома большая кухня, прихожая, лоджия)—на 3-комн. кв. Продаю АОН последней модификации. 26 тыс. руб. Тел. в Кемерове 55-29-97.

В ОБЛАСТИ

● г. Ленинск-Кузнецкий — на Кемерово. 2-комн. кв. —на 1-комн. кв. или 2-комн. кв.+доплата. Тел. 51-70-59.

● г. Березовский—на Кемерово. 1-комн. кв. (1 эт. 5-эт. дома, 18 кв. м) в новом микрор-не, центр, — на равноценную квартиру. Возможны варианты. Тел. 23-16-44, в любое время.

В КЕМЕРОВЕ

● 3-комн. кв. (7 эт. 12-эт. дома) по Московскому пр.+ новое овощехранилище во дворе + комн. гост. типа (18 кв. м. 3 эт.)—на две 2-комн. кв. в Центр., Ленинск. р-нах, на ФПК. Дом. тел. 52-99-30.

● 2-комн. неблагоустр. кв. (28 кв. м, печное отопл., вода, слив, огород 3 сотки, подпол, веранда) на Руднике—на благоустр. жилье. Тел. 4-36-62.

● Частный дом (2 комн., все надворные постройки новые, огород 8 соток, капит. гараж) в р-не «Радуги»—на 1-комн. кв. с доплатой или 2-комн. кв. Меняем комн. гост. типа (12 кв. м) на автомобиль или продадим. Обр. по адресу: г. Кемерово, ул. Нахимова, 182. Проезд автобусом № 54 до ост. «46-я школа».

● 3-комн. кв. (42 кв. м. комн. смежно-изолир., 1 эт. 5-эт. дома, тел., кв. сухая, теплая, окна высоко, в тихом дворе) на «Радуге» и 2-комн. неблагоустр. кв. с огородом—на 4-комн. кв. с телефоном, кроме 1-го этажа, или эту же 3-комн. кв. — на квартиру выше этажом по договоренности. Тел. 4-36-62.

● Комн. гост. типа (18 кв. м) в Центр. р-не и комн. гост. типа (12 кв. м, метал. дверь) в Кировском р-не — на 1—2-комн. кв. Тел. 7-13-76.

● 2-комн. кв. с телефоном—на 3-комн. кв. по договоренности в Центр., Ленинск. р-нах. Куплю гараж. Тел.: 53-80-34, 55-19-45.

● 2-комн. и 1-комн. кв.— на 2-комн. полномотр. кв. в центре без доплаты. Первый и последний этажи не предлагать. Возможны варианты Тел.: 25-47-24, 25-29-80.

● 2-комн. кв. (5 эт., комн. изолир.)—на две 1-комн. кв. с доплатой. Тел. 51-34-64.

● 1-комн. кв. (общ. пл. 36 кв. м, 6 эт.) по пр. Химиков + садовый участок (18 соток) в пос. ш. «Пионер» — на 2-комн. кв. улучш. планир., кроме 1-го этажа. Тел. посредника 51-14-74.

● Две комн. гост. типа (18 и 12 кв. м) в одном доме — на 1-комн. кв.; 2-комн. кв. улучш. планир. (27 кв. м, кухня 7,5 кв. м) + комн. гост. типа (12 кв. м), обе на Южном,—на квартиру большей площади; 1-комн. кв. улучш. планир. на ФПК—на две комн. гост. типа не менее 18 кв. м. Первый и последний этажи не предлагать. Тел. 28-38-14.

● 2-комн. кв. (4 эт., 2 лоджии, железн. дверь, после ремонта) по пр. Химиков, 22, напротив маг. «Товары для дома». — на 3—4-комн. кв. улучш. планир. с хорошей доплатой, желательно на Комсомольском пр. Тел. 53-60-89.

● Комн. гост. типа (18 кв. м, балкон, 4 эт.) по ул. Ворошилова—на квартиру; комн. гост. типа (12 кв. м) по Ленинградскому пр. — на комн. гост. типа (18 кв. м) в любом состоянии или куплю комн. гост. типа. Тел. 51-86-89, в любое время.

● 1-комн. благоустр. кв. (19,3 кв. м, 2 эт., балкон) и земельный участок (15 соток, рядом с домом, все приватизировано), в пос. «Звездный», в 17 км от города (экологически чистый р-н),—на 1-комн. кв. или продам. Меняю «М-21412» 1991 г. вып. на «Жигули» не ранее 1991 г. вып. Тел.: 25-74-82, 23-20-59.

● 1-комн. кв. (20 кв. м, 3 эт. 5-эт. кирпичного дома) по ул. Леонова, 5, — на 1-комн. кв. в Центр., Ленинск. р-нах. Раб. тел. 55-56-40.

● 4-комн. кв. улучш. планир. (56,2/90 кв. м, 7 эт. высотного дома, все комн. изолир., кухня 9 кв. м, 2 лоджии, балкон, метал. дверь)—на 2-комн. кв. улучш. планир. и 2-комн. кв. Тел. посредника 53-82-50.

Снимут

● Квартиру, желательно с телефоном, в Центр., Ленинск. р-нах. Помимо оплаты можем предложить ремонт, установку железной двери. Тел. 7-22-35.

● Квартиру семья. Тел. 28-52-16.

● 2-комн. кв. с мебелью и телефоном. Тел. 4-11-35.

Купят

● Имп. мебель: «жилую комнату» «Жиче», «Агата»; спальный гарнитур «Весна-люкс», «Натали»; кухонный гарнитур «Кармен-люкс»; мягкую мебель «Микеланджело», а также имп. бытовую технику: холодильник, морозильную камеру, телевизор; СКВ. Тел. 26-05-55.

● 1—2-комн. приватиз. кв. в Центр., Ленинск. р-нах. Возможна оплата в СКВ. Обналичу любой суммой. Надежные гарантии. Конфиденциально. Тел. 4-39-66.

● 1-комн. кв. (18 кв. м) или 2-комн. малометр. кв., кроме 1-го этажа (или 1-й этаж с лоджией). Правый берег и Предзаводской не предлагать. Тел. 23-49-62, в рабочее время.

● Комн. гост. типа. Тел. 51-28-67.

● Имп.: «жилую комнату», спальный и кухонный гарнитуры, мягкую мебель «Микеланджело», а также имп. бытовую технику: телевизор, видеомагнитофон, стир. машину «Сименс», пылесос, микроволн. печь, кух. комбайн «Санио», автомагнитолу «Шарп», автомобиль «ВАЗ», «М-2141». Тел. 25-31-38.

● Комн. гост. типа или квартиру, легковой автомобиль, б/у, недорого. Продам мужск. печатку, 14 г, цена 13,5 тыс. руб. за один г. Тел. 7-22-35.

● Коттедж или благоустр. частный дом. Или поменяю 2-комн. квартиру в Центр. р-не и мичуринский сад на коттедж. Тел.: 52-07-52, 53-81-38.

● Автомобиль «ВАЗ», «Москвич» не ранее 1987 г. вып. Тел. 53-36-39, с 12 до 17 час.

Продают

● Настенные часы «Мозер» К., на ходу, 1888 г. вып.; газобаллонный автоген (сварка). Тел. 25-34-74.

● Кухонный гарнитур белого цвета, полированный, с темным верхом, для малометр. кухни: рабочий стол, мойка, 2 навесных шкафа, обед. стол, 4 стула, часы, смеситель—140 тыс. руб. Раб. тел. посредника 23-27-65, спросить Александра.

● Щенков одной из самых красивых охотничье-декоративных собачек—американского коккер-спаниеля, от родителей с хорошей родословной, курносой формы. Окрас платиновый и черный. Возраст один месяц. Тел. 21-67-86.

● 2-комн. кв. (25 кв. м. большая застекл. лоджия, имп. обстановка) в ближайшем пригороде г. Москвы (30 мин. до метро) за СКВ. Тел. 26-54-68.

● Новый кухонный гарнитур из 7 предметов (3 навесных шкафа, 2 рабочих стола, двойная мойка, пенал), белого цвета (пр-ва Германии), цена 350 тыс. руб. Тел. 25-31-38.

● 1-комн. кв. (1 эт., 18 кв. м) на «Радуге» или поменяю на 2-комн. кв. с доплатой. Форма оплаты любая. Тел. 23-04-49.

● Щенков малого пуделя, абрикосового окраса, от московских производителей линии Англии и ФРГ, с отличной родословной. Тел. 55-72-47.

● 2-комн. приватиз. кв. (3 эт. 5-эт. дома, тел., комн. смежные, 33 кв. м. санузел разд.) в Центр. р-не (р-н швейной фабрики). Форма оплаты любая. Тел. 25-28-25.

● Сад-дачу, 4 сотки (имеются кирпичный дом 4×5, все посадки, вода, свет), в р-не аэропорта, 14-й км. Тел. 53-03-55.

● Щенков малого карликового пуделя, серебристого цвета, с международной родословной. Тел. 51-98-33.

● 2-комн. кв. (1 эт.) на «Радуге», возле райисполкома. Тел. посредника 28-12-07.

● Новый двигатель «М-412» 1-й комплектн., цена 390 тыс. руб. Форма оплаты любая. Двигатель «ГАЗ-2410», новый. Тел. посредника 55-98-52.

● 2-комн. приватиз. кв. улучш. планир. (кухня 9 кв. м, 8 эт.) на ФПК. Тел.: 53-22-40, 28-08-19.

● Садовый участок (6 соток с недостроенным домом 6×4 и гаражом 6×3,5, со всеми посадками) в обществе «Маручак» или поменяю на а/м «ВАЗ», «Москвич». Раб. тел. 22-27-70, до 17 час.

● Мягкую мебель «Клара» (пр-ва Югославии) — 950 тыс. руб.; большой 2-агрегатный холодильник «Сименс» — 650 тыс. руб.; капитальный гараж на разрезе «Бачатский» — 1 млн. 200 тыс. руб. Куплю комн. гост. типа (16 или 18 кв. м). Тел. 53-60-89.

● Бетономешалку 380 У-гидравлическая, 0.75 куб.м; станок для изготовления шлакоблоков, гидравлический, 6 секций; резину 19×3 — «планета». Обр. по адресу: г. Березовский, пос. ш. «Березовская», ул. Новогодняя, 1-2.

● «ВАЗ-2103» 1983 г. вып., на ходу, в хорошем состоянии. Куплю пальто с воротником из ламы, 46 разм. Тел. 21-09-91.

● Новую видеодвойку «Филипс» (телевизор 54 см + видеомагнитофон) — 650 тыс. руб. Тел. 25-27-57.

● Автомашину «МАЗ-54329» с тентованным полуприцепом, новую. Оплата любая. Тел. в г. Прокопьевске: 3-16-89, 3-18-15.

● Щенков породы эрдельтерьер, неплановая вязка, возраст 2 мес., цена 15 тыс. руб. Тел. 21-62-03.

● Телевизор «Санио», диаг. 64 см, новый, цена 580 тыс. руб.; видеосистему «Филипс», новую. диаг. 54 см—650 тыс. руб. Тел. 52-56-37, с 9 до 22 час.

● Новый дом (6×8), требующий отделочных работ (участок 20 соток, все посадки), в деревне. Цена 2 млн. руб. Тел. 28-63-80, после 19 час.

● Грузо-пассажирский микроавтобус «Субару» 1985 г. вып., без пробега по СНГ. Цена 3 млн. руб. (можно по безналичному расчету). Тел. 52-09-76, вечером.

● Электрическую цепную ручную пилу «Парма», 220 Вт, 2 кВт, цена 60 тыс. руб.; зубчатый резиновый ремешок (на электрорубанок)—2,5 тыс. руб. Обр. по адресу: г. Кемерово, ул. Баумана. 17-3, после 18 час.

● Оверлок. Тел. 7-18-33.

● Пасеку в р-не пос. Барзас. Тел. 51-62-50, звонить желательно после 17 час.

Разное

● Меняю приватиз. дачу (7 соток, кирпичный дом, капит. гараж, теплица) в р-не дер. Осиновки на 1-комн. кв. или новый «ВАЗ» или продам. Тел. 25-42-07.

● Срочно изготовим и установим металлические двери. Для организаций выполним любые сантехнические работы. Тел. 51-81-72.

● Ищет работу пчеловод-профессионал 5-го разряда (стаж 20 лет) на государственном предприятии. Тел. посредников в г. Кемерово: 23-64-39, 23-64-37, 23-68-47 (звонить в рабочие дни с 9 до 18 час).

● Внимание! Те, кто способен написать отличное сочинение на классическую тему за достойное вознаграждение, позвоните по телефонам: 25-35-42, 26-74-24.

● Меняю 2-спальную кровать от гарнитура «Сибирячка» на кресло-кровать или продам. Тел. 53-91-13.

● Сдается дом в аренду с большим земельным участком в 20 соток в пос. Пригородный. Продаются новый «ЗИЛ-131» с лебедкой и с котлом подогрева, цена 5 млн. руб.; новая выстроенная баня (4×5) — 500 тыс. руб. Тел.: 55-19-06, 55-93-08.

● Меняю дом в Кедровке на автомобиль «ВАЗ» не ранее 1991 г. вып. или продам. Тел. 21-09-91.

● Произвожу перетяжку мебели, ремонт и изготовление, а также изготавливаю столярные изделия, из материала заказчика—в первую очередь. Обр. по адресу: г. Кемерово, ул. Достоевского, 13а, после 17 час. Проезд трамваями № 6, 8 до ост. «Угловая».

● Меняю новый «ЗИЛ-433100» (дизель) и «Ниву» 1990 г. вып. на автокран «Ивановец» или продам. Меняю «УАЗ-469», новый, на «КамАЗ-5511» (самосвал). Тел. 55-29-19.

Не пытайся ни оправдывать, ни отрицать войны и существования военного сословия: всякое приложение разумных доводов к делу явно дурному может только извратить ум и сердце.

Л. ТОЛСТОЙ.

Книга памяти

НАВЕЧНО, ПОИМЕННО

Корольков Иван Иванович, д. Родионовка, Елыкаевский с/с, Кемеровский р-н, Кемеровская обл., рядовой, связист, 202 артиллерийский полк, погиб 01.01.1942, д. Мореко, Рузский р-н, Московская обл. (информатор: дочь Петрянина В. И., т. а. редколлегии, п. 16, л. 26).

Косачев Семен Михайлович, 23.06.1922, призван 1941, лейтенант, танкист, п/п 1664, в/ч 221, погиб 1943, г. Смоленск (информатор: племянница Косачева В. И., т. а. редколлегии, п. 9, л. 20; п. 15, л. 4).

Косачев Федор Сергеевич, 1903, Урал, призван 1941 Кемеровским ГВК, рядовой, пропал без вести 1942 (информатор: сын Косачев Н. Ф., т. а. редколлегии, п. 15, л. 170).

Костров Василий Павлович, 25.12.1916, г. Уфа, призван 1941 Кемеровским ГВК, лейтенант, комвзвода, 858 отдельная телеграфно-строительная рота, умер от ран 12.10.1941, похоронен д. Скрытая, Смоленская обл. (информатор: жена Кострова А. С., т. а. редколлегии, п. 15, л. 95).

Костюков Александр Артемьевич, 1922, г. Кемерово, призван Кемеровским РВК, рядовой, 32 отдельная Краснознаменная лыжная бригада, погиб 20.07.1944, кв. 9А 32—8, сопка Горелая, Карельский фронт (информатор: пред. кузбасской секции ветеранов войны от 32 лыжной бригады Пенский В. С.; т. а. редколлегии, п. 9, л. 16).

Котиков Михаил Степанович, 1925, призван 1943 Кемеровским РВК, погиб 01.06.1944 (информатор: сестра Кондратьева Л. С.; т. а. редколлегии, п. 18, л. 61).

Котляков Алексей Прокопьевич, 1923, призван Кемеровским РВК (информатор: односельчанин Краснодубский И. В.; т. а. артиллерии, п. 11, л. 35).

Кочетков Михаил Степанович, 1919, танкист, погиб д. Гороховица, Смоленская обл., похоронен д. Гороховица, Смоленская обл. (информатор: родственница Кочеткова В. Н.; т. а. редколлегии, п. 12, л. 65).

Кочетов Александр Иванович, 1922, г. Кемерово, призван 09(10).1941 Кемеровским ГВК, погиб 12(01).1941—1942, г. Воронеж (информатор: сестра Лебединская Л. И.; т. а. редколлегии, п. 15, л. 129).

Кочетов Василий Прокопьевич, 1922, п. Ягуновка, Кемеровская обл., призван 1941 Кемеровским ГВК, умер от ран 1942 (информатор: Лебединская Л. И.; т. а. редколлегии, п. 15, л. 129).

Кравцов Тимофей Никитович, 1903, Томская обл., призван 09.1941 Кемеровским ГВК, пропал без вести 09.1942, похоронен Красинский р-н, Смоленская обл. (информатор: дочь Половцева Л. Т.; т. а. редколлегии, п. 15, л. 121).

Кравченко Николай Никитович, 1919, с. Костоботь, Семеновский р-н, Черниговская обл., УССР, призван 1939 Заводским РВК г. Кемерово, рядовой, огнеметчик, 132 отдельный стрелковый батальон, погиб 14.04.1942, похоронен роща правее дороги д. Чернов-Усьво, Калининская обл. (в брат. мог. д. Сытьково, Ржевский р-н, Калининская обл.) (информатор: брат Кравченко А. Н., т. а. редколлегии, п. 22, л. 78).

Краев Роман Николаевич, 1911, д. Дресвянка, Маслянинский р-н, Новосибирская обл., призван 1941 (1942) Кемеровским РВК (информатор: племянник Тарасов И. Н., т. а. редколлегии, п. 27, л. 37).

Крапивин Иван Иванович, 1911, д. Таловка, призван 20.09.1941 (информатор: Кузьмина Г. И.; т. а. редколлегии, п. 17, л. 18).

Красавин Максим Никитович, 1914, призван Кемеровским ГВК (т. а. редколлегии, п. 4, л. 20).

Краснобаев Леонид Александрович, 1925, призван 02.1943, до 03.1944 учился в Вилейском пехотном училище г. Новокузнецк, 03.1944 отправлен на фронт, младший лейтенант, умер от ран 1944, прифронтовой госпиталь, БССР (информатор: сестра Меньшикова Л. А., т. а. редколлегий, п. 13, л. 38).

Красноперов Николай Парфенович, 1918, д. Сутункин Брод, Новосибирская обл., призван 20.04.1941 Центральным РВК г. Кемерово, вызывная регулируемая армия, умер в немецком плену 17.07.1944, Шталаг IX-Ц, Бад Зульца, ГДР (ЦАМО; 50486 с., 1946; информатор: сестра Трофимова А. П., т. а. редколлегии, п. 4, л. 21).

Красноперов Петр Васильевич, призван д. Андреевка (информатор: сестра Шаповалова В. В., т. а. редколлегии, п. 4, л. 21).

Креков Василий Прокопьевич, 1917, п. Кедровка, Кемеровская обл., должен прийти из армии 09.1941, последнее письмо написано 19.06.1941, г. Владимир-Волынский, Волынская обл. (информаторы: сестра Степанова О. П., Степанова Л. Н., т. а. редколлегии, п. 8, л. 13).

Креков Никита Сергеевич, 1905, д. Давыдово, Новосибирская обл., призван 09.1941 ш. «Пионер», умер от ран 1942, Гунгур, Пермская обл. (информатор: дочь Крекова К. Н.; т. а. редколлегии, п. 15, л. 183).

Крестов Иван Михайлович, 1908, госпиталь, умер от ран (информатор: дочь Быкова И. Н.; т. а. редколлегии, п. 6, л. 26).

Кривошеев Трофим Емельянович, 1912, призван 05.1942 Кировским РВК г. Кемерово, сержант танковых войск, погиб 05.1945 (информатор: сын Кривошеев В. Т.; т. а. редколлегии, п. 18, л. 7).

Крикливых Николай Петрович, 1923 (1925), с. Старочервово, Кемеровская обл., призван 1943 Кемеровским ГВК, рядовой, морская пехота, п/п 28113, погиб 1944 (1945) (информатор: сестра Лазарева З. Я.; т. а. редколлегии, п. 17, л. 16).

Крылов Виктор Львович, 1925, д. Кедровка, Новосибирская обл., призван 1942 Рудничным РВК г. Кемерово, погиб 23.12.1943 (информатор: сестра Гребенщикова Н. Л.; т. а. редколлегии, п. 19, л. 6).

Крылов Константин Львович, 1917, призван Рудничным РВК г. Кемерово (информатор: сестра Гребенщикова Н. Л.; т. а. редколлегии, п. 11, л. 30, п. 19, л. 6).

Кудевич Афанасий Платонович, 1902 (1903), д. Стайки, Лиозненский р-н, Витебская обл., призван 08.1941 д. Денисово, Мозжухинский с/с, рядовой, пропал без вести 03.1942 (информатор: внук Кудевич С. Н.; т. а. редколлегии, п. 27, л. 11).

Кудрявцев Александр Иванович, 1907, с. Морчиха, Ветлужский р-н, Горьковская обл., призван 11.1941 Кемеровским ГВК, старший лейтенант, погиб 1944, 400 м юго-вост. х. Буги, ЛитССР (информатор: брат Кудрявцев С. И.; т. а. редколлегии, п. 16, л. 44).

Кузин Василий Григорьевич, 1923, призван 1941, доброволец, 06.1942, курсант школы лейтенантов г. Ярославль, пропал без вести 29.09.1942 (информатор: племянница Подольская Л. П.; т. а. редколлегии, п. 13, л. 35).

Кузьменков Павел Степанович, 1923, призван Кемеровским РВК (информатор: односельчанин Краснодубский И. В.; т. а. редколлегии, п. 11, л. 35).

Кузьмин Андрей Федорович, 1910, с. Газнеево, Атяшевский р-н, МордАССР, призван 1941 Кемеровским ГВК, рядовой, шофер, погиб 07.01.1941 (информатор: Иванова М. Г.; т. а. редколлегии, п. 16, л. 25).

Кузьмин Григорий Кузьмич, похоронен юго-зап. угол леса, зап. 100 м х. Вичендорф Хайде, Австрия (информатор: сестра Никитина А. К.; т. а. редколлегии, п. 16, л. 55).

Кузьмин Иван Кузьмич, 1924, Варгашинский р-н, Челябинская обл., призван 01.12.1942 Кемеровским ГВК, погиб (информатор: сестра Никитина А. К.; т. а. редколлегии, п. 16, л. 54).

Кукушкин Василий Иванович, 1916, д. Масловка, Называевский р-н, Омская обл., призван 1939 Кемеровским ГВК, погиб (умер от ран) 1942 (1943) под Ельней (информаторы: брат Кукушкин Г. И., сестра Волошина З. И.; т. а. редколлегии, п. 15, л. 163, п. 16, л. 23).

Кукушкин Владимир Иванович, 1921, д. Масловка, ст. Называевская, Омская обл., призван 1940 Кемеровским ГВК, пропал без вести 1941 (информатор: сестра Волошина З. И.; т. а. редколлегии, п. 15, л. 164).

Кукушкин Михаил Иванович, 1913, д. Масловка, Называевский р-н, Омская обл., призван 1941 Центральным РВК г. Кемерово, погиб 11(12).1942 (информатор: брат Кукушкин Г. И.; т. а. редколлегии, п. 16, л. 2).

Кулемзин Алексей Иванович, 1922, г. Кемерово, призван Рудничным РВК г. Кемерово, учился на летчика-десантника г. Барнаул (г. Барабинск), летчик, пропал без вести (информатор: сестра Пайвина Н. И.; т. а. редколлегии, п. 9, л. 20, п. 15, л. 47).

Кулешев Алексей Алексеевич, 1915, Кировская обл., призван Ленинск-Кузнецким РВК, старший сержант, механик-водитель, 66 механизированная бригада, погиб 10.12.1943, похоронен д. Зайрудный Байрак, Кировоградская обл. (ЦАМО, оп. 18002, д. 284, л. 33; т. а. редколлегии, п. 12, л. 64).

Култаев Дмитрий Александрович, 1922, призван 22.05.1942 (информатор: Волков М. В.; т. а. редколлегии, п. 18, л. 44).

Кульчинский Семен Романович, 1909, призван Кемеровским РВК, рядовой, 1220 стрелковый полк, умер 14.07.1943, Г-3481, похоронен Заельцовское кладб. (информатор: Новосибирская группа областной Книги памяти; т. а. редколлегии, п. 21, л. 55).

Купинская Мария Андреевна, 1912 (1913), д. Сиверка, Ключевской р-н, Алтайский край, призвана 1941 Кемеровским ГВК, доброволец, медсестра, пропала без вести, в последнем письме сообщила о форсировании Днепра (информатор: Аксенова Л. С.; т. а. редколлегии, п. 9, л. 20, п. 15, л. 46, п. 19, л. 33).

Куприянов Борис Савельевич, Татарский р-н, призван 1939 Кемеровским ГВК (информатор: сестра Климкина О. С.; т. а. редколлегии, п. 16, л. 22).

Кустов Михаил Михайлович, г. Кемерово, призван 11.08.1941, 908 стрелковый полк, погиб 25.10.1941, р-н д. Красново, Канешский р-н, Калининская обл. (информатор: жена Кустова Е. Е.; т. а. редколлегии, п. 11, л. 49).

Куткин Михаил (информатор: двоюродная сестра Широкожухова А. П.; т. а. редколлегии, п. 24, л. 86).

Кутузов Яков Петрович, умер 17.06.1942, похоронен г. Ленинск-Кузнецкий, Кемеровская обл. (информатор: рабочая группа Книги памяти).

Кутьмин (Кутмин) Анатолий Игнатьевич, 1918, д. Мураши, Верхолесский р-н, Новосибирская обл., призван 05.1941 Центральным РВК г. Кемерово, гвардии старший сержант, комвзвода разведки, 248 курсантская отдельная стрелковая бригада, погиб 05(09).11.1943, похоронен с. Федоровка, Велико-Гуляковский с/с, Фастовский р-н, Киевская обл. (информатор: сестра Мезина Л. И.; т. а. редколлегии, п. 1, л. 24, п. 12, л. 73, п. 16, л. 36, п. 17, л. 70).

Кучеров Петр Петрович, 1923, д. Архиповка, Куликовский с/с, Калачинский р-н, Омская обл., призван 1941 Кемеровским ГВК, пропал без вести 1943, г. Воронеж (информатор: сестра Валах М. П.; т. а. редколлегии, п. 15, л. 123).

Лавренко Федор Федосеевич, 1915, призван 1936—1937 Кемеровским ГВК, погиб, КВЖД (информатор: племянник Самойненко Д. М.).

Лапенко Екатерина Яковлевна, 08.04.1921, призвана 27.05.1942 Кемеровским ГВК, доброволец, зенитчица, в/ч 2305, погибла 11.1943, р-н г. Кировограда, похоронена д. Раевка, Петровский р-н, Кировоградская обл. (информаторы: сестры Лаврентьева В. Я., Гаврилова Л. Я.; т. а. редколлегии, п. 13, л. 22).

Лапин Дмитрий Андреевич, 07.11.1908, д. Коро-Искитим (ныне Плешки), призван 09.1941 Кемеровским РВК, рядовой, погиб 03.03.1942, р-н Стары Руса, похоронен д. Балагижа (информатор: сын Лапин С. Д.; т. а. редколлегии, п. 17, л. 16).

Ларионов Николай Павлович, 12.1917, призван 1939 Рудничным РВК г. Кемерово, служил 10 км от границы, м. Маргарита, Барановический р-н, Брестская обл., пропал без вести (информатор: сестра Семенова М. П.; т. а. редколлегии, п. 12, л. 79).

(Продолжение следует).

Продолжение. Начало в номерах за 8, 14, 15, 19, 20, 26 мая 1993 г.

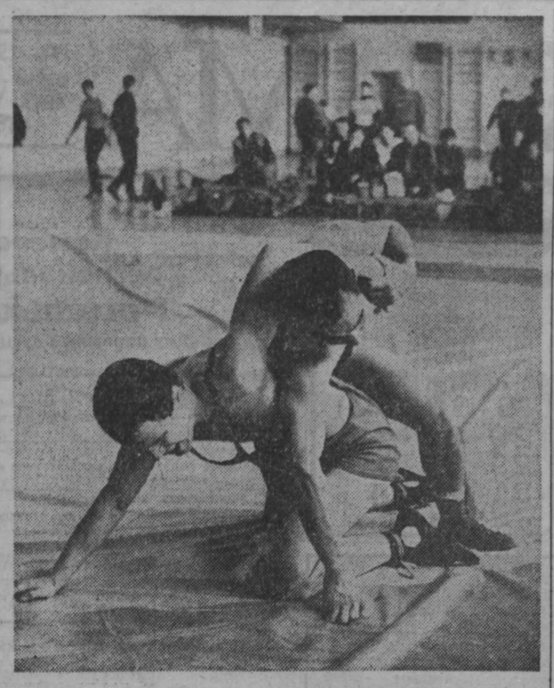

вольная борьба

СОСТЯЗАЮТСЯ «АКАДЕМИКИ»

Во Дворце спорта «Динамо» прошел первый этап Кубка Сибири Олимпийской академии по вольной борьбе. Право стать сильнейшим оспаривали спортсмены Красноярска, Новосибирска, Абакана, Кемерова. Команда нашей области выставила на эти соревнования 14 участников. Готовил борцов к ответственным поединкам известный в прошлом атлет, мастер спорта Виктор Георгиевич Бобринев. Победитель в своей весовой категории становился участником следующего этапа. Это заставляло спортсменов бороться самоотверженно, отдавая много сил, энергии и фантазии. Кроме этого, победитель Кубка имеет реальную возможность осуществить заветную мечту — получить почетное звание мастера спорта. И это тоже приносило свой положительный заряд для атлетов.

Следующий этап борьбы пройдет в начале июня в городе на берегах Енисея — в Красноярске.

НА СНИМКАХ: короткую беседу перед схваткой ведут судья международной категории Аркадий Ананин и кандидат в мастера спорта Андрей Морсин; поединок на ковре.

Фото В. Грызыхина.

г. Кемерово.

городки

И МАСТЕРА, И ЭНТУЗИАСТЫ

Областные соревнования городошников проходили по несколько ужатой программе. В течение двух игровых дней каждому участнику надо было показать лучший результат в четырех партиях, т. е. выбить 60 фигур. Полная программа предусматривает шесть партий — 90 фигур.

Поскольку соревнования проходят на открытой площадке, то на результат большое влияние оказывает погода. Теоретически можно утешаться тем, что соперник играет в такой же обстановке, но в дождливую, ветреную погоду высоких достижений ожидать трудно.

Ныне областные соревнования были посвящены 50-летию «Кузбассэнерго». Спонсором являются Северные сети.

Хотя городки издавна считаются русской народной игрой, сейчас ими занимаются только энтузиасты. Это, конечно, грустно. Молодые в городки не играют. Почему? Может быть, потому, что это не олимпийский вид спорта? Нет. Попросту говоря, особых барышей от успехов в этой старинной народной игре ждать не приходится. Тем более приятно, что летом и зимой, в снег и ветер, когда идет игра и когда она не очень-то получается, на «линию огня» выходят городошники. Мне нравятся эти люди, их выдержка и спокойствие, их демократизм и чувство юмора, без которого просто нельзя играть в городки.

Особый интерес вызвало выступление мастера спорта из Новокузнецка Буркацкого, который вместе с кемеровчанином Виктором Воробьевым получил персональное приглашение играть на первенстве России. Там Буркацкий не выступал, но на областные соревнования приехал. Воробьев же «на России» затратил на 90 фигур 126 бит (норма мастера спорта 136). Задачу, которую поставил себе Воробьев, — оказаться в числе 15 сильнейших, получающих персональное приглашение на чемпионат России 1994 г. — он выполнил. Но сам результат показал на шесть бит хуже, чем его же рекорд области.

И в конечном итоге первое место занял мастер спорта Виктор Воробьев. 87 бросков биты ему потребовалось, чтобы выбить 60 фигур. Вторым был мастер спорта Анатолий Сосновских. Его результат — 101 бросок. Всего одну биту уступил ему замкнувший призовую тройку мастер спорта Константин Плетнев.

М. НАРОДНИЦКИЙ.

г. Кемерово.

футбол

СТАРТ — НА «ОТЛИЧНО»

Удачно стартовали во второй лиге все три кузбасские команды, добившиеся стопроцентного результата в первых двух турах. Вот эти результаты: «Динамо» (Кемерово) — «Динамо» (Омск) — 1:0, «Шахтер» — «Политехник» — 3:0, «Горняк» — «Торпедо» — 3:0, «Динамо» — «Политехник» — 2:0, «Шахтер» — «Торпедо» — 1:0, «Горняк» — «Динамо» (Омск) — 2:0.

Следующий тур 28 мая.

А команды первой лиги играют сегодня. Интерес представляет матч в Новосибирске, где местный «Чкаловец» принимает лидера — новокузнецкий «Металлург». Занимающая второе место ленинск-кузнецкая «Заря» играет в Улан-Удэ с «Селенгой». Трудный матч предстоит и «Кузбассу», стоящему пока на пятой строчке таблицы. Кемеровчане встречаются в Чите с «Локомотивом».

О. МИТИЧ.

хронометр

Бокс

Неудачно сложился бой за чемпионское звание среди сильнейших российских спортсменов - профессионалов в категории до 61,2 килограмма для таштагольца Вячеслава Куспекова. Эти соревнования были организованы Федерацией профессионального бокса и Союзом боксеров России и проходили в подмосковном городе Пушкине (кроме «боя чемпионов» состоялись и рейтинговые поединки). Соперником кузбассовца выступал Евгений Бурчак из Воронежа.

☆ ☆ ☆

А вот сильнейшие наши мужчины-любители недавно соревновались в Новокузнецке — на чемпионате Сибири. Среди кузбассовцев наибольшего успеха, выйдя победителями в своих весовых категориях, добились Алексей Тепчегешев из Мысков и новокузнечанин Ринат Згидуллин. Они, а также еще один «хозяин ринга», Вячеслав Исаев, добились права выступить в финале чемпионата России — он должен пройти в Тамбове в июле.

Волейбол

Шесть команд составили финальный турнир мужского чемпионата Кузбасса по волейболу среди коллективов физкультуры. Правда, на этот раз в Кемерово, где проводился турнир, не смогла приехать сильнейшая наша дружина из Новокузнецка — волейболисты «Кузбассгранстроя» были заняты на туре чемпионата России. В отсутствие главных фаворитов все призовые места распределили между собой горняцкие коллективы. Чемпион — шахта «Распадская» из Междуреченска (играющий тренер Александр Кириченко). На втором и третьем местах — соответственно волейболисты шахты «Бутовская» из Кемерова и шахты «Абашевская» из Новокузнецка.

Мини-футбол

Блестяще завершили в этом году финальный турнир Евро-Азиатской лиги «мини-футболисты» беловского «Союза».

В Минске, во Дворце спорта республиканского министерства обороны, наши земляки опровергли многочисленные прогнозы, выиграв четыре заключительных матча из пяти. Даже проигрыш конкуренту— местному «Атланту» — не помешал в итоге беловчанам занять первое место! В активе «Союза» 28 очков — на очко больше, чем у минчан, и на два — чем у другого фаворита, тольяттинского «Автограда». Позади остались команды Украины, Беларуси, Азербайджана, Казахстана.

Привел беловчан к большому успеху тренер Юрий Абрамов.

Добавим также, что в высшей лиге сохранили «прописку» на будущий сезон дебютанты — футболисты новокузнецкой шахты «Полосухинская».

новости культуры

Дело для души

Заслуженный работник культуры РСФСР, композитор Игорь Другов открывает в Ленинске-Кузнецком частную музыкальную школу.

Устав был зарегистрирован еще зимой, а занятия начнутся в сентябре: подготовительный этап — штука сложная. С трудом подыскали подходящие помещения — несколько комнат в Доме творчества молодежи. Как говорится, не до жиру. Дали согласие работать у Другова четверо квалифицированных преподавателей. Для начала тоже хватит. Юные таланты — будущие ученики — скоро сдадут вступительный экзамен. А дальше — творческая самореализация под бдительным и заботливым оком маэстро. Планируется обучать детей всем тонкостям игры на фортепиано, баяне и аккордеоне.

В. ПЛИСЕНКО,
корр. «Кузбасса».

г. Ленинск-Кузнецкий.

служба доверия

ЕСЛИ ТЕБЯ НЕ ПОНИМАЮТ...

«Если тебе не с кем поделиться своими проблемами, если тебя не понимают твои родители, учителя или друзья, если тревога, беспокойство и тоска не покидают тебя, звони по телефону доверия 06».

Вот такое объявление появилось в средствах массовой информации города Междуреченска.

— Что послужило толчком для создания подобной службы? — с таким вопросом я обратилась к Людмиле Васильевне Плашинской, социальному психологу комитета образования (при комитете как раз и создана эта служба).

— Я знаю немало семей, где у родителей одна забота — как свести концы с концами. Ребенок сыт, обут, и ладно. Для душещипательных бесед времени не остается. Одни подались в коммерцию, другие нашли работу по совместительству. Иначе не выжить, говорят они. А подрастающие сын или дочь остались один на один со своими проблемами. С первых дней работы в этой должности я столкнулась с подростками, на которых родители, мягко говоря, махнули рукой. А ведь дискомфорт в современной жизни ребенок воспринимает во сто крат острее и болезненнее, чем его родители. То, что для любого взрослого пустяк, для него подчас самая настоящая трагедия — не так посмотрела одноклассница, что-то обидное сказал друг. Не зная, как поступить в той или иной жизненной ситуации, ребенок тем не менее не пойдет за советом к взрослому человеку, такова уж психология подростка. В лучшем случае, повторяю, в лучшем, он сделается агрессивным, а в худшем — уйдет из дома, а то и вовсе из жизни. Было и такое. Идеальным советчиком в такой ситуации, когда охватили страх и сомнения, может стать кто-то особенный, причем невидимый. Ведь подросток захочет остаться инкогнито, дабы не быть осмеянным.

Но мы-то знаем, что этим невидимым должен быть обязательно психолог, разбирающийся в человеческих душах. Вот эти умозаключения и натолкнули на мысль создать специальную службу. Она работает каждый понедельник, вторник, среду и четверг с семи часов вечера до семи утра. Кстати, позвонить по 06 могут не только подростки, но и родители, любой взрослый.

Уже первые часы работы нашей службы убедили в том, что она междуреченцам нужна.

Г. СОЛОДОВА,
корр. «Кузбасса».

г. Междуреченск.

ТВ

27 мая

I ПРОГРАММА

5.55 Программа передач.
6.00 Новости.
6.35 Утренняя гимнастика.
6.45 Утро.
9.05 Фирма гарантирует.
9.20 Мультфильм.
9.30 «Просто Мария».
10.15 Футбол. Кубок европейских чемпионов.
11.50 Пресс-экспресс.
12.00 Новости.
12.20 «Криминальный талант».
13.45 «Провинциальный анекдот».
14.20 Саудовская Аравия: ислам и цивилизация.
15.00 Новости.
15.25 Телемикст.
16.10 Блокнот.
16.15 «...До 16 и старше».
16.55 «Предисловие к завтра».
17.20 Концерт мастеров искусств Азербайджана.
18.00 Новости.
18.20 Путь к свободе. Азербайджан сегодня.
18.50 «Просто Мария».
19.35 Миниатюра. Муз. программа.
19.45 Футбол. Кубок европейских чемпионов.
20.40 Спокойной ночи, малыши!
21.00 Новости.
21.25 Общественное мнение.
22.25 «Агония». Художественный фильм. 1-я серия.
00.00 Новости.
00.25 «Агония». 2-я серия.
01.40 Пресс-экспресс.
01.50—02.20 Возможно, все.

II ПРОГРАММА

Канал «Россия»

8.00 Вести.
8.25 Время деловых людей.
8.55 «Бурда моден» предлагает...
9.25 Студия «Нота бене».
10.20 Сам себе режиссер.
10.50 Экзотика.
11.50 Параллели.
12.05 «Санта-Барбара».
12.55 Российская энциклопедия.
13.40 Крестьянский вопрос.
14.05 «Оман: рывок в XXI век».
14.25 XX век в кадре и за кадром.
15.10 «Разговор по душам на дипломатическом приеме».
15.40 «Хроника национальной политики».
16.10 Там-там-новости.
16.25 Трансросэфир.
17.10 Музыка крупным планом.
17.40 Алгоритмы.
18.10 М-трест.
18.25 На сессии ВС РФ.

КЕМЕРОВО

19.00 Концерт.
19.20 ТО «Юпитер»: музыка в четверг.
19.50 Встречи.
20.00 Вести. (Р.).
20.20 Реклама. Объявления. Поздравления.
20.30 Пульс.
20.50 ТО «Юпитер»: музыка в четверг (продолжение).

Канал «Россия»

22.30 Отечество мое. Юбилейная программа, посвященная 290-летию со дня основания Санкт-Петербурга.
00.00 Вести.
00.20 Звезды говорят.
00.25—00.55 «Ролан Гаррос».

III ПРОГРАММА

19.00 Хроно. В мире авто- и мотоспорта.
19.30 «Как нам обустроить Россию». Обсуждаем проект Конституции.
19.45 Спортивная карусель.
19.50 Праздник каждый день.
20.00 Документальный фильм.
20.25 «Санта-Барбара».
21.15 «ЭКС».
21.25 Отечество мое.

КЕМЕРОВО

22.30 «Антенна домашнего телевидения Заводского района г. Кемерово».

Редактор
А. В. ТРУТНЕВ.

Газета «Кузбасс» учреждена журналистским коллективом редакции. Зарегистрирована администрацией Кемеровской области. свидетельство о регистрации № 54.

АДРЕС РЕДАКЦИИ:

650630, г. Кемерово, пр. Октябрьский, 28.

Справки:
по редакции—52-32-74;
по письмам—52-38-23;
по рекламе—52-12-10.

Собственные корреспонденты: в Мариинске 2-31-20, Новокузнецке — 47-07-04 Междуреченске — 2-82-12 Осинниках — 2-35-64 Прокопьевске —3-07-77 в Мысках — 2-18-66, Юрге — 2-45-50 Яе — 2-13-67 Телефакс 52-12-10, телефон 52-25-23.

Время подписания номера в печать по графику 20.00; сдан в печать 19.35.

Тиражи: во вторник — 69000, в пятницу—71000 (индексы 51901 31029), в среду четверг и субботу — 37200 (индекс 51901).

Объем 2 п. л. Печать высокая

По вопросам качества печати звонить по тел 52-03-34.

Типография издательства «Кузбасс»: 650630, г. Кемерово, пр. Октябрьский, 28.

1 2 3 4 5 6

Заказ № 119.