Кемеровская областная научная библиотека
ГАЗ. ТКО-ЖУРНАЛЬНЫЙ ФОНД

Кузбасс

ОБЛАСТНАЯ МАССОВАЯ ГАЗЕТА

Издается с 7 января 1922 года.

94 (20584).

Суббота, 23 мая 1992 г.

Розничная цена 1 руб.

2 стр.

Еще недавно о рабочем движении отзывались в превосходной степени. Но времена меняются. Изменилась и направленность этого движения, получившего приставку «так называемого...». Почему? Может, потому, что целью его становится все более очевидное примирение эксплуататора и эксплуатируемого...

4 стр.

Эти новокузнецкие ребята из интерната для детей с нарушением органов слуха занимаются в танцевальном коллективе «Родник». Они приняли участие в фестивале самодеятельного творчества инвалидов, о котором рассказывается в материале «СМОТРИ НА МЕНЯ, КАК НА РАВНОГО».

НЕ ПЕЧАТАЕТ МАШИНКА? ОТНЕСИ ЕЕ В ПОЧИНКУ!

Печатные машинки, микрокалькуляторы, фотоаппараты быстро и качественно реанимируют по адресу:
Кемерово, ул. Сибиряков-Гвардейцев, 1.
Телефон для справок:
28-06-56.

СОХРАНИМ СОВЕТЫ!

ЗАЯВЛЕНИЕ НАРОДНЫХ ДЕПУТАТОВ РОССИЙСКОЙ ФЕДЕРАЦИИ

29 апреля 1992 года Президент Ельцин, встречаясь с рабочими Череповецкого металлургического комбината, объявил о своем желании разогнать Съезд народных депутатов России. По сути дела, открывается новый виток политической и экономической нестабильности, виток развала России.

Если развал Союза переживается российскими гражданами нехваткой продовольствия, товаров первой необходимости, недоступностью цен, то развал России столкнет наши народы на братоубийственную войну. Уже ведутся консультации в организации региональных парламентов. Великая единая Россия, которая формировалась более тысячи лет, превращается в конгломерат удельных княжеств, каждое из которых будет стремиться к доминированию над другими.

История ничему не учит. Роспуск съезда — это не самоцель. За ним последует роспуск Советов всех уровней, открывая зеленую улицу для безнаказанного произвола супердиктатуры и распродажи национальных богатств России, что уже происходит с культурными ценностями Союза.

Средства массовой информации, формируя общественное мнение о несостоятельности съезда народных депутатов, сами приложили немало усилий для того, чтобы народ России не знал всей правды. Так произошло с принятием поправки о продаже земли. Рекламируя консерватизм съезда, они сознательно умалчивали о том, что земля и угодья готовились к продаже иностранным государствам и гражданам, и только съезд не допустил этого.

Под видом проведения экономических реформ в России проводится политика удушения производственного потенциала. Все предприятия должны друг другу, царит анархия в финансовой системе. Отсутствие ценовой политики привело к отсутствию денежной наличности, рабочие не получают заработную плату, пенсионеры—пенсию, остронуждающиеся — пособие. Люди ощущают свою обреченность. Зачастую Указы Президента и постановления правительства идут вразрез с существующими законами, что вносит сумятицу и хаос, порождает беззаконие и недоверие к представительной власти. Это дает повод средствам массовой информации, путем ловких манипуляций, преподносить все это как неспособность руководства Советов, а сами Советы—как тормоз реформы.

Мы, народные депутаты, сознавая всю опасность безответственного шага, обращаемся ко всему трудовому Кузбассу, к людям труда, к людям разума — **не дайте себя в очередной раз обмануть. Сохраним Советы как единственный институт народовластия и демократии, где человек труда может реализовать себя, отстаивая свои интересы.**

С надеждой

народные депутаты Российской Федерации **И. А. ШАШВИАШВИЛИ, В. И. МАХАНОВ, Г. Т. ДЮДЯЕВ, В. Д. ПАРШУКОВ, В. Н. ЦАПАЕВ.**

г. Москва.

(Передано по телефону).

на тему дня

ВЛАСТЬ ЗЕМЛИ

И кто это только выдумал, будто социализм напрочь убил в нашей душе чувство хозяина! Послушаешь иного народного депутата, политического деятеля—так уже, оказывается, и генофонд порушили в крестьянском роду-племени, некому возрождать хозяина на земле.

Слушаешь и диву даешься: только человек, выросший на асфальте, может нагородить такую чепуху. А в жизни все по-иному. Гробили нас — это верно. Старые садоводы, прошедшие через горнило запретов, могут рассказать многое: и то не моги, и это не смей. Но если бы начальство, сочинявшее все эти дурацкие запреты, знало, как объегоривает его простой народ! Нельзя баню — оформим по документам как душевую, гараж превращается в хозяйственный блок, а погреб становится непременно двойным, чтобы, стало быть, соблюсти его глубину. А вспомните, что строение не должно было презышать шести метров с несколькими сантиметрами. Ну с чего? Кто-нибудь может хоть что-нибудь вразумительное сказать по этому поводу? Вот и я не могу. Хотя знаю точно: голь на выдумку хитра, и изворачиваться мы научились весьма ловко.

И только с землей была для всех одна беда. Это надо же, в Сибири, где немереные просторы, какой-то страдалец за народ определил— не более шести соток для индивидуального сада. Его бы отрезать от всех благ, что положены были чиновникам всех рангов, дать в руки лопату и сказать:

— Попробуй, проживи...

Сегодня и этот запрет снят: бери земли и десять, и пятнадцать соток, а хочешь, заводи фермерское хозяйство.

И ожили горожане, потянулись к земле, будто никогда и не расставались с ней. Да вы и сами заметили, что по выходным дням наши города словно вымирают, все на своей земле. Только садоводов в Кузбассе насчитывается свыше ста тысяч. И это не предел. Вы побывайте в сельсоветах, в районных исполкомах и увидите везде ходоков из города: все просят землю.

В. МОИСЕЕВ.

НА СНИМКЕ: а на своем тракторе лучше...

Фото А. Блотницкого.

ОДНИМ АБЗАЦЕМ

Правительство России на заседании 21 мая одобрило концепцию программы углубления экономических реформ. Б. Ельцин при этом заявил, что задача руководства России заключается не в том, чтобы «проводить реформы самих реформ, а в том, чтобы повысить уровень жизни людей». Словом, программа углубления реформ рассчитана на то, чтобы народ был еще более доволен. Правда, цены будут повышаться.

☆ ☆ ☆

По данным Госкомстата России, на 18 мая яровые культуры размещены на 38,1 миллиона гектаров — это 55 процентов всего ярового клина. Отставание от уровня прошлого года — пятидневный объем работы. Тем временем ИТАР—ТАСС передает из Вашингтона, что Россия закупит на 112 млн. долларов американской пшеницы и еще на 78,5 млн. долларов—кормового зерна в счет экспортных кредитов, гарантированных министерством сельского хозяйства США. Об этом объявило в среду это правительственное ведомство страны.

☆ ☆ ☆

Если в течение недели в Иркутске не стабилизируется ситуация с денежной наличностью, регион прекратит выплату налогов в федеральный бюджет. Такое решение обнародовал малый Совет Иркутской области. Задолженность в выплате зарплат, пенсий и пособий в Прибайкалье достигла 5 миллиардов рублей. Между тем на минувшей неделе первый заместитель главы администрации Кемеровской области Игорь Прокудин и председатель облсовета Аман Тулеев отправили в адрес Бориса Ельцина и Руслана Хасбулатова шифрограмму, в которой настаивают на срочном направлении в Кузбасс 10 миллиардов рублей наличных денег, поскольку на ряде предприятий ведущих отраслей промышленности и транспорта сложилась критическая ситуация с выплатой зарплаты.

☆ ☆ ☆

Удалив из зала журналистов, парламент России 21 мая весь день обсуждал вопрос о правовой оценке акта 1954 года о передаче Крыма в состав Украины и проголосовал за то, что он не имеет юридической силы. Л. Кравчук расценил это решение как прямые территориальные претензии России. Тем временем Верховный Совет Крыма со второй попытки приостановил акт о провозглашении самостоятельности своей республики и отложил до 10 июня реализацию права на проведение референдума.

☆ ☆ ☆

Состоялось заседание комиссии облсовета по работе Советов народных депутатов. Рассмотрены регламент работы аппарата облсовета и временное положение о совете председателей местных Советов народных депутатов Кемеровской области. Присутствующие на заседании приняли решение об образовании комиссии по разработке устава Кемеровской области.

☆ ☆ ☆

Вчера начался первый официальный визит в Россию польского президента Л. Валенсы, который, кстати, отвечая на вопросы российских журналистов, охарактеризовал состояние связей между Россией и Польшей как неблагоприятное, особенно в экономической сфере. Запад нам не поможет, отметил президент.

☆ ☆ ☆

Испанское радио сообщило, что полиция в Барселоне обнаружила почти шесть с половиной тонн гашиша на борту российского судна «Ленинский пионер». Радио утверждает, что это один из самых крупных грузов наркотиков, когда-либо обнаруженных в Барселоне. Судно задержано в городском порту.

☆ ☆ ☆

Продолжает действовать прямая телефонная связь между кузбассовцами и администрацией области. 25 мая на телефоне прямой связи будет дежурить Степанов Николай Алексеевич, директор союза крестьянских хозяйств Кузбасса. Тел. 23-39-87. Время работы телефонной связи — с 15 до 17 часов.

посевная-92

На грани остановки

В эти дни, в посевную, на поля Крапивинского района впервые вышли 64 крестьянских хозяйства, объединивших 321 работника. Есть среди них и уже крепко стоящие на ногах хозяева, такие как Н. Титов, владеющий 250 га земли, и молодые фермеры. Всего в руках новых хозяев 4203 гектара сельхозугодий, и какой урожай, а значит, и доход принесут они, зависит от точного соблюдения всех требований и сроков посевной.

А они, требования и сроки, в свою очередь зависят от работы техники. Какую-никакую, в большинстве своем восстановленную.

Только 16 апреля в районную Ассоциацию крестьянских хозяйств поступил годовой наряд на ГСМ. Дали 85 т бензина и 450 т солярки. Прикидывая, сколько надо на летние работы, уборку урожая, вспашку зяби, это в 2—3 раза меньше потребности. Но и то, что надо сейчас, получить проблема.

На нефтебазе отказывают — мол, положенное уже забрали авансом в первом квартале. В областном союзе отвечают: давайте расчеты на ГСМ по каждому хозяйству. Хотя какие расчеты в самый-то разгар работ, да еще нынешней весной с ее очень жесткими сроками?! Пока будешь обсуждать, техника просто встанет. Во что это обойдется для фермеров, в руках которых все-таки уже 10 процентов районных земель? Работают же на полях фермеры сегодня именно так — на грани остановки.

С самого начала посевной, когда, казалось бы, все спорное должно быть обговорено, решено, на худой конец отложено до лучших времен, не стихают конфликты вокруг фермеров. Так, перед самым выходом в поле 12 мая директор совхоза «Мельковский», заявив об особом положении своего хозяйства, запретил девяти фермерам выезжать на уже выделенные им районом участки. Только оперативное вмешательство ассоциации, областного союза, приезд специальной комиссии из Кемерова предотвратили срыв посевной, и фермеры вышли в поле.

Сколько таких конфликтов еще впереди? При этом даже позвонить из села своему руководителю ассоциации В. Кораблеву крапивинским фермерам некуда. Разделив все доставшиеся от различных реорганизаций помещения в центре поселка между многочисленными сельскими управленцами, для органа фермеров там места не нашлось. Приютило ассоциацию РТП, находящееся на самом краю раскиданного Крапивинского, где и выделили проходную комнатушку, и без телефона. Решать что-то заехавшему в поселок фермеру — набегаешься. А это, как ни взгляни, тоже показатель отношения к тем, на кого возлагается столько надежд.

В. КУДРЯВЦЕВ.

Крапивинский район.

малый Совет области

Заботясь о людях

Два дня работал малый Совет области, анализируя серьезные вопросы, так или иначе касающиеся жизни кузбассовцев.

Например, о налогах. Реформы без налогов невозможны. В России начался рост числа и видов налогов. Хотя есть на этот счет закон, в каждой области его трактуют по-своему. Как навести порядок в налоговой политике? Какова при этом роль налоговой инспекции? Вопрос оказался настолько не прост, что к решению придется вернуться еще раз, доработав его.

Не утвердил малый Совет предложение финансового управления администрации области о выделении средств на содержание вновь созданного департамента сельского хозяйства, посчитав его роль незначительной, а штаты — раздутыми. Зато защитил население, особо нуждающееся в этом, приняв положение о пятипроцентной квоте рабочих мест на предприятиях, в учреждениях и организациях Кемеровской области. Такие места будут предоставлять прежде всего женщинам, имеющим малолетних детей, инвалидам, подросткам, выпускникам учебных заведений, оставшимся без распределения, и так далее.

Кризис в капитальном строительстве... Этот вопрос собрал строителей со всей области—и городских, и сельских. Было высказано много боли и много поразительных фактов незащищенности отрасли. Обсудив механизм осуществления решения, проблему вынесли на очередную сессию областного Совета.

Вне плана возник на трибуне приехавший из Крапивинского района фермер В. Ф. Кузовенко. В районе такой беспредел по отношению к фермерам, что он попросил малый Совет области немедленно вмешаться: пора сеять. На место выехали группа юристов и специалистов сельского хозяйства, представитель депутатского контроля.

Утверждение сметы затрат на экологические нужды области потянуло за собой такие безобразия в расходовании средств, такую неразбериху в контроле за ними, что вопрос предложили прежде изучить в комиссии по экологии, а потом вновь заняться им.

В тяжелом положении оказались городские и районные газеты: настолько возросли цены на бумагу, на распространение и доставку, что впору газеты закрывать. Однако, как показывают исследования, именно такие издания наиболее популярны в городах и районах. Это хорошо доказал редактор Г. А. Купцов. До конца года на нужды городских и районных газет выделено пять миллионов рублей и семь миллионов рублей — связи (для доставки).

На второй день анализировали вопросы развития науки, высшей и средней специальной школы Кузбасса, определяли источники социальной защиты работников этой сферы. Рассмотрены и другие вопросы.

Подробнее — в ближайших номерах.

Т. ШАТСКАЯ.

в номер

ВОТ ТАКАЯ ГРУСТНАЯ ИСТОРИЯ

В производственном объединении «Юргинский машзавод» остановился завод грузоподъемных машин, который изготавливал мощные самоходные подъемные краны.

Еще не так давно эти машины шли нарасхват, а теперь более 200 штук их выстроилось на заводской территории в ожидании покупателей. Но, увы, таковых нет. Вернее, они бы нашлись, и много, будь краны подешевле, а не полтора-три миллиона за штуку. Вот и стоят эти громадные машины, наводя уныние на их изготовителей. Именно из-за того, что нет спроса на продукцию, более двух тысяч машиностроителей отправляются в тарифный отпуск, пока оплачиваемый, но никто не берется прогнозировать его продолжительность. Здесь допускают, что отпуск может затянуться более чем на 24 дня, причем тогда он будет без содержания. И опасения эти небезосновательны: не проданы краны, изготовленные еще в начале года. Какой смысл делать новые?

А в рядах краностроителей царит беспокойство — что будет с ними, с заводом и вообще каковы перспективы на будущее?

Администрация завода грузоподъемных машин лихорадочно ищет покупателей в странах СНГ, ведь в России практически ни у одного из предприятий нет денег. Их долги государству и друг другу поистине огромны. Денег на взаиморасчеты нет, как нет их и на зарплату. И кто знает, когда они появятся. Зато появилась реальная опасность массовой безработицы, пока завуалированная отпусками.

Р. ДАНИЛОВА.

корр. «Кузбасса».

г. Юрга.

сообщают наши корреспонденты

ГОРНЯКИ ПОШЛИ ВА-БАНК

С 7 МАЯ НЕ ПРЕКРАЩАЕТСЯ ЗАБАСТОВКА ОСНОВНЫХ УЧАСТКОВ И СЛУЖБ ШАХТОУПРАВЛЕНИЯ «КОЛЬЧУГИНСКОЕ». ПРИЧИНА ОЧЕРЕДНОЙ «ЛЕЖКИ» — ЗАДЕРЖКА С ВЫДАЧЕЙ ЗАРПЛАТЫ.

Поражение умов на почве денег началось здесь в апреле. Тогда трое суток голодали под землей сотни шахтеров. Нескольких из них по причине упадка сил пришлось доставлять на поверхность. Горняки своего добились, получив на руки в виде аванса по десять тысяч рублей. Но обещанной зарплаты так и не дождались, положив в свой карман накануне майских праздников всего по 3,5 тысячи рублей.

Разговор на прошедшем здесь митинге был коротким — стоять до «упора». И если в апреле объявляли голодовку только пять участков, то сейчас стали все три района шахтоуправления.

Ни о чем не удалось договориться на общем собрании коллектива. Обычные в таких случаях призывы идти в забои парировались вескими аргументами: нечем кормить семьи, нет денег, чтобы заплатить за обеденный «пресс». Директор предприятия К. С. Закиров в свою очередь назвал эту стачку безумием, поскольку уже потеряли 40 миллионов рублей, да плюс еще каждый день простоя несет новые миллионные убытки. Не убедил. Не помогли и предупреждения о возможном банкротстве и перспективе продажи шахты с молотка. Ситуация обостряется тем, что горняки поставили вопрос о недоверии администрации предприятия, потребовав проведения независимой финансовой экспертизы. Исполнитель нашелся — свои услуги предложила кольчугинцам фирма «Кузбассаудит». Правда, за это удовольствие придется выложить, как было сказано на собрании, 80 тысяч рублей. Но директор согласился оплатить любые расходы, лишь бы только покончить со сплетнями, недомолвками и неопределенностью.

Сейчас в шахтоуправлении заканчивается отделка помещения под филиал собственного отделения «Кузбассбанка». Организаторы считают, что такая мера позволит снять напряжение, связанное с обеспечением трудящихся наличными деньгами. Да и, с другой стороны, своя рубашка ближе к телу.

В. ПЛИСЕНКО,

корр. «Кузбасса».

г. Ленинск-Кузнецкий.

рабочее движение

ТАРАН СДЕЛАЛ СВОЕ ДЕЛО...

Юрий МИХАЙЛОВ,
журналист.

В Березовском городском Совете депутатская группа, стоявшая на платформе рабочих комитетов, перелицевалась в группу «Демократический блок». Зачем? Чтобы не напоминать лишний раз о разрушительном прошлом, когда забастовки рабочкомами использовались в политических целях, а экономика начала катиться к краю пропасти. Чтобы попытаться расширить круг своих сторонников и без оглядки на недавние заявления областных рабочкомовских лидеров заняться политикой. Имеются в виду заявления о постепенном преобразовании рабочих комитетов в «нормальные профсоюзы», в деполитизированных посредников между хозяевами и наемными рабочими.

Березовский демблок первым делом попробовал блокировать выборы «протулеевского» председателя горсовета, отказавшись участвовать в голосовании. Вторым делом — вынес на очередную сессию горсовета самый неотложный вопрос: о судьбе городских памятников В. И. Ленину... Председателя все-таки выбрали, а у памятников нашлись защитники: «Мы, участники патриотического, ветеранского, коммунистического, рериховского движений, собравшиеся отметить 122-ю годовщину со дня рождения В. И. Ленина, заявляем свой протест в связи с постановкой вопроса о судьбе памятников Ленину. Призываем народных депутатов не доводить дело до политической конфронтации в городе. Есть у нас более важные жизненные проблемы, их нужно решать».

Пример с березовским демблоком показателен в том отношении, что большая политика остается хлебом насущным лидеров рабочих комитетов, особенно областного уровня. Побеспокоила Федерация независимых профсоюзов Кузбасса правительство — рабочкомовцы предложили провести перерегистрацию всех действующих профсоюзов, объявить собственность профсоюзов государственной. Зашаталась почва под ногами реформаторов - гайдаровцев, ведущих нас к нищете, — выслали в Москву для их поддержки боевую дружину.

Какова направленность политики рабочих комитетов, яснее ясного показывает решение совета рабочих комитетов Кузбасса (СРКК) от 27 февраля текущего года: «Большинство депутатов областного Совета во главе с А. Г. Тулеевым выступили против Президента России и политики экономических реформ... Осудить неправовые решения Совета народных депутатов Кемеровской области, в частности, о незаконности назначения главы администрации, принятые в атмосфере ажиотажа, созданного политическими реваншистами... Принять закон, устанавливающий запрет на занятие руководящих должностей лицами, состоявшими в КПСС до 25 августа 1991 года».

Как видим, настоящая, а не шутовская оппозиция совет рабочих комитетов не устраивает. И он, изменяя некогда излюбленному принципу демократизма, находит выход: запретить!

В соглашении между советом рабочих комитетов Кузбасса и администрации Кемеровской области истинное намерение тщательно замаскировано, но уши-то торчат: «Учитывая общность идеологических воззрений и признавая свободу политических взглядов, стороны объединяют свои усилия по проведению политических преобразований...»

Так что же, у рабочих комитетов новая установка? На первый взгляд, да. Помните, что ответил тогда исполняющий обязанности председателя совета рабочих комитетов Кузбасса А. Асланиди в интервью «Нашей газете» (7 января 1992 г.):

«— Вы решили отойти от политики?

— От идеологии, скорее. Мы не намерены непосредственно делать политику, это дело профессионалов, партий. До сих пор совет рабочих комитетов был общественной организацией, которая совмещала функции и партии, и профсоюзов. Сейчас она больше перерастает в профсоюзы».

Так ли? Мы видим совсем обратное. Даже профсоюзная деятельность рабочих комитетов сопряжена с решением политических задач: вытеснить профсоюзы, входящие в ФНПР, как оплот враждебной, а потому недопустимой оппозиции. Не могут рабочие комитеты выпустить из рук политическое оружие, ведь радужные надежды на спокойную капитализацию рассеялись, поднимается новая мощная волна патриотического, рабочего и коммунистического движений.

В том, что она действительно мощная, я убедился воочию, участвуя во Всенародном вече в Москве 17 марта, где сотни тысяч москвичей и более двух тысяч посланцев различных республик, краев и областей некогда единой нашей родины потребовали отставки нынешних руководителей государства...

В опасности родное рабочкомовцам правительство, ради которого стольким пожертвовали: экономическим здоровьем своих предприятий и страны, межнациональным миром и Союзом... Под угрозой реформы, обещающие шикарную жизнь. Как на Западе... Но главное — под сомнением занятые лидерами рабочкомов места, исключительно высокая зарплата и вся перспектива на будущее. Значит, лозунг «Ребята, давайте жить дружно!» нужно снять...

После августовских событий, когда «демократическая наша» взяла, а процессу «ату коммунистов» демократы из КПСС, боясь за свою судьбу, дать полную волю не решились, раздавались призывы к дружбе. Автору этих строк бывший председатель городского рабочего комитета, ставший помощником представителя президента в Березовском, В. Федотов, объяснил: «Не надо больше разжигать страсти, раз уже так получилось». А когда шахтерская дубина начала разворачиваться в сторону «демократического» правительства, отпустившего цены, и некоторые рабочие комитеты стали попросту опасными, начались разговоры об их преобразовании.

Но шахтеров вскоре облагодетельствовали, забыв об остальном населении Кузбасса, и те угомонились. Казалось бы, можно теперь призвать не только к дружбе, но и к любви, объятиям и поцелуям. Однако полнялись медики, учителя, новые коммунисты. Тогда со страницы «Нашей газеты» В. Голиков и произнес исполненные внутренней опаски слова насчет последних: «По-другому они не умеют и не будут» («НГ» за 8 февраля 1992 г.).

Голиков заметил, что необольшевиками сознательно смешивается решение рабочих комитетов не блокироваться с партиями с отказом от политической деятельности. Но рабочкомы сами фактически являются мелкобуржуазной партией, партией обиженных госбюкратами, партией тех людей, которые жаждут иметь «свое дело», чтобы не зависеть ни от кого. Хотя это иллюзия. Зависимость от множества обстоятельств и угроза разорения — постоянные спутники мелкого хозяйчика...

Иногда смешно наблюдать за разногласиями между лидерами рабочих комитетов и предприимчивыми представителями старой номенклатуры, например, по поводу приватизации. Ведь они в одну дуду дуют...

Опытной, объединенной многообразными связями номенклатуре по силам многое. Она стремится установить или вернуть свою монополию, но только теперь уже в открыто капитализированном виде. Ее политическая задача — срастись с новым госаппаратом и вновь овладеть безраздельно властью. А «рабочим выскочкам» (элита всегда относилась к ним с пренебрежением) оставляется право подсвистывать на дуде приватизации: бороться за мелкие акции для работяг, за худенькие магазинчики, дряхленькие баньки, клочки земли без машин и механизмов.

Лидеры сегодняшних комитетов и рвущаяся в собственники номенклатура — суть две стороны одной медали. А борьба между ними, хотя порой и очень жесткая, носит лишь конкурентный характер. Складываются две «партии», две родственные политические силы. У каждой своя социальная база: у одной — элитарный слой из руководителей, крупных специалистов и политиков, у другой — масса, жаждущая иметь в своей собственности хоть киоск, хоть полянку, хоть бумажку с обещанием каких-нибудь дивидендов на худой конец.

А противостоят этой эпидемии группового и личного эгоизма движения, призывающие к общине, не приемлющие грубо эгоистического индивидуализма. Лидеры сегодняшних рабочих комитетов не терпят такой оппозиции и поэтому поливают ее грязью, приписывают ей кровожадность, реакционность и даже призывают к ее запрещению. Но ситуация изменилась, и они уже признаются: «В трудное время переходного периода доверие к рабочим комитетам заметно снизилось. Поэтому возникают сомнения, что рабочие комитеты в их сегодняшнем состоянии способны противостоять реакционным силам» (решение совета РКК от 27 февраля 1992 г.). Думается, это объективный процесс. Потому что теперь лидер рабочкома смотрит на рабочего прежде всего как на фактического или потенциального наемного работника. Полноценная же личность для него — собственник.

И постепенно «рабочее движение» сходит на нет, потому что целью его становится примирение эксплуататора и эксплуатируемого, если вещи называть своими именами. Но это закат только данного «рабочего движения», исчерпавшего себя. На смену рабочим комитетам идут советы рабочих, советы трудящихся, выступающие против дикой, криминальной капитализации.

В апреле в Нижнем Новгороде состоялся съезд советов рабочих, который выдвинул следующие задачи: повсеместное создание советов рабочих, усиление через них политического влияния на рабочих, борьба за передачу предприятий трудовым коллективам, сохранение социальных завоеваний... Съезд избрал российский исполком советов рабочих. А роль кузбасских рабочих комитетов он оценил так: правительство использует шахтеров как таран. Таран этот направлен против оппозиции и, значит, против создающихся и выстраивающихся в стройную систему советов рабочих.

Таким образом, рабочкомы не могут возглавить новый этап рабочего движения в Кузбассе, как не могут выразить интересы рабочих независимо от интересов нарождающейся или легализующейся буржуазии. Они не способны консолидироваться с разворачивающимся российским рабочим движением, так как идут в русле официальной политики, ведущей к расколу общества на имущих и неимущих, к дальнейшему обнищанию большей части населения, безработице, усилению экономического и политического влияния криминальных, коррумпированных сил.

На смену рабочим комитетам в Кузбассе должны прийти советы рабочих, трудящихся. И задачей момента должны стать выборы на предприятиях полномочных советов, выдвижение представителей трудовых коллективов в районные и городские советы трудящихся.

Ольга Викторова (на снимке) десять лет трудится в научно-технической библиотеке имени И. П. Бардина Кузнецкого металлургического комбината — крупнейшей технической библиотеке в Сибири. В работе ей во многом помогают знания, полученные на библиотечном факультете Кемеровского государственного института культуры.

Фото **А. Блотницкого.**

г. Новокузнецк.

уголь

НА НОВЫЕ ПОЛЯ

В институте Сибгипрошахт завершено технико-экономическое обоснование строительства шахты «Талдинская-Южная». На запасах Ерунаковского угленосного района. Производственная мощность — 1,5 миллиона тонн угля в год, уголь коксующийся и в первые 16 лет эксплуатации шахты его можно будет отгружать на коксохимические заводы даже в необогащенном виде. Предприятие должно войти в эксплуатацию в 2000 году и служить 50 лет.

В Кузбассе взят курс на шефство действующих концернов, ассоциаций и корпораций над намеченными к строительству предприятиями. Геологический участок «Талдинский - Южный» закрепляется за «Прокопьевскгидроуглем», участок «Талдинский - Западный» — за «Киселевскуглем», шестимиллионный разрез «Новоказанский» будет строиться под эгидой ассоциации «Прокопьевскгидроуголь», а разрез «Талдинский - Северный» (в перспективе трехмиллионный) входит и будет впредь входить в корпорацию «Уголь». При таком подходе с первого дня у предприятий есть хозяин, знают о своей завтрашней «кормилице» шахтеры затухающих предприятий.

Послужившие основательно шахты «Красногорская» (Прокопьевск), имени Вахрушева (Киселевск) со временем будут заменены «Талдинской-Южной» и «Талдинской - Западной». Шахта «Тагарышская» (к выполнению ТЭО уже приступил Сибгипрошахт) заменит собой шахту «Центральная» (Прокопьевск).

Эти и другие новостройки определены крупной работой института Сибгипрошахт — «Технико-экономическое обоснование развития шахт ассоциаций «Киселевскуголь», «Прокопьевскгидроуголь» и корпорации «Уголь» с учетом освоения Ерунаковского угольного района», выполненной в минувшем году (главный инженер проекта В. О. Бастриков). Похоже, на этот раз ТЭО не станет пылиться на полках высоких инстанций: строительство берут в свои руки конкретные, ныне бедствующие из-за нехватки запасов шахты. Их завтрашнее благоденствие, таким образом, в их собственных руках.

Б. КУЗНЕЦОВ,
горный инженер.

г. Новосибирск.

экология

Дорого, но надо

Если промышленные предприятия концерна «Кузнецкуголь» будут отравлять воздух и водоемы прежними темпами, то теперь им придется ежегодно выкладывать в виде штрафов как минимум по 15 миллионов рублей.

Волнует ли кого эта невеселая перспектива? Конечно! Например, горняки шахты имени Димитрова по примеру своих коллег по труду с шахты «Распадская» намерены внедрить установку безреагентной обработки воды. Это, правда, связано с большими затратами, но горняки идут на них. Тем более, что при эксплуатации установка не требует к себе особого внимания, т. к. проста в обслуживании.

Отметим и другое: очистка воды вообще у горняков в последнее время стала занимать особое положение. Это закономерно: ежегодно вместе с углем ее выкачивается из выработок до 60 миллионов кубометров. Из них около 40 миллионов сбрасывается куда придется неочищенной. Этому решено положить конец.

Примечательная деталь: как только горняки задумались над решением проблемы, тут же последовали различные предложения. Например, с Украины, где специалистам концерна показали приспособление, способное очищать за один час до 50 кубометров воды. Стоит оно, правда, недешево — 80 тысяч рублей плюс к ним 400 тысяч за установку для приготовления эмульсии. Тем не менее в «Кузнецкугле» изучают возможности для его приобретения.

Есть предложения и от предприятий, о которых в недалеком прошлом было принято говорить — почтовые ящики. Представители одного из них, расположенного в Санкт-Петербурге, взяли у горняков пробы воды, чтобы испытать свою установку. В концерне ждут результатов исследований.

Можно полагать, что в скором времени выбросы загрязненных вод из шахт концерна заметно сократятся и горняцкие миллионы будут израсходованы не на штрафы, а на полезные цели.

А. ЦЫРЯПКИН,
корр. «Кузбасса».

г. Новокузнецк.

милосердие

Кто поможет самым обездоленным?

Никто сегодня не нуждается так в помощи и милосердии, как одинокие больные старики, дети-инвалиды. Особенно проживающие в сельской местности.

Для оказания помощи им по инициативе отдела социальной защиты администрации в апреле-мае в Крапивинском районе прошла Неделя милосердия. Не все получилось сразу, как хотелось бы, но вот ярмарка-продажа, которую организовали отделы аппарата администрации, предложившие вещи, что нашлись в семьях, соленья и варенья из собственных запасов, выручила 1,5 тысячи рублей.

Поступили первые благотворительные взносы и от организаций. Коллектив Г. Даньшина из с. Шевели перечислил одну тысячу рублей, работники «Сельхозхимии» 5 тысяч. Немного, но начало положено.

В планах отдела — вопрос об открытии в больнице с. Барачаты небольшого отделения на 8 человек по уходу за больными престарелыми людьми, которым уже и некуда больше податься. Здесь же можно было бы разместить отделение и для ребятишек-инвалидов, которых в районе 47, с мамами.

Сама больница, как и многие сельские, на грани закрытия, медсестры остаются без работы. Есть необходимое оборудование, нет одного, главного — денег. Их для содержания дома помощи, так громко называют это очень скромное заведение, требуется 1,5 миллиона. За помощью обращаются селяне везде, куда можно.

К. ВИКТОРОВ.

наши ценности

ЛЮДИ СЕЛА КАЛТЫШИНО

История государства во все времена писалась официальными историографами, которые отражали идеологию правящих структур. К примеру, крестьянские восстания Болотникова, Разина, Пугачева в записях историков тех времен однозначно оценивались как разбойные неповиновения властям. Совсем другую оценку давала им людская молва. В песнях и легендах вожаки крестьян предстают былинными богатырями, неустрашимыми воинами за дело народное, пострадавшими за правду великую.

Наша современная отечественная история, до предела идеологизированная, признавала два цвета — красный и белый. Все, что исходило от правящей партии — разумно и оправданно, инакомыслие не допускалось. И все же по городам и весям вели люди записи для памяти — как было, как стало. И сравнение это не согласуется с выводами ученых, редактировавших «Краткий курс истории ВКП(б)».

Много лет вел записи для памяти Андрей Григорьевич Ищенко, житель села Тарасово Промышленновского района, уроженец Калтышина. Записал то, чему сам был свидетель, что-то уточнял у стариков. В итоге получился документ времени.

Безыскусные записи Андрея Григорьевича поражают мягкой напевностью речи, описаниями природы, которую любит и глубоко понимает автор, обычаев и житейских ситуаций. Из-за недостатка места предлагаем вниманию читателей сокращенный вариант истории села Калтышино, любезно предоставленный А. Г. Ищенко редакции.

Т. МАЛЫШКИНА.

ПЕРВОСЕЛЫ — КЕРЖАКИ

Первоселами деревни Калтышино были кержаки-староверы, бежавшие в середине XVII века из Центральной России из-за преследований официальной церкви. По преданию, первыми прибыли на это место Бормотовы, потому так и назвали деревню — Бормотово. Много позднее, когда появилось еще одно Бормотово, различать их стали, называя ее Бормотово-Плешки, а нашу — Бормотово-Калтышино. С этим именем деревня и дожила до сего дня.

Кержаки народ работящий, жили дружно. Коли что строили, то навечно. Держали много скота, лошадей. Каждый имел заимку. Там и оставлял на зиму весь инвентарь, никто не трогал.

Так и жили-вековали. Толчок массовому заселению Сибири дали столыпинские реформы. И в Бормотово понаехало много переселенцев из Литвы. «Мы ковенские», — говорили они о себе (по имени города Ковно). Потом привалил люд со всех концов России - матушки — из-под Курска, Воронежа, белорусы, украинцы. Деревня Бормотово стала куда как обширней. Улицы же именовались так: Курский край, Воронежский край, а еще — Ветродуевка, где обитал народ победней.

Кержаки помогали переселенцам. Кто одежду даст, кто овечку, теленка, муки, зерна. Нанимали в работники, однако рассчитывались честно. Так что, кто хотел работать, тот вставал на ноги быстро. Большинство наезжих были добрыми кузнецами, столярами, пимокатами. Мастерство да старание — вот и жизнь в достатке.

ТРИ ВЕРЫ — ТРИ ЦЕРКВИ

Так случилось, что стало в деревне три веры. Каждый притом строго соблюдал свою, особенно кержаки. Жили они большими семьями, в народе их так и звали — семейские. Чтоб выйти замуж или жениться на девушке иной веры — ни боже мой. Больше того, если чужака из своей посуды покормят, то чашку-ложку выбросят, а дверную ручку, которой коснулся чужак, тотчас тряпкой протрут.

Староверы поставили свою церковь, деревянную, в лапу рубленную, на каменном фундаменте. Покрасили снаружи в желтый цвет, на главу подняли большой колокол да несколько малых. Двор церкви огородили, обсадили тополями.

Переселенцы ковенские, обжившись, построили по своей вере приличный молитвенный дом. У них, как у кержаков, был свой поп. Была еще и секта. А раз три веры в деревне, то и три кладбища.

НАШ РОД СТАЛ СИБИРСКИМ

Наш род обосновался в Сибири в 90-е годы прошлого века. Сначала приехал со своей семьей дядя отца Спиридон Емельянович Коваленко. Затем, в 1908-м, — отец, сначала один, без семейства. По приезде в Бормотово отец нанялся в работники к кержачке Рыбкиной, богатой вдове. За три года он у нее заработал на коня со сбруей, корову, телегу, сани. И денег к тому же. На них приобрел мазанку со стайкой и огород, посеял на своем отрубе овес, пшеницу (Рыбкина и семян дала). В 1912 году отец привез семью в свой угол. Было тогда у него с моей матерью Софьей Дмитриевной двое сыновей—Кондрат и Митрофан.

ВОЙНА, РЕВОЛЮЦИЯ, ВОЙНА

Не успели путем обжиться, грянула первая мировая война. Отца забрали на фронт. К этому времени в Сибирь приехал мой дедушка Прохор с сыном Демьяном и дочерью Катериной. Вскоре и Демьяна взяли на войну.

Отец попал в австрийский плен. Мать рассказывала после, какого лиха хватила, не приведи господь никому. Пособия никакого. Сама пахала, сеяла, косила, в тайгу за дровами ездила. Свекор Прохор помогал иногда, хотя и у самого семья. Старожилы не бросали в беде солдатку: давали сенца скоту, детям одежонку, муки на прокорм до новины.

Там, где сейчас поселок Голубево, жил обособленно мельник богатый, Николай Ануфриевич Костюченко. Он солдаткам молол зерно бесплатно, порой даже муки уделял, вроде как для поддержки бедным.

Переворот 17-го года калтышинцы встретили благожелательно. Лозунги большевиков «Мир — народам, землю — крестьянам, заводы и фабрики — рабочим» отвечали их чаяниям.

Однако шли разговоры: кто и как будет руководить? До революции управление было общинное. Народ собирался на сход и решал сообща, где и как построить мост, где колодец выкопать, как содержать тракт в хорошем состоянии. Томский тракт пролегал за Калтышинскими озерами. Каждому жителю был отведен участок, который он обихаживал: чистил от травы, ямки засыпал, кюветы нарезал.

Течение жизни нарушила гражданская война. Горюй не горюй, а жить надо. Колчаковцы, проходя через Калтышино, мародерствовали, отбирали хороших коней, резали скот. Убили крестьян Алексея Лаврова и Александра Филонова. Отец к тому времени, когда колчаковцы проходили, вернулся, скрывался, боялся, что силком заберут на службу.

В 20-е годы население Калтышина еще увеличилось за счет переселенцев, их звали почему-то пензяками, и насчитывало село 240 дворов. Жизнь после военного разора налаживалась. А когда продразверстку заменили продналогом, крестьяне и вовсе повеселели, появился интерес к расширению хозяйства. Работящие да предприимчивые мужики воспряли духом — при нэпе жить можно.

Достаток в семьи пришел. Несколько мужиков снаряжали зимой обозы с мясом, шерстью, маслом, везли трактом в Томск или ближе в Коурак на базар. И в соседнем селе Тарасово тоже был базар.

Почти каждый двор имел две-три коровы, а иные пять—восемь, не считая молодняка, овец 10—50, а то и 200, лошадей 10—15. Свиней тоже много держали. Сенокосов хватало, да и фуражного зерна вдоволь.

КРЕПКИЕ БЫЛИ ХОЗЯЕВА

Хочу отметить яркие деревенские фигуры того времени. Их было немало. Кержацкий поп Иван служил в церкви — и все. А вот ковенский поп Федор Назарович Яковлев слыл к тому же отличным хозяином. Он тебе и кузнец, и столяр, и механик. И сыновей Акима, Петра, Филата научил мастерству. В округе никто лучше Яковлева не делал сани, телеги, дуги, кошевы, Лемех у плуга отбить, а то новый сковать, подкову изготовить — все к нему. Сын его Аким мастерством даже отца превзошел — отливал медные шестерни. Яковлевы слыли еще и добрыми бондарями.

Рядом с моленной у них стоял большой крестовый дом с резным орнаментом. Амбары, стайки — все добротно. При коллективизации все разгромили, хозяина сослали, имущество растащили.

Почетом пользовался у селян Иван Андреевич Иванов. Он имел молоканку, собирал молоко, делал сыр, масло. Еще у него была лавочка, в ней крестьяне покупали спички, соль, мыло, сахар. Я был пацаном, когда Иванова раскулачивали. И видел, как из амбара выкидывали бычьи пузыри да точеные из дерева чашки — то и другое использовалось в качестве форм при изготовлении сыра. Формы эти были уже никому не нужны, сыр больше никто в округе никогда не делал.

Василий и Марк Рубцовы особо увлекались скотоводством. Имели десятки коров, лошадей. Но основное — овцы, по 400 голов овец у каждого. При них специально пастухи. Овцы породные, мериносы, давали много шерсти, ее Рубцовы обозами возили в Томск. Там закупали сахар, одежду, машины и еще знаменитые томские пимы казенной работы — легкие, теплые, красивые: белые с красным рисунком и в крапинку. Все богатые мужики у нас ходили в таких пимах и гордились этим.

У Василия Рубцова не было своих детей, он удочерил девочку. К тому моменту, как его раскулачивать стали, она уже большая была. Ей вроде поблажку давали: не родная, мол, кулаку кровь. «Для меня он делал только хорошее, он мой отец», — заявила она людям и поехала с ним в ссылку.

Впоследствии дом Василия стал колхозной конторой, а дом его брата Марка — школой (она и по сей день там, спасибо «кулаку»). Кстати, дом другого односельчанина, Ивана Минеева, тоже раскулаченного, приспособили под колхозные детские ясли. Обшитый снаружи «в елочку», он радовал глаз. Позже сгорел.

Крепко жил Василий Бормотов с даумя сыновьями, Евгением и Петром. Сами работали до седьмого пота, но не успевали с огромным хозяйством сладить, держали наемных работников. Рассчитывались честно, слова худого о них никто не сказал.

Имея солидное хозяйство, Спиридон Емельянович Коваленко все же обходился без работников — сыны взрослые, снохи крепкие. Только пошли слухи о колхозах, он все продал и уехал в Катково. Этим, можно сказать, и спасся — не кулачили его.

У Федора Ивановича Архипова были золотые руки — что ни возьмется делать, все ладится. Построил он кирпичный заводик, продавал кирпич и сырец, а спрос на это был велик. Помню, заводик стоял на реке Исток, где теперь голубевская плотина.

Нет Архипова, сгубили — нет и заводика.

Из старожилов отмечу еще Филарета Бормотова. Дом у него с сыновьями был громадный, из лиственницы рубленный, двухэтажный. Когда Бормотовых «разогнали», их дом забрали в Тарасовскую МТС. Оттуда приезжал трактор и тросом растаскивал старательно уложенные бревна.

Сын Филарета Кирилл после раскулачивания попал в тюрьму. Отбыв срок, вернулся, жил в землянке в Егозове, ходил с ребятишками по миру. В 1937 году умер, похоронили его в родном Калтышине.

Много было крепких мужиков в селе, всех и не назвать. Несравненно беднее жила наша семья. В 1927 году мы имели новый дом-пятистенок, амбар, конюшню, баню, стайки. Из живности держали четыре коровы, 50 овец, не считая молодняка, четыре рабочих коня, жеребца-гнедка, выездную кобылу по кличке Пуля. В общем, среднее хозяйство. Однако убоявшись «раскулачки», отец часть имущества продал, дом сдал квартирантам, а сами мы уехали в Катково, где жил дядя отца. Часть скота уводили с собой, но он пропал.

Через два года вернулись в Калтышино разоренные, а значит, для власти неопасные. Отец работал в колхозе, в 1947 году умер.

Андрей ИЩЕНКО.

Промышленновский район.

(Окончание следует).

КИНО · ТЕАТР · ЦИРК · ФИЛАРМОНИЯ

23 и 24 мая

ТЕАТР ДРАМЫ. КАМЕННЫЙ ЦВЕТОК. Начало в 12 час. ЛЮБОВЬ СРЕДИ ЗВЕЗД — в 18 час. **24 мая.** ПРИКЛЮЧЕНИЯ ПОРОСЕНКА. Начало в 12 час., ТРИ СУПРУГИ — СОВЕРШЕНСТВО — в 18 час.

ТЕАТР ОПЕРЕТТЫ. 23 мая. ВЕЧЕР ОТДЫХА МОЛОДЕЖИ. Начало в 19 час.

ДОМ КИНО «МОСКВА». Большой зал. Остросюжетный приключенческий боевик ДВОЙНОЙ УДАР (9-40, 11-50, 14, 16-10, 18-20, 20-20).

«АВРОРА». Большой зал. ДВОЙНОЙ УДАР (10-20, 12-30, 14-40, 16-50, 19, 21-10). **Малый зал.** НУ, ПОГОДИ! (10, 13). МОСКОВСКАЯ ЛЮБОВЬ (11-20, 14-10, 15-40, 17-40, 19-40, 21-40).

«ЮБИЛЕЙНЫЙ» ДВОЙНОЙ УДАР (11, 13, 15, 17, 19, 20-50).

«КОСМОС». Киносборник мультфильмов РЫЖАЯ КОШКА (11—для детей). МОСКОВСКИЕ КРАСАВИЦЫ (12, 14, 16, 18, 20). ДЕНЬ ЛЮБВИ (13, 15, 17, 19, 20-40 — детям смотреть не рекомендуется). **24 мая.** РЫЖАЯ КОШКА (11). ДЕНЬ ЛЮБВИ (13, 15, 17, 19, 20-40).

«ВРЕМЯ». КРАСОТА ПОРОКА (15, 17-10, 19-20).

«ОКТЯБРЬ». НУ, ПОГОДИ! (14-30). ДОЛГАЯ РАЗЛУКА, две серии (16, 19).

«ЛУЧ». ЯРОСТЬ ЧЕСТИ (12, 16, 18, 20). ДОМ С ПРИВИДЕНИЯМИ (14).

«КОМСОМОЛЕЦ». Киносборник мультфильмов ЛЕСНОЙ РУЧЕЕК (14-30). ЖЕНЩИНА ДЛЯ ВСЕХ (16, 18, 20).

«МЕТАЛЛУРГ». ТРИ СКАЗКИ (11-30 — для детей). ТАНЦОР ДИСКО, две серии (13, 16, 19).

«ПРОГРЕСС». ВАМПИРЫ ИЗ БИВЕРЛИ-ХИЛЗ (12, 14, 18, 21-30). ОБНАЖЕННАЯ В ШЛЯПЕ (16, 20).

ДК ИМЕНИ 50-ЛЕТИЯ ОКТЯБРЯ. СУМАСШЕДШИЙ ПЛЯЖ (12, 20). ОБРЕЧЕННЫЕ СТРАХОМ (14, 18). НОЧНЫЕ ЗАБАВЫ (16).

ДК ПРОИЗВОДСТВЕННОГО ОБЪЕДИНЕНИЯ «АЗОТ». АФГАНСКИЙ ИЗЛОМ, две серии (16, 19).

ДК ШАХТЕРОВ. ПОЛЕТ НАВИГАТОРА (16). НОВЫЕ АМАЗОНКИ (18).

24 мая. ПОЛЕТ НАВИГАТОРА (14, 18). НОВЫЕ АМАЗОНКИ (16, 20).

ДК КОКСОХИМЗАВОДА. ГЕНИЙ, две серии (18, 21).

25 мая.

ДОМ КИНО «МОСКВА». Большой зал. АМЕРИКАНСКАЯ КИНОКОМЕДИЯ СЕКС-ВИЗИТ (12, 13-40, 15-20, 17, 18-40, 20-20).

«АВРОРА». Большой зал. Индийская мелодрама ЖГУЧАЯ СТРАСТЬ, две серии (11, 14, 17, 20). **Малый зал.** МАЛЕНЬКАЯ КОЛДУНЬЯ (10-30, 13-30). Кинокомедия ЭКСТЕРМИНАТОР-II (МЕСТЬ ДРАКОНА) (12, 15, 16-30, 18, 19-30, 21).

«ЮБИЛЕЙНЫЙ». КИНОКОМЕДИЯ СЕКС-ВИЗИТ (12, 13-40, 15-20, 17, 18-40, 20-20).

«КОСМОС». Боевик с элементами комедии ЭКСТЕРМИНАТОР-II (МЕСТЬ ДРАКОНА) (12, 14, 16, 18, 20). Я ОБЪЯВЛЯЮ ВАМ ВОЙНУ (15, 17, 19, 21). Работает видеозал.

«ЛУЧ». ВЗБЕСИВШИЙСЯ АВТОБУС (14, 16, 18, 20).

«ПРОГРЕСС». Индийский фильм ПРИДИ СНОВА, ДОЖДЬ, две серии (12, 14-30, 17, 19-30).

ДК ИМЕНИ 50-ЛЕТИЯ ОКТЯБРЯ. КОКТЕЙЛЬ (16, 20-30). ГУРУ, две серии (18).

Теплое и сухое помещение из местных материалов (но не самана), площадью от 25 до 80 м², по оригинальному проекту строительного кооператива «Фактор» для домашних животных и птицы.

Покупка стройматериалов не потребуется. Трудозатраты от 10 до 25 человеко-дней. Долговечность 20 лет и более.

Кооператив окажет практическую помощь при строительстве.

Заявки направлять:
630128 Новосибирск а/я 425. Кооператив «Фактор».

ФИРМА «КОНТАКТ-М»

ПРОИЗВОДИТ РЕМОНТ ВЯЗАЛЬНЫХ БЫТОВЫХ И ПРОИЗВОДСТВЕННЫХ МАШИН

Обращаться по тел. 52-86-32.

А ТАКЖЕ ПРИГЛАШАЕТ НА РАБОТУ квалифицированных газоэлектросварщиков 5—6-го разрядов, слесарей-сантехников 5—6-го разрядов, монтажников отопительных котлов.

Оплата по договоренности.

Обращаться: г. Кемерово, ул. Дзержинского, 20 (подъезд № 3). Тел.: 25-54-45, 21-27-77.

ОРГАНИЗАЦИЯ

ПРИНИМАЕТ ЗАКАЗЫ НА ПОСТАВКУ ВЯЗАЛЬНЫХ МАШИН «НЕВА-5» И «СЕВЕРЯНКА» ПО ЦЕНЕ 7000 РУБ. И 5500 РУБ.

ТЕЛ.: 52-55-24 и 76-30-76 В г. БАРНАУЛЕ.

EUREKA

Германская фирма " EUREKA "

ПРОДАЕТ:
* Сахар, порошковое молоко, масло, сыры, мясо и мясные изделия, макаронные изделия, шоколад и другие продукты питания;
* Бытовую технику.
* Одежду, обувь, аудио и видео-технику.
* Оргтехнику и компьютеры.

а также

многие другие товары широкого потребления производства стран Западной Европы и Юго-Восточной Азии за свободно-конвертируемую валюту оптом со складов в Минске.

* полный комплект деревообрабатывающего обрудования германского производства за СКВ.

ПРЕДЛАГАЕТ: Продукты питания и товары народного потребления на условиях КОНСИГНАЦИИ.

ВЕДЕТ ПОИСК: Заинтересованных партнеров в городах Содружества и Балтии для бартерного обмена:

Продукты питания и товары народного потребления ⟷ *Карбамид, водку и шампанское экспортного исполнения, хлопок, противогазы* ГП7, ГП7В.

Дистрибьютеров по всем государствам Содружества и Балтии.

" EUREKA " - ВАШ НАДЕЖНЫЙ ПАРТНЕР !

Не откладывайте на завтра, звоните сегодня !

Представительство в Минске:
Тел.: /0172/34-58-18,
52-71-42,
Факс. /0172/34-58-18

ВНИМАНИЕ!

Наступил сезон заготовки папоротника орляк и страусовое перо

ВСЕ РАЙПОТРЕБСОЮЗЫ И РАЙОННЫЕ ПОТРЕБИТЕЛЬСКИЕ ОБЩЕСТВА ОБЛАСТИ ОРГАНИЗУЮТ БРИГАДЫ ПО СБОРУ ПАПОРОТНИКА И ПРИЕМКУ СЫРЬЯ ОТ СДАТЧИКОВ.

Принимается папоротник в свежем виде по цене за 1 кг: орляк—5 руб.; страусовое перо—10 руб.

Условия сбора: папоротник страусовое перо собирается без увязки в пучки, длина побега 2—3 см, с нераспустившимся колосом. Папоротник орляк связывается в пучки резиновыми кольцами, которые выдаются в заготпункте. Толщина пучка 5—6 см, длина стеблей в пучках не менее 26 см.

Принять участие в заготовке и отгрузке папоротника на экспорт в Японию могут все организации и предприятия на договорных условиях. Активным сдатчикам будут проданы импортные товары.

О дополнительных условиях заготовки и организации массового выезда бригад справляться по месту жительства в организации потребительской кооперации в г. Кемерово по телефону 36-44-79.

Правление облпотребсоюза.

Fort

МЕЛКООПТОВЫЙ МАГАЗИН

IBM PC AT /286 - 16Мгц
SVGA - 14"color / 12"mono,
HDD-43Мб, FDD-5,25",
RAM - 1Мб, 1S/1P.

IBM PC / 386 - 25Мгц
SVGA - 14"color / 12"mono,
HDD-107Мб, FDD-5,25",
RAM - 2Мб, 2S/1P.

Гарантия 1 год,
послегарантийный ремонт.
Возможна комплектация по желанию заказчика!

* настольные издательские системы,
* локальные вычислительные сети ARCNET с установкой под ключ,
* программное обеспечение,
* защитные фильтры на мониторы,
* красящие ленты для принтеров всех типов,
* винчестеры 43 Мб ST-351A/X,
* контроллеры HDD/FDD,
* контроллеры портов 2S/1P/1G,
* контроллеры портов 1S/1P,
* манипуляторы "мышь",
* расширение памяти SIPP - 1 Мб 80 нсек,
* принтеры EPSON FX-1000, CITIZEN HS-550,
* дискеты 3,5"HD, 5,25"HD, 5,25"DS/DD,
* бумага для телефаксов,
* Hi-модемы (внутренние, внешние),
* мониторы SVGAcolor, SVGAmono,
* мини - АТС,
* дисководы 3,5"HD,
* параллельная печать с контроллером сопряжения с IBM PC,
* безсбойные источники питания для компьютеров и локальных сетей
* бухгалтерские калькуляторы.

Крупные партии товара доставляем покупателям транспортом магазина.
Купим некондиционную технику.

Адрес:
630122, г.Новосибирск
ул. Дуси Ковальчук, 75/1.
Тел. (8-383-2) 28-28-30

Магазин примет на работу торговых агентов по сбыту своего товара

Fort зарегистрированное название Государственного сибирского центра программного обеспечения.

МАЗУРОВСКИЙ ЗАВОД КЕРАМИЧЕСКИХ СТЕНОВЫХ МАТЕРИАЛОВ,

РАСПОЛОЖЕННЫЙ В г. КЕМЕРОВО,

ПРИГЛАШАЕТ НА РАБОТУ начальника АСУТП, механика цеха, начальника отдела сбыта готовой продукции, водителей на автопогрузчик и электропогрузчик, операторов пульта управления, газовщиков, токарей 5—6-го разрядов, слесарей-ремонтников, слесарей по ремонту вентиляции, подсобных рабочих в цех, каменщика-бетонщика, транспортировщика.

Доставка на работу служебным транспортом.

Решаются вопросы обеспечения продуктами питания.

Проезд автобусом № 19 до остановки «Конечная», автобусом № 1, троллейбусом № 4 — «КМУ-3». Тел. отдела кадров 22-13-96.

Организация

РЕАЛИЗУЕТ ЗА НАЛИЧНЫЙ И БЕЗНАЛИЧНЫЙ РАСЧЕТ ТЕЛЕВИЗОРЫ ГЕРМАНСКОГО ПРОИЗВОДСТВА, ДИАГОНАЛЬ 67 СМ, ЕВРОПЕЙСКИЙ ДИЗАЙН.

ОБРАЩАТЬСЯ ПО ТЕЛЕФОНУ 55-57-14.

В СВЯЗИ С РЕШЕНИЕМ КОМИТЕТА ПО УПРАВЛЕНИЮ ГОСУДАРСТВЕННЫМ ИМУЩЕСТВОМ

АДМИНИСТРАЦИИ КЕМЕРОВСКОЙ ОБЛАСТИ
№ 32 от 21 апреля 1992 года

О ПРИВАТИЗАЦИИ ГОСУДАРСТВЕННОГО АРЕНДНОГО ТЕРРИТОРИАЛЬНО-ПРОИЗВОДСТВЕННОГО ОБЪЕДИНЕНИЯ МЕСТНОЙ ПРОМЫШЛЕННОСТИ КЕМЕРОВСКОГО ОБЛИСПОЛКОМА И ОБРАЗОВАНИЕМ НА БАЗЕ ГА ТПО МЕСТНОЙ ПРОМЫШЛЕННОСТИ КЕМЕРОВСКОГО ОБЛИСПОЛКОМА АКЦИОНЕРНОГО ОБЩЕСТВА ОТКРЫТОГО ТИПА «ПРОМЕСТ»

ПРОСИМ ПЕНСИОНЕРОВ,

вышедших на пенсию с предприятий, из учреждений и организаций, ранее входивших в систему ГА ТПО местной промышленности Кемеровского облисполкома:

МАРИИНСКОГО ЗАВОДА МЕТАЛЛОИЗДЕЛИЙ,
НОВОКУЗНЕЦКОГО ЗАВОДА МЕТАЛЛОИЗДЕЛИЙ,
НОВОКУЗНЕЦКОГО ЗАВОДА «МЕТАЛЛОШТАМП»,
КЕМЕРОВСКОЙ ФАБРИКИ «ЗАРЯ»,
МАРИИНСКОЙ ТРИКОТАЖНОЙ ФАБРИКИ,
НОВОКУЗНЕЦКОГО СТЕКОЛЬНОГО ЗАВОДА,
НОВОКУЗНЕЦКОЙ ФАБРИКИ «ЗНАМЯ»,
ТОПКИНСКОЙ ФАБРИКИ ИГРУШЕК,
ФАБРИКИ «1 МАЯ» (п. КОМСОМОЛЬСКИЙ ТИСУЛЬСКОГО РАЙОНА),
МАРИИНСКОГО ДЕРЕВООБРАБАТЫВАЮЩЕГО ЗАВОДА,
БЕЛОВСКОГО ДЕРЕВООБРАБАТЫВАЮЩЕГО ЗАВОДА,
ПРОМЫШЛЕННОВСКОГО ДЕРЕВООБРАБАТЫВАЮЩЕГО ЗАВОДА,
АНЖЕРО-СУДЖЕНСКОГО ГВОЗДИЛЬНОГО ЗАВОДА,
ГУРЬЕВСКОГО ДЕРЕВООБРАБАТЫВАЮЩЕГО ЗАВОДА,
ГОСУДАРСТВЕННОГО АРЕНДНОГО ТЕРРИТОРИАЛЬНО- ПРОИЗВОДСТВЕННОГО ОБЪЕДИНЕНИЯ МЕСТНОЙ ПРОМЫШЛЕННОСТИ КЕМЕРОВСКОГО ОБЛИСПОЛКОМА,
ПРОЕКТНО-КОНСТРУКТОРСКОГО БЮРО ГА ТПО МЕСТНОЙ ПРОМЫШЛЕННОСТИ КЕМЕРОВСКОГО ОБЛИСПОЛКОМА,
РЕМОНТНО-СТРОИТЕЛЬНОГО УПРАВЛЕНИЯ ГА ТПО МЕСТНОЙ ПРОМЫШЛЕННОСТИ КЕМЕРОВСКОГО ОБЛИСПОЛКОМА,

пройти регистрацию в отделе кадров данных предприятий до 15 июня 1992 года.

ПРАВЛЕНИЕ АКЦИОНЕРНОГО ОБЩЕСТВА «ПРОМЕСТ».

Организация продаст

«УРАЛ-375Д» — бортовой, «КАЗ-4540» — самосвал, «КрАЗ» — самосвал, вагончики металлические, бетономешалку, линолеум, станок фрезерный П675, 6Г463.

Тел. 22-21-74.

КУЗБАССОЦБАНК

Продает акции за рубли, СКВ или чеки Сбербанка

стоимость 1 акции - 1000 рублей

Кузбассоцбанк - уставный фонд 150 млн. рублей. Прибыль за 1991 год - 59 млн. рублей. За 1 квартал 1992 года - 76 млн. рублей. Валюта баланса на 1.01.92г. - 2,7 млрд.рублей. Обслуживается свыше 5 тыс.клиентов. Работа банка за 1991 год одобрена международной аудиторской организацией MOORE STEPHENS.

Купить акции могут юридические лица и граждане. Необходимо подать заявку письменно или по телефону с указанием количества приобретаемых акций, своих полных реквизитов (для граждан - паспортных данных). Оплата акций производится юридическими лицами на р/с № 010303, гражданами на р/с № 010536 в Кузбассоцбанке МФО 800017.

Заявки письменно или по телефонам:
650099, г.Кемерово,
ул.Кирова,12, каб. 40
тел. 26-70-28, 23-33-21,
52-54-90, 26-67-22,
26-74-05, 26-76-11

КЕМЕРОВСКИЙ АРМАТУРНО-МЕХАНИЧЕСКИЙ ЗАВОД

ПРИГЛАШАЕТ НА РАБОТУ токаря, фрезеровщика, электросварщика, каменщика, штукатура-маляра, плотника, стропальщика.

Оплата по договоренности. Имеются служебный автобус, пионерский лагерь. Оплачивается содержание детей в дошкольных учреждениях. Выдаются талоны на питание. По итогам года выплачивается тринадцатая заработная плата.

Справки по телефону 22-03-64.

КОМПЬЮТЕРНОЕ БЮРО

В НАЛИЧИИ: ИМПОРТНЫЕ МОДЕМЫ 2400 МНП-5, ФАКС-МОДЕМЫ.

Принимаются заявки на персональные компьютеры АТ-286,-386,-486 по цене от 130 до 350 тыс.руб.

ТЕЛЕФОН (3842)23-55-16

ИНФОРМАЦИЯ ДЛЯ ВАС

Тел. 52-12-10 *Тел. 52-12-10* *Тел. 52-12-10*

Меняют

В ОБЛАСТИ

● с/х «Горскинский» Гурьевского р-на — на Кемерово. Рублен. дом (7×8, в доме вода, отопление, со всеми надворн. постр., огород 25 соток) — на 1—2-комн. кв. Тел. 52-15-19.

В КЕМЕРОВЕ

● 2-комн. кв. в центре (тел., 27 кв. м, комн. изолир., 3 эт. 5-эт. кирп. дома, балкон) + дачный уч-к (5,5 сотки, с недостр. рубленым домом, все посадки) на берегу Томи в р-не Журавлей — на 3-комн. кв. с тел. в Центр. р-не, кроме 1 и посл. эт. Тел.: 25-10-18, 23-33-91.

● 3-комн. кв. (45 кв. м, тел., 3 эт., комн. изолир., балкон, в подъезде кодовый замок) по ул. Красной — на 2-комн. кв. с тел. и 1-комн. кв. в Центр., Ленинск. р-нах. Тел. 23-28-98.

● 3-комн. кооперат. кв по Октябрьскому пр., 52/34 кв. м, 2 эт., тел., балкон, комн. смежн.) — на 3-комн. кв. с тел. улучш. планир., можно кооперат. в Центр., Ленинск р-нах. ФПК, кроме 1 эт. Тел. 21-67-70.

● Автомоб. «412» 1989 г. вып., пробег 40 тыс. км и комн. гост. типа (12 кв. м) по пр. Ленина, 137а—на 1-комн. кв. в Центр., Ленинск. р-нах. Дом. тел. 53-04-97.

● 2-комн. кв. улучш. планир. — на 1-комн. кв. и комн. гост. типа (18 кв. м); 1-комн. кв. улучш. планир. (10 эт.) и «ВАЗ-21013» 1984 г. вып. — на 2-комн. кв. или автомоб. — на 1-комн. кв. или комн. гост. типа (18 кв. м). Тел. 23-40-96.

● 3-комн. кв. (2 эт. 5-эт. дома)—на 2-комн. и 1-комн. кв. в р-не «Энергетика». Тел. 21-50-86, после 19 час.

● 3-комн. полном. кв. в центре по ул. Кирова (53 кв. м, 1 эт., тел., комн. изолир., больш. кухня)—на 2-комн. и 1-комн. кв., одну в центре, др. — до к-ра «Юбилейный». Тел. 26-33-70.

● Комн. гост. типа (14 кв. м, 2 эт.) в центре с доплатой — на 1-комн. кв. Тел. 52-54-51.

● Срочно 2-комн. благоустр. кв. (3 эт. 3-эт. дома, сануз. разд., лоджия, комн. изолир.) — на две 1-комн. кв., одну на ш. «Ягуновская» с доплатой. Обр.: пос. ш. «Ягуновская», ул. Белозерная, 15-6.

Разное

● Меняю новые: трактор «Т-40АМ», прицеп 2ПТС-4, культиватор-окучник с боронами и туками, плуг 3,35 на «ВАЗ-07, -08, -09» не позднее 1991 г. вып. или «М-2141» с доплатой или продам. Тел. в Прокопьевске: 3-12-03, 2-57-04.

● Фирма продает автозапчасти для автомобилей «Москвич» как за наличный, так и по безналичному расчету.

Обращаться по тел. 28-95-98.

● Меняю трактор «Т-40» с тележкой и сенокосилкой на автомоб. «Жигули-05, -06, -07, -08». Тел. посредника 28-92-06.

● Срочно меняю автомоб. «УАЗ-452» (микроавтобус, есть много новых запчастей) на кв. в Кемерове, кроме Кировск. р-на и пос. Южный, 1 и посл. эт. не предл. Продаю п/материал хвойный (плаха 50 мм, 6 куб. м) по договор. Обр.: пер. Февральский, 29, ост. трам. № 6, 8 «Угловая».

● Меняю новый «ВАЗ-21053», без пробега на 2-комн. кв. Возможны варианты. Тел. 52-34-93.

● Меняю имп. мужск. пуховик 46—48 разм. на цемент. Тел. 4-11-93.

● Приглашаю для работы в саду садовника, можно семью пенсионеров с проживанием в саду. Условия по договору. Тел. 52-99-69.

● Содержать автомобиль сегодня накладно, а жизнь дорожает. Приобрету «Жигули» в хор. сост. и этим избавлю вас от проблем. Тел. 28-90-76.

● Меняю белые сапоги (ФРГ) 38 разм. на аналог. коричн. цв. Тел. 26-33-70.

● Меняю 1-комн. благоустр. кв. (2 эт.) в пос. Кедровка на автомоб. не позднее 1987 г. вып., «ЗАЗ» не предл., или продам. Продаю «ЗАЗ» 1984 г. вып. (40 л. с.), недорого, требующий ремонта. Тел. посредника 45-7-76, 45-1-95, с 18 до 22 час.

● Меняю видеомаг. «Шарп-790» на колесный трактор. Тел. посредника в Березовском 2-16-32.

● Меняю имп. куртку для мальч. 26 разм. на имп. куртку для девочк. 28 разм.; колготки 14 разм.—на колг. 16 разм.; женск. имп. полусапожки 36,5 разм.—на натур. шубу 28—30 разм. и имп. кроссовки 16 разм. или продам; длин. д/с женск. куртку на синт. (сирен. «жатка») 48—50 разм. — на д/с женск. драп. пальто 50—52 разм. Продаю софу в упак.; йоговский молочный гриб. избавл. от нач. стадии рака, болезней сердца, шлаков и токсинов. Тел. 55-47-74.

● Сдам кв. в Ленинск. р-не предприятию или частному лицу. Тел. 53-65-94.

● Ведет прием врач-экстрасенс, работавший на ш. «Бутовская». Диагностика, лечение заболеваний, кроме онкологических и острых психических. Тел. 28-51-73.

● Меняю комн. гост. типа (18 кв. м, лоджия) на «ВАЗ», не позднее 1987 г. вып. или на частн. дом. Продаю комн. гост. типа, куплю небольш. дом. Тел. посредника 147-306, 520-836, вечером.

Продают

● 2-спальн. кровать с прикроватн. тумбой, б/у, но в хор. сост.; новый холод. «Морозко-3М», 6 тыс.; две новые книжные полки под орех, цена 1 шт. 1 тыс. Тел. 55-63-38.

● Металл. гараж (3×6) в р-не 5-й пол-ки или поменяю на новый японск. телевиз. или видеомаг.; мужск. кож. черную удлиненную куртку (Пакистан) 48—50 разм., цена 25 тыс. Тел. 53-92-98.

● Новый мотоцикл «Урал». Тел. 55-44-94, после 19 час.

● Дачный уч-к с недостроенным домом и баней, имеются все посадки (16 км от Л-Кузнецкого) или поменяю на автомоб. не позднее 1987 г. вып., кроме «ЗАЗ». Раб. тел. 23-42-16.

● Черное полир. пианино «Кузбасс», 6,5 тыс. руб. Тел. 25-40-90.

● Или поменяю на «ВАЗ» не позднее 1990 г. новый «Москвич-27151» (пикап). Тел. 51-95-38.

● Плиты ПК-63. Дом. тел. 21-35-53.

● Щенков колли с хор. родословной, рыжего окраса (2 мес.), по 2,5 тыс. руб. Тел. 52-83-89.

● Стенку «Колорит» с плат. шкафом, 22 тыс.; кух. гарн. с мойкой и без мойки, светлый пластик; мягк. мебель; обеденный стол с двумя табуретами. Тел. 25-86-46.

● Металл. гараж (6×3) в пос. Южный и видеомаг. «Электроника-ВМ-12» с кассетами (20 шт.), 55 тыс. Тел. 28-95-81, после 18 час.

● Кух. комбайн в упак.; золотую цепочку «кобра»; плед (2,2×2,4, Греция); новую крышу, переднюю дверь, двигатель, коробку передач, рулевую колонку, подвеску, салон, вакуум, стартер к «Москвичу-412» в отл. сост.; компьютер «Хобби». Тел. 7-15-96.

● Мотоцикл «Днепр-II» 1990 г. вып., пробег 3 тыс. км. Тел. 53-18-84.

● Кух. гарн. с мойкой в упак.; мороз. камеру «Бирюса-14.» в упак. Тел 53-08-12.

● ДВП; оказываю транспортные услуги. Тел. 25-62-89, с 11 до 16 час., в рабочие дни.

● Автомоб. «КАЗ-608-В-1» 1985 г. вып.; телевиз. «Электрон-61ТЦ», пал/секам в упак.; эл. печь «Томь-М» в упак. Тел. 52-72-12.

● Садовый уч-к (6 соток, 37 км от Кемерова, начато строительство домика). Дом. тел. 55-96-07, раб. — 55-27-71.

● 1-комн. кв. (тел., 2 эт.) в р-не кинотеатра «Юбилейный». Меняю дачный уч-к в живописном месте, 15 км от города (на даче дом 6×8, баня 3×4, водоем с рыбой, 8 соток) и металл. гараж в Кемерове (3,5×6) на автомоб. «Жигули-04-09» в отл. сост. или куплю. Тел. 21-59-34.

● Центробежный бытовой эл. насос «Аракс», экскаватор «ЭО-2621»; трактор «ДД-75»; автокран «МК-10» на запчасти (с документами); холод. промышленный ШХ-0,56, эл. печь (Турция) с грилем. Тел. 4-65-36, с 9 до 17 час.

● Пылесос «Сименс» в упак.; поршни 79,7. Тел. 55-52-66.

● Больш. рублен. дом с мансардой (3 комн., две спальни, зал, кухня, в доме водопровод, канализ., есть рублен. баня, водяное отопление, углярка, дровяник, огород). Обр.: Рудничный р-н, ул. Озерная, 44а, в любое время.

● Новый мотоцикл «Планета-5» с боковым прицепом или поменяю на спальный гарнитур или мягкую мебель. Тел. посредника 2-13-70 — п. Ижморский.

Купят

● 1-комн. кв. улучш. планир. в заисскитимской части города. Тел. 25-21-31.

● 1-комн. кв. или частн. дом, или обменяю 3-комн. кв. в Алма-Ате на 2-комн. и 1-комн. кв. в Кемерове. Дом. тел. 53-88-47.

● Новый автомоб. «Нива» («ВАЗ-2102»). Тел. в Киселевске 6-41-39.

● Кв. Оформление документов беру на себя; новые диски для «ИЖ-комби», радиатор. Дом. тел. 53-79-49.

● Спальн. гарн.; имп. «жилую комнату»; автомоб. «2109»; кв. Продаю холод. «Кэнди», 30 тыс. Меняю гараж в кооп. «Южный» на спальн. или кух. гарнит. Тел. 55-71-73.

● 1—2-комн. квартиру. Порядочность сделки гарантируем.

Тел. 55-99-56.

Утери

● Утерянное удостоверение ветерана труда о праве на льготы и преимущества и вкладыш о праве на бесплатный проезд, выданные отделом социального обеспечения Центрального райисполкома г. Кемерово в 1990 году на имя Шнайдер Валентины Зиновьевны, считать недействительными.

● Утерянное удостоверение инвалида Отечественной войны II группы I № 196576, выданное отделом социального обеспечения Кемеровского райисполкома в 1983 году на имя Гениной Александры Дмитриевны, считать недействительным.

русский земледельческий календарь

ТРАВЕН

23 мая — день апостола Симона Зилота. Наши предки при определении сроков сева пользовались простейшим «термометром»: «Коли босая нога терпит холод в борозде, то и сей пшеницу». Во многих губерниях России именно на Симона Зилота начинался посев этой основной хлебной культуры.

24 мая — Мокий (Мокей) Мокрый. Существовала примета: «Коли на Мокея туманно и багряный восход солнца, а днем дождь — к мокрому и грозовому лету».

25 мая — день Епифана. Поселяне примечали: «Утро Епифана в красном кафтане — к жаркому пожарному лету».

26 мая — Лукерья-комарница. Сельские жители в старину думали, что комары перед осенью уносятся ветрами на теплые моря, а весною на Лукерью опять приносятся на Русь, где всего урожается вдоволь на все души, даже комарины. Поселяне примечали: «Комара много — завтра будет дождь». В Тамбовской губернии крестьяне говорили: «Комаров мало — овсов и трав не будет», И еще была примета: «Много комаров — готовь по ягоды коробов, много мошек — готовь по грибы лукошек».

27 мая — день святого Исидора, Сидор-огуречник. Поселяне говорили: «Как пройдут Исидоры, пройдут и сиверы» (то есть холода). Существовала примета: «На Сидора сиверко — лето холодное».

В день Исидора можно сажать огурцы. «Если весь день жаркий, то жди хорошего урожая огурцов. Если утро холодное и пасмурное, а прояснится только к вечеру, то посеянные в этот день огурцы будут нехороши, а от позднего посева жди урожай» — так считали огородники старой Руси.

28 мая — Пахом-бокогрей. Земледельцы дореволюционной России с этого дня сеяли поздние овсы и пшеницы, а также ячменьоту культуру сеяли до тех пор, пока цветет калина.

С Пахомия устанавливается совершенно летняя погода. Существовала примета: «На Пахома тепло — все лето теплое».

29 мая — день святого Федора-житника. Хлеборобы считали, что в этот день непременно нужно сеять жито. Выходя в поле, они приговаривали: «Роди, боже, жито гоже, а без гороху проживем по троху».

31 мая — день святого Федота - овсянника. Крестьяне Тульской губернии говорили: «Коли на день святого Федота на дубу макушка с опушкой — будешь мерить овес кадушкой». Пришел Федот — берется земля за свой род.

Да, пролетье минуло. Сегодняшний обзор «Русского земледельческого календаря» закончу пословицей: «Май творит хлеба, а июнь — сено».

Рубрику ведет
Евг. ПЕСТЕРЕВ.

Поправка

В № 79 газеты «Кузбасс» за 28 апреля т. г. в разделе «Уголовная хроника» опубликована информация о краже из квартиры у врача Юргинской городской поликлиники. По вине работников милиции УВД области ошибочно названа сумма похищенного — 600 тыс. рублей. В действительности ущерб от кражи составляет около 60 тыс. рублей.

Приношу искренние извинения за допущенную неточность.

В. ШКУРАТ,
начальник управления УВД администрации Кемеровской области, генерал-майор милиции.

туризм

На стремительной речке Мундыбаш, что в Таштагольском районе, состоялось первенство союза туристов Кемеровской области по водному ралли.

На 80-километровой дистанции победителями в классе байдарки стала дружная команда хозяев трассы, а в катамаране — междуреченские водники. Тепло поздравили участники состязаний одного из основателей водного туризма в Кузбассе Владимира Витальевича Орфеева с его 60-летием.

М. КОРОЛЕВ.
г. Таштагол.

Кузбасс
4 • 23 мая 1992 г.

творчество

«СМОТРИ НА МЕНЯ, КАК НА РАВНОГО»

— ПОД ТАКИМ ДЕВИЗОМ В КЕМЕРОВЕ ПРОШЕЛ ОБЛАСТНОЙ ФЕСТИВАЛЬ САМОДЕЯТЕЛЬНОГО ХУДОЖЕСТВЕННОГО ТВОРЧЕСТВА ИНВАЛИДОВ

Да, в двух дворцах культуры областного центра — ДК общества слепых и ДК общества глухонемых на сцену выходили люди, с которыми судьба обошлась жестоко. Но как важно им почувствовать себя полноправными членами общества, как важно им не ощущать себя изгоями, оторванными от мира! Занятия художественной самодеятельностью дают великолепную возможность не только общаться друг с другом, но и проявить себя наиболее ярко, порадовать своими выступлениями других.

Честь и хвала людям, организовавшим этот фестиваль, людям, которые руководят самодеятельными коллективами в обществах инвалидов. Нелегкое это дело, но чрезвычайно важное и ответственное. Еще один очень важный фактор. Говоря сегодня о работе художественной самодеятельности, мы обязательно отмечаем участие в этом спонсоров, т. к. без материальной поддержки ныне невозможны никакие смотры, конкурсы, даже рядовые концерты. Тем более это касается развития художественного творчества инвалидов. Нынешний фестиваль состоялся благодаря доброй подмоге администрации области, Кузбассоцбанка, Кузбассгрупбанка, управления курортами. Нелегкие обязанности по организации фестиваля взял на себя комитет по культуре и туризму администрации области.

Общие усилия оказались не напрасными. И концертные номера фестивальной программы, и выставка декоративно-прикладного искусства зримо подтвердили, что среди инвалидов немало по-настоящему талантливых людей. Надо только дать им возможность проявить себя. Такую возможность предоставил фестиваль.

В короткой газетной заметке не рассказать о всех выступлениях. Назову только некоторые. Заслуженным успехом у зрителей в первый день фестиваля пользовались академический хор из г. Кемерово (руководитель П. Бурнашов), хор русской песни из Новокузнецка (руководитель М. Абтакин), ансамбль тембровых гармоней из Прокопьевска. Буквально громом аплодисментов наградили присутствующие в зале вокальный ансамбль «Калинушка» (г. Ленинск-Кузнецкий)

Серьезную работу показал театральный коллектив г. Кемерово. Сложную пьесу А. Вампилова «Провинциальные анекдоты» взяла к постановке режиссер Л. Пичкурова. И спектакль получился. Исполнители ролей повели со зрителем серьезный разговор о добром отношении людей друг к другу. Может быть, как раз испытанный на себе дефицит такого отношения помог самодеятельным артистам в работе, помог сделать спектакль особенно актуальным.

Из успешно выступивших солистов хотелось бы в первую очередь назвать вокалиста Владимира Валова (г. Осинники) и поэтессу Тамару Страхову (г. Ленинск-Кузнецкий).

Прекрасно, что в фестивале приняли участие и детские коллективы. Какое наслаждение от своего выступления получили, к примеру, ребята танцевального коллектива «Родник» Новокузнецкой школы-интерната для детей с нарушением органов слуха! А как великолепно выступил фольклорный коллектив «Подсолнышек» из специального детского сада г. Юрги. Да, эти ребятишки очень тяжело больны, но с какой отдачей они пели, «стучали» на ложках, с какой радостью выходили на сцену!..

Жюри подвело итоги, лауреатам вручены награды. Но главный итог фестиваля — это не дипломы и призы. Прекрасно, что на сценах двух дворцов культуры мы познакомились со многими одаренными людьми, которые хотят и могут жить интересно, полнокровно. Мы много говорим о необходимости добра, но как мало в сущности делаем для того, чтобы добро восторжествовало. Организация фестиваля — одно из таких подлинно добрых дел. Пусть у него будет продолжение.

В. ГАВРИЛОВ.

НА СНИМКЕ: участницы фестиваля Тамара Страхова (г. Ленинск-Кузнецкий) и Альбина Титова (г. Белово).

Фото А. Бондаренко.

«Дебют»

ФЕСТИВАЛЬ «КУЗБАСС-92»

Так называлось соревнование шахматистов семи городов, представляющих 16 коллективов сборных вузов, клубов и крупных предприятий области, которое было проведено в Междуреченске.

Хлебом-солью и добрыми словами приветствия главы администрации города С. Щербакова началось 13 мая главное действо — командный турнир, в котором участвовало 100 шахматистов, в том числе международный мастер В. Моисеев, мастер С. Трофимов из Кемерова, 20 кандидатов в мастера.

Надо же было случиться, что именно 13 мая победами отметили свой день рождения члены сборной Кузбасса В. Моисеев и Г. Шаймухаметова из Прокопьевска. Отсутствие большой группы спортсменов (В. Невоструев, В. Филиппов, Вл. Исупов и др.) не снизило накала страстей. К сожалению, не играли также бесспорно сильнейшие — международный гроссмейстер Е. Пигусов и пока международный мастер А. Харлов из Прокопьевска.

И все же областные смотрины шахматистов состоялись.

Бесспорным фаворитом считалась первая команда КузПИ — воистину шахматного вуза России. Они буквально сокрушали своих противников, и уже за два тура стало ясно, что к ним никто не сможет приблизиться. В итоге сборная набрала астрономическую сумму очков — 29.

Давно замечено, что включенные в последний момент шахматисты выступают успешно. И это подтвердили прокопчане: сборная клуба «Пешечка» (шахта им. Ф. Дзержинского) по жребию на старте сыграла с тремя командами КузПИ и при этом осталась в числе призеров. Затем прокопчане переиграли команду госуниверситета, сыграли вничью со сборной Запсиба и лишь в последнем туре чуть «смазали» в матче со сборной города Киселевска, сведя матч вничью и поделив с ней третье место.

Не скрывали своей радости молодые спортсмены сборной Запсиба, лишь на полочка опередившие прокопчан и киселевцев.

В личном зачете отличились В. Моисеев — первая доска, С. Трофимов — вторая, А. Шураев — третья, М. Меркулов — четвертая (все из КузПИ) и Г. Шаймухаметова (клуб «Пешечка») — пятая доска. Абсолютный результат (7 из 7) показал М. Меркулов. Он награжден специальным призом.

По программе фестиваля состоялись сеанс одновременной игры В. Моисеева и блицтурнир на коммерческой основе. Шахматисты вносили символический взнос и после двух вечеров отборочного турнира провели финал, в который, кроме 10 победителей полуфинала, вошли мастера В. Моисеев, С. Трофимов и международный гроссмейстер Е. Пигусов. Получилось интересное и зрелищное показательное соревнование, когда в считанные секунды завершались в молниеносном темпе партии, результат которых влиял на распределение призовых мест. Многие видели, как очень «везло» гроссмейстеру, победителю блицтурнира Евгению Пигусову, и не очень многоопытным — В. Моисееву и С. Трофимову (4-е место). Большинство же было за кандидатов, которые без робости дали бой маститым и преуспели в этом. Так, второе место занял И. Сюняков из Осинников, а третье — А. Смит из Новокузнецка.

Состоялась и встреча с членами президиума областной федерации. Разговор шел о насущном — о делах и планах на год. Если на счет федерации поступит финансовая помощь крупных предприятий, то реальным станет проведение мастерского турнира и даже турнира земляков. В самом деле, заманчиво увидеть вместе международного гроссмейстера С. Долматова, международных мастеров Ю. Аникаева, К. Асеева, Л. Полнареву, мастеров В. Скоторенко и А. Тузовского с нашим трио — Е. Пигусовым, В. Моисеевым и А. Харловым, который уже трижды выполнял норму гроссмейстерского балла.

Речь шла также о создании кузбасской школы молодежи. Есть кому ее вести и, не поглядывая на центр, готовить мастеров.

П. ЗОРИН,
член президиума федерации шахмат Кузбасса.

г. Междуреченск.

ТВ

23 мая

I ПРОГРАММА

Передачи ЦТ.

7.30 Субботнее утро делового человека.
8.30 Мультфильм.
8.45 Радио «Труба». Развлекательная программа.
9.15 Медицина для тебя.
9.55 Центр.
10.35 Антология музыки. С. Рахманинов. Рапсодия на тему Паганини.
11.05 «Это вы можете».
11.45 Телекомпания «Останкино» представляет программы «Сентрал телевижн» (Англия). Документальный фильм «Кислотный дождь».
12.45 Содружество.
14.00 Новости.
14.20 Программа передач.
14.25 Госпожа удача.
15.25 «Красная империя». Документальный телефильм. Фильм 7-й. «Ханики прошлого».
16.25 Книжный двор.
17.15 Выступает ГАСО. Дирижер Е. Светланов.
17.20 Красный квадрат.
18.00 Телекомпания «Останкино» представляет программы «Сентрал телевижн» (Англия). Художественный фильм «Книга джунглей».
19.45 Театр + ТВ. (К 50-летию А. Калягина).
20.45 Спокойной ночи, малыши!
21.00 Новости.
21.20 Телекомпания «Останкино» представляет программы «Сентрал телевижн» (Англия). Художественный фильм «Пропавшая без вести» из серии «Инспектор Морс».
23.10 Волейбол. Первенство мировой лиги. Мужчины. Сборная Японии — сборная СНГ.

II ПРОГРАММА

Передачи ЦТ.

8.00 Вести
8.20 Родники. «Знаменская башня и ее обитатели».
9.00 Баскетбольное обозрение НБА.
9.30 Параллельные миры.
10.15 Признание в любви.
10.30 Программа «03». Телеслужба здоровья.
11.00 Русская речь. Ко Дню славянской письменности и культуры.
11.30 «Бурда моден» предлагает...»
12.00 «Ледяная внучка». Художественный фильм.
13.10 Шарман-шоу.
15.00 «Плюс одиннадцать». Видеоканал.
16.15 Как жить будем?
17.00 Пилигрим. Российское бюро путешествий.
17.55 Документальная панорама «Рудольф Нуриев».
18.45 Кабаре «Околесица».
19.45 Праздник каждый день.
19.55 Реклама.
20.00 Вести
20.20 Музыка в стиле пепси.
22.25 Экзотика
23.25 На сессии ВС Российской Федерации.
23.55 Реклама.
00.00 Вести.
00.20 Реклама.
00.25 Дрезден. «Три страницы». Телефильм.
00.35—03.40 «К-2» представляет: «Коронка», «САС», «3. 2. 1» и художественный фильм «Долгая счастливая жизнь».

футбол

ДЕЛА ДИНАМОВСКИЕ

Год назад состоялся дебют кемеровского «Динамо» во второй лиге. Тогда, выступая в десятой зоне, молодая команда, возглавляемая Б. Русановым, заняла 13-е место при 18 участниках. И вот новый, немного, правда, запоздалый старт. В то время как другие представители Кузбасса во II лиге («Заря» из Ленинска-Кузнецкого и грамотеинский «Горняк») провели уже по два матча, динамовцы откроют сезон только 26 мая. Сыграют на выезде с командой «Урай» из одноименного города Тюменской области.

Как рассказал главный тренер «Динамо» Б. Русанов, несмотря на потери (в грамотеинский «Горняк» перешли Р. Хуснутдинов и О. Сапрыженков, закончил выступать И. Рыков), команда в целом продуктивно провела подготовительный период. Особенно последний учебно - тренировочный сбор в Ташкенте, где в течение 20 дней удалось наиграть, определиться с составом. Был сыгран ряд контрольных матчей. Кемеровчане обыграли ташкентские «Автомобилист» (4:0) и «Динамо» (2:0), «Спартак» (Горноалтайск) 1:0, уступили «Целиннику» (1:2) и дважды новокузнецкому «Металлургу» (2:3, 1:2).

Поскольку команда молодая (в ней, что похвально, выступают преимущественно воспитанники СДЮШОР), тренеры реально оценивают ее возможности, планируя поспорить за место в первой пятерке клубов.

Надо сказать, что для многих кемеровских любителей футбола «Динамо» — команда, по сути, незнакомая. Ведь в прошлом сезоне она проводила матчи на стадионе поселка Кедровки. Нынче, насколько известно, ряд игр динамовцы намереваются сыграть на «Химике».

Вот кто выйдет на поле в составе кемеровского клуба: вратари А. Маслов, С. Попов, защитники М. Катан, А. Миронов, И. Кузьмин, А. Колупаев, И. Селезнев, полузащитники С. Ачкасов, Р. Сибгатуллин, О. Мыринов, И. Лужных, М. Дунаев, нападающие И. Горбачев, С. Богачев, А. Носков. Среднюю линию, по всей вероятности, усилит и один из тренеров «Динамо» — В. Садыков.

И, наконец, сообщим календарь игр кемеровской команды (первый круг):

26. мая. «Урай» (Урай) — «Динамо».
30 мая. «Аган» (Радужный) — «Динамо».
6 июня. «Динамо» — «Ангара» (Богучаны).
10 июня. «Динамо» — «Алекс» (Ангарск).
19 июня. «Политехник» (Барнаул) — «Динамо».
23 июня. «Прогресс» (Бийск) — «Динамо».
1 июля. «Динамо» — «Торпедо» (Рубцовск).
5 июля «Динамо» — «Спартак» (Горноалтайск).
13 июля. «Заря» (Ленинск-Кузнецкий) — «Динамо».
17 июля. «Горняк» (Грамотеино) — «Динамо».
24 июля. «Динамо» — «Металлург» (Алдан).
28 июля. «Динамо» — «Шахтер» (Артем).

О. КУРОЧКИН.

РЕЗЕРВЫ ПАМЯТИ ЧЕЛОВЕКА — ОГРОМНЫ!
ФИРМА «АРХОНТ» ЛТД
ПРОВОДИТ КУРС УЛУЧШЕНИЯ ПАМЯТИ ПО МЕТОДИКЕ МОСКОВСКОГО ЦЕНТРА «ЭЙДОС». БЛЕСТЯЩИЕ РЕЗУЛЬТАТЫ — ПОСЛЕ 10 ЗАНЯТИЙ.
ОРГАНИЗАЦИОННОЕ СОБРАНИЕ 24, 31 мая в 11 час. в ПОМЕЩЕНИИ ФИРМЫ ПО АДРЕСУ: Г. КЕМЕРОВО, УЛ. Н. ОСТРОВСКОГО, 26. ТЕЛЕФОН ДЛЯ СПРАВОК 26-75-95.

коротко

Гидрометцентр в прогнозе на предстоящую неделю сообщает, что активные циклоны, охватившие юг Западной Сибири, обусловят здесь дожди с порывистым западным и северо-западным ветром.

уголовная хроника

ПРЕСТУПНИКИ НАЙДЕНЫ

«Кузбасс» уже сообщал о трагедии, которая произошла в Междуреченске в конце марта: в огне пожара погибли отец и сын Сусликовы.

Накануне крутые ребята потребовали от хозяина продать только что приобретенную им «Тойоту». Не продал... И ему отомстили. Теперь это уже факт. Преступники установлены, ведется следствие.

А тогда горожане высыпали на улицы и пронесли гробы с телами покойных по центральной площади. Похороны превратились в траурный митинг. Кое-кто настаивал, чтобы для расследования пригласить кого-то из бывшей следственной группы Гдляна и Иванова. Такой пункт даже записали в резолюцию. Но начальник междуреченской милиции В. П. Королев пообещал тогда от имени всего личного состава, что, если факт поджога будет установлен, преступники будут найдены и наказаны по заслугам. Королев сдержал слово. Гдляна с Ивановым не потребовалось. Более подробная информация будет дана после окончания следствия.

Г. СОЛОДОВА.

НА СНИМКЕ: траурный митинг и панихида на площади.

Фото Ю. Мальцева.

г. Междуреченск.

ОБВИНЯЕТСЯ КАСПАРОВ

Особняк по Гоголевскому бульвару, 14, известен многим любителям шахмат. Здесь размещался Центральный шахматный клуб бывшего СССР, а теперь Ассоциации шахматных федераций. На днях помещение было опечатано, сотрудники Ассоциации выставлены за дверь. Патриарх отечественных шахмат Михаил Ботвинник в статье «Начинают и проигрывают новоиспеченные шахматные администраторы России», опубликованной в «Правде», обвиняет Г. Каспарова в закулисных политических играх, ничего не имеющих общего с шахматами.

М. Ботвинник пишет: «За всем этим стоит чемпион мира Г. Каспаров. Он сыграл негативную роль в мировой шахматной жизни. Когда президента Каспарова не поддержали члены Всемирной ассоциации гроссмейстеров, он оттуда ушел, и столь важные соревнования на Кубок мира были отменены. Каспаров и ранее настаивал на расчленении Шахматной федерации СССР, одновременно восхвалял шахматную жизнь в США, что никак не назовешь справедливым... Каспаров диктует условия игры на первенство мира, игнорируя мнение своих возможных противников. Он добился ужесточения условий матча на мировое первенство, что не может быть на пользу творческой стороне шахмат.

А теперь здесь, в Москве, новоиспеченный россиянин борется против воссоздания той шахматной организации, которая по-отечески помогла юному бакинцу взойти на шахматный Олимп».

погода

МАЙ 23

Восход 5.03
Заход 21.50
Долгота дня 16.47

Посл. четв. 24 мая
Восход 1.48
Заход 11.27

Центр по гидрометеорологии сообщает:

23 мая днем по области будет облачно с прояснениями, небольшой дождь, гроза. Ветер юго-западный. Температура 8—10, местами до 18 градусов тепла. Давление будет расти, влажность увеличится.

хроника

Третий год подряд профком и спорткомплекс шахты им. Ленина организовывают детский шахматный фестиваль «Жемчужина Кузбасса».

Десять команд, представлявших Красноярский край, Хакасию, Новосибирскую и нашу области, провели турнир по круговой системе.

Уверенно лидируя, первое место заняла сборная Новокузнецка в составе Димы Ломакина, Саши Шукан, Кати Теплухиной, Ксюши Рыбенко, Жени Иванова и Наташи Цветцых. Любимицей фестиваля была Ксюша Рыбенко. В свои семь лет она уверенно побеждала соперников постарше, что неудивительно, ведь у талантливой шахматистки уже первый спортивный разряд.

В командном зачете второе место заняли абаканцы. Третье — команда из Дивногорска.

За семь дней пребывания в Междуреченске дети познакомились с городом, побывали на концерте в ДК шахты им. Ленина. В сеансе одновременной игры их экзаменовал один из сильнейших кандидатов в мастера спорта Павел Романов из Таштагола.

В. БЕЛЯЕВ.

г. Междуреченск.

Проверьте решения задач,

опубликованных в прошлом выпуске «Дебюта».

Белые: Крf6. Фа8, Лf5, Ке5, Кh6, Се6; черные: Крh3, Фа1, Лс5, Лd1, Ке1, Кb2, Са2, Сb8, пп. а4, d6, d3, е3, g3, h2, h4.

1. Кg6!

Белые: Кра5, Фh3, Лf5, Ле5, Кf6, Кс4, Се6, Сf8, п. g5; черные: Крd4, Лс8, Лg4, Кс1, Сg1, пп. а6, b3, f7, g2, h2.

1. Ле3!

в субботний вечер

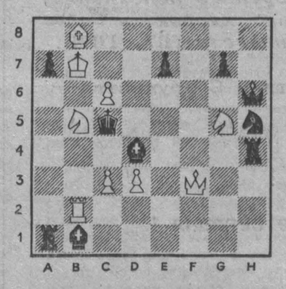

Мат в два хода.

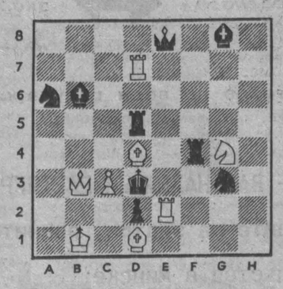

Мат в два хода.

КРОССВОРД

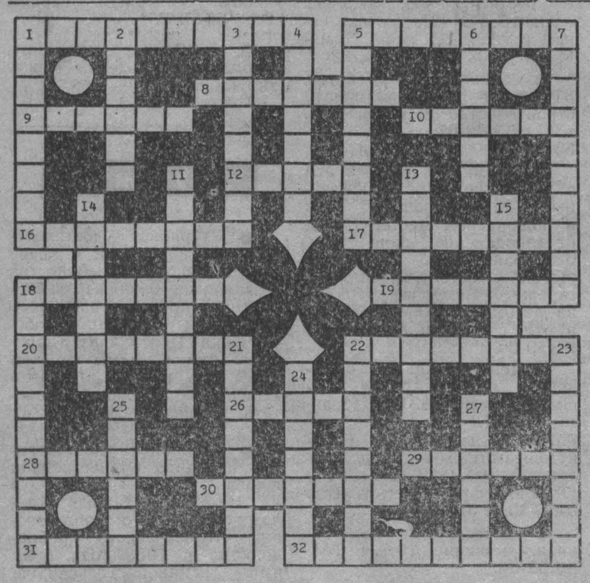

ПО ГОРИЗОНТАЛИ: 1. Граница света и тени на поверхности Луны, планет. 5. Упаковочная прозрачная пленка. 8. Памятник в виде граненого столба. 9. Английский математик и астроном XVII—XVIII вв., создатель классической механики. 10. Злой дух в некоторых религиях. 12. В пустыне глинистая поверхность большой площади. 16. Ораторское искусство. 17. Цитрус. 18. Итальянский дворец, особняк. 19. Место, где залегают морские звери. 20. Прибор плотника для проверки горизонтальности и измерения небольших углов наклона. 22. Основная фотосинтезирующая ткань листьев растений. 26. Бог в исламе. 28. Мелкозернистый абразивный материал. 29. Древнегреческий бог скотоводства и торговли. 30. Словарный состав языка. 31. Японский город, пригород Нагои. 32. Чемпион Кузбасса 1991 г. по шахматам.

ПО ВЕРТИКАЛИ: 1. Устройство для тренировки. 2. Специалист, достигший высокого искусства в своем деле. 3. Лекарственная форма. 4. Игра в казино. 5. Емкость для транспортировки жидкости. 6. Постоянная принадлежность. 7. Система форм глагола. 11. Раболепствующая монархия в Древнем Риме. 13. Притязание, заявление права на обладание чем-либо. 14. Плата, воздаяние. 15. Система судебных учреждений. 18. Дипломатический представитель. 21. Группа пород охотничьих собак. 22. Писатель, автор стихов «Дядя Степа», редактор сатирического киножурнала «Фитиль». 23. Образование ледяного покрова на реке. 24. Звуковой сигнал в автомобиле. 25. Водный источник. 27. Напольный светильник.

ОТВЕТЫ НА КРОССВОРД, НАПЕЧАТАННЫЙ В НОМЕРЕ ЗА 16 МАЯ

ПО ГОРИЗОНТАЛИ: 2. Журнал. 4. Загреб. 7. Абонент. 8. Окулист. 9. Порог. 10. Тори. 13 Зубр. 14. Факториал. 15. Вольтметр. 16. Кантеле. 17. Кабинет. 18. Рандеву. 19. Турнепс. 20. Леденец. 21. Ренессанс. 24. Бутафория. 26. Цент. 27. Шнек. 29. Пихта. 30. Гидрант. 31. Скандал. 32. Абажур. 33. Натиск.

ПО ВЕРТИКАЛИ: 1. Пластификатор. 2. Жанрист. 3. Ледокол. 4. Заломов. 5. Бальзам. 6. Интерпретация. 11. Универсиада. 12. Калькулятор. 22. Евтерпа. 23. Семинар. 24. Биатлон. 25. Омшаник. 26. «Цыган». 28. Колье.

ЧИТАЙТЕ В БЛИЖАЙШИХ НОМЕРАХ:

- Не теплее, но дороже.
- Рыбалка по лицензии.

Редактор
А. В. ТРУТНЕВ.

Учредитель: журналистский коллектив редакции.

АДРЕС РЕДАКЦИИ:
650630, г. Кемерово, пр. Октябрьский, 28.
Справки:
по редакции — 52-32-74;
по письмам — 52-38-23;
по рекламе — 52-12-10.

Тираж в апреле 134 тыс. экз. Объем 2 п. л. Печать высокая.

Собственные корреспонденты: в Мариинске — 2-31-20, Новокузнецке — 47-02-04, Междуреченске — 2-82-12, Осинниках — 2-35-64, Мысках — 2-18-66, Юрге — 2-45-50, Тайге — 2-13-67.

Время подписания номера в печать по графику 20.00; сдан в печать 19.35.

По вопросам качества печати звонить по тел. 52-03-34

Типография издательства «Кузбасс»: 650630, г. Кемерово, пр. Октябрьский, 28.

ИНДЕКС 51901

1 2 3 4 5 6
Заказ № 94.