Кузбасс

ОБЛАСТНАЯ МАССОВАЯ ГАЗЕТА

Издается с 7 января 1922 года.

47 (20537).

Суббота, 7 марта 1992 г.

Розничная цена 1 руб.

2 стр.

Возникла ситуация, когда отношения врача и пациента приобретают новое качество и совсем другой статус. В общем, больным дан выбор. Можно сколько угодно дискутировать, нравственно это или нет, но мир живет так. Вот решили попробовать и у нас.

4 стр.

Вот и кончилась зима. Дни стали заметно длиннее. Ярко светит солнце. Хотя ночи еще морозные, но днем уже теплеет. Скоро зажурчат ручьи. Оживает природа. Людей тянет за город, в сад, а там уже есть работа.

НЕ ПЕЧАТАЕТ МАШИНКА? ОТНЕСИ ЕЕ В ПОЧИНКУ!

Печатные машинки, микрокалькуляторы, фотоаппараты быстро и качественно реанимируют по адресу:

Кемерово, ул. Сибиряков-Гвардейцев, 1.

Телефон для справок:

28-06-56.

КУЗБАССКАЯ МЕЖДУНАРОДНАЯ ТОВАРНО-СЫРЬЕВАЯ БИРЖА

Уголь — уют и тепло в Вашем доме

650099 г.Кемерово, ул. Красная, 8
Тел. (3842) 23-29-50, 23-00-61
Факс: (3842) 23-28-50, 25-27-09

С ПРАЗДНИКОМ, МИЛЫЕ ЖЕНЩИНЫ!

Аман ТУЛЕЕВ, председатель областного Совета

Поздравляя с 8 Марта вас, наши матери, сестры, любимые, винюсь, что сделать каждый ваш день праздником или выходным не хватает ни возможностей, ни власти. Хотя кое-что для облегчения жизни женщин областным Советом делается и будет делаться.

С облегчением душ, сами видите, сложнее. Обещаю лишь всю свою волю направлять на преодоление сегодняшней действительности, на выход к свету.

С надеждой на это желаю, чтоб рядом с каждой из вас всегда был тот, чья любовь, ласка и внимание были для вас дороже моих поздравлений. Хотя, видит Бог, шлю их вам от искренней души.

Михаил КИСЛЮК, глава администрации

Дорогие женщины!

Каждый год в первый месяц весны мы отмечаем ваш праздник. Уже давно день 8 Марта не несет в себе присущей ему раньше политической окраски. Это праздник весны, возрождения, праздник наших жен и матерей. Это день, когда мы беремся хоть ненадолго переложить на свои плечи ваши заботы и домашние хлопоты.

Сегодня трудно мечтать, но хотелось, чтобы завтрашний день был для вас светлым и счастливым.

Чтобы вам было легче хранить тепло семейного очага, растить детей, любить нас, мужчин, которые, поверьте, любят вас и, дай Бог, поднимут с колен, накормят и обустроят Россию.

Дорогие наши женщины, поздравляют вас с праздником! Здоровья вам и счастья!

одним абзацем

Завтра, 8 марта, на площади Советов в 11 часов утра состоится митинг, посвященный Международному женскому дню.

☆ ☆ ☆

Ответы председателя облсовета в прямом эфире 5 марта показались кому-то настолько откровенными, что в его приемную и на дом последовали звонки с угрозой «встретить». В ответ на них к концу передачи к воротам телецентра прибыли сразу три милицейские машины. Удивившись, А. Тулеев передал искреннее спасибо, но попросил продолжить службу по охране общественного порядка, а не его персоны.

☆ ☆ ☆

«Из 212 миллионов гектаров сельскохозяйственных угодий России не менее трети земли будет приватизировано уже в этом году». Об этом заявил 5 марта на пресс-конференции председатель Комитета по земельной реформе и земельным ресурсам при правительстве Российской Федерации Николай Комов. По его словам, к концу 1992 года в России будет насчитываться 50 тысяч фермерских хозяйств, сейчас их 14 тысяч.

☆ ☆ ☆

Самая тревожная обстановка в мире сохраняется в Нагорном Карабахе, где идет настоящая война между Азербайджаном и Арменией. Политическими методами пока конфликт не может разрешиться. Этим встревожена мировая общественность. По сообщению Анатолийского агентства, генеральный секретарь НАТО М. Вернер заявил на брифинге в сенате США: «Если армяно-азербайджанский конфликт в Карабахе переметнется через границу на турецкую территорию, НАТО будет действовать».

☆ ☆ ☆

В Лондоне от сердечного приступа скончался популярный русский артист Евгений Евстигнеев, знакомый зрителям России и других стран СНГ по многим театральным спектаклям и кинофильмам.

☆ ☆ ☆

Центральный банк России установил с 4 марта следующие курсы доллара к рублю: рыночный—1 доллар за 90 руб., специальный коммерческий — за 55 руб. Тем временем «Голос Америки» передает: курс рубля был повышен искусственно за счет разовой инъекции валюты. Было выброшено на рынок три миллиона долларов, и это сбило курс рубля. Под этим нет никакой твердой основы. Это не означает, что резко стало наращиваться производство, что появились в изобилии товары народного потребления и продукты питания.

☆ ☆ ☆

Независимая британская телекомпания «Директорс интернэшнл», известная главным образом видеоклипами, получила исключительное право на съемку четырехсерийного телевизионного биографического фильма о М. С. Горбачеве.

☆ ☆ ☆

Вчера начался рамазан — мусульманский праздник, 27-я ночь разамана—«ночь могущества». В это время Аллах принимает решение о судьбах людей. От поста в рамазан освобождаются лишь больные, беременные, дети, путники и воюющие воины.

☆ ☆ ☆

Вчера в облсовете состоялась встреча с женщинами—членами семей Героев Советского Союза и кавалеров ордена Славы трех степеней, посвященная Международному женскому дню.

☆ ☆ ☆

По сообщению ИТАР — ТАСС, интересный способ защиты дач от грабителей применили некоторые жители дальневосточного города Уссурийска. Они заминировали их самодельными взрывными устройствами. Жертвами такой «охраны» стали трое любителей пошарить по чужим сусекам. Одному взрывом оторвало ногу, двое других контужены. Напомним читателям «Кузбасса», что операция по минированию гаражей как защита от непрошеных гостей проведена в Осинниках.

из почты редакции

БОЕВЫЕ ПОДРУГИ

В Томске во время войны размещалась эвакуированная из Ленинграда военно - электротехническая академия связи. При ней летом 1942 года был сформирован, в основном из добровольцев, отдельный женский батальон связи. Среди личного состава было много девушек из Кузбасса.

В конце 1943 года нас направили в Московскую спецшколу связи, а оттуда группами по четыре-пять человек — в действующую армию. Мне довелось служить телефонисткой в частях Белорусского и Второго Украинского фронтов.

Я знаю, что наши девушки-связистки проявили себя во фронтовой обстановке мужественными, хорошо знающими дело специалистами, многие отмечены боевыми наградами.

По-разному сложилась наша жизнь после войны. Переживали трудности, работали, растили детей. Прошли годы, мы стали пенсионерами, бабушками. Но жива память о войне, фронтовых подругах, которые, отдав свои жизни за Родину, навеки остались молодыми...

В светлый весенний праздник я от всей души поздравляю всех бывших фронтовичек и, конечно же, моих боевых подруг-кузбассовок. Думаю, переживем мы и сегодняшние трудности, не то видели, думаю, победит разум, мудрость народная.

О. БЕЛОБОРОДОВА-ТЕБЕНЕВА.
г. Кемерово.

СНОХА-ДОЧЕНЬКА

Может быть, мое письмо покажется вам странным, вот, мол, рассказывает о пустяках, когда в стране такое делается. Но политика политикой, а жизнь идет, и есть в ней и хорошее, и плохое.

Решила я людям рассказать о своем. Мой сын Сергей живет в Кемерове. Девять лет назад случилась беда —умерла при родах его жена. На руках у него остались малышка доченька и двое сыновей. Звала я его к себе, помогу, мол, детей вырастить, но Сергей не захотел свою работу оставить. Первое время помогали ему сослуживцы детей обиходить, продукты приносили, квартиру ему на работе дали.

Но у меня все сердце не на месте. Какими бы добрыми ни были Сережины друзья, без женской ласки дети все равно сироты. Очень я просила Бога помочь Сереже встретить хорошую женщину. Не знаю, Господь услышал мои молитвы или случай такой вышел, но познакомился он с доброй души человеком Любой, которая стала желанной для осиротевших ребятишек. У нее тоже было двое, еще родился мальчик — вот какая большая семья.

Живут мои дети хорошо, душа в душу, очень я признательна дорогой моей снохе-доченьке за ее сердце доброе, руки ласковые...

Какие бы ветры ни гуляли над страной, сильна она будет крепкими семьями, где главное — любовь и доброта.

Н. ТРУБИНА.

В администрации области

Продолжает действовать прямая телефонная связь между кузбассовцами и руководителями администрации, ее управлений, отделов и комитетов.

В ближайшие дни на телефоне прямой связи 23-37-81 с 15 до 17 часов будут дежурить:

Прокудин Игорь Юрьевич— первый зам. главы администрации, председатель комитета по управлению госимуществом (09.03.92); **Крушинский** Николай Кузьмич — зам. главы администрации по торговле и коммерческим вопросам (10.03.92); **Николайзен** Гарри Леонидович — зам. главы администрации по жилищно-коммунальному комплексу (11.03.92); **Альтерготт** Александр Александрович — зам. главы администрации по сельскому хозяйству (12.03.92); **Алексеев** Петр Алексеевич— председатель комитета по торговле (13.03.92).

Пресс-служба главы администрации.

новости

Для селян — скидка

В выставочном зале акционерного общества «Электромашина» стояли роторная косилка, сеноподборщик, деревообрабатывающий станок... Фермеры, представители совхозов переходили от одного экспоната к другому со словами восхищения: удобная в хозяйстве вещь...

Акционерное общество «Электромашина» организовало выставку и продажу товаров народного потребления, необходимых в сельском хозяйстве. Заводчане пригласили представителей сел Прокопьевского и Новокузнецкого районов, правда, новокузнечане почему-то не приехали. Зато прибыли покупатели из украинских хозяйств. Гости тут же приобрели партию роторных косилок и деревообрабатывающих станков.

Каждый из местных фермеров готов был приобрести так нужное в хозяйстве оборудование, но из-за немалой цены купили только роторные косилки, сеноподборщики, и то на паях. Кстати, изготовитель предлагает сервисное обслуживание — он же обеспечивает наладку, ремонт машин. Кроме того, кузбассовцы пользуются преимуществом — «Электромашина» продает селянам из Кемеровской области продукцию с 30-процентной скидкой.

В нынешнем году в объеме выпуска у акционерного общества на долю ширпотреба приходится 42 процента, причем основная часть относится к изделиям для села. Нынче «Электромашина» осваивает выпуск двигателей для маслобоек, сепараторов.

Д. КАЛИТИНА,
корр. «Кузбасса».
г. Прокопьевск.

ВНИМАНИЮ АКЦИОНЕРОВ КУЗБАССКОЙ МЕЖДУНАРОДНОЙ ТОВАРНО-СЫРЬЕВОЙ БИРЖИ!

10 марта в 16 час. состоится заседание биржевого совета, на которое приглашаются акционеры, желающие принять участие в разработке механизма реализации акций КМТСБ.

срочно в номер

ЕСЛИ ПРАВИТЕЛЬСТВЕННАЯ КОМИССИЯ НЕ ПРИЕДЕТ...

Обращение к кузбассовцам межотраслевого координационного совета стачкомов области

К концу января в коллективах ряда отраслей промышленности и непроизводственной сферы области по известным причинам сложилась предзабастовочная ситуация. В этих условиях Федерация профсоюзов Кузбасса выдвинула ряд требований к правительству Российской Федерации. В их числе — требование восстановить соотношение заработной платы между угольной промышленностью и другими отраслями. Обеспечить выполнение законодательства о своевременной выплате заработной платы, пенсий, пособий, стипендий соответствующим категориям граждан. Признать Кузбасс зоной экологического бедствия. Был создан межотраслевой координационный совет стачкомов. Его представители 28 февраля в Москве на заседании Российской трехсторонней комиссии по регулированию социально-трудовых отношений поставили вопрос о приезде в Кузбасс правительственной комиссии для рассмотрения требований на месте. И трехсторонняя комиссия, и лично Г. Э. Бурбулис, вице-премьер Российской Федерации, заверили, что правительственная комиссия прибудет в Кузбасс 5 марта. Подтверждение было получено 4 марта. Однако в назначенный срок комиссия в область не прибыла. Приехали только руководители Федерации независимых профсоюзов России.

Учитывая, что без объяснения причин вице-премьер Г. Э. Бурбулис нарушил собственное обещание, что социальная напряженность в коллективах различных отраслей промышленности и непроизводственной сферы сохраняется, координационный совет стачкомов решил начать с нуля часов 6 марта 1992 г. по 9 марта предупредительные забастовки, а с 10-го—всекузбасскую.

Девятого марта состоится совет Федерации профсоюзов, на который будут приглашены представители областного Совета народных депутатов и администрации области. Если правительство к этому моменту не гарантирует немедленный приезд его комиссии, совет Федерации рассмотрит вопрос об утверждении решения координационного совета стачкомов об объявлении с 10 марта всекузбасской забастовки. И призовет трудовые коллективы поддержать его.

Ответственность за возможные последствия этого шага — на правительстве России.

По поручению межотраслевого совета стачкомов Кемеровской области

председатель
Г. А. МИХАЙЛЕЦ.

В последний час

Правительственная комиссия должна была согласно принятой договоренности прибыть в Кузбасс 5 марта. Этого не случилось по той причине, что накануне на встречу с членами правительства России вылетел глава администрации области М. Б. Кислюк, который дал понять российскому руководству, что необходимости в обсуждении с Федерацией независимых профсоюзов сложившейся в области обстановки нет. В этой связи межотраслевой координационный совет стачкомов принял вчера резолюцию, в которой, в частности, говорится:

«Действия, предпринятые главой администрации за спиной межотраслевого координационного совета, значительно осложнили переговоры с правительством по рассмотрению требований, выдвинутых отраслями, усугубили напряженность, которой, по словам М. Б. Кислюка, в Кузбассе нет. Начавшиеся предупредительные забастовки — прямое следствие действий главы администрации. В создавшейся обстановке межотраслевой координационный совет стачкомов выражает недоверие М. Б. Кислюку и поставит в известность об этом Президента Российской Федерации Б. Н. Ельцина».

☆ ☆ ☆

Председатель Федерации профсоюзов А. В. Чекис, председатель областного Совета народных депутатов А. Г. Тулеев, первый зам. главы администрации Д. И. Волков отправили государственному секретарю Г. Э. Бурбулису телеграмму с настоянием, чтобы правительственная комиссия все же прибыла в Кузбасс и тем самым предотвратила всекузбасскую забастовку, намеченную на 10 марта.

☆ ☆ ☆

Совхозы «Борисовский» и «Мельковский», поддержав требования Федерации профсоюзов Кузбасса, заявили о готовности на пять дней прекратить поставку продукции в города.

☆ ☆ ☆

Вчера по данным на 14 часов в Кемерове провели предупредительные забастовки 20 коллективов; в Новокузнецке—13, Прокопьевске—10, Ленинске-Кузнецком —15, Белове—17, Гурьевске—7, Мысках—3, Промышленной — 2, Березовском—1. В общей сложности приостанавливали работу более 80 предприятий, организаций, учреждений.

на деликатную тему

МЕЖДУ НАМИ, ШОВИНИСТАМИ...

Кому выгодно раздувать этот вопрос?

19 февраля в передаче «Пульс» прошел сюжет о демонстрации сторонников А. Тулеева у здания областного Совета, а также комментарий ведущего о противостоянии Кислюк — Тулеев, и еще о том, что на сессии областного Совета усматриваются, так сказать, всплески «великорусского шовинизма», а поскольку Михаил Кислюк еврей, то вот-вот, мол, последуют истошные крики: «Бей жидов, спасай Россию!».

Оставим на совести ведущего этот «телебулыжник» с изрядно затертой наклейкой и взглянем на вещи несколько шире. Конечно, шовинизм — это плохо. Интернационализм гораздо лучше.

Работники «Пульса», видимо, стали интернационалистами «всерьез и надолго», за что им, конечно, почет и уважение. А я вот, к запоздалому стыду своему, видимо, из-за легкомысленного отношения к трудам классиков марксизма, так и не смог ощутить себя интернационалистом. Впрочем, и шовинистом тоже.

Зато всегда ощущал себя патриотом России, о чем полушутя не раз говорил своим знакомым в так называемые застойные годы (мы о многих серьезных вещах говорили тогда полушутя).

Несмотря на то, что это была всего лишь полушутка, наиболее интернационализированные товарищи писали на меня превентивные доносы в особняк со строгими архитектурными формами, что венчает собой угол площади Советов и улицы Коломейцева и на котором в ту пору красовалась вывеска «Управление КГБ по Кемеровской области». Меня вызывали туда, на слух знакомили с доносами, которые были незатейливы по форме и простодушно-прямолинейны по содержанию, словно новогодние стишки для детей, опубликованные в последний год жизни Сталина, и требовали подробного письменного объяснения того, как я мог так низко пасть, объявляя себя патриотом России.

Так вот, не будучи интернационалистом и не ощущая себя шовинистом, я иногда со здоровым интересом наблюдал за мелкими и не очень мелкими конфликтами на почве национальных распрей.

— Меня зажимают, не дают хода, потому что я еврей, — жаловался иной за рюмкой коньяка застольным слушателям. — Нет, скоро антисемиты (понимай русские) выживут меня из «конторы» окончательно, и придется брать метлу и подаваться в дворники.

— Эх, братья-други, жуют меня евреи, потому что я русский, — жалуется другой за кружкой пива. — Их в нашей фирме как нерезаных собак. И поверьте мне — съедят скоро. И не подавятся.

Веришь первому, веришь и второму. А потом, произведя нехитрый анализ, убеждаешься: к несчастьям ни первого горемыки, ни второго не причастны ни антисемиты, ни евреи.

Просто ни первый, ни второй не справлялись со своей работой, если не сказать больше. Вот и стало выгодно свести вопрос в одном случае к антисемитскому беспределу, а в другом — к сионистскому остракизму.

Об этом я вспомнил сразу же, как только услышал слова автора сюжета в «Пульсе» о страстях, бушующих на сессии облсовета и около, о «великорусском шовинизме» и о гонении на тех, кто имел несторожность родиться евреем.

Предположим с некоторой натяжкой, что тележурналист и в самом деле узрел в толпе собравшихся у облсовета сторонников А. Тулеева сгусток великорусского шовинизма, направленный против Кислюка, который, как мы официально узнали из передачи, оказался «во-он кем», и от тоски или еще отчего хочется немного порассуждать.

Ну хорошо, если среди сторонников Тулеева на телеэкране, которых ведущий пренебрежительно назвал «черноколготочницами», в основном действительно просматривались лица лишь русской национальности и на них прямо-таки искрился «великорусский шовинизм», то возникает законный вопрос: почему же он (шовинизм) направлен только против Кислюка, но защищает Тулеева? Ведь Аман Гумирович, если уж на то пошло, тоже не является славянином. И мы все это хорошо знаем.

Но тогда неминуемо возникает второй вопрос: что же это за «великорусский шовинизм», если он защищает «инородцев»? А может, в тот день, 19 февраля, этот самый шовинизм лишь померещился? Так сказать, а был ли мальчик?

Авторитет руководителя, какой бы пост он ни занимал, складывается не из национальной принадлежности, а из его деятельности. В России (во все ее исторические периоды) примеров тому множество.

И русский народ в основной своей массе никогда не был отягощен шовинизмом. Наоборот, сам страдал от него во все годы и страдает сейчас, особенно в «суверенных государствах» бывшего СССР, о чем все так называемые демократы, имеющие доступ к средствам массовой информации, стараются вообще не упоминать.

А вот о «великорусском шовинизме» — извольте.

Впрочем, приписать можно что угодно. И кому угодно. В этом я убедился, придя на следующий день в облсовет.

Дабы не создать о себе ложное представление, будто вхож я запросто в «высшие коридоры власти», спешу сообщить, что путь мой в здании облсовета по вполне объективным причинам дальше вестибюля не простелся. И стал я невольным свидетелем того, как дежурный милиционер не пропустил «наверх» тех, у кого не было пропуска.

А пропуск выписать, как удалось уразуметь из эмоциональных монологов, не менее сложно, чем добиться положительного решения самого дела. Независимо от того, личное оно или общественное.

— Безобразие! — возмущался мужчина солидного возраста. — В администрации Кузбасса никто ни за что не отвечает и ничего не делает. В лучшем случае, пообещают. А потом этого «обещалкина» и с собаками не найдешь.

— Еврейский стиль работы, — флегматично заметил другой «челобитчик», только что прекративший увещевать милиционера (видимо, накануне он тоже смотрел программу «Пульс»).

— При чем здесь евреи? — вскинулся тот, что только что распинался про «обещалкиных», которых и с собаками не сыскать. — Администрация Кузбасса работает чисто по-русски: обещает и не выполняет.

— По-советски! — подвел черту молчавший до сих пор третий посетитель.

Итак, по всем признакам я имел случай лицезреть антисемита, русофоба и антисоветчика (последнее сейчас, кажется, не только безопасно, но и престижно). Только кому вот это на руку: по нескольким отрывочным фразам, вырвавшимся от озлобленности и безысходности, вызревших в буднях нашей беспросветно-революционной действительности, торопиться зачислять их в то или иное шовинистическое направление?

Не могу, да и не хочу быть даже третейским судьей в конфронтации Тулеев—Кислюк, но все же замечу, что от этого противостояния очень сильно проигрывает Кузбасс.

А ведь Кузбасс—это не только уголь, металл, химия, герои соцтруда и авторы трудовых починов в недавнем прошлом, а теперь вот - зона свободного предпринимательства, брокеры, менеджеры, искросыпительные фотомодели — призеры и победительницы различных конкурсов красоты, с устоявшимся постоянством разносящие чашечки с дымящимся кофе на разных закрытых приемах.

Нет, Кузбасс — это еще и дома для престарелых, где не только по-человечески жить, но и умереть по-человечески невозможно. Это и дома для сирот, инвалидов детства, в которых дефицит самого необходимого, за исключением трудноразрешимых проблем. Да и вообще малоимущие, для которых десять рублей порой весомее, нежели для иного десять тысяч.

И на фоне таких сложнейших социально-бытовых напластований сводить все к «великорусскому шовинизму», как сделала это программа «Пульс», по крайней мере, непорядочно.

Еще древние в определенных обстоятельствах, желая выяснить истину, задавали себе сакраментальный вопрос: кому это выгодно? В данном случае тоже хочется спросить, не мудрствуя лукаво: кому это выгодно — выдувать мыльные пузыри под названием «великорусский шовинизм» и запускать их в телеэфир? Вопрос остается открытым.

В. СЕРОВ.

Кузбасс 2•7 марта 1992 г.

лицом к рынку

Совет себя оправдал

В конце 1988 года руководители совхозов создали на базе бывшего районного управления сельского хозяйства агропромышленное объединение, которое возглавил... совет директоров, или, по-современному, совет предпринимателей. Покончено было с администрированием. Решения этого совета стали носить рекомендательную форму. Председатель совета АПО В. М. Мангазеев говорил мне, что за все последующие годы он ни одного приказа не написал.

За два года за счет выгодных сделок, взыскания недоплат и штрафов с партнеров, внедрения новых технологий и другой квалифицированной помощи совхозам района аппарат совета из 23 человек, взявший у селян на свое содержание около двухсот тысяч рублей, принес хозяйствам более 19 миллионов рублей дополнительного дохода. Казалось бы, найдена та форма управления сельским хозяйством, которую мы искали все годы советской власти. Селом перестали командовать, ему помогают высококвалифицированные специалисты разрабатывать выгодные производственно-финансовые операции, применять более совершенные технологии, организовывать снабжение и сбыт и многое другое...

Утром 21 февраля в корпункт позвонил заместитель председателя этого объединения С. В. Губаль:

— Приезжай на похороны АПО. Сегодня будет решена его участь.

Коротким было это совещание. Выступившие на нем директор совхоза «Приметкинский», С. И. Селезнев, экономист «Тюменевского» В. М. Котельников предложили сохранить объединение, переименовав его (надо полагать, для маскировки) в ассоциацию...

И вот ведь что интересно: к этой новой ассоциации уже выразили желание присоединиться хозяйства пяти соседних районов. Совет АПО, которому осталось доживать два месяца, не думает умирать. Он ставит вопрос о том, чтобы выкупить у государства Мариинский мясокомбинат, как уже несколько лет назад поступили с молокозаводом. Селяне должны продавать горожанам уже готовую продукцию, сами устанавливать цены.

Мы пережили массу всяких реорганизаций управления сельским хозяйством. Каждый раз это приводит к уходу из села квалифицированных специалистов, к расширению штатов, к нарушениям производственного ритма. А надо ли везде вот так, под метелку, ликвидировать принципиально новые, основанные на совсем других принципах административных прав органы координации сельхозпредприятий?

Ведь не везде поступят так, как в Мариинском районе. А что если в угоду созданию нового департамента откажутся селяне от своих добровольных объединений? А департаменты не собираются помогать селу. У них задачи другие — контролировать, чтобы крестьянин соблюдал интересы государства.

В. КАРМАНОВ,
корр. «Кузбасса».
г. Мариинск.

Венчание

Еще совсем недавно слово «венчание» можно было встретить только в книжках, а не то что наяву самому увидеть этот красочный церковный обряд.

Сегодня в областном центре это стало нормальным явлением, так же, как и нормальным явлением стало крещение младенцев и взрослых. Люди сами выбирают себе жизненный путь, идут по нему, легко или трудно, но сами. Поэтому и духовное направление они должны выбирать себе то, какое считают нужным.

НА СНИМКЕ: кемеровчане архитектор Роман Карагодин и юрист Галина Кузнецова после венчания.

г. Кемерово. Фото **В. Грызыхина.**

новости

А получилось к празднику

Председатель профсоюзного комитета швейной фабрики «Кузбасс» В. И. Мошкович не скрывала удовлетворения:

— Если честно, открытие своего фирменного магазина «Мода» мы не приурочивали специально к Международному женскому дню 8 Марта, так как это зависело главным образом от расторопности наших подрядчиков из шестого стройуправления треста «Осинникишахтострой» и мастеров по дереву малого предприятия «Факел», а также бригады маляров фабрики. Но они постарались так, что открытие состоялось именно в канун праздника.

Его ждали давно. Дело в том, что швейная фабрика «Кузбасс» в области — одна из крупных, но продукцию ее на прилавках встретишь редко. Все, что сходит со швейных потоков, отправляется главным образом за пределы города и даже области. Вот почему администрация и общественные организации задумали открыть свой магазин. При этом преследовались такие цели: непосредственно общаясь с покупателями, изучать спрос, рекламировать вместе с тем свою продукцию и поправить экономику предприятия.

Руководители города, в свою очередь, постарались найти для магазина такое место, которое бы полностью удовлетворяло запросы швейников и их будущих клиентов. Вот так магазин оказался на одном из самых бойких мест — рядом с автобусными и трамвайными кольцевыми остановками. Кроме того, рядом одна из самых многолюдных остановок электропоездов.

И вот магазин распахнул двери. Просторные торговые и выставочные залы, удобные подсобные помещения. Покупатели смогли приобрести в магазине пальто и ветровки, халаты и мужские сорочки, женские юбки и молодежные комплекты — словом, все то, что выходит из-под рук многоопытных швей.

— Мы, кроме того, планируем торговать продукцией, которую получаем из других мест по бартеру, — говорит Валентина Ивановна Мошкович.

К сказанному остается добавить: в магазине подобрался опытный коллектив, руководит им Любовь Александровна Подарилова.

А. ЦЫРЯПКИН,
корр. «Кузбасса».
г. Осинники.

социальные страсти

ЖИВУТ В ДОЛГ

На последней сессии Совета глава администрации Л. Е. Астафьев назвал складывающуюся в городском хозяйстве ситуацию тупиковой — работники многих отраслей социальной сферы предъявляют свои требования и грозят забастовкой.

Вслед за тружениками коммунальных котельных взялись «качать права» коллективы двух предприятий общественного транспорта. И не от хорошей жизни. ПАТП-1, занимающееся автобусными перевозками, оказалось на грани банкротства: нет министерства — некому дотировать убытки. Арифметика же рентабельности проста: из-за ценового беспредела затраты на проезд одного пассажира достигли уже двух с половиной рублей, а платят пассажиры всего лишь по 30 копеек с носа. Получаемых доходов не хватает даже на приобретение топлива. Приходится жить в долг.

Результаты такой работы плачевны: донельзя изношен автобусный парк, нет запчастей, от случая к случаю выдается зарплата, в загоне и социальные вопросы.

ПАТП-2, в свою очередь, страдает от жесткого налогового прессинга, с помощью которого сейчас нещадно выжимают денежные соки из таксомоторных предприятий. Избавление от непосильного бремени рыночных забот сулит переход всей системы городского транспорта в муниципальную собственность. Иначе просто не выжить. Пробовали еще, правда, собрать в городе с миру по нитке. Оказалось, бесполезно.

А тем временем составили ультиматум работники объединения жилищно-коммунального хозяйства, потребовав первоочередного финансирования своих организаций и выделения части товаров, поступающих в город по бартерным сделкам. В противном случае — забастовка. Идти на крайнюю меру коммунальщиков вынуждают их нищенская (по сравнению с горняками) зарплата, а также отсутствие в бюджете города достаточных ассигнований на благоустройство и санитарное содержание жилых территорий. Предприятия не торопятся давать им ответ—у самих забот полон рот. А угольщики, так те и вовсе заявили прямо: бартер не дадим, самим мало.

Разошлась не на шутку и торговля. Страсти кипят по поводу начинающейся кампании приватизации магазинов, коллективы которых просят для себя в этом деле кредитных и прочих льгот. Как и всех тех, кто чувствует себя ущемленным, работников прилавка не устраивает зарплата и существующая система социальных гарантий, отводящая им жалкую роль просителей. Буквально в последний момент была отложена назначенная на 3 марта предупредительная забастовка предприятий торговли и общепита.

В. ПЛИСЕНКО.
г. Ленинск-Кузнецкий.

вопрос, конечно, интересный

КУПИЛ, ОТВЕДАЛ И...

С доверху груженной машины продавали дефицит — майонез. Бойкая продавщица подбадривала некоторых засомневавшихся покупателей.

Доверчиво брали, а дома, отогрев, обнаруживали вместо «Провансаля» по 16 рублей за 200 граммов месиво из желтоватой маслянистой кашицы, мало пригодное к употреблению. Нести обратно, как в добрые старые времена, было уже некуда: поколесив по улицам Кемерова и распродав негодный товар, машина унеслась в неизвестном направлении. Судя по этикетке (на баночках «Укрпищепром» Крымского п/о), возможно, и туда, в сторону «самостийной» ныне Украины, оставив кемеровчан, мягко говоря, в дураках. Спасибо, что хотя бы в добром здравии.

А вот яшкинцам и юргинцам не повезло. Отведав за приличные и по нынешним временам деньги фрукты, названные в ценниках лимонами, несколько человек угодили в больницу, около сотни обратились за помощью к врачам. Сейчас выясняется, что за это вроде бы и спросить не с кого: фрукты закуплены в зарубежном Узбекистане.

Трое жителей одного из городов области, отведав «вина», которым ныне торгуют повсеместно крутые ребята в железных будках, попали в реанимацию.

Примеров, подобных этим, можно привести множество. Свобода торговли, объявленная правительством и уже сегодня шагнувшая из подворотен в Дворцы культуры и на улицы, похоже, готовит их еще больше. Если уж через госторговлю с ее службой инспекции и контролем СЭС проскакивают лакомства с сюрпризом, то что можно ждать от улицы с ее нынешним принципом: обогащайся, как можешь.

Слов нет, первые дни реформы оживили полки магазинов, появилось то, о чем вроде и забыли. По каким ценам—разговор особый, но что есть, то есть. Видимо, со временем как-то наладится и контроль, появится и у нас тот же Союз потребителей. Но пока-то как?

При этом, рискуя ежедневно, любопытно было бы узнать от соответствующих служб и организаций: продумываются ли какие-то механизмы защиты прав (а значит, и здоровья) потребителей в свете новых законов и правил торговли?

В. КУДРЯВЦЕВ.

здравоохранение

ВЫМОГАТЕЛЬСТВО ИЛИ НУЖДА?

В хирургическом отделении центральной райбольницы в Юрге, где лечат и селян, и горожан, больные платят за операции. Невероятно, казалось бы, но факт.

В феврале открыт благотворительный счет «Хирургия» в местном отделении «Россельхозбанка», и первые поступления уже составили более 8 тысяч рублей. Следует сразу же оговориться, что плата за хирургическую операцию вносится сугубо добровольно и столько, сколько больной может. И это новшество касается только больных, которым нужна плановая операция.

Экстренная помощь оказывается бесплатно, поскольку денег, выдаваемых государством, хватает только на нее. Например, на февраль в хирургическом отделении на лекарства выделено 4,5 тысячи рублей. И это в то время, когда килограмм ваты стал стоить сто рублей, а разовый шприц около четырех рублей вместо 97 копеек. Конечно же, средства были исчерпаны очень быстро, а впереди еще месяц работы.

В общем, врачи своим больным честно говорят, что лечить их нечем. И если они смогут заплатить некоторую часть от стоимости операции (а стоят они от четырех до семи тысяч рублей), то здесь гарантируют купить для них необходимые препараты. Речь идет не о каких-то супердефицитных медикаментах, а о тех, которые в аптеках есть и нужны в послеоперационный период. У районной хирургии на этот счет существует договор с аптеками Кемерова, Новосибирска, Томска.

Новшество, которое в основном воспринимается людьми с пониманием, некоторая часть пациентов квалифицирует как вымогательство. Главный хирург города В. Н. Кравченко, защищаясь, приводит свои доводы:

— Но как, в таком случае, квалифицировать действия хирурга, прооперировавшего больного и отдавшего его на откуп судьбе: выживет — считай, в рубашке родился, нет... Поставьте себя на наше место: лекарств нет, шовного материала нет, зеленки и той нет. Естественно, качество лечения будет низким, что и засвидетельствует медицинская экспертиза. Что делать? Элементы бюджетно-страховой медицины, которые якобы уже действуют с января, не работают. И не могут работать. Так как бюджета на сегодняшний день нет, а страхование не введено.

По моим данным, в больничную кассу от крупных предприятий не поступило еще ни рубля. Руководители предприятий против перечисления 10,7 процента от фонда заработной платы. На их месте я поступил бы так же. Деньги огромные, а будут ли они использованы по назначению? На Западе ни одна страховая компания не будет перечислять в больницу средства на тот случай, что, может быть, вы заболеете. Расчет идет только по факту, иначе компании, если бы действовали так, как у нас задумано, прогорели бы. Конечно, то, что мы придумали, тоже не выход, но все же мы не отказываем в плановых операциях.

Накапливаемые средства распределяются следующим образом: 60 процентов—на закупку лекарств, перевязочных средств, дополнительного питания, 40 процентов—на оплату медперсоналу, то есть всех тех, кто так или иначе участвует в лечении больного.

Сам больной оценивает качество лечения, его самочувствие — лучший показатель. Если же он не удовлетворен, может подать в суд на врача. В случае признания вины врач выплатит больному штраф, если же врач не виновен, пациент возместит ему моральный ущерб. А тем, кто не сможет заплатить за плановую операцию, должны помочь службы гособеспечения.

Возникла ситуация, когда отношения врача и пациента приобретают новое качество и совсем другой статус. Мне довелось разговаривать с теми, кто внес плату за операцию. Они считают, что сделали правильно и это дает им некоторые гарантии. В общем, больным дан выбор. Можно сколько угодно дискутировать, нравственно это или нет, но что делать? Вот решили попробовать и у нас.

Однако, узнав о нововведении в хирургическом отделении райбольницы, народный депутат России В. Н. Есаулов написал запрос на имя прокурора города с просьбой рассмотреть вопрос о правомерности действий медработников. И, в свою очередь, заявил перед журналистами, что он их расценивает как откровенное вымогательство.

Вот такие полярные точки зрения на необычную ситуацию.

Р. ДАНИЛОВА,
корр. «Кузбасса».
г. Юрга.

экология

Как из родника

Пятого июня прошлого года на заседании облисполкома по поводу обеспечения населения области качественной питьевой водой шла речь о необходимости создать средства очистки водопроводной воды, особенно в период паводка. В результате было принято решение, которым коллективу завода «Ленинскхимпром» было поручено организовать выпуск 200 фильтров для доочистки питьевой воды от фенолов и других органосодержащих примесей. Реализация фильтров была поручена коммерческо-посреднической компании.

Завод «Ленинскхимпром» совместно с областной СЭС провел исследовательскую работу, изучив возможность использования углеродного сорбента (поглотителя. — **Ред.**), выпускаемого на заводе, в этих фильтрах. Результат был положительный. После фильтрации качество воды по сравнению с исходной (водопроводной) водой улучшалось по мутности, запаху, цветности и привкусу до нуля, по окисляемости—в полтора раза, аммиаку—в 1,5—2 раза, нитратам—в 5—6 раз, остаточному хлору и фенолу, летучим аминам—до нуля, хлороформу—в 3—6 раз, мышьяку—в 2—4 раза. Содержание железа, минеральный состав и бактериологические показатели оставались без изменения.

Фильтр назвали «ПВ». Он предназначен для очистки питьевой воды в столовых, школах, больницах, пионерских лагерях и других местах коллективного пользования питьевой водой. Фильтр состоит из двух колонок, заполненных активным углем, перерабатывает до 2,5 кубометров воды в час, размеры же его относительно невелики—75 на 140 см. Стоит десять тысяч рублей, что вполне доступно учреждению. Водопроводная вода, пропущенная через фильтр, не отличается от родниковой, прозрачна и приятна на вкус. Завод «Ленинскхимпром» имеет возможность изготовить и реализовать свои фильтры.

П. ГУСЕВ,
директор завода «Ленинскхимпром».

ОТ РЕДАКЦИИ. Как сообщили нам в областном управлении санэпиднадзора (бывшая облСЭС), в больницах и детских садах уже установлено 100 фильтров.

КИНО · ТЕАТР · ЦИРК · ФИЛАРМОНИЯ

7 и 8 марта

ТЕАТР ДРАМЫ. 7 марта. ПРИКЛЮЧЕНИЯ ПОРОСЕНКА. Начало в 10 час. ТРАМВАЙ «ЖЕЛАНИЕ» — в 18 час.

ТЕАТР ОПЕРЕТТЫ. 7 марта. СИЛЬВА. Начало в 18 час.

ТЕАТР КУКОЛ. 7 марта. СЕРАЯ ШЕЙКА. Начало в 11 и 13 час.

ФИЛАРМОНИЯ. Органный зал. 7 марта. Вечер из цикла «КОНЦЕРТЫ ПРИ СВЕЧАХ». Играют солисты и камерные составы симфонического оркестра Кузбасса. Дирижер КОНСТАНТИН ЦАРЕВ. Начало в 19 час.

ДОМ КИНО «МОСКВА». Большой зал. СЕК-С-КАЗКА (9-40, 11-40, 13-50, 16, 18-10, 20-10 — детям смотреть не рекомендуется). **Малый зал.** ТРОЕ РАЗГНЕВАННЫХ МУЖЧИН, две серии (9-30, 12-40, 16, 19-10).

«АВРОРА». Большой зал. СЕК-С-КАЗКА (11, 13, 15, 17, 19, 21). **Малый зал.** ЛИЛОВЫЙ ШАР (10, 14 — для детей). Трагикомедия Эльдара Рязанова НЕБЕСА ОБЕТОВАННЫЕ (12). ГЛАВАРЬ МАФИИ (16, 18, 20).

«ЮБИЛЕЙНЫЙ». БАНКИР (11, 13, 14-50, 16-40, 18-30, 20-30).

«КОСМОС». МОСКОВСКАЯ ЛЮБОВЬ (9-30, 11-30, 13-30, 15-30, 17-30, 19-30). ПОД МАСКОЙ БЕРКУТА (12-30, 14-30, 16-20, 18-10, 20). Новый мультфильм ПРОДЕЛКИ ВЕДЬМЫ (11).

«ВРЕМЯ». ФАНАТ-2 (15, 17, 19).

«ОКТЯБРЬ». ДОЖДЛИВАЯ ИСТОРИЯ (14-30). МОЯ МАМА — ОБОРОТЕНЬ (16, 18, 20).

«ЛУЧ». КРАСОТА ПОРОКА (12, 16, 18, 20). Киносборник мультфильмов ПОКАТИГОРОШЕК (14).

«КОМСОМОЛЕЦ». КОРОЛЕВСТВО КРИВЫХ ЗЕРКАЛ (14-30). ВЕРА, две серии (16, 19).

«МЕТАЛЛУРГ». МАЛЕНЬКАЯ КОЛДУНЬЯ (14-30). Индийский фильм. ЖАЖДА МЕСТИ, две серии (16, 19). **8 марта.** МАЛЕНЬКАЯ КОЛДУНЬЯ (11-30). ЖАЖДА МЕСТИ 13, 16, 19).

«ПРОГРЕСС». Индийский фильм ГИТА ИЗ СИТАПУРА, две серии (12, 14-30, 17, 19-30).

ДК ИМЕНИ 50-ЛЕТИЯ ОКТЯБРЯ. ВОССТАВШИЙ ИЗ АДА (12, 16). МОСКОВСКАЯ ЛЮБОВЬ (14). **8 марта.** МОСКОВСКАЯ ЛЮБОВЬ (14, 18). ВОССТАВШИЙ ИЗ АДА (16, 20).

ДК ПРОИЗВОДСТВЕННОГО ОБЪЕДИНЕНИЯ «АЗОТ». ГЛАВАРЬ МАФИИ (16, 18, 20).

ДК ШАХТЕРОВ. ПЯТЬ ПОХИЩЕННЫХ МОНАХОВ (14-30). УРОКИ ЛЮБВИ (16). ЯРОСТЬ В КЛЕТКЕ (18 — детям смотреть не рекомендуется). **8 марта.** ПЯТЬ ПОХИЩЕННЫХ МОНАХОВ (14-30). УРОКИ ЛЮБВИ (16). ЯРОСТЬ В КЛЕТКЕ (18, 20).

ДК КОКСОХИМЗАВОДА ЗОНА СМЕРТИ (15, 17).

9 марта

ДОМ КИНО «МОСКВА». Большой зал. Премьерный показ кинокомедии НОЧНЫЕ ЗАБАВЫ (10, 12, 14, 16, 18, 20).

«АВРОРА». Большой зал. БРЮНЕТКА ЗА 30 КОПЕЕК (11, 13, 15, 17, 19, 21 — детям смотреть не рекомендуется). **Малый зал.** ПРИКЛЮЧЕНИЯ КУЗНЕЧИКА КУЗИ (10). РЫЦАРЬ-ОДИНОЧКА (11-40, 14, 16-10, 18-20, 20-30).

«ЮБИЛЕЙНЫЙ». НОЧНЫЕ ЗАБАВЫ (11, 13, 14-50, 16-40, 18-30, 20-30).

«КОСМОС». Кинокомедия БРЮНЕТКА ЗА 30 КОПЕЕК (10, 12, 14, 16, 18, 19-40 — детям смотреть не рекомендуется).

«ВРЕМЯ». СТЕНКА НА СТЕНКУ (15, 17-10, 19-20).

«ЛУЧ». ТРОЕ РАЗГНЕВАННЫХ МУЖЧИН, две серии (14, 17, 20).

«ПРОГРЕСС». КИНГ-КОНГ, две серии, фильм 1-й (12, 14-30, 17, 19-30).

РЕКЛАМА

ИНФОРМАЦИЯ ДЛЯ ВАС

Тел. 52-12-10 *Тел. 52-12-10*

Меняют

ВНЕ ОБЛАСТИ

● г. Каскелене Алма-атинской обл. — на Кемерово, 1-комн. кв. улучш. планир. — на кв. или частн. дом или продам. Тел. посредника в Кемерове 26-45-51 или 26-66-21.

● г. Актау на Каспийском море — на Кемерово, 1-комн. кв. (18 кв. м., 4 эт. 5-эт. дома, лоджия, кладовые, газ, сануз. разд., вид на море, климат благопр. для астматиков и др. заболеваний) — на 1—2-комн. кв. Обр.: г. Кемерово, ул. Весенняя, 22—31 или по тел. 26-70-87.

В КЕМЕРОВЕ

● Частн. дом (3 комн., кухня, водопр., слив, надворн. постр., гараж, теплица, огород 10 соток) в пос. ш. им. Волкова — на 3-комн. кв. или 2-комн. улучш. планир. и гараж для автомоб. Меняю «Москвич-ИЖ-комби», декабрь 1991 г., на «Жигули» не позднее 1988 г. вып. Продаю мотоцикл «Урал» 1991 г. вып. Тел. 4-17-90.

● 1-комн. кв. (1 эт. 5 эт. панельн. дома, сануз. совмещ., кв. в хор. сост.) в р-не универсама-2 — на равноц. эт. выше в Центр., Ленинск. р-нах. Тел. 51-78-35, после 18 час.

● Частн. дом (3 комн., 40 кв. м, кухня, прихожая, новая сантехника, ванна, эл. титан с душем, хол. вода, слив, огород 10 соток, 3 погреба) плюс «Запорожец» и металл. гараж (3.5×6,5) — на 2-комн. кв. и 1-комн. или др. варианты. Меняю стенку «Колорит» на мягк. мебель или продам. Тел. 29-69-16.

● 3-комн. кв. по ул. Красной (5 эт., тел., в хор. сост.) — на 2-комн. и 1-комн. кв. в Центр., Ленинск. р-нах. Или эту же кв. и комн. гост. типа — на две 2-комн. кв. Тел. 28-98-53.

● 3-комн. кв. (48,9 кв. м, 3 эт. 9-эт. дома) по пр. Ленинградскому — на 1-комн. кв. улучш. планир. и 2-комн. в Ленинск., Центр. р-нах. Комн. гост. типа и 1 эт. не предл. Тел. 28-40-95.

Разное

● Ищу репетитора по математике ученику 3-го кл. Тел. 53-26-76, после 19 час.

● У вас есть потребность в купле-продаже имп. товаров? Брокерская контора окажет вам необходимые услуги. Тайна сделки гарантируется. Продаст тел.-автоответчик «Нэшнл», 19 опер. Купит валюту. Тел. 52-30-09, в любое время.

● Меняю микроволн. печь «Электроника» в упак. плюс стир. машину «Урал» с имп. двигателем или микроволн. печь и столовый сервиз отеч. пр-ва на 12 персон — на мороз. камеру или 2-камерн. холод. или продам: бытовой кондиционер «БК-2300» в упак. — на «БК-1500». Тел. 55-81-57, после 18 час.

● Меняю «Ниву», новую, без пробега, на 2-комн. кв. Тел. 52-28-53, после 18 час.

● Меняю новую цигейковую шубу 48—50 разм. на цв. телевиз., шв. машину и т. п. Возможны любые варианты или продам. Тел. посредника 23-65-33.

● Меняю новый «МТЗ-82» на «ЗИЛ-130» (бортовой). Тел. в пос. Тяжинский 5-31, в любое время.

● Меняю мичуринский сад на 1-комн. кв. или комн. гост. типа по договор. Тел.: 28-47-72, 28-57-85.

Продают

● Видеомаг. «Супра» (47 тыс.); видеосистему «Самсунг» (80 тыс.); телевиз. «Горизонт» (51 см., пал/секам, с декодером, 13 тыс.); мужск. туфли «Саламандра» 40, 41, 42, 44 разм. (4 тыс). Меняю туфли «Саламандра» на женск. модельн. туфли 37 разм. Тел. 55-88-65.

● Женск. кож. куртку «Мишель» 48 разм. (Франция). Раб. тел. 55-70-29, спр. Юлю.

● Две новые стир. машины «Мана», «Лилия», пылесос «Буран». Тел. 21-10-83.

● Новый 2-камерн. холод. «Бирюса-22М». Тел. 25-21-15, с 18 до 23 час.

● Новые: тумбу под телерадиоаппаратуру; столтумбу; письменный стол; д/с женск. пальто из плащевки (Польша) 46—48 разм. Тел. 26-04-21.

● Новый холод. «Морозко-3М» (4 тыс.) Тел. 28-24-72.

● Шубу из горного козла (Китай) 46—48 разм. Тел. 51-69-82.

● Новую норк. шапку-ушанку (ф-ка «Рот-фронт»), в коробке, серого цв. 57—58 разм. Тел. 25-28-35.

● Новые в упак.: имп. прибор электроакупунктуры фирмы «Скиларк», ч/ш ковер (2×3) красив. расцв., печатную машинку «Башкирия» с широкой кареткой. Тел. 55-98-37.

● Станок для изготовления шлакоблоков. Меняю холод. «Полюс-10» в упак. на шв. машинку 23 класса; мужск. плащ (Польша) 48—50 разм. — на мужск. туфли 44 разм. или женск. 42 разм. Тел. посредника 4-95-94, 4-95-95, с 10 до 15 час.

● Спальн. гарн.; югославский фасад под орех; телевиз. «Супра» (51 см по диаг.), все в упак. Тел. посредника 53-21-53.

● Шубу и полушубок из нутрии 48 разм.; резину для «Жигулей» 165/70 Р-13. Тел. посредника 51-48-14.

● Стенку «Колорит» с двумя плат. шкафами в упак.; имп. микроволн. печь «Симонс» в упак. Тел. 55-96-48.

Купят

● Женск. кож. куртку 46—48 разм. (Франция). Тел. 53-46-06.

● 1-комн. кв. или поменяю на комн. гост. типа и бытовую технику. Возможны др. варианты доплаты. Тел. 7-27-50.

Снимут

● Студентка любую жилплощадь сроком на 1 год. Тел. 23-13-87.

При ассоциации «Лесстройторг»
открыт отдел спроса и реализации.
Тел. 28-86-83. Адрес: г. Кемерово, Кузнецкий пр., 97.

ВНОВЬ СОЗДАННЫЙ ТЕЛЕВИЗИОННЫЙ ЦЕНТР ЗАВОДСКОГО РАЙОНА г. КЕМЕРОВО

ПРИНИМАЕТ ЗАКАЗЫ ОТ ПРЕДПРИЯТИЙ, ОРГАНИЗАЦИЙ, ЧАСТНЫХ ЛИЦ на запись и изготовление видеофильмов, рекламы, видеозапись свадеб, торжеств, юбилеев, банкетов, размножение видеокассет, запись творческих коллективов.

Видеозапись и изготовление видеопродукции осуществляются на высококачественной профессиональной аппаратуре японского производства.

За справками обращаться по телефону 21-27-55.

КОММЕРЧЕСКИЙ МАГАЗИН «ГЕРМЕС»

ПРОДАЕТ ЭЛЕКТРОБЫТОВУЮ ТЕХНИКУ, ЭЛЕКТРОМЕХАНИЧЕСКИЕ ИГРУШКИ, ТКАНЬ, АВТОЗАПЧАСТИ ДЛЯ «МОСКВИЧа» И «ВАЗа».

ОБРАЩАТЬСЯ: г. КЕМЕРОВО, УЛ. ВОРОШИЛОВА, 24в, С 11 ДО 19 ЧАС., ВЫХОДНОЙ ПОНЕДЕЛЬНИК.

ВСЕСОЮЗНЫЙ НАУЧНО-ИССЛЕДОВАТЕЛЬСКИЙ И ПРОЕКТНО-ТЕХНОЛОГИЧЕСКИЙ ИНСТИТУТ ГОРНОГО МАШИНОСТРОЕНИЯ (ВНИПТИМ)

ПРИГЛАШАЕТ НА РАБОТУ бухгалтеров (2 чел.), экономиста в отдел материально-технического снабжения. Оплата по договоренности.

Обращаться: г. Кемерово, ул. Мичурина, 13. Тел. 23-07-76—отдел кадров.

КЕМЕРОВСКИЙ БАНК СБЕРБАНКА РФ СООБЩАЕТ, ЧТО

С 4 МАРТА 1992 ГОДА ПОКУПАЕТ ИНОСТРАННУЮ ВАЛЮТУ ПО ДОГОВОРНОМУ КУРСУ В РАЗМЕРЕ:

	(в рублях)
за 1 австралийский доллар	до 60-37
1 фунт стерлингов	140-28
10 бельгийских франков	23-72
1 немецкую марку	48-79
1 голландский гульден	43.37
100 итальянских лир	6-51
1 канадский доллар	67-65
1 доллар США	80.00
1 финляндскую марку	17-84
1 французский франк	14-36
1 швейцарский франк	53-78
10 японских йен	6-18

При зачислении сумм в иностранной валюте во вклад возможно использование курсов иностранных валют, исходя из курса 90 рублей за доллар США.

СБЕРЕГАТЕЛЬНЫЙ БАНК РОССИИ

ВНИМАНИЮ ВЫПУСКНИКОВ 7-х КЛАССОВ ШКОЛ г. КЕМЕРОВО И ИХ РОДИТЕЛЕЙ!

ЛИЦЕИ ЦЕНТРА НЕПРЕРЫВНОГО ОБРАЗОВАНИЯ КЕМЕРОВСКОГО ГОСУДАРСТВЕННОГО УНИВЕРСИТЕТА ОБЪЯВЛЯЕТ НАБОР С 1 СЕНТЯБРЯ

В СПЕЦИАЛИЗИРОВАННЫЕ ВОСЬМЫЕ КЛАССЫ: **гуманитарный, физико-математический, химико-биологический.**

Желающие поступить в лицей проходят консультацию психолога и участвуют в конкурсе:

ИСТОРИКО - ЛИТЕРАТУРНЫЙ КЛАСС: историческая группа — сочинение, история (устно), литературная группа — сочинение, литература (устно).

ФИЗИКО-МАТЕМАТИЧЕСКИЙ КЛАСС: математика (письменно), математика (устно), физика (устно).

ХИМИКО - БИОЛОГИЧЕСКИЙ КЛАСС: математика (письменно), биология (устно).

Конкурс проводится 28 и 29 марта с 10 часов в здании школы № 62.

Для поступающих в лицей организуются платные консультации по профильным предметам с 23 по 27 марта.

Заявления принимаются с 16 по 21 марта с 15 до 19 час.

Справки по телефонам: 25-44-55, 25-44-77.

Малое предприятие «Строитель»
ликвидируется.
Претензии принимаются со дня опубликования объявления в течение месяца.

Адрес: г. Кемерово, ул. Сахалинская, 38. Тел.: 4-30-18.

ВСЕМ ЮРИДИЧЕСКИМ И ФИЗИЧЕСКИМ ЛИЦАМ!

ВСЕМ, КТО ИМЕЕТ ИЛИ СОБИРАЕТСЯ ИМЕТЬ ДЕНЬГИ, КАК «ДЕРЕВЯННЫЕ», ТАК И КОНВЕРТИРУЕМЫЕ!

ВСЕМ, КТО ПРЕДПОЧИТАЕТ НАДЕЖНОСТЬ ВКЛАДОВ, ГАРАНТИРОВАННЫХ И ПОПОЛНЯЕМЫХ ГОСУДАРСТВОМ, РИСКУ БАНКРОТСТВ КОММЕРЧЕСКИХ БАНКОВ!

СБЕРЕГАТЕЛЬНЫЙ БАНК № 503 ГОТОВ С ВАМИ СОТРУДНИЧАТЬ!

МЫ ОТКРЫВАЕМ гражданам и предприятиям как рублевые, так и валютные счета.

СОВЕРШАЕМ операции, недоступные другим коммерческим банкам.

Только мы сможем вам еще помочь получить хотя бы часть заработной платы наличными деньгами, при все возрастающем их дефиците.

ТОЛЬКО У НАС, будучи постоянным нашим клиентом, вы сможете пополнить семейный бюджет или бюджет предприятия кредитами под умеренные проценты.

ЗДЕСЬ ЖЕ ВЫ СМОЖЕТЕ купить, продать или обменять свободно конвертируемую валюту на договорных условиях.

В течение 1992 года у нас будут реализованы мероприятия по ликвидации очередей путем автоматизации всех операций.

Отношения с предприятиями мы строим на договорной основе и обслуживаем их с 8 до 14 часов ежедневно.

Ждем вас и убедительно просим не списывать грехи правительства по замораживанию ценных бумаг, сокращению наличных денег и т. п. на Сберегательный банк.

Мы ставим перед собой задачу обслуживать:

усталых и придирчивых — заботливо и предупредительно,

обидчивых и щепетильных — тактично и аккуратно,

вспыльчивых и раздражительных — выдержанно и терпеливо.

Звоните по всем вопросам:

открытия счетов по тел. 25-59-15;

выдачи и погашения кредитов—25-03-94;

в бухгалтерию — 25-09-11;

в ревизионный отдел—25-03-11.

Адрес Сберегательного банка № 503:

650099, г. Кемерово, ул. Красноармейская, 97, тел. 25-03-54.

Сообщаем основные процентные ставки по вкладам на 1992 год для рублевых счетов:

3 проц. — по вкладам до востребования;

7 проц., 10 проц., 15 проц. — по срочным вкладам.

Для валютных счетов:

2 проц. — по вкладам до востребования;

3 проц. — по срочным вкладам.

МИЛЫЕ ЖЕНЩИНЫ, ДОРОГИЕ ПОДРУГИ!

ГОСУДАРСТВЕННАЯ СТРАХОВАЯ КОМПАНИЯ «ЭГИДА» ПОЗДРАВЛЯЕТ ВАС С ПЕРВЫМ ВЕСЕННИМ ПРАЗДНИКОМ.

Пусть минуют вас все невзгоды, а... мы всегда рады помочь вам.

В ПОМЕЩЕНИИ ТЕАТРА ОПЕРЕТТЫ КУЗБАССА 18 МАРТА 1-Й ТЕАТРАЛЬНЫЙ СЕЗОН ОТКРЫВАЕТ КЕМЕРОВСКИЙ МУНИЦИПАЛЬНЫЙ ТЕАТР ДРАМЫ И КОМЕДИИ ДЛЯ ДЕТЕЙ И МОЛОДЕЖИ, расположенный на ул. Весенней.

ПРЕМЬЕРА

А. Хмелик

«А ВСЕ-ТАКИ ОНА ВЕРТИТСЯ».

или «ГУМАНОИД В НЕБЕ МЧИТСЯ»

(пьеса-шутка в двух действиях).

В главных ролях учащиеся Кемеровских школ.

Начало в 17 часов.

Режиссер-постановщик СЕРГЕЙ ВНУКОВ.

Билеты продаются в кассе Театра оперетты Кузбасса. Тел. 26-77-86.

ЦЕНТР «МИМЕКС—ЛАЗЕР»

ПРИГЛАШАЕТ КЕМЕРОВЧАН И ЖИТЕЛЕЙ ОБЛАСТИ ПРОЙТИ КУРС КОМПЬЮТЕРНОЙ ЛАЗЕРОТЕРАПИИ, ПРИ НЕОБХОДИМОСТИ С ПРЕДВАРИТЕЛЬНОЙ ЭКСПРЕСС-ДИАГНОСТИКОЙ.

Показания к лечению лазером самые разнообразные: остеохондроз, артрозы, артриты, язвенная болезнь желудка и 12-перстной кишки, гастриты, холециститы, панкреатиты, лор-заболевания, острые и хронические бронхиты, пневмонии. ИБС, атеросклероз, пиелонефрит, цистит, простатит, воспалительные заболевания женских половых органов, бесплодие, травмы, ушибы, раны, панарициии, флегмоны, трофические язвы и др. Луч лазера стерилен, безопасен, эффективен.

В дополнение к лазеротерапии предлагаем массаж, мануальную терапию, к вашим услугам опытный экстрасенс.

Ждем вас по адресу: г. Кемерово, пр. Кузнецкий, 140. Проезд автобусами № 6, 11, 17, трамваем № 5 до остановки «Хлебокомбинат».

Обращаться по тел. 28-65-11. Часы приема с 9 до 19 час.

МАЛОЕ ПРЕДПРИЯТИЕ «МИМЕКС-ЛАЗЕР» ПРОДАЕТ комплексы ВЛТ (вычислительной лазерной терапии), иридодиагностики, экспресс-диагностики и ряд других медицинских программ.

ПРОИЗВОДИТ монтаж, ремонт и принимает на техническое обеспечение пульты и системы директорско-диспетчерской связи, радио и р/релейные станции, тел. аппараты.

Тел. 25-40-77.

Ценность информации — в ее оперативности

Коммерческий центр «Лидер»

УСТАНОВИТ ВАМ:

«ПСКОВ-25»
Аппаратура оперативной телефонной связи руководителя (до 5 внешних и 22 внутренних линий).

Факс и модем — в ваш компьютер

Факс-модемная плата производства США обеспечит в модемном режиме связь с другими компьютерами, а также прием и передачу в режиме факса с выводом сообщений на монитор и принтер.

Мы готовы поставить по вашему заказу и другое офисное оборудование.
Телефон в г. Кемерово 21-25-50.

КИНОТЕАТР «ЮБИЛЕЙНЫЙ»

СДАЕТ В АРЕНДУ БУФЕТ И КОМНАТУ 20 КВ. М. С ОТДЕЛЬНЫМ ВХОДОМ.
ТЕЛ. 52-58-55.

ПРАВЛЕНИЕ АКЦИОНЕРНОГО ОБЩЕСТВА «ЗЭТА» ДОВОДИТ ДО СВЕДЕНИЯ АКЦИОНЕРОВ, ЧТО 25 МАРТА В 15 ЧАСОВ

в административно-бытовом корпусе состоится конференция акционерного общества «ЗЭТА» с повесткой дня: «О ГОДОВОМ ОТЧЕТЕ ЗА 1991 ГОД И ПЛАНЕ НА 1992 ГОД».

Справки по телефону 23-28-41.

ЭКОЛОГИЧЕСКИЙ ЦЕНТР ПРЕДЛАГАЕТ ОРГАНИЗАЦИЯМ И ЧАСТНЫМ ЛИЦАМ КАК ЗА НАЛИЧНЫЙ, ТАК И ПО БЕЗНАЛИЧНОМУ РАСЧЕТУ

семена: ПОМИДОРОВ «ВИКТОРИНА», «ПОДАРОК», «КИЕВСКИЕ», БАКЛАЖАНОВ, ПЕРЦА ОСТРОГО, УКРОПА, ТЫКВЫ «ВОЛЖСКАЯ СЕРАЯ», ДЫНИ «КОЛХОЗНИЦА», СВЕКЛЫ КОРМОВОЙ И ДРУГИЕ. Цены государственные.

ОФИСНУЮ АТС (ЧЕХО-СЛОВАКИЯ)—2 городских, 8 местных номеров;

ИНДИВИДУАЛЬНЫЕ ПОРТАТИВНЫЕ РАДИАЦИОННЫЕ ДОЗИМЕТРЫ;

СТЕНКУ «КОЛОРИТ» БОЛЬШУЮ.

КОРОБКИ РАСПРЕДЕЛИТЕЛЬНЫЕ ЭЛЕКТРИЧЕСКИЕ.

Адрес: г. Кемерово, ул. Тухачевского, 23б (4-й этаж). Телефон 55-35-21.

Кузбасс

МЫ ОПУБЛИКУЕМ ВАШИ ОБЪЯВЛЕНИЯ, РЕКЛАМУ, ЕСЛИ ВЫ ОБРАТИТЕСЬ К НАМ ПО АДРЕСУ:

г. Кемерово, Октябрьский пр., 28, каб. 102
Тел. для справок 52-12-10

НЕЗАВИСИМО ОТ ЗАГРУЖЕННОСТИ ВАША СРОЧНАЯ РЕКЛАМА БУДЕТ РАЗМЕЩЕНА В «КУЗБАССЕ» В ТЕЧЕНИЕ 2—3 ДНЕЙ

ЮЛЯ.

НАСТЯ.

Фото Б. Ленского.

русский земледельческий календарь

Зимобор (протальник)

Завершается седьмица сырная (масленица).

Сегодня, **7 марта**, — золовкины посиделки. В этот день на Руси продолжались гульбища, игры со взятием снежных городков, праздничные обозы со скоморохами и колобродами и т. д.

8 марта — прощеное воскресенье. В этот день проходило заговенье на великий пост, а вечером во всех храмах свершался обряд прощения обид.

Нынче прощеное воскресенье совпало с большим праздником — Международным женским днем. Поздравляем милых женщин с этим светлым днем! Счастья вам, дорогие!

9 марта (чистый понедельник) — начало великого поста, который продлится семь недель. Благодаря либерализации цен мы и так уже изрядно подзатянули пояса. Видимо, верующие по христианскому обычаю с понедельника перейдут на постную пищу, отказываясь от мяса и молока. Как это отразится на производственной деятельности производителей, смогут ли они сохранить сатанинские цены на мясные и молочные продукты на предстоящую семинедельную блокаду — время покажет.

9 марта — день обретения главы Иоанна Предтечи. Если в этот день выпадет снег, то святая неделя (Пасха) будет холодная.

10 марта — Тарасий-кумошник. С этого времени крестьянину запрещалось спать днем, иначе на него нападет кумоха (лихорадка).

12 марта — Прокоп-перезимний — дорогорушитель.

13 марта — Василий-капельник. Полагали, что в этот день всегда бывает оттепель. Примечали: на Василия теплое солнце в кругах — к урожаю.

А вот что рекомендовали делать на этой неделе прорицатели по знаменитому «Брюсову календарю»:

7 и 8 марта — перепущати или плавити худые руды, чтоб лучше были; вести, чтобы руда благо издалася (дни благоприятны для занятий производственной деятельностью, особенно горнорудной). Не истязатися и прение не имети (не выступать публично).

9 и 10 марта — начати учитися прилежно, чтоб все помнить (дни благоприятны для усвоения знаний). Кровь и жилную руду не пущать (остерегаться хирургического лечения).

11 и 12 марта — лекарство внутрь и снаружи принимать (дни благоприятны для медикаментозного лечения). Дела и нужды задумание не творити (не форсировать задуманные дела).

13 марта — власы с главы стричи, чтоб мозг укрепляло; брады брить, чтоб не скоро вырастала (дни благоприятны для стрижки волос и бритья). Брак или домодержание не сотворити (остерегаться вступления в брак).

Е. ПЕСТЕРЕВ.

«Дебют» хроника

В областном шахматном клубе продолжается чемпионат города Кемерово по шахматам среди мужчин. Сыграно пять туров. Лидируют, набрав по 4,5 очка, А. Петров и А. Мартыненко.

Среди сыгранных партий всем запомнилась встреча В. Невоструева с А. Петровым.

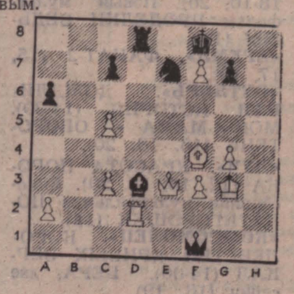

На диаграмме — ход за черными, которыми играл Петров. У них лишняя фигура, но белые грозят ходом Cq5 отыграть ее. Петров находит красивую комбинацию. Последовало: 1... Kd5!! 2. Ф:d3 Фq1+ 3. Крh4 Фe1+ 4. Cg3 g5!+ 5. Кр:g5 Фe7 + 6. Крh6 Фe6+ 7. Фg6 Ф:g6+ 8. Кр:g6 Кe7+ 9. Крf6 Л:d2, и через несколько ходов белые сдались.

С. ТРОФИМОВ.

☆ ☆ ☆

В шахматном клубе КузПИ прошла четвертая универсиада вузов Кузбасса. Хозяева соревнований — как мужская команда КузПИ, возглавляемая международным мастером В. Моисеевым, так и женская во главе с сильнейшей шахматисткой области И. Андреевой — не оставили никаких шансов своим соперникам. Борьба велась только за второе и третье места. Шахматисты КемГУ в упорной борьбе одолели шахматную дружину СМИ и стали вторыми, СМИ — третьими. У женщин же команда СМИ обыграла шахматисток КемГУ, которые стали третьими.

А. РЕЩИКОВ,
главный судья.

в субботний вечер

Проверьте свои решения

задачи, опубликованной в субботнем выпуске «Дебюта».

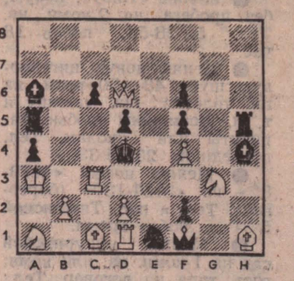

Мат в два хода

Белые: Кра4, Фf1, Лf2, Лf4, Кg2, Кb5, Сc1, Сf7, пп. a6, b2, d2, e2; черные: Крс2, Фа7, Лh6, Сb1, Са5, пп. a2, a3, b4, c4, e4, g4.

1. d4!

ТВ

7 марта

I ПРОГРАММА
Передачи ЦТ

7.30 Субботнее утро делового человека.
8.30 Мультфильм.
9.00 Все любят цирк.
9.45 Утренняя музыкальная программа.
10.15 Центр.
10.55 «Предприниматель». Клуб деловых людей.
11.45 «Эх». Экологическая хроника.
12.00 Институт человека.
12.40 Музыкальный киоск.
13.10 Под знаком «Пи».
14.00 Новости.
14.20 Программа передач.
14.25 «Мужчина моих грез». Сергей Столяров.
15.25 «Зазеркалье». Художественный телефильм. «Гончар и горшок».
16.55 Красный квадрат.
17.35 «Пчела Майя». Мультфильм.
18.00 Песни И Николаева поет И Аллегрова.
18.15 «Восемь девок — один я». Авторская программа Эльдара Рязанова.
18.45 «Счастливый случай». Телевикторина.
19.45 «Золушка 80». Премьера художественного телефильма 1-я серия.
20.45 Спокойной ночи. Малыши!
21.00 Новости.
21.20 Программа передач.
21.25 «Золушка 80». Художественный телефильм. 2-я серия.
22.25 «До и после полуночи». **Перерыв до 01.25**
01.25 «До и после полуночи». (Продолжение).
02.55—03.30 «Любовь с первого взгляда». День первый.

II ПРОГРАММА
Передачи ЦТ

8.00 «Вести».
8.20 «Родники». Детская хоровая студия «Дубна».
8.55 Баскетбольное обозрение. НБА.
9.25 Фольклорная программа «Праздник»
9.55 «Супербабушка-91».
11.00 «Плюс одиннадцать». Видеоканал.
13.00 «Пилигрим». Российское бюро путешествий.
14.05 Дом на Чистых Прудах. «Знакомьтесь, студия «Волшебный фонарь».
15.35 «Петербургские мотивы». Екатерина Максимова.
16.05 «Детективная история о третьяковских шедеврах».
16.25 Лясы.
17.05 М-трест.
17.35 Что значит «Ив Роше»? Косметика из Франции.
18.00 «Приключения Баско». Многосерийный мультфильм.
18.30 «Познер и Донахью». Еженедельная программа из США.
19.25 На сессии ВС Российской Федерации.
19.55 Реклама.
20.00 «Вести».
20.20 Праздник каждый день.
20.30 Театральный разъезд. «Нужна драматическая актриса Вера Васильева».
21.45 «Мадемуазель Натали». Конкурсно - развлекательная программа.
22.45 «Бизнес МН» представляет «Рок-кафе».
22.55 Реклама.
23.55 «Вести». Астрологический прогноз на завтра.
00.00—00.25 Реклама.

погода

7 МАРТ

Восход 7.06
Заход 18.17
Долгота дня 11.11

Новолуние 4 марта
Восход 7.16
Заход 22.17

Центр по гидрометеорологии сообщает:

7 марта днем по области будет облачно с прояснением, местами небольшой снег. Ветер северный 9—14 метров в секунду. Температура 13—18 градусов мороза, местами по северу до 23 градусов, по югу 6—11 градусов мороза. Давление будет расти, влажность существенно не изменится.

душа живая

Если бы не Людмила Николаевна

Господи, как я его любила! Для меня не существовало других, жила только им и для него, хотя многие обращали на меня внимание, даже ухаживали. А я каждый день с трепетом ждала его с работы. И это длилось не один год, до тех пор, пока не ворвалась в нашу жизнь та, другая.

До сих пор в памяти запах гадких духов, с которым он начал возвращаться откуда-то. Затем стало еще хуже — начались ее звонки ко мне на работу. Наконец, я осталась одна. Вокруг по-прежнему было множество людей, но я осталась одна во всем мире. Жизнь потеряла смысл, я как-то засуетилась, заспешила, загорячилась, старалась что-то объяснить. Но он не слышал меня. Теперь понимаю, что именно в тот момент за счет моей растерянности, за счет меня, за счет моего несчастья в его глазах все больше утверждалась она.

А я продолжала метаться по кругу опустевшей жизни. Кому пожаловаться, да и кому я нужна со своими жалобами?

Не знаю, как пошло бы дальше, не сведи меня судьба с этой милой женщиной с чистыми голубыми глазами. Сижу перед ней в напряжении, а она не торопит, дает освоиться. И начинается то, чего я столько ждала. А ждала я немногого — только чтоб кто-то вывел меня к ручейку, помог ожить, смыть все второстепенное и выйти в новое море житейских забот.

И вот мы сидим, я говорю, а меня наконец-то слушают. В глазах напротив вижу участие, сострадание, даже слезы... Неужели это правда, что моя боль проходит через чье-то сердце?! Она слушает меня, переспрашивает, говорит что-то в ответ. Что? В общем-то, ничего необычного. Слова звучат самые простые — о том, что живем на земле не только для радостей и веселья, но в то же время и не только для мук. Земная жизнь в том и состоит, что сочетает в себе радостные подъемы с горькими приземлениями, жизнь со всеми страстями и испытаниями, которые посылает нам бог.

Незаметно пролетело часа три. На прощание моя собеседница дала мне свой домашний телефон: «Звони, если будет плохо».

Потом от других узнала, что моя Людмила Николаевна такова со всеми. Оказывается, таких, как я, к ней приходит немало. Оказывается, не одна я наткнулась однажды взглядом на ненужную до того момента вывеску «Служба семьи», что на проспекте Химиков. Благодаря ей, Людмиле Николаевне Ворониной, это учреждение совсем не является привычным «присутственным местом», со всей его казенной обстановкой и атмосферой. В «семейном» смысле она мне не помогла, того мне и не надо было. И в тот раз обрела николько не меньше — я поверила в жизнь, поверила в себя.

Галина В.

г. Кемерово.

сам себе мастер

ВЕСНА В САДУ

Вот и кончилась зима. Дни стали заметно длиннее. Ярко светит солнце. Хотя ночи еще морозные, но днем уже теплеет. Скоро зажурчат ручьи. Оживает природа. Людей тянет в поле, в сад, а там уже есть работа.

Прежде всего нужно подготовиться к встрече птиц. Конечно, по традиции в первую очередь скворцов. Но скворцы — сезонные птицы. Порадуют нас весной своим пением, помогут саду, уничтожая вредных насекомых, выведут птенцов — и вот уже нет их. А синицы почти всегда около сада. Так вот, пока есть еще время, нужно подготовить им жилища: скворечники и синичники.

Когда будете в саду, осмотрите плодовые деревья. Если на них висят засохшие листья, оплетенные паутинкой — зимние гнезда опасного вредителя сада — боярышницы, снимите и сожгите их. Там зимуют мелкие гусеницы. Они очень прожорливы и удивительно быстро растут. В теплые дни гусеницы расползутся и выгрызут распускающиеся почки, а позднее съедят и листья.

В начале весны становятся особенно опасными мышевидные грызуны. Они обгрызают кору деревьев и некоторых кустарников. В отдельные годы повреждения бывают такими сильными, что стволы и ветви, которые находились под снегом, остаются полностью без коры. Чтобы стеснить движение мышей под снегом, нужно уплотнить (утоптать) его вокруг каждого дерева. А если есть возможность, разложите около норок отравленные приманки. Особенно «любят» мыши яблоню, жимолость и землянику. Полезно уплотнить снег и в междурядьях. Это несколько задержит его таяние — значит, в саду останется больше влаги.

В марте и особенно в начале апреля жаркое весеннее солнце днем сильно нагревает стволы и крупные ветви у деревьев. В тканях начинается жизнедеятельность. Теряется устойчивость к низким температурам. Ночью температура резко понижается, клетки гибнут. Кора начинает трескаться. Да и днем темная кора с солнечной стороны сильно нагревается. Возникают солнечные ожоги на штамбах и крупных ветвях. Чтобы их не было, нужно стволы и основные скелетные сучья побелить, а если есть возможность, опрыснуть все дерево. Для побелки на ведро воды нужно 2 кг извести, 3 кг глины. Хорошо еще добавить на ведро раствора 0,5 кг коровяка. Побелку нужно проводить в теплые дни.

В конце марта, апреле, когда сильные заморозки уже прошли, нужно сделать обрезку плодовых деревьев. В первую очередь удалите поломанные и сухие ветви. Если ветви трутся, то удалите одну из них. Бывает, у деревца растут две вершинки. Одну из них сильно укоротите. Старые запущенные деревья нужно проредить, осветлить их кроны, тогда плоды будут крупнее и более ярко окрашены. При обрезке не навязывайте дереву свою волю, а только помогайте ему стать крепким, здоровым. Удаляйте только то, что мешает, затеняет центр кроны. При обрезке помните: если укорачиваете многолетнюю ветвь, то срезайте ее перед боковой веткой; если вырезаете, то срез производите на годичное кольцо. Все срезы нужно сразу же замазать садовым варом.

После схода снега, когда чуть подсохнет земля, нужно провести обрезку ягодников. При обрезке черной смородины следует удалить все ветви старше 4 лет, а из однолетних побегов, выросших из земли, оставьте только 3—4 наиболее сильных, остальные вырежьте. В кусте должно остаться 15—20 разновозрастных ветвей. У крыжовника и красной смородины полностью удалите ветви старше 7 лет. Из прикорневых побегов нужно оставить 3—4 наиболее развитых, остальные срезать.

Если к обрезке плодовых деревьев нужно подходить с осторожностью, щадить их, то при обрезке смородины и крыжовника вы должны быть решительными — кусты станут урожайнее.

В любом случае старайтесь вырезать хилые, малопродуктивные ветви со слабым молодым приростом. Если ветвь молодая, но слабая, удалите ее, остаставив вместо вырезанной более старую, но здоровую, с хорошими молодыми побегами. Из прикорневых (нулевых) побегов оставьте в кусте 3—4 наиболее развитых. При обрезке старайтесь удалять ветви как можно ближе к земле.

При обрезке малины следует вначале вырезать отплодоносившие двухлетние стебли, оставляя только прирост прошлого года. Если прироста много, удалите часть однолетних побегов, тех, что послабее. На погонном метре рядка нужно оставлять 15—20 сильных побегов. Если малина сформирована кустами, то в них должно быть по 10—12. На верхушках малины почки бывают слабые. Они часто подмерзают. При обрезке высокие побеги нужно укоротить на 15—20 сантиметров, а если вершинки подмерзли, то срезать до здоровой древесины.

Если вам нужен посадочный материал малины, то перед обрезкой следует выкопать сильные, здоровые отпрыски.

Проверить нужно и остальные растения: черноплодную рябину, иргу, облепиху, жимолость. У облепихи древесина очень хрупкая. Часто ломаются ветви. Их нужно удалить. Вырежьте также подсохшие ветви. Обязательно состригите все сухие, отплодоносившие колючие веточки. У человеке. 9. Способ хода лошади. 10. Ящик с формовочной смесью для получения отливок. 11. Снасть для уборки парусов. 13. Продольный выступ вдоль верхней части стены. 14. Дополнительная шкала штангенциркуля, позволяющая повысить точность в 10 раз. 16. Конусообразный отвал породы на шахте. 18. Одно из чувств человека. 19. Словесный текст музыкально-драматического произведения. 21. Отрасль хозяйства. 23. Главный город Хорватии. 25. Наука о законах и формах мышления. 27. Объявление о спектакле, концерте. 28. Левая или правая сторона боевого порядка. 30. Крупная хищная рыба. 31. Комплект типографского наборного материала. 32. Французский физик, который на опыте с маятником подтвердил суточное вращение Земли. 33. Город Англии на Темзе, где находится старинный колледж. 34. Элементарная частица.

ПО ВЕРТИКАЛИ: 1. Карточная игра. 2. Вокально-инструментальное произведение для хора. 3. Способ передачи сигналов с помощью электромагнитных волн. 4. Покрой рукава. 6. Мифологический бог огня и кузнечного искусства. 7. Заплечный мешок. 8. Азиатское государство. 11. Нижний слой лакокрасочных покрытий. 12. Небольшой шахтный вагончик. 13. Возбуждение химической реакции небольшим добавлением специальных веществ. 15. Молочный продукт. 17. Постоянное число, множитель в формулах с переменными величинами. 20. Элемент сборного крепления туннелей в виде кольца. 22. Опера С. Монюшко. 24. Строение земной поверхности. 26. Старинное испанское военное парусное судно. 29. Площадка, засеянная травой. 30. Старинная русская мера длины.

ОТВЕТЫ НА КРОССВОРД, НАПЕЧАТАННЫЙ В НОМЕРЕ ЗА 29 ФЕВРАЛЯ

ПО ГОРИЗОНТАЛИ: 3. Капуста. 8. Атаман. 9. Пароль. 10. Эталон. 11. Ратуша. 12. Фал. 14. Книжка. 15. Паром. 17. Булава. 18. Бондарчук. 22. Училище. 23. Форпост. 26. Тростинка. 29. Одарка. 30. Орден. 31. Европа. 32. Карпов. 33. Аврора. 34. Готика. 35. Мораль. 36. Кокарда.

ПО ВЕРТИКАЛИ: 1. Стивенсон. 2. Мастика. 4. Плинфа. 5. Сверло. 6. Маршрут. 7. Благовест. 13. Арба. 15. Пан. 16. Меч. 18. Балет. 19. Дрессировщик. 20. Рефрижератор. 21. Кепка. 24. Кондуктор. 25. Госпиталь. 27. Шкварки. 28. Швартов.

Кузбасс 4•7 марта 1992 г.

КРОССВОРД

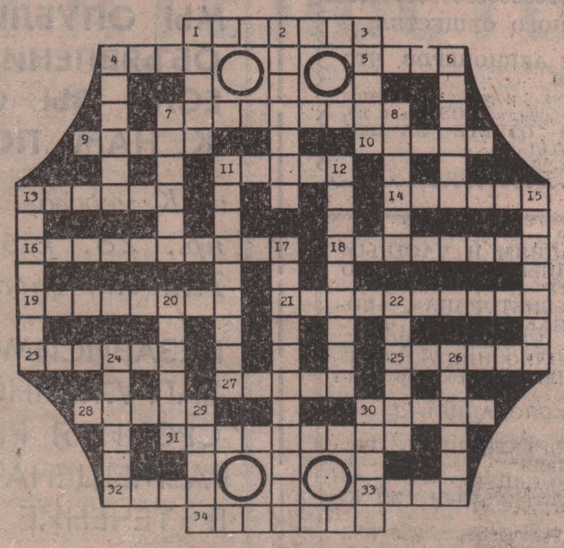

ПО ГОРИЗОНТАЛИ: 1. Линия, образуемая короткими черточками. 4. Государственная автомобильная компания Франции. 5. Город на Дону. 7. Общественная оценка, мнение о

по сводкам УВД

А НАДО ЛИ РАБОТАТЬ?

Этот вопрос задали себе работники оперативно-розыскного бюро УВД областного центра, когда завершили обыск в частном доме П. Белявского. И тому была веская причина. У хозяина было изъято свыше 30 кг марихуаны. Переведи эти килограммы на рыночные цены, по которым нынче ходит по рукам этот страшный наркотик, и станет ясно: немалые деньги должен был получить владелец марихуаны. Стоит ли после этого удивляться, что он не работал.

А нам остается уточнить еще одну немаловажную деталь: торговец наркотиком — цыган по национальности. А как явствует из милицейских сводок о состоянии преступности именно цыгане доминируют у нас в области в наркобизнесе, продаже спиртного и табачных изделий. Оборот идет многомиллионный, а потому все они, естественно, нигде не работают.

г. Кемерово.

РАСПЛАТА

Так устроен мир, что семья первой принимает на себя все удары судьбы. Тут проходит главный рубеж духовного родства и любви, с одной стороны, и лютой вражды, жестокой ненависти — с другой. Все это живет в ней до поры до времени, пока не происходит взрыв. И тогда семья летит в тартарары.

Именно так было в семье Кузнецовых. Отец уже на пенсии, а сын работал слесарем местной станции «Автосервис». Пил по-черному. А во время запоев выяснял отношения с отцом, нередко пуская в качестве главного аргумента кулаки. Причем истязал не только отца, но и других членов семьи.

Но всему бывает конец, как и родительскому терпению. В один из таких запоев, когда сын особенно изощренно и по-садистски стал измываться над отцом, у того не выдержали нервы, и, ослепленный обидой и унижением, он почти в беспамятстве нанес 12 ножевых ран тому, кто был обязан ему своей жизнью. И не стало сына у отца, рассыпалась, пошла прахом семья...

г. Березовский.

КАК ЖИТЬ?

Пожары случаются каждодневно. В огне гибнут люди, огромные материальные ценности.

Но в бесконечной этой вереница печальных событий бывают такие эпизоды, когда волей-неволей настораживаешься и непременно задаешь вопрос: случайное ли это событие или преднамеренное, заранее тщательно спланированное? Именно так можно подумать, узнав о несчастье, что постигло крестьянина Г. Елагина из села Георгиевка. Глубокой ночью над его фермой полыхнуло пламя, и в дыму задохнулись восемь коров и тридцать телят. И теперь никто не может ответить на простой вопрос крестьянина: как жить дальше?

Тяжинский район.

ПОМОГ СОСЕД

В цепи квартирных краж, которые лидируют сегодня в статистике преступлений, бывают ситуации, при которых каждый скажет:

— Вот бы каждый раз так...

А сказать так заставляет, в общем-то, рядовой случай. В квартиру к пенсионерке В. К. Аксеновой проник Ю. Гагарин. И только прицелился, что получше украсть, как на пороге объявился сосед Аксеновой. Он не испугался, хотя грабитель и пытался оказать яростное сопротивление, скрутил его, что называется, в бараний рог и сдал прибывшим по сигналу тревоги милиционерам.

г. Междуреченск.

ЧИТАЙТЕ В БЛИЖАЙШИХ НОМЕРАХ:

- *ПРОБЛЕМА СЕЛА.*
- *АВТОЗАПРАВОЧНЫЕ СТРАДАНИЯ.*

Редактор
А. В. ТРУТНЕВ.

Учредитель: журналистский коллектив редакции.

АДРЕС РЕДАКЦИИ:
650630, г. Кемерово, пр. Октябрьский, 28.
Справки по редакции: 52-32-74; по письмам 52-38-23; по рекламе 52-12-10.

Газета выходит 260 раз в году ежедневно кроме воскресенья и понедельника. Тираж в марте 134 тыс. экз. Объем 2 п. л. Печать высокая.

Собственные корреспонденты: в Мариинске — 2-31-20, Новокузнецке — 47-02-04, Междуреченске — 2-82-12, Осинниках — 2-35-04, Мысках — 2-18-66, Юрге — 2-45-50.

Время подписания номера в печать по графику 20.00; сдан в печать 19.35.

По вопросам качества печати звонить по тел. 52-03-34.

Типография издательства «Кузбасс»: 650630, г. Кемерово, пр. Октябрьский, 28.

ИНДЕКС 51901

1 2 3 4 5 6

Заказ № 47.