Научная библиотека ГАЗЕТНО-ЖУРНАЛЬНЫЙ ФОНД

Кузбасс

ОБЛАСТНАЯ МАССОВАЯ ГАЗЕТА

Издается с 7 января 1922 года

27 (20517).

Вторник, 11 февраля 1992 г.

Розничная цена 1 руб.

КУЗБАССКАЯ МЕЖДУНАРОДНАЯ ТОВАРНО-СЫРЬЕВАЯ БИРЖА

КМТСБ

приглашает продавцов и покупателей на угольные торги (вторник, среда, четверг, пятница с 14.00).

Наш адрес: 650099, г. Кемерово, ул. Красная, 8. Телефон биржевого канала 23-00-61. Факс: 25-27-09 23-28-50.

по данным статистики

1–2 стр.

Статистика, как известно, знает все. Нынешняя информация о социально-экономическом положении в области, увы, такая же неутешительная, как и вся наша жизнь. И это несмотря на то, что предпосылки к внедрению рыночных отношений создавались. Да, видимо, пока безуспешно...

дневник искусств

4 стр.

Бревенчатая банька на окраине села. Морозная безветренная погода. «Субботний вечер» — так назвал эту свою картину художник П. Катаев. Работа экспонируется на выставке-продаже, материал о которой назван «С ВЫСТАВКИ — В КВАРТИРУ».

в номер

Есть такая партия

В прошлую субботу в Кемерове состоялась областная учредительная конференция Российской коммунистической рабочей партии. Несколько сот делегатов представляли более четырех тысяч членов РКРП. Четверть делегатов составили рабочие и крестьяне.

Конференция приняла постановление об учреждении областной организации РКРП, резолюцию о лидерстве партии. Принято обращение в защиту председателя облсовета А. Г. Тулеева, отправлена телеграмма в поддержку манифестации движения «Трудовая Москва» и его требований.

Решен организационный вопрос, сформирован областной комитет РКРП. Более половины его состава — рабочие и крестьяне. Десять человек выдвинуты в оргбюро. Секретарем областного комитета единодушно избран Т. Г. Авалиани.

Главной задачей вновь созданная областная организация РКРП считает отстаивание интересов людей труда, возвращение всей власти трудящимся.

Ю. МИХАЙЛОВ.

ОДНИМ АБЗАЦЕМ

В минувшее воскресенье в Москве прошли два грандиозных митинга—у «Белого дома» и на Манежной площади. В том и другом участвовали от 50 до 100 тысяч. Митингующие у «Белого дома» выступали за радикализацию реформ Б. Ельцина, а собравшиеся на Манежной площади говорили о катастрофически ухудшающемся положении России и что к этому ведет политика правительства. Антиправительственные митинги состоялись во многих городах. К сожалению, политические страсти не дают заполнить товарами полки магазинов и не делают лучше жизнь большинства населения.

☆ ☆ ☆

Во французском Альбервилле поднят флаг XVI зимних Олимпийских игр. Это было красочное зрелище. СНГ сделала свой первый золотой шаг. С фантастической скоростью прошла 15 км лыжница из Петербурга Л. Егорова — 42 минуты, 20,8 сек. — и стала олимпийской чемпионкой. Бронза на этой дистанции у Е. Вяльбе (СНГ).

☆ ☆ ☆

Отныне бывшая татарская автономия по решению парламента будет называться Республика Татарстан. И в гербе Татарстана вместо серпа и молота будет изображен священный барс.

☆ ☆ ☆

В районе Грозного нападениям подверглись семьи военнослужащих СНГ. Началась их эвакуация. В связи с обострившейся обстановкой парламент Чечни предоставил Президенту республики Д. Дудаеву чрезвычайные полномочия. Сам же президент утверждает, что создавшаяся ситуация — это «провокации военного руководства России».

☆ ☆ ☆

23 февраля будет по-прежнему отмечен в этом году как праздник военнослужащих. Его новое название — «День вооруженных сил», сообщили в пресс-центре Главного командования Вооруженных Сил СНГ. Празднику будет посвящен намеченный на 21 февраля торжественный вечер в Кремлевском Дворце съездов.

взгляд художника

Рис. Н. Астраханцева.

реплика

СМОТРЯ КАК ВЗГЛЯНУТЬ

В седьмом номере «Нашей газеты» опубликована информация из Мариинского района:

«18 крестьянских хозяйств произвели 7,5 тысячи центнеров зерна, 542— меда и 340 — молока... Выработка на одного работающего в первом же году превысила 50 тысяч рублей. Это примерно вдвое больше, чем в колхозах и совхозах района».

Что тут скажешь? Информация составлена в строгом соответствии с установками партийной печати сталинских лет, когда каждый колхоз, район и область стремились обзавестись рекордистками коровами, стахановскими звеньями, журналисты старательно талдычили о них, не замечая того, что в целом село работает плохо.

В Мариинском районе более 50 фермерских хозяйств, около тысячи гектаров земли получили они в свое распоряжение. Половина этой земли в руках фермеров уже два года. И радоваться пока успехам фермеров преждевременно.

Из тысячи гектаров пашни в обработке было чуть больше половины. Больше половины крестьянских хозяйств не имеет тракторов и другой техники для ее обработки. И если объективно сравнивать использование земли в двух секторах нашей сельской экономики, то картина получается совсем другая. Гектар земли в совхозах (колхозов в Мариинском районе нет) дает больше пользы, чем фермеры в среднем. Не случайно некоторые фермеры уже отказались от своей земли в том самом Мариинском районе.

Выработку на работающего в совхозах не считают. Да сегодня и сделать это очень сложно. Рубль стал плохим эквивалентом товаров. Но даже если предположить, что фермерские хозяйства получили 50 тысяч на работающего, честнее бы не восхищаться, а пустить слезу. Из этой суммы около 70 процентов надо вычесть на издержки производства и зарплату. Прибыль остается мизерной. Двум работникам крестьянского хозяйства надо проработать десять лет, чтобы купить трактор.

Про мед газета вообще написала неправду. Речь, видимо, идет о килограммах, а не о центнерах, потому что заготконтора заготовила всего 200 килограммов.

Впрочем, все названные цифры записаны не из документов, а со слов. Никто пока доходы крестьянских хозяйств достоверно не знает.

Слов нет, мы можем ждать от фермерских хозяйств более высокой производительности труда и личного использования земли. Но для этого надо снабдить крестьян нужной современной техникой, передовой технологией. «Наша газета», как говорили мне в совхозе «Заречный», собирается не только менять колхозы на фермерские хозяйства, но и русских крестьян на американских. Во всяком случае, как утверждается в корреспонденции журналиста Александра Колпакова, из наших крестьян пьяниц рыночного сельского хозяйства не получится.

В. КАРМАНОВ,
корр. «Кузбасса».
Мариинский район.

по данным статистики

КУЗБАСС В 1991 ГОДУ

СОЦИАЛЬНО-ЭКОНОМИЧЕСКОЕ ПОЛОЖЕНИЕ КЕМЕРОВСКОЙ ОБЛАСТИ

Статистические итоги 1991 года свидетельствуют о том, что не удалось стабилизировать экономику, финансы. Кризисная ситуация сложилась на потребительском рынке и особенно в снабжении населения продовольствием. Централизованные ресурсы сельскохозяйственной продукции уменьшились. Еще большее распространение приобрела нормированная торговля. Возросшие номинальные денежные доходы населения, не обеспеченные товарами, усилили давление на рынок. Обострились инфляционные процессы. Произошло снижение реального уровня жизни практически всех слоев населения.

В 1991 году создавались предпосылки к внедрению рыночных отношений, проходили процессы формирования отдельных рыночных звеньев. К началу 1992 года зарегистрировано 98 акционерных обществ, 40 ассоциаций, 9 концернов, 1 союз, 11 коммерческих банков, 3 биржи. Создано более тысячи фермерских хозяйств. Действовало более 3 тысяч кооперативов.

Однако новые организационные структуры еще не оказали по существу стимулирующего воздействия на производство.

ФИНАНСЫ И ДЕНЕЖНОЕ ОБРАЩЕНИЕ

По предварительным данным, в доходы государственного бюджета поступило 5,8 миллиарда рублей (в 1,8 раза больше, чем в 1990 году), из них налога с оборота— 1,2 миллиарда рублей (на 6 процентов меньше из-за невыполнения плана производства и резкого увеличения оптовых цен на продукцию в текстильной и обувной промышленности).

В условиях спада производства и роста цен изменились источники и механизм формирования доходов бюджета. Важнейшим источником госдоходов стала прибыль. Налог на прибыль, введенный вместо платежей из прибыли, поступил в сумме 1,1 миллиарда рублей (в 1,6 раза больше платежей 1990 года при увеличении прибыли в 2 раза), в том числе в доходы бюджета области — 729 миллионов (рост в 4,8 раза).

Вновь введенный налог с продаж, увеличивший стоимость покупок для покупателя на 5 процентов, поступил в сумме 513 миллионов рублей, из них 224 миллиона (44 процента)—в доходы местного бюджета.

В результате значительного повышения заработной платы государственные налоги и сборы с населения увеличились в 1,6 раза и составили 1,2 миллиарда рублей.

Сформирован фонд стабилизации экономики в сумме 949 миллионов (16 процентов от государственных доходов).

Доходы от внешнеэкономической деятельности составили 57 миллионов рублей.

Бюджет области сложился в сумме 4,2 миллиарда рублей (рост к 1990 году в 2 раза). Четвертую часть доходов бюджета составляет подоходный налог с граждан, 27 процентов — налог с оборота, 16—налог на прибыль, 4 процента — налог с продаж.

В основном средства бюджета направлены на финансирование народного хозяйства (35 процентов) и в социально-культурную сферу (47 процентов). Расходы бюджета на эти цели составили соответственно 1,5 и 2 миллиарда рублей. По сравнению с 1990 годом расходы на финансирование социально-культурных мероприятий удвоились в связи с повышением заработной платы работникам просвещения, культуры и здравоохранения и ростом цен.

На содержание органов государственной власти и управления, правоохранительных органов направлено примерно 56 миллионов рублей.

Кредитные вложения в народное хозяйство области по сравнению с 1990 годом были в 2,7 раза выше и составили на конец года 6,5 миллиарда рублей.

Рост цен обусловил ухудшение платежной дисциплины по взаимным расчетам между хозорганами, вследствие чего просроченная задолженность по ссудам банкам и взаимным расчетам увеличилась в 3,8 раза и достигла 948 миллионов рублей.

Прибыль предприятий и организаций увеличилась по сравнению с 1990 годом в два раза и составила, по предварительному подсчету, 7 миллиардов рублей. В связи с увеличением прибыли и изменением взаимоотношений с бюджетом прибыль, оставшаяся в распоряжении предприятий, возросла в 2,6 раза и достигла 5 миллиардов рублей. Однако из-за роста цен это не повлекло улучшения финансового положения предприятий. Кроме того, часть прибыли предприятия вынуждены направлять на социальную защиту своих трудящихся. Это также не способствует оздоровлению финансов предприятий, так как рост заработной платы не подтвержден увеличением объемов производства. В ряде случаев имело место снижение прибыли: например, на железнодорожном и автомобильном транспорте наполовину, в учреждениях культуры — на 81 процент, в проектных организациях и информационно-вычислительном обслуживании — на 15 процентов, бытовом обслуживании населения — на 21. Увеличилась убыточность предприятий. В результате 130 предприятий и организаций (7 процентов) получили убытки, общая сумма которых составила 263 миллиона рублей и возросла в 2,3 раза при снижении количества убыточных предприятий на 22 процента. В промышленности 6 процентов убыточных предприятий с суммой убытков 108 миллионов рублей, в жилищно-коммунальном хозяйстве — 72 процента (убыток 48 миллионов), на транспорте — 16 процентов (убыток 32 миллиона).

Денежные доходы населения области увеличились за 1991 год почти в два раза и составили 16,6 миллиарда рублей.

В составе денежных доходов в 1,9 раза увеличились выплаты пенсий, пособий, в 3 раза — стипендий. Общая сумма средств, направленных предприятиями и организациями (включая кооперативы и колхозы) на потребление, повысилась в 2 раза и составила 12 миллиардов рублей, из которых 95 процентов приходится на заработную плату. В декабре у работников государственного сектора она в среднем была в пределах 1100 рублей. Среднемесячная заработная плата колхозников возросла до 610 рублей с 354 в 1990 году.

В связи с повышением цен потребительские расходы населения увеличились за год в полтора раза и составили 10 миллиардов рублей. Платежеспособный спрос населения удовлетворялся хуже, чем в 1990 году. На 100 рублей прироста денежных доходов приходилось 50 рублей прироста потребительских расходов против 60 рублей в 1990 году.

Население внесло за год на счета в учреждениях Сберегательного банка 1,7 миллиарда рублей, из них 641 миллион — в четвертом квартале. Остаток вкладов населения на 1 января 1992 года с учетом компенсации, причисленных к основному вкладу и зачисленных на специальные счета, составил 7 миллиардов рублей. В связи с инфляцией сумма эта значительно обесценилась.

Процесс создания рынка ценных бумаг идет медленно. В течение 1991 года население приобрело ценных бумаг на 59 миллионов рублей (в 1990 году—на 83 миллиона). В общей сумме денежных доходов покупка ценных бумаг в 1991 году занимала 0,4 процента (в 1990 году — один процент).

Наличная денежная масса на руках у населения увеличилась за год на 3 миллиарда рублей, что в четыре раза больше, чем за 1990 год.

ИНДЕКСЫ ЦЕН И ТАРИФОВ

Меры, связанные с реформой ценообразования, привели к повышению цен на потребительском рынке и в производственном секторе экономики.

Розничные цены на товары народного потребления за год возросли в 2,4 раза. Значительно повысились они на мясопродукты (в 5,3 раза), рыбопродукты (в 4,5 раза), молокопродукты (в 2,2 раза), яйца (в 3,8 раза), сахар (в 4,2 раза), кондитерские изделия (в 3,8 раза), муку (в 3,4 раза), хлеб и хлебобулочные изделия (в 2,8 раза), картофель (в 6,3 раза), овощи, плоды и фрукты (в 4 раза). Ткани подорожали в 4 раза, одежда, обувь, радио и электротовары — в 3 раза. Наиболее быстро росли цены в конце года и особенно в декабре.

Цены на услуги населению возросли в среднем почти в 2 раза. При этом санаторно-курортные услуги подорожали в 4 раза, услуги культуры и пассажирского транспорта — в 2 раза, туристско-экскурсионные — в полтора раза.

Повышение розничных цен прямо связано с ростом оптовых цен. В промышленности общий уровень оптовых цен предприятий (без налога с оборота) в среднем за год повысился в 2,3 раза, в декабре по сравнению с ноябрем 1991 года — в 1,3 и с декабрем 1990 года—в 3,4 раза. При этом цены декабря 1991 года в черной металлургии были выше декабря 1990 года в 5 раз, в машиностроении и в легкой промышленности—в 3,7 раза, в мясной— в 5,5 раза.

Закупочные цены на продукцию сельского хозяйства за год увеличились на 84 процента. Однако цены на промышленную продукцию и услуги, приобретенные сельскохозяйственными предприятиями, возросли в большем размере (на 86 процентов).

ЧИСЛЕННОСТЬ И ЗАНЯТОСТЬ НАСЕЛЕНИЯ

Расчетная численность населения на начало 1992 года составила 3186 тысяч человек. За последние три года демографическая ситуация в Кузбассе резко ухудшилась. В 1990—1991 гг. годовые темпы общего прироста населения составляет 0,1—0,2 процента при 0,8—0,9 процента всего три года назад. В 1991 году естественный прирост населения достиг почти критической точки (500 человек). В девяти городах и четырех районах наблюдалась естественная убыль населения.

Во всех сферах деятельности занято 1573 тысячи человек. По сравнению с 1990 годом число занятых сократилось на 9 тысяч. Число работников государственного сектора уменьшилось на 15 тысяч человек.

В службы занятости обратилось 28 тысяч человек. Среди обратившихся каждый девятый высвобожден с предприятий и организаций в связи с сокращением штатов.

Трудоустроено 10 тысяч граждан. По состоянию на 1 января 1992 года 313 человек признаны безработными, 159 из них назначено пособие. Наряду с этим от предприятий и организаций поступили сведения о потребности в 15 тысячах работников в основном рабочих специальностей (94 процента).

Ежемесячно на протяжении всего года 20—30 промышленных предприятий вынуждены останавливать работу из-за отсутствия сырья и материалов, комплектующих изделий, электроэнергии и топлива, недопоставок по заключенным договорам, экологическим причинам. В результате этих остановок за год потеряно 488 тысяч человеко-дней, что в 6 раз превышает целодневные простои в промышленности за 1990 год.

В течение года четыре раза вспыхивало забастовочное движение. Останавливали работу угольщики, строители, транспортники, бытовики, учителя и медики. В забастовках участвовало более 53 тысяч человек потери рабочего времени превысили 1,6 миллиона человеко-дней (30 дней в расчете на одного бастующего). В результате забастовок прямые потери продукции (работ, услуг) составили 282 миллиона рублей.

ПОТРЕБИТЕЛЬСКИЙ РЫНОК И СФЕРА УСЛУГ

Промышленностью области произведено товаров народного потребления на 6,5 миллиарда рублей (в фактически действующих ценах), что на 78 миллионов (1,2 процента) больше, чем в предыдущем году.

Производство продовольственных товаров сократилось на 166 миллионов рублей, или на 8 процентов. Выпуск основных видов продукции пищевой промышленности характеризуется следующими данными (в первой колонке — фактически за 1991 г., во второй — в процентах к 1990 г.):

Мясо (промышленная выработка), тысяч тонн	67,8	77,
Колбасные изделия, тысяч тонн	47,4	85
Цельномолочная продукция в пересчете на молоко, тысяч тонн	439	87
Животное масло, тонн	4227	69
Сыры жирные тонн	1379	139
Пищевая рыбная продукция, включая рыбные консервы, тонн	6185	70
Хлеб и хлебобулочные изделия, тысяч тонн	397	113
Кондитерские изделия, тысяч тонн	48,9	86
Мука, тысяч тонн	408	100,9
Крупа, тысяч тонн	27,8	81
Макаронные изделия, тысяч тонн	14	99,4
Консервы, миллионов условных банок,	38,6	78
в том числе:		
мясные	3	57
молочные	32,5	77
плодоовощные	3,1	в 1,6 раза
Безалкогольные напитки, тысяч декалитров	3032	79

Снижение объемов производства во многом обусловлено сокращением поступления на перерабатывающие предприятия сельскохозяйственной продукции, невыполнением договорных обязательств по поставкам сырья.

Выпуск алкогольных напитков в пересчете на абсолютный алкоголь по сравнению с 1990 годом возрос на 6,4 процента.

Непродовольственных товаров (включая товары легкой промышленности) произведено на 3,5 миллиарда рублей, что на 185 миллионов (6 процентов) больше, чем за 1990 год. Однако в физической массе выпуск большинства товаров снизился (в первой колонке — фактически за 1991 г., во второй — в процентах к 1990 г.):

Ткани—всего, миллионов квадратных метров	93,9	96
в том числе:		
шелковые	80,6	99,1
шерстяные	13,3	82
Трикотажные изделия, миллионов штук	14,1	79
в том числе для детей	7,7	64
Обувь, тысяч пар	6226	98
в том числе для детей	3527	95
Валяная обувь, тысяч пар	65	54
Стиральные машины «Лилия», тысяч штук	15,3	в 2,4 раза
Электропылесосы, тысяч штук	272	60
Мебель, миллионов рублей	255	128
Детские велосипеды, тысяч штук	82	104
Элементы, батарейки гальванические, миллионов штук	92,3	76
Садовые домики, включая наборы деталей к ним, и срубы, штук	656	77
Электроутюги, тысяч штук	446	90
Электрические бытовые плиты, тысяч штук	89,8	89
Электроплитки, тысяч штук	477	90
Фарфоровая посуда, миллионов штук	36,7	108
Табачные изделия, миллионов штук	3587	85

Ситуация на потребительском рынке на протяжении всего года была крайне сложной, а к концу его стала критической — сложился дефицит практически на все товары народного потребления.

Положение на потребительском рынке осложнилось и тем, что поставка товарных ресурсов на протяжении года снижалась.

Так, если в первом полугодии по рыночному фонду мясопродуктов поставлено было меньше аналогичного периода прошлого года на 18 процентов, то во втором — на 35, молокопродуктов соответственно на 1 и 27 процентов, маргарина — на 57 и 74 процента. Особенно ухудшилась поставка в торговлю масла животного и маргарина в четвертом квартале. Поставки сахара сократи-

(Окончание на 2-й стр.).

по данным статистики

КУЗБАСС В 1991 ГОДУ

(Окончание. Начало на 1-й стр.).

лись на 37 процентов, чая — на 30, кондитерских изделий — на 17, яиц — на 11 процентов.

Не улучшается положение на рынке непродовольственных товаров и более всего — с ресурсами товаров легкой промышленности.

Состояние рынка одежды и обуви характеризуется не только недостаточными объемами поставок, но и узким их ассортиментом. Шелковых тканей за год реализовано лишь 38 процентов к прошлому году, хлопчатобумажных — 42, чулочно-носочных изделий — 64, одежды и белья — 71, шерстяных тканей и обуви — 74 процента.

Из-за недостатка ресурсов телерадиоаппаратуры, бытовой техники и других технически сложных товаров с высокими потребительскими свойствами по-прежнему сохраняются различные формы регламентирования торговли ими.

Широкий круг непродовольственных товаров, а также отдельные виды продуктов, реализуются по коммерческим ценам. Среди них мясные и рыбные консервы, кондитерские и макаронные изделия. Наибольшую долю в общем объеме реализации соответствующей группы товаров занимает реализация по коммерческим ценам алкогольных напитков (3 процента), табачных изделий (4 процента), мехов и меховых изделий (1 процент), парфюмерии и обуви (0,4 процента).

Розничный товарооборот сложился в объеме 10,5 миллиарда рублей. Затраты населения на покупку товаров возросли за год почти в два раза. При этом физическая масса проданных товаров сократилась.

Платных услуг реализовано населению на 879 миллионов рублей что в сопоставимых ценах на 34 процента ниже уровня 1990 года. В структуре платных услуг 36 процентов объема занимают бытовые, их реализация сократилась наполовину. Уменьшение объемов бытовых услуг явилось следствием снижения спроса на них из-за высоких цен, некачественного обслуживания, а также слабой материально-технической базы системы сервиса, неудовлетворительного обеспечения комплектующими изделиями и запасными частями.

ОБРАЗОВАНИЕ

На начало 1991/92 учебного года в области насчитывалось 142 школы с углубленным изучением предметов (обучалось 26,2 тысячи школьников), 7 гимназий (4 тысячи), 4 лицея (2,1 тысячи).

Многие школы работают в сложных условиях. На начало 1991/92 учебного года во вторую смену обучалось 147,8 тысячи учащихся (33 процента), в третью смену — 6,3 тысячи (1,4 процента). Численность учащихся второй смены увеличилась на 0,2 процента, третьей — снизилась на 17 процентов. Почти четвертая часть школ требует капитального ремонта. 4 процента зданий признаны аварийными.

Всеми видами благоустройства обеспечены лишь 45 процентов школ, не имеют водопровода — 23, центрального отопления — 16, канализации — 41 процент.

В семи вузах, двух филиалах обучается 42 тысячи человек и в 58 средних специальных учебных заведениях — 49 тысяч.

В 1991 году вузы подготовили для народного хозяйства 5,8 тысячи специалистов, техникумы — 13 тысяч.

На начало 1991 года в дошкольных учреждениях воспитывалось 173,3 тысячи, или 59 процентов, детей соответствующего возраста.

ЗДРАВООХРАНЕНИЕ

В области по-прежнему остается высоким уровень временной нетрудоспособности. Ежегодно по этой причине потери рабочего времени составляют до 15 миллионов человеко-дней, или в среднем 10 дней на каждого работающего. Частыми заболеваниями по-прежнему остаются грипп, простуда, болезни костно-мышечной системы. За 1991 год увеличилась заболеваемость злокачественными новообразованиями, болезнями органов кровообращения и костно-мышечной системы.

Крайне обострилась проблема обеспечения здравоохранения области лекарственными средствами. Потребность в них удовлетворялась менее чем наполовину.

ПРОМЫШЛЕННОСТЬ

Объем промышленного производства по сравнению с 1990 годом (в сопоставимых ценах, по отчетам предприятий) снизился на 6,4 процента. В относительно больших размерах сократилось производство продукции в угольной, химической, легкой, маслосыродельной и молочной промышленности, черной металлургии. Снизило объем производства каждое второе предприятие. Потребителям не поставлено продукции на 1,6 миллиарда рублей (6,5 процента к объему продукции по заключенным договорам), что в 3 раза больше, чем за 1990 год. Не справилось с договорными обязательствами каждое третье предприятие. Более половины недопоставленной продукции приходится на угольную промышленность.

Выработка продукции на одного работающего уменьшилась на четыре процента, численность работающих — на два.

В топливно-энергетическом комплексе добыча угля за год сократилась на 25,7 миллиона тонн (17 процентов) в связи с плановым снижением, а также несвоевременным вводом в работу очистных забоев, уменьшением вскрышных работ. Наибольший спад добычи угля был в марте — на 3,8 миллиона и в апреле — на 5,6 миллиона тонн, что связано с забастовками. Снизили добычу все угольные объединения и города.

Выработка электроэнергии осталась практически на уровне предыдущего года.

Продолжалось снижение производства продукции металлургического комплекса: чугуна, кокса шестипроцентной влажности — на 20 процентов, стали — на 19, готового проката — на 14 процентов. Меньше произведено стальных труб и алюминия.

Добыча железной руды сократилась на 19 процентов, коксующихся углей — на 25 процентов.

Функционирование предприятий машиностроения осложнилось в связи с нарушением длительных хозяйственных связей по материально-техническому обеспечению, а также недостатком металлопродукции, валютных средств для закупки необходимых материалов. Наполовину уменьшился выпуск технологического оборудования для предприятий торговли, общественного питания и пищеблоков, на 34 процента — шахтных вагонеток, на 21—23 процента — щелочных аккумуляторов, машин постоянного тока, взрывобезопасных электродвигателей, буровых самоходных установок, на 15 процентов — шахтных скребковых конвейеров.

Возросло производство химического оборудования и запчастей к нему, оборудования с применением микропроцессорной техники, кранов на пневмоколесном ходу, автомобильных прицепов, технологического оборудования для легкой промышленности.

Сложной остается ситуация в химико-лесном комплексе из-за срыва поставок сырья и материалов, тары. Снизилось производство важнейших сырьевых продуктов основной химии: синтетического аммиака, серной кислоты, каустической соды. Уменьшен выпуск минеральных удобрений, синтетических смол и пластмасс, синтетических красителей, труб и деталей трубопроводов из термопластов и других.

Отставание объема лесозаготовок резко обострило проблему снабжения деревообрабатывающих предприятий древесным сырьем. В результате на 10—19 процентов снижено производство пиломатериалов, древесностружечных плит, картона.

Сократили объемы производства предприятия промышленности строительных материалов. Выпуск цемента уменьшился на 288 тыс. тонн (6 процентов). Снижение выпуска цемента, а также металлопродукции явилось основной причиной падения производства сборного железобетона на 42 тыс. кубических метров (3 проц.), панелей для крупнопанельного домостроения — на 8 тысяч квадратных метров (2 проц.). Производство строительного кирпича уменьшилось на 19 миллионов штук (6 проц.), шифера — на 20 миллионов плиток (17 проц.), оконного стекла — на 1,5 миллиона квадратных метров (14 проц).

Ход заключения договоров на поставку продукции в 1992 году проходит значительно хуже, чем в прошлые годы: по состоянию на 13 января договоры заключены на 57 процентов к намерениям (планам) предприятий.

Еще в меньших объемах заключены договоры на получение материально-технических ресурсов (28 процентов).

В промышленности начался процесс разгосударствления собственности, который идет по различным направлениям.

На конец года насчитывалось 38 негосударственных промышленных предприятий, в т. ч. 34 предприятия, работающие на арендном подряде, 3 — коллективных и одно — акционерное. Удельный вес продукции, выпущенной в негосударственном секторе, составил 9,3 процента, и в основном на арендных предприятиях. Итоги работы арендных предприятий ухудшились. Почти половина из них снизили объемы, каждое третье — не справилось с договорными обязательствами, недопоставив продукции на 61 миллион рублей.

АГРОПРОМЫШЛЕННЫЙ КОМПЛЕКС

Стоимость валовой продукции сельского хозяйства составила 1,4 миллиарда рублей и снизилась на 7 процентов, в том числе растениеводства — на 5, животноводства — на 7 процентов, производительность труда — на 9 процентов.

Колхозы и совхозы, несмотря на сокращение объемов производства и реализации продукции, за счет повышения уровня закупочных и договорных цен получили прибыль в размере 487 миллионов рублей (на 31 процент больше 1990 года).

Средний уровень рентабельности по всей деятельности колхозов и совхозов составил 42 процента. С прибылью закончили год 256 колхозов и совхозов, с убытком — 6 совхозов.

В 1991 году в области собраны 1 миллион 31 тысяча тонн зерна (в весе после доработки), 791 тысяча тонн картофеля и 153 тысячи тонн овощей. Сбор зерна снизился на 3 процента овощей — на 6, картофеля — увеличился на 6 процентов. Производство зерна уменьшилось за счет снижения посевных площадей на 2 процента и урожайности с 15,2 до 14,9 центнера. Урожайность картофеля возросла на 10 процентов, овощей открытого грунта — на 4 и составила соответственно 123 и 170 центнеров.

Государству продано 96 тысяч тонн зерна, что меньше 1990 года на 9 процентов. Договор контрактации выполнен на 99 процентов. Общий объем закупок картофеля составил 176 тысяч тонн, овощей — 81,5 тысячи. Договоры контрактации по закупкам картофеля выполнены на 93 процента, овощей — на 87. По сравнению с 1990 годом объем продажи картофеля уменьшился на 2 и овощей на 9 процентов.

В колхозах и совхозах под урожай 1992 года посеяно 49 тысяч гектаров озимых культур на зерно и зеленый корм, зябь поднята на 751 тысячи гектаров, что заметно меньше предыдущего года. Площадь паров составила 132 тысячи гектаров (на 7 процентов больше).

Производство продуктов животноводства характеризуется следующими показателями (первая колонка — хозяйства всех категорий, третья — из них колхозы и госхозяйства, вторая и четвертая — соответственно 1991 г. в процентах к 1990 г.):

Мясо (в убойном весе), тысяч тонн	146,4	91	98	85
Молоко, тысяч тонн	838	90,6	607	89
Яйца, миллионов штук	1012	95	834	97
Шерсть, тонн	300	77	5	62

В среднем на 1 жителя области произведено мяса 40,1 килограмма (без субпродуктов второй категории и жира-сырца), молока — 263 килограмма.

Средний надой молока на одну корову составил 2631 килограмм, яйценоскость на курицу-несушку — 226 яиц, что меньше предыдущего года на 9 и 5 процентов.

Государству продано 55,2 тысячи тонн скота и птицы (в убойном весе), 545 тысяч тонн молока, 732 миллиона яиц, 84 тонны шерсти. По сравнению с 1990 годом закупки мяса, молока и яиц уменьшились соответственно на 30, 16 и 9 процентов, шерсти — увеличились на 9 процентов. Договорные обязательства на закупку скота и птицы выполнены на 91 процент, молока — на 92, и яиц — на 101 процент.

Поголовье продуктивного скота продолжает сокращаться (первая колонка — хозяйства всех категорий, третья — из них колхозы и госхозяйства, тысяч голов, вторая и четвертая — соответственно 1991 г. в процентах к 1990 г.):

Крупный рогатый скот	719	94	550	91
в том числе коровы	306	99	220	96
Свиньи	705	97	504	92
Птица	11576	101	8648	100,5

Высокими остаются потери в общественном животноводстве от падежа скота. За 1991 год пали 32 тысячи голов крупного рогатого скота и 95 тысяч свиней — соответственно 4 и 8,4 процента к обороту стада (в 1990 г. было 3,6 и 7,4 процента).

Хуже прошлого года обеспеченность кормами общественного животноводства. В расчете на одну условную голову крупного рогатого скота на 1 января 1992 года имелось 12 центнеров кормовых единиц, что на 2 центнера меньше, чем год назад.

Новая форма хозяйствования — арендный подряд — применяется в 68 хозяйствах (26 процентов от их общего числа). В аренду передано 269 тысяч гектаров пашни (19 процентов общей площади пашни), 23 тысячи коров (11 процентов их численности), 33 тысячи голов молодняка крупного рогатого скота (11 процентов) и 20 тысяч свиней (5 процентов). Валовой сбор зерновых культур в арендных коллективах составил 230 тысяч тонн (21 процент от производства в колхозах и совхозах), картофеля — 25 тысяч тонн (14 процентов). Удельный вес реализации крупного рогатого скота (в живом весе) составил в общем объеме 8 процентов, свиней — 2, молока — 12 процентов.

Начата земельная реформа, разработаны этапы ее проведения.

К концу 1991 года крестьянских хозяйств насчитывалось 1129, с общей земельной площадью 49,5 тысячи гектаров (в среднем по 44 гектара на одно хозяйство). За год их число увеличилось на 1083.

Для развития личных подсобных хозяйств колхозами и совхозами продано населению 157 тысяч голов свиней и 4,9 миллиона голов молодняка птицы, что больше предыдущего года соответственно на 28 процентов и в 2,6 раза.

Сельское хозяйство области получило в истекшем году 1814 тракторов, 709 грузовых автомобилей, 120 картофелеуборочных, 279 силосоуборочных и 56 зерноуборочных комбайнов, 203 машины для внесения минеральных и органических удобрений. Однако заявки полностью не выполнены.

Для крестьянских хозяйств и граждан, ведущих личные подсобные хозяйства, потребкооперацией области за год продано 420 мотоблоков, 72 мотокосилки, 160 мотокультиваторов, 333 трактора, из них 23 — марки Т-150, автомобилей — 158.

Минеральных **удобрений получено 79,7 тысячи тонн** в пересчете на 100 процентов питательных веществ, что больше 1990 года на 6 процентов. Химических кормовых добавок поставлено 29,7 тысячи тонн.

На проведение программы по возрождению деревни и укреплению материально-технической базы агропромышленного комплекса за счет всех источников финансирования вложено 876 миллионов рублей капитальных вложений, что составило 18 процентов от общего объема в целом по области (в 1990 году было 20 процентов). В развитие перерабатывающих отраслей использовано 106 миллионов рублей (15 процентов от производственных капвложений в АПК).

Из 9 важнейших объектов, предусмотренных к вводу в отраслях агропромышленного комплекса, введено четыре: производства заменителя цельного молока на 19 тонн в смену (на Юргинском и Ленинск-Кузнецком гормолзаводах соответственно на 3 и 16 тонн), плавленого сыра на 2,4 тонны в смену на Кемеровском гормолзаводе № 2, выращивания мальков на миллион штук в Скарюпинском рыбхозе.

На Снеженском племрепродукторе Беловского района увеличена мощность по воспроизводству стада кур яичных пород на 40 тысяч голов.

Построены помещения для содержания крупного рогатого скота на 11 тысяч ското-мест (60 процентов предполагаемого ввода и 49 — к прошлому году), свиней — 800 ското-мест (соответственно 32 и 21 процент). Для хранения сельхозпродукции сооружены сенохранилища емкостью 3 тысячи тонн единовременного хранения (23 процента предполагаемого ввода), овощекартофелехранилища на 5,5 тысячи кубических метров (61 процент), силосные и сенажные сооружения на 26 тысяч кубических метров (44 процента).

За год предприятиями и организациями АПК построено 2,8 тысячи квартир общей площадью 206 тысяч квадратных метров (это на 2 процента меньше 1990 года), общеобразовательных школ — на 847 ученических мест, дошкольных учреждений — на 25 мест.

КАПИТАЛЬНОЕ СТРОИТЕЛЬСТВО

В 1991 году резко сократился ввод объектов производственного и жилищно-гражданского назначения, в результате объем незавершенного строительства против имеющегося на начало года увеличился на одну треть.

Из 72 важнейших производственных мощностей, намеченных к вводу, сдано в эксплуатацию лишь 19.

В топливно-энергетическом комплексе введены линии электропередач протяженностью 96 километров, ответвление от тепломагистрали в 20-й микрорайон г. Новокузнецка — 930 метров, понизительные трансформаторные подстанции мощностью 623 тысячи киловатт.

В областном центре трестом «Кемеровоспецстрой» построен асфальтобетонный завод по производству 160 тысяч тонн асфальта в год.

Объединением «Кемеровоавтодор» построены и реконструированы автомобильные дороги протяженностью 85 километров (по проекту намечалось 82).

На химфармзаводе в г. Анжеро-Судженске введены производства по выпуску 10 тонн готовых лекарственных средств и 5 тонн в год антибиотиков.

Акционерным обществом «Кемир» построена итальянская линия по пошиву обуви на 100 тысяч пар в год.

Стоимость введенных основных фондов составила около 3 миллиардов рублей, это три четверти от прошлогоднего ввода. При этом объем капитальных вложений увеличился на 16 процентов и составил 5 миллиардов рублей.

Вследствие резкого удорожания стоимости строительства, ограниченности финансовых средств, дефицита материально-технических и трудовых ресурсов сужаются возможности своевременного завершения строительства. По этим причинам вынуждены были приостановить строительство таких крупных объектов, как разрезы «Бачатский» (на 3 миллиона тонн угля в год), «Талдинский» и «Сибиргинский» (по одному миллиону тонн) концерна «Кузбассразрезуголь».

Эти же причины привели к срыву ввода пусковых мощностей по производству товаров народного потребления: на 400 тонн в год — синтетических лекарственных средств ПО «Органика», на 100 тысяч рублей — готовой продукции Новокузнецкого завода металлоизделий и 400 тысяч — мебельной фабрики «1 Мая» арендного объединения местной промышленности.

На сооружении всех объектов, предусмотренных к выпуску товаров народного потребления, освоено 41,5 миллиона рублей, что больше прошлого года на 22 процента.

На строительстве объектов производственного назначения использовано 3,3 миллиарда рублей, из них 1,5 миллиарда затрачено на реконструкцию и техническое перевооружение действующих предприятий.

В 1991 году наметились некоторые сдвиги в переориентации инвестиционного процесса. Удельный вес затрат в непроизводственное строительство увеличился с 28 до 32 процентов против предыдущего года. Капитальные вложения на объектах социальной сферы по сравнению с прошлым годом возросли в 1,3 раза, но в сравнении с инвестиционными намерениями и финансовыми возможностями предприятий освоено средств на одну треть меньше.

На предприятия по охране окружающей среды и рациональному использованию природных ресурсов израсходовано 88 миллионов рублей, или 2,7 процента от затрат в производственное строительство по области (в прошлом году было 3 процента). Из 42 пусковых природоохранных объектов сданы в эксплуатацию 5 (КМК — беспылевая выгрузка коксовых батарей № 4 и 5 на 34 тысячи кубических метров в час газовоздушной смеси; концерном «Кузнецкуголь» — мойка с очистными сооружениями на 0,9 тысячи кубических метров сточных вод Осинниковской автобазы и очистные сооружения п. Постоянный на 4 тысячи кубических метров; Салаирским горно-обогатительным комбинатом — склад жидких реагентов на 200 тысяч кубических метров; в тресте «Кемеровоспецстрой», с вводом нового завода, закрыто пять асфальтобетонных установок).

Сорваны ввод каталитической очистки отходящих газов от окиси углерода и установка по очистке условно-чистых вод объединением «Азот»; установки для очистки коксового газа от цианистых и серных соединений на алюминиевом заводе и сероочистки газа на Абагурской аглофабрике — КМК, очистные сооружения в городах: Прокопьевске, Междуреченске, Мысках, Топках и в рабочих поселках: Яя, Красный Брод, расширение и реконструкция четвертого канализационного бассейна г. Киселевска и другие.

Имевшее место в предшествующие три года снижение темпов строительства объектов социальной сферы продолжалось и в 1991 году.

За счет всех источников финансирования построено 14,5 тысячи квартир общей площадью около 950 тысяч квадратных метров, это на уровне 1955 года. По сравнению с предыдущим годом ввод сократился на четверть, на 38 процентов ниже сложившихся финансовых возможностей предприятий и организаций.

В областном центре введено в действие жилых домов общей площадью 149 тысяч квадратных метров, в г. Новокузнецке — 152 тысячи, это меньше 1990 года соответственно на 8 и 33 процента.

Более чем наполовину за год снижены темпы жилищного строительства в Ленинске-Кузнецком и Мариинске; на одну треть — в пяти городах и четырех районах области.

Населением за свой счет и с помощью государственного кредита построены 790 жилых домов (в предыдущем году было 843).

В личную собственность граждан за истекший год продано 1937 квартир. Средний размер одной проданной квартиры — 41 квадратный метр и средняя стоимость — 2,5 тысячи рублей. Наиболее активно началась приватизация жилья в Юрге (894 квартиры) и в Анжеро-Судженске (433). В Кемерове их продано 174.

Не продано ни одной квартиры в Березовском, Киселевске, Ленинске-Кузнецком, Мариинске, Прокопьевске, Тайге, Таштаголе.

Безвозмездно передано в собственность граждан 64 квартиры в городе Анжеро-Судженске, средняя площадь которых составила 31 квадратный метр. Стоимость этих квартир в среднем 406 рублей.

Резко снижено строительство объектов социально-культурного назначения.

Дошкольных учреждений построено на 2540 мест, что наполовину меньше предыдущего года и составило лишь третью часть от намерений предприятий и организаций; больниц — на 205 коек, 28 процентов к 1990 году и 42 — намерений; клубов и домов культуры — на 1050 мест, соответственно 40 и 17 процентов.

Общеобразовательных школ сдано в эксплуатацию на 9353 ученических места, амбулаторно-поликлинических учреждений — на 1260 посещений (гг. Междуреченск — 960, Таштагол — 250, Кемеровский район — 50). Несмотря на то, что ввод этих объектов против предыдущего года увеличился соответственно на 7 и 11 процентов, намерения застройщиков по вводу школ осуществлены лишь наполовину, а поликлиник — на одну треть.

В областном центре построен медицинский диагностический центр на 910 посещений.

Объединением «Кемеровоавтодор» введен физкультурно-оздоровительный комплекс в г. Топки.

В г. Анжеро-Судженске сдан в эксплуатацию банно-прачечный комбинат на 200 мест и 250 килограммов сухого белья в смену.

Мощности АТС увеличились на 32,7 тысячи номеров (в Кировском районе областного центра — на 20 тысяч, в г. Новокузнецке — на 12,2 тысячи, п. Березово — на 300 номеров п. Центральный — на 200 номеров).

Строительно-монтажными организациями всех форм собственности выполнено подрядных работ на 1,8 миллиарда рублей, что больше 1990 года на 7 процентов. Объем работ арендных и акционерных организаций составляет пятую часть.

Наибольший темп роста обеспечили акционерные общества (133 процента) и малые государственные предприятия (158 процентов).

Снизили объемы работ в сравнении с предыдущим годом тресты «Кузбассэнергострой» — на 50 процентов, «Таштаголшахторудстрой» и «Юргапромстрой» — на 26 каждый, «Кемеровотяжстрой» — на 21, «Кемеровогражданстрой» — на 20, управление «Кузбассгидроэнергострой» — на 46, объединение «Кемеровоагропромстрой» — на 21 процент.

На объектах, ввод в действие которых предусматривался в 1991 году, выполнено около одной трети от всего объема подрядных работ (512 миллионов рублей).

ТРАНСПОРТ И СВЯЗЬ

Железнодорожным транспортом общего пользования отправлено грузов на 33 миллиона тонн меньше, чем в предыдущем году. Сократились перевозки угля на 17 процентов, железной руды — на 15, черных металлов — на 18, лесных грузов — на 9 процентов. План по общему отправлению грузов недовыполнен на 3 и госзаказ — на 8 процентов.

Среднесуточная производительность локомотива сократилась на 8 процентов, оборот грузового вагона замедлился на 2 процента, время нахождения вагона на одной технической станции возросло на 11 процентов. За год проследовало с опозданием 21 процент грузовых, 8 — пассажирских и 9 процентов пригородных поездов.

Предприятиями и организациями министерств и ведомств, заключившими договоры с отделениями дороги, уплачено 44,3 миллиона рублей штрафов за сверхнормативные простои вагонов. Заявки на подачу вагонов железной дорогой выполнены на 93 процента в том числе предприятий угольной промышленности и энергетики — на 89 процентов, Ростоппрома — на 85, Рослегпрома — на 81, Минмонтажспецстроя — на 77, Росавтодора — на 71 процент.

На начало 1992 года остатки грузов, подлежащие перевозке железнодорожным транспортом, составили 6,7 миллиона тонн, в том числе 5,4 миллиона тонн каменного угля, 524 тысячи тонн железной и марганцевой руды, 125 тысяч тонн флюсов.

Автомобильным транспортом общего пользования перевезено народнохозяйственных грузов на один процент меньше, чем в 1990 году. Не обеспечили в полном объеме заключенные договоры 5 автопредприятий территориально-производственного объединения «Кемеровоавтотранс». Доходы от пассажирских перевозок составили более 196 миллионов рублей, в том числе от городских маршрутных автобусов — 48,6 миллиона рублей и увеличились соответственно в 1,8 и 1,5 раза. Рост доходов произошел в основном из-за повышения платы за проезд. Однако уровень обслуживания пассажиров не улучшается: не снижается напряженность пассажирских перевозок, имеют место сбои в регулярности движения. За год не было выполнено 555 тысяч (9 процентов) запланированных рейсов, в том числе 505 тысяч (11 процентов) на городских маршрутах. С опозданием на конечный пункт маршрута прибыло 3,3 тысячи автобусов, из них 2,7 тысячи — городских.

Напряженная ситуация с транспортным обеспечением населения возникла в результате допущенного отставания в развитии материально-технической базы транспорта общего пользования. Поставка на автобусы выполнена только на 50 процентов. Подвижной состав поступает непригодным для эксплуатации: без мостов, двигателей и мягкой обивки.

Остается высокой аварийность на шоссейных дорогах и улицах. За год произошло 4657 дорожно-транспортных происшествий (на 0,3 процента больше, чем в 1990 году), в которых погибло 727 человек и ранено более 5 тысяч человек. Нетрезвыми водителями совершено 622 аварии, в них погибло 139 человек и ранено 812.

За год отремонтировано 496 километров дорог общего пользования (12 процентов от общей протяженности), на 37 километров меньше 1990 года.

Повышение тарифов на **авиационном транспорте** привело к снижению перевозок почты в 5 раз, грузов — на 33 процента и уменьшению числа отправленных пассажиров — на 9 процентов. Нарушался график отправления самолетов. Так, по Кемеровскому аэропорту по расписанию было отправлено 86 процентов рейсов, по Новокузнецкому — 79, тогда как в 1990 году было соответственно 87 и 85 процентов.

Речным транспортом области перевезено 838 тысяч тонн грузов и 396 тысяч пассажиров, что соответственно на 30 и 13 процентов меньше, чем в 1990 году. Доходы от основной деятельности составили свыше 4 миллионов рублей.

Городским электрическим транспортом перевезено 187 миллионов человек, что на 23 процента меньше, чем в 1990 году. Доходы от перевозки пассажиров и багажа возросли в 2,4 раза и составили 18,6 миллиона рублей.

Предприятиями связи предоставлено услуг населению на 57 миллионов рублей. Доходы составили 199 миллионов рублей и увеличились за год в 1,4 раза. Установлено более 15 тысяч основных телефонных аппаратов (89 процентов к плану), 13,4 тысячи радиотрансляционных точек (81 процент). Количество городских и междугородных таксофонов сократилось соответственно на 195 и 34 единицы из-за их повреждения.

Имели место несвоевременная доставка корреспонденции, длительное ожидание междугородных телефонных разговоров. Утраты и хищения почтовых отправлений составили 23 тысячи рублей, недостачи и хищения переводных средств — 8 тысяч рублей.

Результаты обследования сроков доставки письменной корреспонденции внутри области, проведенного в ноябре, показали, что в среднем письмо из Кемерова до городов и районных центров доходит лишь на 4—5-й день а до рабочих поселков Промышленная и Тисуль — на 11-й; внутри города от почтового отделения до адресата в большинстве городов области — через 2 дня. Имели место случаи, когда в Кемерове письмо с Кузнецкого проспекта до Советского следовало 5 дней, а с Советского до Кузнецкого проспекта — 6 дней.

Два дня теряется при отправлении и по прибытию письма на Кемеровском прижелезнодорожном почтамте. Не выдерживается график сбора корреспонденции из почтовых ящиков, например, в Юрге письмо в ящике пролежало 5 дней, в Кемерове — 2.

Слаба механизация почтовой связи: на 824 отделения связи приходится только 239 штемпелевальных, 338 почтовокассовых и две письмосортировочных машины.

Общий тираж подписных изданий на 1992 год составил 4,5 миллиона экземпляров (на 10 процентов больше чем в предыдущем году), в том числе газеты «Кузбасс» — 124 тысячи экземпляров (на 14 процентов больше). В семь раз возросли тиражи газет «Левый берег» (82 тысячи экземпляров) и «Земляки» (10 тысяч). Число подписчиков газеты «Кузнецкий край» сократилось до 121 тысячи (на 21 процент).

В связи с удорожанием стоимости газет и журналов сумма принятой подписки увеличилась в 1,8 раза и составила более 79 миллионов рублей.

ВНЕШНЕЭКОНОМИЧЕСКИЕ СВЯЗИ

Объем экспортных поставок за 1991 год составил свыше 600 миллионов рублей (во внутренних ценах), в том числе за свободно-конвертируемую валюту — 372 миллиона.

Число предприятий, осуществляющих поставку продукции на экспорт, сократилось за год с 68 до 51.

Отправлено за рубеж 7,9 миллиона тонн угля, 209 тысяч тонн кокса, 84 тысячи тонн чугуна, 69 тысяч тонн проката черных металлов, 9,7 тысячи тонн цемента и на 8,4 миллиона рублей товаров народного потребления (на 6 миллионов медикаментов и на 1,6 миллиона сгущенного молока).

Уменьшились поставки почти по всем видам товаров, в результате удельный вес поставок на экспорт в общем объеме промышленной продукции снизился с 3,9 процента в 1990 году до 2,5.

Договорные обязательства не выполнены (95 процентов). Каждое четвертое предприятие-поставщик не выполняет договоры в полном объеме. Среди них концерн «Кузнецкуголь», объединения «Ленинскуголь» и «Азот», Анжерский стекольный завод и Тяжинский молочноконсервный комбинат.

С участием зарубежных фирм в области создано 13 совместных предприятий. За год ими произведено продукции и оказано услуг на сумму свыше 8 миллионов рублей из которых почти половина реализована на внутреннем рынке.

ПРАВОНАРУШЕНИЯ

За 1991 год зарегистрировано 47,5 тысячи преступлений, на 16 процентов больше, чем в 1990 году. Осталось нераскрытым каждое второе преступление. Преступность возросла практически повсеместно, особенно в городах: Кемерове, Анжеро-Судженске, Мысках, Новокузнецке, Тайге. Распространенность преступности составила 1493 преступления в расчете на 100 тысяч человек населения.

Кемеровское областное управление статистики.

КИНО · ТЕАТР · ЦИРК · ФИЛАРМОНИЯ

ТЕАТР ОПЕРЕТТЫ. 12 февраля. Танцевальная программа дискотеки «Бумеранг». Начало в 18 час.
ДОМ КИНО «МОСКВА». Большой зал. Американская эротическая кинокомедия ДОСЬЕ НА РЭЧЕЛ (10, 12, 14, 16, 18, 20 — детям смотреть не рекомендуется).
Малый зал. НЕ ОТСТУПАТЬ, НЕ СДАВАТЬСЯ! (10, 18), ТЕНИ В ШТОРМ (12, 14, 16, 20).
«АВРОРА». Большой зал. ДОСЬЕ НА РЭЧЕЛ (11, 13, 15, 17, 19, 21 — детям смотреть не рекомендуется).
Малый зал. ХОДЖА ИЗ ПЬОРТА (10, 14 — для детей). Эротический фильм КРАСОТА ПОРОКА (11-30, 15-30, 18, 20-20 — детям смотреть не рекомендуется).
«ЮБИЛЕЙНЫЙ». АНГЕЛОЧЕК МСТИТ (11, 13 15, 17, 19, 20-50).
«КОСМОС». Американский фильм ОТХОДНАЯ МОЛИТВА (9-10, 11-20, 13-30, 15-40, 17-50, 20).
«ВРЕМЯ». ВАНИЛЬНО-КЛУБНИЧНОЕ МОРОЖЕНОЕ (15, 17, 19).
«ПРОГРЕСС». ЛУНА-44 (12, 14 16, 18, 20).
«ЛУЧ». НЕПОБЕДИМАЯ НОГА (12, 16, 18, 20). КАЙ ИЗ ЯЩИКА (14).
«ОКТЯБРЬ». РОДНОЙ РЕБЕНОК, две серии (16, 19).
«КОМСОМОЛЕЦ». КИШЕН и КАНХАЙЯ, две серии (16, 19).
ДК имени 50-летия ОКТЯБРЯ. КРАСОТА ПОРОКА (16, 18, 20 — детям смотреть не рекомендуется).
ДК ПРОИЗВОДСТВЕННОГО ОБЪЕДИНЕНИЯ «АЗОТ». СЧАСТЛИВЫ ВМЕСТЕ (16, 18, 20).
ДК ШАХТЕРОВ. УДАР В СПИНУ (16 18, 20).
ДК КОКСОХИМЗАВОДА. ВНЕ ЗАКОНА (18, 20).

РЕКЛАМА

МАЛОЕ ПРЕДПРИЯТИЕ (ФИРМА) «ЗАРЯ» № 2

(ПРИ КЕМЕРОВСКОМ МЯСОКОМБИНАТЕ) доводит до сведения владельцев скота, что закупает скот в живом весе по ценам договоренности со сдатчиком.

Время и место приемки опубликованы в газете «Кузбасс» № 8 от 14 января 1992 года.

Телефоны для справок в г. Кемерово: 28-79-10, 28-58-20.

ВНИМАНИЮ РУКОВОДИТЕЛЕЙ!

В соответствии с решением ПРЕЗИДИУМА ОБЛАСТНОГО СОВЕТА НАРОДНЫХ ДЕПУТАТОВ от 8 января 1992 года № 2 ОБ ОБРАЗОВАНИИ ОБЛАСТНОГО ДОРОЖНОГО ФОНДА в соответствии с законами РСФСР «О ДОРОЖНЫХ ФОНДАХ В РСФСР», «ОБ АКЦИЗАХ» ПРСО «КЕМЕРОВАВТОДОР» сообщает номера счетов для перечисления налогов в областной дорожный фонд:

— счет для сбора налога на пользователей автодорог № 000142702, МФО 800448 в коммерческом Кузбасспромбанке г. Кемерово, получатель—областной дорожный фонд;

— счет для сбора налога на реализацию горюче-смазочных материалов, включая газ, № 000142304, МФО 800448 в коммерческом Кузбасспромбанке г. Кемерово, получатель — областной дорожный фонд;

—счет для сбора налога с владельцев автотранспортных средств № 000142401, МФО 800448 в коммерческом Кузбасспромбанке г. Кемерово, получатель — областной дорожный фонд;

— счет для сбора налога на приобретение автотранспортных средств № 000142605, МФО 800448 в коммерческом Кузбасспромбанке г. Кемерово, получатель — областной дорожный фонд;

— счет для сбора акцизов с продажи легковых автомобилей в личное пользование граждан № 000142003, МФО 800448 в коммерческом Кузбасспромбанке г. Кемерово, получатель—областной дорожный фонд.

ГКБ № 3 ТРАВМАТОЛОГ г. КЕМЕРОВО

оказывает помощь:
— травмы опорно-двигательного аппарата и их последствия;
— повреждения кисти и предплечья;
— остеомиелиты;
— облитерирующие заболевания сосудов конечностей.
Телефон 26-74-72.

ОБЛАСТНОЙ ЦЕНТР ГОССАНЭПИДНАДЗОРА

ПРИГЛАШАЕТ НА РАБОТУ заместителя главного бухгалтера (стаж работы не менее трех лет), оклад 2000 руб., бухгалтеров — 1500 руб., юриста—2000 руб.

Обращаться: г. Кемерово, пр. Кузнецкий, 24, тел. 26-90-40 — отдел кадров.

КЕМЕРОВСКИЙ АЭРОКЛУБ

ПРЕДЛАГАЕТ В АРЕНДУ ЗУБНОЙ КАБИНЕТ С ОБОРУДОВАНИЕМ, ПОМЕЩЕНИЯ, ТРАНСПОРТ, ЕМКОСТИ ДЛЯ ГОРЮЧЕГО И ДИЗЕЛЬНОГО ТОПЛИВА.

ПРОИЗВОДИТ ЗАРЯДКУ БАЛЛОНОВ сжатым воздухом, зарядку и ремонт аккумуляторов;

ПРОВОДИТ НАБОР спортсменов-вертолетчиков и пилотов-любителей;

ОТКРЫВАЕТ СЕКЦИЮ атлетической гимнастики, кабинет лечебного массажа.

За справками обращаться по телефонам: 21-73-76, 21-18-56, 28-91-55.

МАГАЗИН № 2 «ЭКСПРЕСС»

ПРЕДЛАГАЕТ ПОКУПАТЕЛЯМ СЛЕДУЮЩИЕ ТОВАРЫ:

КУРТКИ молодежные из натуральной кожи разных моделей и оригинальных расцветок производства Турции, цена 15000 руб.;
МАШИНЫ вязальные «Северянка», цена 5007 руб.;
ХОЛОДИЛЬНИКИ автомобильные — 2857 руб.;
СВЕТИЛЬНИКИ 5-рожковые — 1700 руб.;
КАРАНДАШИ инсектицидные (от клопов, тараканов), вьетнамского производства — 28 руб.;
ВОДУ туалетную производства Англии — 150 руб.;
ПОДСВЕЧНИКИ 1—2—3-рожковые — 100—300 руб.;
ТРУБКИ телефонные — 430 руб.
ДОБРО ПОЖАЛОВАТЬ ЗА ПОКУПКАМИ!
Наш адрес: г. Кемерово, Южный, ул. Патриотов, 29. Справки по тел. 21-52-11.

ИНФОРМАЦИЯ ДЛЯ ВАС

Тел. 52-13-29 — *Тел. 52-13-29*

Меняют

ВНЕ ОБЛАСТИ

● г. Норильск — на Кемерово. 2-комн. кв. (3 эт. 5-эт. кирп. дома, комн. смежн., сануз. совмещ.) в центре — на любую жилплощадь. Раб. тел. в Кемерове 51-45-88.

В ОБЛАСТИ

● г. Кемерово — на с. Топки. 1-комн. благоустр. кв. — на частн. дом. Тел. в Кемерове 23-15-41, после 18 час.

В КЕМЕРОВЕ

● Благоустр. кв. (жил. пл. 27,4 кв. м)—на частн. дом со всеми постройками. Кировск. р-н не предл. Тел. посредника 51-75-24.

● 3-комн. полнометр. кв. в центре города по ул. Кирова (53 кв. м, комн. изол., 1 эт.) — на две 2-комн. кв., одну из них в центре города, др.—до к-тра «Юбилейный». Тел. 26-67-00.

● 3-комн. кв. (2 эт., тел., газ, 33 кв. м) по ул. Красной и 2-комн. кв. (2 эт., тел., сигнализ., 36 кв. м) у цирка — на 4-комн. полном. кв. в центре по договор. или пос. Южный не предл. Тел. 23-68-21, в любое время.

● 4-комн. кв. (45 кв. м, тел.) в Ленинск. р-не — на 2-комн. и 1-комн. кв. в любом р-не, кроме Кировск. Тел. 53-87-95.

● Две 1-комн. кв. (18 кв. м, 3 эт., тел. и 14,7 кв. м, с кухней 5,5 кв. м, 4 эт.), обе в Центр. р-не—на 2-комн. кв. улучш. планир. в Центр. или Ленинск. р-нах. 1 и посл. эт. не предл. Раб. тел. 23-44-35, дом — 25-70-75.

● 1-комн. кв. в р-не шв. фабрики с тел. и сад в с/о «Аэропорт» с рублен. домиком — на небольш. 2-комн. кв. Тел. 21-04-70.

● 2-комн. кв. (28,5 кв. м, комн. смежн., сануз. совм., 4 эт. 5-эт. кирп. дома) — на равноц. на ш. «Ягуновская» или в д. Елыкаево. 1 и 5 эт. не предл. Тел. в Кемерове 51-72-77.

Разное

● Меняю автомоб. «Жигули», пробег 5 тыс. км и комн. гост. типа (12 кв. м) с лоджией на кв. Тел.: 28-58-64, 25-38-49.

● Меняю «Москвич-412» 1980 г. вып. в хор. сост. на 1-комн. кв. или частн. дом по договор. или куплю. Кировск. р-н не предл. Тел. посредника 28-23-82, после 18 час.

● Продаю люстру (1800 руб.). Меняю цв. телевиз. «Рекорд» и стир. машину «Айша» на холод. Тел. 52-80-49, до 18 час.

● Продам чек на получение автомобиля «Таврия». Тел. 52-90-74.

● Меняю «ВАЗ-2109» на «ВАЗ-2107». Раб. тел. 25-68-43, 52-25-63, вечером.

● Меняю автомоб. «ВАЗ-2108» 1991 г. вып. и «Москвич-2141» 1989 г. вып. с двигателем «ВАЗ-2106» на «фиат-уно» или «ГАЗ-2410». Тел. 51-76-45.

● Продаю новые: стенку из 5 секций (Мебельбыт); микродиван; стереомагнитолу «Медео»; софу, б/у. Куплю мороз. камеру, холод., больш. кухню. Возможны варианты обмена. Тел. посредников: 25-00-06, 52-35-28.

● Произвожу сборку корпусной и перетяжку мягкой мебели из материала заказчика. Расценки ниже государственных. Тел. посредника 55-41-29, в раб. время.

● Организация предлагает организациям и частным лицам «ЗИЛ-133Г2» в хор. сост. на ходу. Тел.: 55-42-13, 26-31-84.

● Мотоцикл «ИЖ-Юпитер-5» с коляской в упак. Тел. посредника 52-48-34, в раб. время, с 8 до 16 час.

● Мотоцикл «ИЖ-Юпитер-5» в упак. без коляски. Тел. посредника 7-25-13, с 8 до 11 час.

● Спальн. гарн. «Аппассионата» в упак.; больш. 1-камерн. холод. «Полюс-10» в упак. Меняю холод. «Полюс-10» на мороз. камеру. Дом. тел. 25-83-58.

Снимут

● Молодая семья или купит кв. в центре города, желат. с тел., не менее чем на год. Оплата возможна вперед, порядок гарантируем. Тел.: 21-02-68, 26-63-18.

● Срочно 1—2-комн. кв. Оплату и ремонт гарантируем. Тел. посредника 55-41-29.

Благодарят

● Выражаем сердечную признательность администрации и коллективам «Энергонадзора» и «Кузбассэнерго» за оказанную помощь в организации и проведении похорон нашей любимой Провоторовой Ларисы Николаевны.

Родственники.

Продают

● Новый 3-ниточн. оверлок или поменяю на мороз. камеру. Тел. посредника 53-44-59.

● Меняю автомоб. «Жигули», пробег 5 тыс. км и комн. гост. типа (12 кв. м) с лоджией на кв. Тел.: 28-58-64, 25-38-49.

● Меняю «Москвич-412» 1980 г. вып. в хор. сост. на 1-комн. кв. или частн. дом по договор. или куплю. Кировск. р-н не предл. Тел. посредника 28-23-82, после 18 час.

● Продаю люстру (1800 руб.). Меняю цв. телевиз. «Рекорд» и стир. машину «Айша» на холод. Тел. 52-80-49, до 18 час.

● Продам чек на получение автомобиля «Таврия». Тел. 52-90-74.

● Меняю «ВАЗ-2109» на «ВАЗ-2107». Раб. тел. 25-68-43, 52-25-63, вечером.

● Меняю автомоб. «ВАЗ-2108» 1991 г. вып. и «Москвич-2141» 1989 г. вып. с двигателем «ВАЗ-2106» на «фиат-уно» или «ГАЗ-2410». Тел. 51-76-45.

● Продаю новые: стенку из 5 секций (Мебельбыт); микродиван; стереомагнитолу «Медео»; софу, б/у. Куплю мороз. камеру, холод., больш. кухню. Возможны варианты обмена. Тел. посредников: 25-00-06, 52-35-28.

● Произвожу сборку корпусной и перетяжку мягкой мебели из материала заказчика. Расценки ниже государственных. Тел. посредника 55-41-29, в раб. время.

● Организация предлагает организациям и частным лицам «ЗИЛ-133Г2» в хор. сост. на ходу. Тел.: 55-42-13, 26-31-84.

● Мотоцикл «ИЖ-Юпитер-5» с коляской в упак. Тел. посредника 52-48-34, в раб. время, с 8 до 16 час.

● Мотоцикл «ИЖ-Юпитер-5» в упак. без коляски. Тел. посредника 7-25-13, с 8 до 11 час.

● Спальн. гарн. «Аппассионата» в упак.; больш. 1-камерн. холод. «Полюс-10» в упак. Меняю холод. «Полюс-10» на мороз. камеру. Дом. тел. 25-83-58.

Снимут

● Молодая семья или купит кв. в центре города, желат. с тел., не менее чем на год. Оплата возможна вперед, порядок гарантируем. Тел.: 21-02-68, 26-63-18.

● Срочно 1—2-комн. кв. Оплату и ремонт гарантируем. Тел. посредника 55-41-29.

Благодарят

● Выражаем сердечную признательность администрации и коллективам «Энергонадзора» и «Кузбассэнерго» за оказанную помощь в организации и проведении похорон нашей любимой Провоторовой Ларисы Николаевны.

Родственники.

ТОВАРИЩИ ПАССАЖИРЫ!

С 15 ФЕВРАЛЯ 1992 ГОДА

ОТКРЫВАЕТСЯ ЕЖЕДНЕВНЫЙ МЕЖДУГОРОДНЫЙ АВТОБУСНЫЙ МАРШРУТ СООБЩЕНИЕМ

«г. КЕМЕРОВО — г. НОВОСИБИРСК (АВТОВОКЗАЛ) — АЭРОПОРТ ТОЛМАЧЕВО —г. КЕМЕРОВО».

Отправление с автовокзала г. Кемерово в 12 час. и прибытие в аэропорт Толмачево в 18 час. 30 мин.

Отправление с аэропорта Толмачево в 01 час. 30 мин., прибытие в г. Кемерово в 7 час. 10 мин.

Время местное.

Справки по тел.: 4-32-40, 4-32-98.

ВНИМАНИЮ РУКОВОДИТЕЛЕЙ, ПРЕДПРИЯТИЙ, КОЛХОЗОВ И СОВХОЗОВ!

ПРОМЫШЛЕННОВСКОЕ РЕМТЕХПРЕДПРИЯТИЕ

ПРОИЗВОДИТ РЕМОНТ электропогружных насосов марки ЭЦВ-2ЭЦВ-8.

Обращаться по адресу: КЕМЕРОВСКАЯ ОБЛАСТЬ, Р. П. ПРОМЫШЛЕННАЯ, УЛ. МЕХАНИЧЕСКАЯ, 4.

ТЕЛЕФОН 8-242-6-14-63.

УВАЖАЕМЫЕ КЕМЕРОВЧАНЕ! МАГАЗИН «МЕРКУРИЙ»

ПРЕДЛАГАЕТ оконные блоки для садовых домиков, линолеум светлых расцветок, кассетные магнитофоны «Комета» 2-го класса, электроутюги, обувь женскую зимнюю, одеяла полушерстяные, пледы, брюки спортивные, шапки цигейковые, а также широкий выбор других товаров.

Наш адрес: г. Кемерово, ул. Сибиряков-гвардейцев, 1. Начало работы магазина с 11 часов.

ПРИГЛАШАЕМ ВСЕХ ЗА ПОКУПКАМИ!

МАЛОЕ ПРЕДПРИЯТИЕ «АЛЬТА»

ПРЕДЛАГАЕТ

ПРЕДПРИЯТИЯМ, ОБЩЕСТВЕННЫМ ОРГАНИЗАЦИЯМ, имеющим в своем ведомстве публичные библиотеки или занимающимся лекционной деятельностью, а также частным лицам научно-популярный материал о любви и сексе, составленный по древневосточным источникам и отредактированный профессором по сексопатологии Борзенковым И. В. В мире это учение известно как даосизм. На Западе этот материал произвел настоящую революцию в сексе. Многие, казалось, вечные проблемы стали легко разрешимы. Из этого материала вы узнаете, что любой мужчина независимо от возраста может заниматься любовью каждый день, по нескольку раз в день, и, кроме того, может самостоятельно регулировать длительность своего полового акта, доводя его до нескольких часов! Таким образом, он в состоянии удовлетворить самую холодную женщину и при этом без всякого вреда для своего здоровья, более того, с огромной для него пользой.

Оказывается, мужчина, как и женщина, может испытать несколько оргазмов за один половой акт, и что самое удивительное—оргазм и эякуляция совсем не одно и то же. Вы сможете легко научиться регулировать степень своего оргазма. То есть по своему желанию можете получить удовольствия гораздо больше от внешне непривлекательной женщины, чем от самой красивой.

Оказывается, проблема импотенции, пугающая многих, особенно пожилых мужчин, не существовала в древности и удивительно просто решается. Правильно ведущий половую жизнь мужчина сохраняет свою эрекцию до самой смерти. И, наконец, вы узнаете, что все болезни так или иначе связаны с вашей половой жизнью.

Женщина перестает бояться беременности и не пользуется противозачаточными средствами и еще ее не преследует страх, что мужчина окончит половой акт раньше ее.

Вообще моральное удовлетворение и душевное спокойствие, которое получит человек, уже имеет огромное значение в жизни каждого. Сексуально удовлетворенный не изменит своей жене или мужу, не опускается до сексуальных извращений и выглядит гораздо чаще счастливым и радостным. Как писали древние, любовь и секс — это искусство, книга, которую человек будет читать всю свою жизнь, но так и не дочитает до конца. Достигается же все это контролем эякуляции, научиться которому может любой мужчина всего за 1 месяц.

Данный материал отпечатан типографским способом объемом 100 страниц. В мягкой черно-белой обложке с переплетом.

Получить его вы сможете после того, как перечислите на р/с 000468415, Мотовилихинского коммерческого банка, МФО 185538 сумму в размере 25 руб. по безналичному расчету или почтовым переводом на расчетный счет предприятия. В случае приобретения 10 экземпляров и более цена за одну книгу составит 20 руб.

В платежном поручении достаточно указать: «За научно-популярную литературу». И вышлите нам письмо, где укажите номер поручения, сумму и ваш обратный адрес. Срок поставки 1 месяц, ценной бандеролью. Цена договорная.

Данный материал уникален, в нашей стране издается впервые, и, естественно, спрос на него огромен. В связи с этим могут быть задержки с высылкой. Просим не беспокоиться напрасно. Если задержка будет более двух месяцев, имеете право снять деньги с нашего счета инкассо.

Наш адрес: 614051, г. Пермь, ул. Уинская, 7, МП «Альта».

ESPE KARDIOLOGIA

У вас есть желание наладить сбыт своей продукции, работ и услуг в свободной экономической зоне «ЯНТАРЬ» г. Калининграда, на Украине, в регионах Сибири и Дальнего Востока?

Тогда вы можете обратиться к нам, брокерской конторе № 20 УНПП «КАРДИОЛОГИЯ», являющейся акционером и владельцем «АЗИАТСКОЙ», Калининградской товарно-фондовой, Кузнецкой товарно-сырьевой, Универсальной украинско-сибирской товарной бирж.

Справки по телефону 53-77-33; факс: 53-77-37; телекс: 133141 SLAYASU.

Как и вы, мы заинтересованы в вашем благополучии и внутреннем комфорте.

ЕСЛИ У ВАС ПРОБЛЕМЫ

с обеспечением материально-техническими ресурсами, товарами народного потребления, продуктами питания — брокерская фирма «Меркурий» концерна «Северокузбассуголь» быстро и выгодно разрешит любые ваши проблемы: купит любой товар по ценам ниже среднебиржевых, продаст продукцию по максимально возможным ценам. Широкое представительство фирмы на ведущих биржах страны обеспечит клиента полной информацией по интересующим его вопросам. Фирма «Меркурий» поможет вам безболезненно влиться в складывающиеся рыночные отношения. Не упускайте свой шанс — брокерская фирма «Меркурий» ждет вас.

Контактные телефоны: 4-27-25, 4-28-71, 4-95-60.

АВТОРЕМЗАВОД «КЕМЕРОВСКИЙ»

ПРИНИМАЕТ в неограниченном количестве от всех организаций автомобили «ГАЗ-52» и «ГАЗ-53» на капитальный и текущий ремонты, а также узлы и агрегаты к ним.

Обращаться: г. Кемерово, ул. Муромцева, 1. Тел. 28-72-00 (отдел сбыта).

МП «СТРОИТЕЛЬ-2»

ПРЕДЛАГАЕТ КИРПИЧ ШЛАКОБЛОЧНЫЙ, ПАМЯТНИКИ ИЗ МРАМОРНОЙ КРОШКИ И ЧИСТОГО МРАМОРА.

КУПИТ УГОЛОК-75, ЖЕЛЕЗО ЛИСТОВОЕ 1,5—2 мм.

ПРИГЛАШАЕТ НА РАБОТУ ВОДИТЕЛЕЙ.

ТЕЛ.: 22-26-42, 25-49-69—до 17 час., 51-05-24 — до 22 час.

Фермер магазин

ПРИНИМАЕТ ОТ НАСЕЛЕНИЯ ПО ЦЕНАМ ДОГОВОРЕННОСТИ

КАРТОФЕЛЬ, МОРКОВЬ, СВЕКЛУ, РЕДЬКУ, ЛУК, ЧЕСНОК, ОРЕХИ, МЕД И ДРУГИЕ ПРОДОВОЛЬСТВЕННЫЕ ТОВАРЫ.

АДРЕС МАГАЗИНА: г. КЕМЕРОВО, ПР. ЛЕНИНГРАДСКИЙ, 21. ТЕЛЕФОН ДЛЯ СПРАВОК 51-39-66.

● Меняю «УАЗ-469» на «ниссан-сани», «тойоту-каролу», «фиат-уно». Тел. 21-46-23.

В СВЯЗИ С ЛИКВИДАЦИЕЙ

ДОРОЖНОГО ОБЪЕДИНЕНИЯ РАБОЧЕГО СНАБЖЕНИЯ КЕМЕРОВСКОЙ ЖЕЛЕЗНОЙ ДОРОГИ с **14 января 1992 года** ПРЕТЕНЗИИ ПРИНИМАЮТСЯ В ТЕЧЕНИЕ ОДНОГО МЕСЯЦА СО ДНЯ ОПУБЛИКОВАНИЯ ОБЪЯВЛЕНИЯ.

СПРАВКИ ПО ТЕЛЕФОНАМ: 28-89-20, 29-65-94.

СРЕДНЯЯ ШКОЛА № 5

15 ФЕВРАЛЯ В 17 ЧАС

ПРИГЛАШАЕТ НА ВЕЧЕР ВСТРЕЧИ ВЫПУСКНИКОВ, ПОСВЯЩЕННЫЙ 25-ЛЕТИЮ ШКОЛЫ.

ВЕЧЕР СОСТОИТСЯ В ПОМЕЩЕНИИ ТЕАТРА ОПЕРЕТТЫ КУЗБАССА.

АРЕНДНОЕ ПРЕДПРИЯТИЕ «ЦЕХ НЕСТАНДАРТНОГО ОБОРУДОВАНИЯ»

ИЗГОТАВЛИВАЕТ И РЕАЛИЗУЕТ погрузчики на трактор «Кировец» грузоподъемностью 3 т. Возможен обмен на металлопрокат.

Заявки по телефону в п. Михайловский Алтайского края: (8-270) 2-25-91 с 18 до 23 час.

ОРГАНИЗАЦИЯ

меняет автобус «ПАЗ-672» в рабочем состоянии на комбикорм.

Обращаться по телефону 22-12-77.

ФИРМА «ПОТЕНЦИАЛ» ЛТД

ОКАЗЫВАЕТ УСЛУГИ

ПО ЗАБИВКЕ СВАЙ ИЗ МАТЕРИАЛОВ ЗАКАЗЧИКА.

ОБРАЩАТЬСЯ: г. КЕМЕРОВО, УЛ. ОСТРОВСКОГО, 16. ТЕЛ. 26-02-03.

КЕМЕРОВСКОЕ ПРОИЗВОДСТВЕННОЕ ОБЪЕДИНЕНИЕ «АЗОТ»

ПРИГЛАШАЕТ НА РАБОТУ В ЖЕЛЕЗНОДОРОЖНОЕ ПРОИЗВОДСТВО начальника смены, заместителя начальника станции по грузовой и коммерческой работе, инженера-программиста, диспетчера. Заработная плата 2000—3300 рублей.

Справки по телефонам: 22-03-25, 22-13-79.

ПРОДАЕТСЯ:

ПРОБЛЕМНО - ОРИЕНТИРОВОЧНЫЙ КОМПЛЕКС АВТОМАТИЗИРОВАННЫХ РАБОЧИХ МЕСТ для графического проектирования, вариант исполнения АРМ2-01.04, выпуска 1989 г.

В состав комплекса входят:
— КОМПЛЕКС УПРАВЛЯЮЩИЙ ВЫЧИСЛИТЕЛЬНЫЙ СМ 1420.08;
— ПУЛЬТ ЭКРАННЫЙ СМ 7316—2 ШТ.;
— УСТРОЙСТВО ГРАФИЧЕСКОЕ РЕГИСТРИРУЮЩЕЕ АП 7251—1 ШТ.;
— ТЕРМИНАЛ ПОДГОТОВКИ И ВВОДА ГРАФИЧЕСКИХ ДАННЫХ СМ 6404.01 — 2 ШТ.

Обращаться по адресу: г. Кемерово, ул. Автозаводская, 1, КАРЗ концерна «Кузбассразрезуголь».

Контактные тел.: 28-23-28, 28-28-00, с 8 до 17 час.

МП «ВАРИАНТ»

ПРЕДПРИЯТИЯМ, МП, РСУ И ЧАСТНЫМ ЛИЦАМ

РЕАЛИЗУЕТ СТРОЙМАТЕРИАЛЫ: кирпич, цемент, мягкую кровлю, битум (мастику), а также пакет документов о правильном распределении фондов и ресурсов.

ПРЕДЛАГАЕТ МЕТОДИЧЕСКИЕ ПОСОБИЯ: по улучшению зрения; по применению, дозировке и изготовлению препаратов из лекарственных трав, растущих в СНГ, пособие по написанию школьных сочинений (9—11 кл.).

Обращаться по тел. 52-26-25 в рабочее время.

КОМИТЕТ ПО УПРАВЛЕНИЮ ГОСУДАРСТВЕННЫМ ИМУЩЕСТВОМ КЕМЕРОВСКОЙ ОБЛАСТИ

ПРЕДЛАГАЕТ ПРЕДПРИЯТИЯМ, ОРГАНИЗАЦИЯМ, УЧРЕЖДЕНИЯМ ПАКЕТ ДОКУМЕНТОВ ПО ПРИВАТИЗАЦИИ ГОСУДАРСТВЕННЫХ И МУНИЦИПАЛЬНЫХ ПРЕДПРИЯТИЙ В РОССИЙСКОЙ ФЕДЕРАЦИИ.

Наши реквизиты: 650099, г. Кемерово, Советский пр., 58, комн. № 612.

Расчетный счет № 000609701 в РКЦ, главном управлении Росцентрбанка г. Кемерово, МФО 800017.

Контактный телефон 26-54-70.

читая газеты

ОСТАВИМ В ПОКОЕ «МИЗАНСЦЕНУ»!

В последнее время в Кузбассе появилось множество различных периодических изданий — областных, городских, региональных и проч. и проч. Разумеется, это отлично: открылась возможность полемики, публичного высказывания различных точек зрения на одни и те же вопросы. Естественно, в такой ситуации потребовался новый приток журналистских сил. В прессу пришел молодой и по возрасту, и по опыту работы отряд решительных отчаянных людей. Увы, не всегда вооруженных достаточными знаниями и подготовкой.

Но опыт, как известно, дело наживное. Хуже, когда он подменяется «неглиже с отвагой», безапелляционностью. Естественно, это не относится ко всем новобранцам-журналистам.

Меньше всего хотелось бы, чтобы эти заметки воспринялись как претензии на поучение свысока. В роли «мэтра» никогда не выступал и делать это не собираюсь. Хотелось бы просто дать некоторые советы молодым коллегам, обратить их внимание на, казалось бы, прописные истины.

Речь пойдет о теме довольно узкой — рецензиях на театральные спектакли, заметках о театре. И хотя давно бытует понятие, что в искусстве и спорте разбираются все, думается, взявшийся за перо человек, тем более претендующий на профессиональную оценку увиденного, должен бы владеть вопросом чуточку больше рядового зрителя. Дабы никого не обидеть, не стану называть издания, откуда взяты цитаты, равно как и их авторов. Как говорится, кому надо, тот поймет.

Самая распространенная ошибка многих авторов, выступающих на газетных страницах с материалами на театральные темы, — использование специфических профессиональных терминов, значение которых рецензент, как это ни печально, сам плохо представляет. Больше всего почему-то достается понятию «мизансцена». Вот пример: «...в отдельных мизансценах хорошо показали себя актеры...». Простите, но это же сущая аброкадабра. «Мизансцена» — это расположение актеров на сцене относительно друг друга и декораций. Перешел артист, скажем, от стола к окну — значит сменил мизансцену. Как же можно «хорошо показать себя в отдельных мизансценах»? Видимо, автор имел в виду «отдельные эпизоды», «отдельные сцены», «отдельные явления», наконец? Но ведь «мизансцена» — такое красивое слово, от него так и веет профессионализмом. Или такой пассаж: «режиссер стремится использовать монтаж мизансцен». Умри, лучше не скажешь!

Досадные неточности в материале вызывают недоверие к автору и со стороны работников театра, и со стороны читателя, знакомого со спецификой искусства. Вот строки из первого абзаца доброжелательной рецензии на премьерный спектакль Театра оперетты Кузбасса, адресованный детям: «Месяц назад, в канун Нового года, для ребят была поставлена пьеса композитора С. Баневича «Остров сокровищ». Все бы ничего, да только композитор С. Баневич автором ПЬЕСЫ не является и быть им никак не может. Он — автор музыки. А автор данной пьесы, точнее — инсценировки (или, как принято в музыкальных театрах — либретто) — Эдуард Овчинников.

Мелочь? Но, согласимся по таким «мелочам» все-таки можно судить о профессиональной подготовке автора. Тем более, что «мелочей» можно процитировать немало. Скажем: «театр поставил спектакль А. Чехова «Три сестры», нет, нет и не может быть «СПЕКТАКЛЯ ЧЕХОВА»! Спектакль — это произведение театра, режиссера. Есть ПЬЕСА А. Чехова, постановку которой осуществляет коллектив. Или «...луч рампы высветил в глубине сцены его лицо...». Ну, никак не может «луч рампы» высветить что-либо «в глубине сцены». Конечно, и слово красивое, и сказано изящно. Однако «рампа» — это ряд осветительных приборов (когда-то керосиновых ламп), установленных на самом краю авансцены (т. е. непосредственно за первым рядом зрительских кресел) и подсвечивающих лица, глаза актеров на переднем плане.

Ладно, хватит говорить о деталях, хотя, на мой взгляд, и существенных. Хуже, когда, мягко говоря, недостаточная компетентность автора прикрывается воинственной позицией, когда рецензент выбирает высокомерный тон. Прочитаем вместе безапелляционную сентенцию, выданную автором рецензии на пусть спорный, но заслуживающий внимания спектакль областного театра драмы «Мышьяк...и старинные кружева»: «Конечно, судить провинциальный «светоч драмы» по масштабам Королевского шекспировского театра смешно, однако если этого вовсе не делать, сама цель искусства — эстетическое наслаждение — примет какое-то неясное очертание».

Остается позавидовать моему молодому коллеге, по-видимому, как минимум раз в неделю посещающему спектакли в Англии: ему есть с чем сравнивать. Отсюда и пренебрежительный пинок — «провинциальный «светоч драмы», — и оскорбительные оценки работ актеров, не раз доказывавших свой высокий профессионализм. Что же касается цели искусства как «эстетического наслаждения», то с подобным никак нельзя безоговорочно согласиться. Впрочем, это тема совсем другого разговора.

Честное слово, обидно. Обидно и за театр, и за газеты, когда вольно-невольно смещаются понятия, режиссерские находки приписываются сценографу, работа художника по свету — художнику - постановщику, анализ спектакля подменяется в лучшем случае вкусовщиной. Идет игра красивыми и не всегда понятными словами. А ведь для артистов, режиссеров, художников театральная рецензия в большинстве случаев является единственным свидетельством творческой работы, в которую вложен труд души и сердца, которой отдана частица жизни.

Наверное, пришло время областной организации Союза журналистов совместно с Союзом театральных деятелей организовать постоянно действующий семинар для людей, работающих в органах массовой информации и испытывающих тягу к театральному искусству. Учеба с приглашением ведущих театроведов страны (такая возможность есть у СТД) наверняка пойдет на пользу. И, может быть, тогда исчезнут с газетных страниц витиеватые, ничего толком не говорящие рассуждения, к месту будут употребляться такие манящие слова, как «мизансцена», «сквозное действие», «сценическое прочтение», и т. д. Газета призвана стать театру, актерам пусть требовательным, но надежным, знающим другом.

И. ЛЯХОВ,
обозреватель газеты «Кузбасс», заслуженный работник культуры РСФСР.

криминальная хроника: г. Междуреченск

ОДИН ИЗ ТРЕХСОТ

Оперативная обстановка в Междуреченске остается сложной.

Глава администрации города издал распоряжение о создании отряда содействия милиции. Поддерживая инициативу шахтеров «Распадской», он рекомендует руководителям предприятий и организаций направить в отряды содействия милиции членов своих коллективов из расчета один человек от 300 рабочих.

БРОСИЛА ДОЧЬ И СКРЫЛАСЬ

Беспрецедентный случай произошел на днях в Междуреченске.

Под вымышленной фамилией в родильный дом поступила Иванова Ирина Николаевна. Через полчаса родила дочь, кормила ее до дня выписки, а выписавшись, оставила малышку в комнате, где родственники встречают мамаш с новорожденными.

Работники роддома вынуждены перевести девочку в детскую больницу. Юридически ребенок бесправен. Отказа матери нет, справка о рождении осталась у нее на руках, а мамы, как говорится, и след простыл. Адрес, под которым она значилась в роддоме, оказался тоже вымышленным.

СРЕДЬ БЕЛА ДНЯ

Средь бела дня отняли последние гроши у пенсионерки К. М. Барышевой.

А дело было так. Пенсию задержали, и получила Клавдия Максимовна сразу 842 рубля. Но только отошла от почты, как кто-то налетел, ударил по голове, вырвал кошелек и скрылся. И теперь на руках у старушки только справка следователя Л. Н. Бекриневой о том, что «...лиц, совершивших хищение, установить не представляется возможным».

(Корр. «Кузбасса»).

закон и право

ПРОЯВИМ ГУМАННОСТЬ

Новую жизнь на свободе в наступившем году рядом со своими тремя сыновьями и мужем начала Татьяна С.

Гуманизм и милосердие были проявлены к этой женщине президиумом областного суда. Она освобождена досрочно в порядке помилования по ходатайству нашей женской организации «Зинаида» с учетом обстоятельств совершенного преступления.

Сегодня с просьбой о помиловании к нам обращаются очень многие из женщин, отбывающих срок наказания в местах заключения.

Поэтому наша организация выходит с предложением к народным депутатам облсовета, администрации области, руководству правоохранительных органов пересмотреть дела и меру наказания женщинам, учитывая обстоятельства совершения преступления, отбытый срок наказания, возмещение материального ущерба.

Надо проявить милосердие к этим женщинам, помочь им вернуться досрочно к детям, родным и близким.

Гуманность окупится сторицей.

В. МАТВЕЕВА,
председатель правления областной женской благотворительной организации «Зинаида».

анонс

Сегодня в 21 час по второй программе телевидения — выступление председателя облсовета А. Г. Тулеева о дополнительных мерах социальной защиты кузбассовцев.

ТВ

11 февраля

I ПРОГРАММА
Передачи ЦТ.

6.00 «Утро».
8.35 Мультфильм.
8.50 XVI зимние Олимпийские игры. Хоккей. Сборная СНГ — сборная Норвегии. 2 и 3-й периоды.
10.10 «Палата номер 6». Телеспектакль.
11.40 Мультфильм.
12.00 Новости.
12.20 Концерт.
13.15 Премьера документального телефильма «Дельта» из цикла «Земля тревоги нашей».
14.00 Ритмическая гимнастика.
14.30 Праздник плясуна во Владимире. Часть 1-я.
15.30 Концерт.
15.45 Торговый ряд.
16.00 Блокнот.
16.05 Вам это нужно?
16.20 Уроки Ольги Ивановой.
16.35 Концерт артистов балета.
17.00 Мультфильм.
17.15 Концерт из произведений Н. П. Будашкина.
18.00 Новости.
18.20 Неврологический прогноз
18.40 Мультфильм.
18.55 «Дело».
19.15 Фильмы режиссера Г. Данелия. «Афоня».
20.45 Спокойной ночи, малыши!
21.00 Новости.
21.25 XVI зимние Олимпийские игры. Санный спорт. Женщины.
22.00 «Телевизионное знакомство». Урмас Отт беседует с Леонидом Кравчуком.
22.55 Премьера рубрики. «Фермата». Музыкально-информационная программа.
23.25 XVI зимние Олимпийские игры. Хоккей. Сборная США — сборная Германии. 2 и 3-й периоды.
01.00 Новости.
01.25—01.55 «Ваш выход, артист». Е. Ласько.

II ПРОГРАММА
Передачи ЦТ.

8.00 «Вести».
8.20 Французский язык. 1-й год обучения.
8.50 «Птицы рядом с нами».
9.05 Французский язык. 2-й год обучения.
9.35 «Простор плюс».
10.20 Дневник Олимпиады.
10.50 Детский час с уроком французского языка.
11.50 Зимние Олимпийские игры. Горные лыжи. Спуск. Комбинация (мужчины).
12.30 Крестьянский вопрос.
12.50 «Пятое колесо». Художественно - публицистическая программа.
14.35—14.50 Беспредел на «Баррикадной».
Перерыв до 18.10
18.10 Т. Ин. ко.
18.25 Лицом к России.

КЕМЕРОВО.
18.40 «Обыкновенные чудеса». Телефильм.
19.25 «Увлеченность». Концерт хора Кемеровского совхоза-техникума.
19.50 Встречи.

Передачи ЦТ.

20.00 «Вести».

КЕМЕРОВО.
20.20 Резерв.
20.30 «Пульс».
21.00 ЭВО.

Передачи ЦТ.

22.00 Зимние Олимпийские игры. Двоеборье. Прыжки.
22.45 «Меня выдали на поверхность».
23.25 Дневник Олимпиады.
00.00 «Вести».
00.20 Реклама.
00.25—01.55 Зимние Олимпийские игры. Биатлон. Женщины.

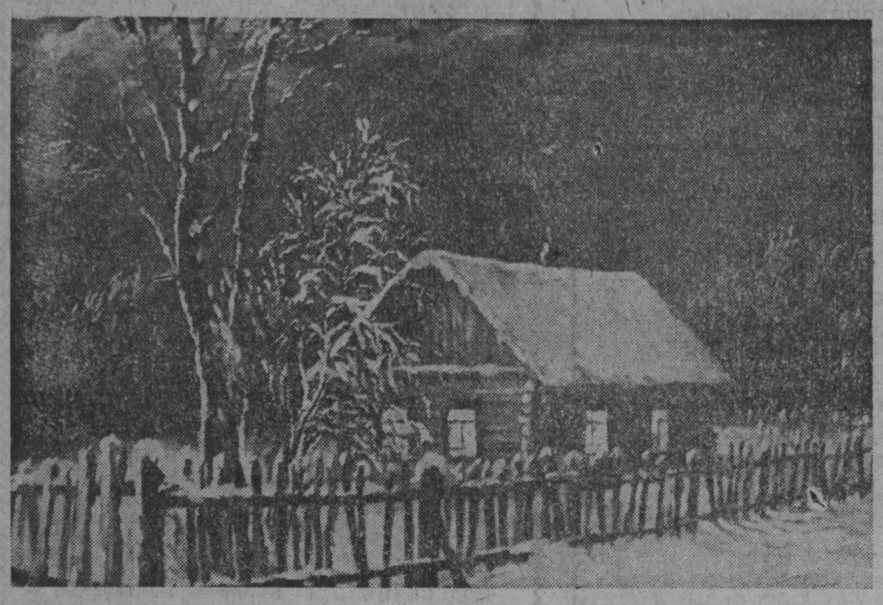

встречи на улицах

Жизнь продолжается

Морозный зимний день. По городу снует народ с полупустыми авоськами в поисках дешевых товаров. Но где их возьмешь, дешевые-то? А те, что на витринах, не каждому по карману. Вот и мечутся люди от прилавка к прилавку. В магазине с революционным названием «Буревестник» с утра толпится очередь. На витрине куры. В хвост очереди пристраивается дедок. Он только что с улицы. Его очки запотели от мороза. Дедок достает из кармана носовой платок, протирает их, снова водружает на нос, смотрит через витринное стекло на цены и невольно вскрикивает: «Ух ты!».

— Что, дед, — шутит рядом стоящий парень, — только зря очки протирал?

— Зря, сынок. От такой цены может инфаркт приключиться. А я уже один пережил.

И дед направляется к другой витрине в надежде, что там лежат товары по его карману.

А вот старушка рискнула купить курицу. Самую-самую маленькую, а потому тощую-претощую, с синим отливом. Пошла отбивать чек. Достала из кошелька деньги, пересчитала и растерялась — больше трех рублей не хватает.

— Да ладно, бабка, не тужи, — успокаивает ее стоящий позади мужчина. — Отбейте ей чек, — говорит он кассиру, — я за нее доплачу.

Бабуля, кланяясь и крестясь, с благодарностью смотрит на столь странного по теперешним временам человека, дрожащими руками берет чек и идет к прилавку за курицей.

Жизнь продолжается. И бабкина тоже...

Г. СОЛОДОВА,
корр. «Кузбасса».
г. Междуреченск.

Кузбасс 4•11 февраля 1992 г.

дневник искусств

С ВЫСТАВКИ—В КВАРТИРУ

Выставка, организованная комитетом по культуре и туризму администрации области и фирмой «Сибирский родник», развернута в областной библиотеке им. Василия Федорова. Представлены в экспозиции работы кемеровских самодеятельных художников.

Впрочем, само понятие «самодеятельный художник» весьма относительно. Едва ли профессионализм художника, да и вообще любого человека творческой профессии, можно оценивать по наличию диплома соответствующего учебного заведения. Но так или иначе, а авторы работ, представленных в залах библиотеки,— рабочие, учащиеся, пенсионеры. Все они занимаются изобразительным искусством по влечению сердца.

Конечно, в иных работах видна профессиональная неоснащенность живописцев, заметен дефицит технического мастерства. Но немало здесь и по-настоящему талантливых, интересных работ, к которым уж никак не подходит определение «самодеятельность». Таковы, например, картины П. Катаева, И. Рудова, А. Предигера.

Выставка жанрово разнообразна. Однако особенно запоминаются представленные здесь пейзажи родной природы, написанные с любовью, с чувством нежной признательности родной земле сибирской за ее неброскую красоту.

Есть у этой выставки одна примечательная особенность. Это выставка-продажа. То есть любая картина из экспозиции продается, и каждый зритель может приобрести понравившуюся ему работу. И прямо с выставочного стенда приглянувшийся пейзаж, натюрморт могут «перекочевать» в вашу квартиру.

Чего скрывать, сомневающихся было немало: найдутся ли желающие совершить покупку, до произведений ли искусства сегодня людям, задерганным заботами о хлебе насущном? Оказалось, что потребность в красоте есть, и немалая. Покупателей нашлось много. Уже в первые дни работы выставки был продан ряд работ. Правда, пока, на время действия выставки, они висят на своих прежних местах в залах библиотеки, но уже обрели своих хозяев. Конечно, это объясняется и доступностью цен, явно на сегодняшний день заниженных.

Часть денег, вырученных от продажи, организаторы выставки намерены использовать для оказания материальной помощи художникам, находящимся сегодня в крайне трудном положении. Но, кроме финансового успеха, выставка в областной библиотеке, без сомнения, принесла художникам и успех моральный. Не все из многих посетителей покупают работы, но практически все рады полученной возможности знакомства с творчеством доселе почти неизвестных талантливых своих земляков.

Л. ИЛЬИН.

НА СНИМКАХ: работы с выставки: П. Катаев. «Ночной домик». И. Рудов. «Полная луна».

Фоторепродукции **А. Блотницкого.**

отзовитесь!

В ночь на 7 ноября 1944 года наша дружная компания проводила на фронт Александра Варфоломеевича Іермана, 1926 года рождения. Единственное письмо от него было из «учебки», и все, словно в воду канул. Родители Саши умерли, так и не дождавшись о сыне вестей, из нашей компании я осталась, наверное, одна, кто помнит Сашу.

Пишу наудачу — вдруг боевые товарищи вспомнят Сашу и отзовутся. И еще. Прошу редколлегию «Книги памяти» внести Сашу Германова в мемориальные списки, призывался он Рудничным райвоенкоматом.

Мой адрес: 650030 Кемерово, ул. Стволовая, 26-8, Дубровиной В. И.

коротко

В магазинах Петрозаводска появилась новинка — будильник с портретом Бориса Ельцина и надписью «Первый Президент России» на циферблате. Цена «президентских» часов—200 рублей, сообщает ВИА.

адрес новостей: г. Новокузнецк

Когда зазвонит телефон

Около 80 тысяч абонентов пользуются сегодня услугами Новокузнецкой телефонной станции. Последние годы городская телефонная сеть увеличилась на 6—7 тысяч номеров.

Нынче, похоже, этого не получится. За аппаратуру, которая нужна для расширения АТС-31, запросили 20 миллионов рублей, которых нет у связистов. Новая же станция при современных ценах обойдется в 70—80 миллионов рублей. Так что тысячам очередников придется запастись терпением на неопределенный срок.

Бесплатные обеды

Ими угощают неимущих пенсионеров в 50-й столовой Новокузнецка. Ежедневно ее посещают более ста пожилых людей. В среднем обед обходится в 15 рублей. Субсидирует питание Азиатская биржа за счет налоговых льгот.

Всего сейчас в городе действует около 20 благотворительных столовых, к которым прикреплено почти две тысячи нищих горожан.

Деньги на чистоту

Активно действует в Новокузнецке санитарная инспекция. Хотя в ней по штату всего семь человек, сделали они немало. На заседании комиссии уже побывало около двухсот руководителей предприятий и организаций, которым пришлось выложить в городскую казну 700 тысяч рублей.

Успешно использует новая служба профилактические меры. Ею уже выписано около двухсот талонов предупреждения. Все это помогает наводить в городе чистоту и санитарный порядок.

А. АНТОНОВ.

наши консультации

КОНТРАКТ. ЕГО ПЛЮСЫ И МИНУСЫ

В совет Федерации профсоюзов продолжают поступать многочисленные запросы трудящихся о практике применения контрактной формы трудового договора. Сегодня консультацию по этому вопросу дает правовой инспектор совета Федерации В. Г. КОРОТКИХ.

Жизнь показала, что трудовое законодательство в том виде, в котором оно существует, достаточно консервативно. Недаром в сегодняшней практике нарабатываются новые формы трудовых правоотношений. Проявлением одной из них является контрактная форма трудового договора. Нельзя не согласиться с тем, что контракт дает возможность более полно и конкретно определить взаимные права и обязанности сторон, создает дополнительные стимулы к труду, расширяет возможность индивидуального регулирования трудовых отношений.

Но нельзя и закрывать глаза на то, что контрактная форма трудового договора существенно ухудшает положение работника.

Прежде всего это связано с тем, что контракт — это срочный трудовой договор, он заключается на определенный календарный срок, обуславливаемый сторонами. По окончании он может быть продлен или заключен на новый срок только при волеизъявлении обеих сторон. Но в большей степени это зависит от администрации.

Контракт предоставляет возможность администрации устанавливать при приеме на работу дополнительные условия трудового договора, то есть дополнительные обязанности работника, что ухудшает положение работника по сравнению с законодательством о труде. Статья 5 КЗоТ РСФСР предусматривает, что «условия договоров о труде, ухудшающие положение рабочих и служащих по сравнению с законодательством о труде, являются недействительными».

По инициативе администрации в контракте может быть расширен по сравнению с действующим законодательством и перечень оснований увольнения с работы. К числу таковых может быть отнесено, например, невыполнение взятых на себя работником обязательств. И если расторжение контракта производится по основаниям, определенным в контракте, то увольнение применительно к п. 1 ст. 29 КЗоТ РСФСР —по соглашению сторон.

Однако подобная аналогия неприемлема, поскольку такое увольнение применяется чаще всего вопреки желанию работника, т. е. соглашение не достигается.

Как видим, торопиться с введением контрактной формы трудового договора не следует.

В настоящее время контрактная форма трудового договора в качестве обязательной предусмотрена только для руководителей предприятий, работников Гостелерадио, спортсменов, тренеров и т. д.

В широком масштабе ее применять нельзя, особенно в случаях, когда работник уже занимает должность по обычному договору.

Практика свидетельствует, что контракты заключаются со всеми работниками предприятий, организаций административно-командным путем. При этом никаких дополнительных льгот и преимущества они не содержат. Происходит простая замена обычного трудового договора срочным трудовым договором. Причем навязываются минимальные его сроки — один год и даже полгода.

Думаю, трудовым коллективам при разработке и заключении коллективных договоров необходимо учитывать не только преимущества, но и негативные стороны и последствия этой формы трудового договора.

хоккей с мячом

ЧТО-ТО ХУДО С ОБОРОНОЙ

Неудачно сыграли хоккеисты «Кузбасса» в коротком турне Хабаровск — Иркутск. В обоих матчах — поражения. Причем пропущено целых 14 мячей, тогда как забито лишь пять (в Иркутске с «Локомотивом счет—2:8). Голы забил Никитин.

Такие «проколы», разумеется, настораживают. Тем более, что впереди еще немало трудных игр с серьезными соперниками.

Сегодня кемеровчане принимают на своем поле «Саяны», команду, идущую в верхней половине турнирной таблицы.

О. МИТИЧ.

ЧИТАЙТЕ В БЛИЖАЙШИХ НОМЕРАХ:

- **Суровая правда жизни.**
- **Жилищный беспредел.**

Редактор А. В. ТРУТНЕВ

погода

11 ФЕВРАЛЬ

Восход	8.06	Перв.	четв: 19.16
Заход	17.23	Заход	1.51
Долг. дня	9.17	Восход	9.44

Центр по гидрометеорологии сообщает:

11 февраля днем по области будет небольшая облачность. Ветер юго-восточный 5—10 метров в секунду, температура 13—18 градусов мороза. Давление и влажность существенно не изменятся.

Учредитель: журналистский коллектив редакции.

АДРЕС РЕДАКЦИИ:

650630, г. Кемерово, пр. Октябрьский, 28.

Справки по редакции: 52-32-74; по письмам 52-38-23; по рекламе 52-12-10.

Газета выходит 260 раз в году ежедневно кроме воскресенья и понедельника. Тираж в феврале 133 тыс. экз. Объем 2 п. л. Печать высокая.

Собственные корреспонденты: в Мариинске—2-31-20 Новокузнецке — 47-02-04 Междуреченске — 2-82-12, Эсинниках — 2-35-64 Мысках—2-18-66 Юрге—2-45-50.

Время подписания номера в печать по графику 20.00; сдан в печать 19.35.

По вопросам качества печати звонить по тел. 52-06-34

ИНДЕКС 51901

Типография издательства «Кузбасс»: 650630 г. Кемерово, пр. Октябрьский, 28.

1 2 3 4 5 6

Заказ № 27.