Кузбасс

ОБЛАСТНАЯ МАССОВАЯ ГАЗЕТА

Издается с 7 января 1922 года.

224 (20714).

Среда, 25 ноября 1992 г.

Розничная цена 2 руб.

Кемеровская областная научная библиотека ГАЗЕТНО-ЖУРНАЛЬНЫЙ ФОНД

2 стр.

Что будет с коллективными хозяйствами, когда новоявленные политики всячески стремятся разрушить их, создавая принципиально иной класс собственников—фермеров! Так ли уж плохи колхозы и бесперспективны! Под самым Мариинском находится один из них—колхоз «Дружба». Хозяйство достаточно крепкое. В этом убеждает корреспонденция «А если земля не делится!».

4 стр.

В минувшую субботу Кемеровская детская художественная школа № 1 отметила свое 25-летие. Арендуя до недавнего времени помещение (сейчас школа располагается в прекрасном здании бывшего горкома партии), за эти годы она подготовила немало талантливых мастеров. И вот юбилей, как подведение творческих итогов. На снимке В. Грызыхина запечатлен момент этого торжества.

актуальное интервью

«Когда говорят, что правительство исчерпало себя, то это политика»

Владимир Шумейко — вице-премьер России. Поэтому именно на нем концентрировалось внимание представителей делегаций от краев, областей, национальных образований Сибири и журналистов, присутствовавших на недавнем очередном заседании ассоциации «Сибирское соглашение». Вот неполная запись беседы журналистов с вице-премьером.

— Не считаете ли вы, что пришло время делать реформы на региональном уровне?

— Я согласен полностью с региональным аспектом в политике. Пора от заявлений о передаче власти в регионы переходить к делу. Но когда говорим о власти, сразу же встает вопрос о новой Конституции. Все будет полумерами без нового Основного Закона, без определения в нем юридических прав регионов. Неделю назад мы (правительство. — **В. П.**) обсуждали проект бюджета на 1993 год и возвратили его на доработку, потому что предложили переделать бюджет так, чтобы доходами максимально распоряжались на местах, а не наверху.

После доработки бюджет (вместе с бюджетным посланием Президента) будет представлен Верховному Совету. Хотел бы обратиться к российским народным депутатам, чтобы они в Верховном Совете обязательно отстояли права краев, областей, национальных образований.

— Вы участвовали в разработке Закона о правительстве. Почему он так трудно проходит в Верховном Совете?

— Вновь вынужден говорить о Конституции. Существующий Основной Закон, грубо говоря, латан-перелатан, с ним трудно работать, но все вынуждены к нему обращаться. Когда я представлял Президента при обсуждении проекта Закона о правительстве на Верховном Совете, то мы внесли 15 президентских поправок, связанных с конституционными требованиями. Точка зрения законодателей была противоположной. Они тоже обращались к Конституции и говорили, что когда Съезд соберется, тогда и внесет изменения в Конституцию.

Очень хорошая мысль прозвучала на заседании этого «Сибирского соглашения», что правительству нужно отказаться от излишней политизации, не заниматься политикой. (Это было сказано заместителем председателя Кемеровского облсовета В. Стерлиговым.— **В. П.**). Полностью согласен с этим тезисом. Правительство — это исполнительная власть.

— Многие аналитики предрекают тяжелые итоги Съезда. Вы же настроены довольно оптимистично.

— Мой оптимизм стоит на том, что обратной дороги нет и необходимо просто делать свою работу.

Сегодня многие связывают изменения в государстве с проведением Съезда народных депутатов. Действительно, Съезд — высший орган представительной власти, и он очень многое решает. Почти все в государстве. Почему почти? Потому что есть еще легитимный Президент республики, избранный также, как и депутаты, всенародно. У этих двух институтов власти правомочное положение.

Сегодня многие хотят сменить правительство. Будто от этого в стране станет легче. Я бы не сказал, что от физической замены одних на других резко и быстро что-то поменяется в экономике.

Необходимы корректировки в программе реформ? Согласен. На правительство надо смотреть не как на политический орган, а как на исполнительную власть.

— Понимают ли это депутаты?

— Не знаю. Но, наверное, должны понять.

Корректировки в ходе реформ делать необходимо, но продолжая реформирование.

Нет одной модели реформ для России. Но это не значит, что моделей требуется 88, по числу субъектов Федерации. Но модели по регионам хотя бы должны отличаться, и их надо немедленно искать.

— Сегодня прозвучала мысль, что не правительство делает реформы.

— Реформы делают все люди, народ.

— Каковы следующие шаги тех реформ, которые нам предстоит ощутить?

— Правительство обвиняют в великом множестве грехов. Но мы просто не успели натворить за один год того, что происходит. Ждать положительных результатов от реформ буквально сейчас трудно. Хозяйство наше инерционное, громадное. Тем не менее, я думаю, результаты должны быть.

Слежу за тремя показателями: объемом погрузочно-разгрузочных работ, потреблением электроэнергии и занятостью населения. До июня объем погрузочно-разгрузочных работ падал постоянно, так как шло общее падение производства. Снижались объем перевозок, потребление электроэнергии. Где-то в июне — июле по многим регионам началась стабилизация, и кривые показателей даже пошли вверх. Это произошло за счет малых и средних предприятий, которые делают только ту продукцию, которую продают.

Самое первое в рыночной экономике, на мой взгляд, — перераспределение трудовых ресурсов. В России в сфере производства занято около 70 млн. человек — практически все трудоспособные. И отсутствует развитая сфера услуг. Государство должно ее создавать. Надо думать и о будущей безработице, создавать рабочие места в сфере услуг.

Во-вторых, мы должны уравнять в количественном отношении формы собственности. В России четыре равноценных вида собственности: государственная, частная, общественная и муниципальная. На 1 июня частной было 4,3 процента.

Самое главное, необходимо сделать так, чтобы регионы распоряжались предприятиями на местах. Тогда «отвязывается» финансовая система от государственного центра, проявится акционирование.

Очень сильный момент промышленной политики — конверсия. Оборонный заказ 1993 года составляет одну восьмую от оборонного заказа бывшего Союза. Чтобы перейти на другую продукцию, нужны деньги. Выделять ресурсы, заниматься этим—забота государства.

Четвертая составляющая промышленной политики — приоритеты. Мы обязаны определить их: кого поддерживать, как поддерживать, куда выделять бюджетные и прочие средства.

Одним из приоритетов является производство продуктов питания. Однако это не значит, что дотации будут передаваться тому, кто производит продукты питания.

Последний штрих — это дотации и их распределение. Вся угольная отрасль в принципе работает на дотации.

Подведу итог: когда говорят, что правительство исчерпало себя, то это политика.

Записал **В. ПЛЮЩЕВ.**

фоторепортаж

КРЫЛАТЫЙ МЕТАЛЛ, НУЖНЫЙ ВСЕМ

Металлом двадцатого века сегодня называют алюминий. Универсальные свойства делают его прямо-таки незаменимым буквально во всех отраслях народного хозяйства. Особенно, когда дело касается авиационной и ракетной техники. Потому-то его часто называют еще крылатым.

В нашей стране основной прирост при производстве алюминия за последние десятилетия получен за счет строительства заводов в Сибири. Причем первенцем среди них оказался Новокузнецкий, который выдал первую продукцию в начале Великой Отечественной войны. Таким образом, он накануне полувекового юбилея.

— Сегодня наш металл пользуется большим спросом не только в странах СНГ, но и во всем мире,— рассказывает директор завода В. П. Кадричев.—Причем алюминий марки А7Э зарегистрирован на Лондонской бирже металлов как продукция, соответствующая мировому уровню качества.

Что же касается непосредственно России, то для ее промышленных предприятий завод давно уже стал крупнейшим производителем литейных и специальных алюминиевых сплавов. Основными потребителями этой продукции являются предприятия автотракторной промышленности и авиастроения. Так, крупнейший автозавод России — КамАЗ — получает все виды сплавов на основе алюминия только из Новокузнецка. Постоянными потребителями этой продукции являются автомобильные заводы Нижнего Новгорода, Ульяновска, Москвы, моторные заводы Барнаула, Уфы, Заволжья, Челябинска, Кинешмы. Продукцией Новокузнецкого алюминиевого завода охотно пользовались и оборонные заводы страны.

В настоящее время НКАЗ — единственный производитель алюминиевого сплава, идущего на производство оцинкованного железа, производство которого освоено на Череповецком металлургическом комбинате, и сплава В-2616, используемого при производстве велосипедов на заводах Пензы, Харькова и Минска.

Сплав АД-31, выпускаемый НКАЗ, широко применяется для производства анодированных алюминиевых профилей, при выпуске самолетов, автомобилей и железнодорожных вагонов.

Завод оснащен современным технологическим и аналитическим оборудованием. Именно это и дает возможность выпускать тот металл, который охотно приобретают как внутри СНГ, так и далеко за его пределами.

— Работа по приватизации предприятий открывает нам новые возможности для реконструкции завода, и мы готовы сотрудничать со всеми, кто хотел бы иметь надежного поставщика высококачественного алюминия и готов инвестировать средства для достижения этой цели, — говорят на НКАЗ.

А. ЦЫРЯПКИН.

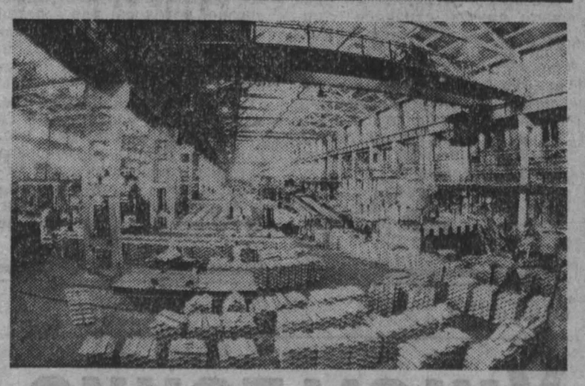

НА СНИМКАХ: заводская проходная; выплавальщик алюминия Ю. В. Мусохранов; готовая продукция второго цеха; контролер ОТК второго литейного отделения Н. П. Казакова за маркировкой и браковкой продукции.

Фото С. Кузяриша.

ОДНИМ АБЗАЦЕМ

Вчера в Москве начал работу «круглый стол», организованный федеральным центром земельной и агропромышленной реформы в России (центр Руцкого). Среди проектов, требующих иностранных инвестиций, рассматривается план реконструкции перерабатывающей промышленности Кузбасса, разработанный итальянской фирмой «Фата», сообщает пресс-служба главы администрации.

☆ ☆ ☆

Еще не огласив приговор по «делу КПСС», Конституционный суд России принял к рассмотрению ходатайство о проверке конституционности еще одного указа Президента России. На этот раз его подала группа народных депутатов — активистов Фронта национального спасения. Они требуют отмены недавнего Указа «О мерах по защите конституционного строя РФ», которым Президент распустил оргкомитет ФНС. Открытое заседание КС для рассмотрения этого вопроса намечено на 30 ноября.

☆ ☆ ☆

Председатель парламента Грузии Эдуард Шеварднадзе в интервью Тбилисскому радио сообщил, что недавно в кафедральном соборе грузинской Православной церкви он прошел обряд крещения, получив церковное имя Георгий. Видимо, пришла пора замаливать грехи.

☆ ☆ ☆

Радио «Голос Америки»: По словам бывшего американского посла в Москве Р. Страуса, Россия располагает достаточным количеством продовольствия, чтобы пережить зиму, которая будет для нее трудным испытанием в экономическом и политическом отношении.

☆ ☆ ☆

В Кемерове создана областная система предупреждения и действий в чрезвычайных ситуациях (ОСЧС). В распоряжении администрации области подчеркивается, что новая областная структура является частью аналогичной федеральной. Руководить работой системы будет комиссия по чрезвычайным ситуациям, которой даны права в экстремальных ситуациях, вызванных чрезвычайными происшествиями, использовать в приоритетном порядке для связи и передачи информации государственные системы и ведомственные сети.

☆ ☆ ☆

«Российская газета» сообщила: за последний месяц в Сочи закрылись 12 санаториев и пансионатов, 70 процентов здравниц находятся на этой грани. Людей пугают не только цены, но и близость грузинско - абхазского военного театра.

☆ ☆ ☆

Председатель облсовета А. Тулеев принял находящуюся в Кузбассе делегацию автономного края Воеводина Югославии по ее просьбе. Состоялся заинтересованный разговор о возможном сотрудничестве Кемеровской области и Воеводины. А. Тулеву было передано официальное приглашение от Скупщины автономного края посетить Югославию.

коротко

По мнению политических наблюдателей, госсекретарь при Президенте РФ Г. Бурбулис подготовил для Б. Ельцина конституционное соглашение, которое позволяет ему обойти Верховный Совет. Эта идея, как пробный шар, была запущена на встрече Г. Бурбулиса с делегатами молодежных жилищных комплексов и будет предложена на Съезде народных депутатов.

пресс-конференция

ДЕНЬГИ ЕСТЬ, ПЕНСИОНЕРЫ ПОЛУЧАТ ПО ТЫСЯЧЕ

Пресс-конференцию для журналистов 23 ноября провели начальник финансового управления администрации С. Шинкевич и зам. главы администрации по экономической реформе С. Лопарев.

Начальник финансового управления проинформировал, что в результате предпринятых администрацией мер, переговоров в Москве определен региональный доходный базис по налоговым источникам. Сумма налога на добавленную стоимость, определенная ранее в 88 млрд. рублей, снижена до 50 млрд. Сумма субвенций на бюджет согласована в размере 10 млрд. В виде ссуд выделено 5,6 млрд., что позволит стабилизировать обстановку. Центральный банк России выделил Кузбассу 3,2 млрд. кредитов для закупки кормового зерна и нефтепродуктов. С. Шинкевич в этой связи уверен, что намеченные ранее социальные программы будут выполнены, под ними сегодня есть реальное финансовое содержание.

К примеру, на программу «Забота» добавляется дополнительно 150 млн. рублей, что позволит выплатить всем пенсионерам по тысяче рублей, создать специальный фонд защиты. Есть возможность, по словам С. Шинкевича, до конца года поддержать цену на хлеб в среднем по 35 рублей за булку.

Значительные суммы будут выделены на поддержку всех структур правоохранительных органов области, а также на поддержку местной печати, жилищно-строительных кооперативов. Планируются программы поддержки многодетным семьям, инвалидам, молодежи и т. д.

В. КУДРЯВЦЕВ.

в номер

ПОТЕРЯЛСЯ... ПОЕЗД

Весь Кузбасс в эти дни говорит о формировании специального агитпоезда в поддержку ельцинской команды. Об этом сообщили все областные газеты, оповестил даже «Пульс».

А вот в Новокузнецком рабочем комитете о нем якобы ничего не ведают, хотя именно отсюда он должен отправляться. На звонки вашего корреспондента некий Гусев два дня подряд неизменно отвечал, что это очередная тулеевская провокация, и не больше.

Что это, счастливое неведение или заведомая дезинформация?

(Корр. «Кузбасса»).
г. Новокузнецк.

обращение

ОПАСНАЯ ЗАТЕЯ

Уважаемые кузбассовцы!

В повестку дня приближающегося VII Съезда народных депутатов России включены важнейшие вопросы нашей жизни, требующие незамедлительного рассмотрения так, как это должно быть в правовом государстве, т. е. конституционным путем.

Но в обществе есть силы, которые хотят либо сорвать его, либо путем недопустимых силовых приемов повлиять на его решения.

Так, Совет рабочих комитетов Кузбасса принял решение вновь направить для пикетирования съезда большую группу людей, которые, по замыслу исполнителей этой акции, будут демонстрировать поддержку правительства всем населением Кузбасса.

Таким образом, накаляется политическая обстановка, дается возможность найти предлог для новых попыток ввести в стране чрезвычайное положение и таким образом покончить с демократией, что, может, и является необъявленной целью поездки.

Малый Совет областного Совета народных депутатов обратился к Президенту Ельцину Б. Н. с просьбой принять меры к предотвращению этой опасной акции. Надеемся, что верховная исполнительная власть страны сделает все необходимое для предотвращения нового витка политической конфронтации, могущего привести к непредсказуемым последствиям.

В данном случае мы обращаемся к вам, уважаемые кузбассовцы, с призывом дать оценку правомерности этой акции и воспрепятствовать ее проведению. Полагаем, что свое слово в первую очередь должны сказать трудовые коллективы шахтеров, чьи представители собираются принять участие в поездке.

Делегировали ли вы им право представлять ваши интересы в этой поездке?

Согласны ли вместо них спускаться в забой во время их очередного «внеочередного» длительного отпуска, связанного с путешествием в этом отнюдь не туристическом поезде?

Есть предлог задуматься и семьям, чьи сыновья отправляются в столь сомнительное и, прямо скажем, рискованное предприятие.

Мы обращаемся к вам, участники поездки, откажитесь от нее ради спокойствия в стране, в Кузбассе!

Кузбасс имеет в нашей республике огромный и заслуженный авторитет. Так давайте не позволим отдельным амбициозным политическим деятелям, претендующим на выражение воли всего населения Кузбасса, добиваться своих целей столь сомнительными и опасными методами. Мы заявляем перед всей Россией, что Кузбасс их на это не уполномочивал.

Областной совет ветеранов.
Совет Федерации профсоюзов Кузбасса.
Союз женщин Кузбасса.

предпринимательство

ПОДДЕРЖИВАЕМ ИНИЦИАТИВНЫХ ЛЮДЕЙ

Трудно в наше стремительное время уследить за происходящими событиями. Еще труднее деловому человеку получить необходимую информацию. И сейчас, в эпоху полного торжества посредников, мы решили нарушить сложившиеся традиции и в пику моде раздобыть сведения, что называется, из первых рук. Именно поэтому наш корреспондент и встретился с генеральным директором совместного российско-германского предприятия «Суприм эксе» С. В. Поздняковым.

— Сергей Васильевич, коммерческие структуры сейчас вызывают противоречивое отношение...

— Это естественно, в последнее время у нас появилось слишком много предприятий, чью деятельность трудно отнести к честному и цивилизованному бизнесу. Ясно, что основная цель для таких структур — получение мгновенной прибыли без относительно реальной пользы. Личные интересы стоят здесь на первом месте, и общество вряд ли может на что-то надеяться. Однако положение не так уж печально, ведь появились предприятия, и их становится все больше, которые во главу угла своей деятельности ставят долгосрочные программы. К подобным я и отнес бы наш «Суприм эксе». Этап накопления первоначального капитала для нас уже пройден, и теперь мы инвестируем средства, выбирая высокоэффективные и экологически чистые производства, способные уже сегодня насытить рынок вполне доступными для многих товарами.

— А в чем же состоит особенность «Суприм эксе» с точки зрения потенциальных партнеров?

— Родившись как совместное российско - германское предприятие, ныне мы уже определяем себя как концерн. Главное направление нашей деятельности — это экспорт лесных материалов. Сначала мы имели свои лесозаготовительные участки и экспортировали древесину, которую там добывали сами. Следующим этапом было установление контактов с лесокомбинатами, которым мы помогали искать партнеров для сбыта продукции. Сегодня же мы не просто расширили свою деятельность — мы пытаемся создать нашим поставщикам все условия для нормальной жизни и работы, стараемся оказать им как можно больше услуг. К примеру, мы можем приобретать для них продукты, бытовую технику, необходимое оборудование, и чтобы сделать наше обслуживание более удобным, мы готовы открывать на местах специализированные магазины. А вскоре мы намерены организовать выставки-продажи новых и подержанных автомобилей, причем как отечественных, так и иностранных. И конечно же, в первую очередь мы пригласим туда наших постоянных партнеров — им будет отдаваться предпочтение: наши поставщики получат соответствующие льготы. Ведь взаимовыгодные условия — основной принцип нашей работы.

Естественно, мы всегда поддерживали инициативных людей, пытающихся создать предприятия по деревообработке. А помощь наша порой необходима — к сожалению, их идеи не всегда принимают на местах, да и вообще, для открытия своего дела денег зачастую не хватает. Вот одно из писем, пришедших к нам в «Суприм эксе». Написал его руководитель СП, зарегистрированного на севере республики. В свое время он планировал выпускать экологически чистую мебель. Однако его «зажимают», уже дважды поджигали производственное помещение. Понятно, что этому предприятию мы не дадим пропасть.

— Иными словами, вы определили для себя роль своеобразного мецената...

— Нет, меценатство уместно там, где речь идет о благотворительности. Мы же в первую очередь предприниматели, и помогая встать на ноги той или иной фирме, прежде всего анализируем экономические аспекты: какую пользу может принести вложение средств и нам, и предприятию, которому мы помогаем.

— Расскажите, если это возможно, о ваших контактах с предприятиями лесного комплекса.

— Конкретизирование здесь бессмысленно — их слишком много. Я уже говорил о возможных поставках продовольствия и бытовой техники, однако наиболее важным считаю упрощение прямого выхода лесодобывающих предприятий на внешний рынок: у нас есть реальная возможность ускорить этот процесс и сделать его обоюдовыгодным. К примеру, недавно мы открыли отделение в Берлине. Его задача — сбор информации о деревообрабатывающих фирмах Европы, то есть изучение конъюнктуры, выявление потребностей западного рынка в лесоматериалах и предоставление этой информации лесозаготовительным и деревообрабатывающим предприятиям России. Эта работа уже приносит ощутимые результаты: так, с нашей помощью многие небольшие комбинаты и заводы получили возможность самостоятельно реализовывать свою продукцию, причем, заметим, с большой выгодой для себя. А в ближайшее время, когда откроется наш собственный банк, упростятся и валютные операции для партнеров «Суприм эксе».

Возможно, вскоре мы осуществим еще один замысел: будет создано акционерное общество. В него могли бы войти все те, кто хочет модернизировать и развивать свое производство. Уже сегодня мы установили прочные контакты более чем со ста пятьюдесятью предприятиями лесной промышленности, и акционирование помогло бы нам совместно осуществлять различные долгосрочные программы, а также улучшить обслуживание людей, занятых на предприятиях, входящих в это общество. Своим партнерам уже сейчас мы готовы предоставить юридические и банковские услуги, а также многое другое. Так что мы готовы к взаимовыгодному сотрудничеству, и все дело за вами, предприниматели.

Беседу вел
Е. ВОЙНИКОВ.

SUPRIMEX

взгляд художника

Рис. М. Жилкина.

получите ваучер

Чеки появились

7 ноября в Юргу поступили приватизационные чеки на общую сумму 960 млн. рублей. Созданная еще в августе комиссия все это время была занята подготовкой пунктов выдачи, списков, а в последнее время пересчетом чеков. Пунктов выдачи в городе будет четыре.

Ориентировочно выдача ценных бумаг начнется 25 ноября. Сегодня комиссия пытается продумать порядок выдачи, чтобы люди не тратили много времени и нервов в очередях.

В районной администрации создана оперативная комиссия, которая уже с 17 ноября выехала в Тальский сельсовет, где в течение четырех дней будет выдавать селянам чеки. Затем эта же комиссия переедет в другой сельсовет, и так до конца.

Так или иначе приватизационные чеки горожане и селяне получат в ближайшие месяцы, а вот вложить их куда-то не смогут. Например, в Юрге еще только в стадии формирования два инвестиционных фонда, учредителями которых выступают коммерческие структуры. Вся федеральная и муниципальная собственность, которая подлежит приватизации, может поглотить только 500 млн. рублей в чеках, т. е. половина горожан в родном городе чеки пристроить не сможет. Вся надежда на инвестиционные фонды области и России.

Самым огромным источником акций могло бы стать объединение «Юрмаш», но вопросы о его акционировании еще решаются в Москве. Если решатся положительно, то только законных претендентов на долю собственности объединения в городе примерно 33 тысячи человек.

Р. ДАНИЛОВА.
г. Юрга.

село сегодня

А ЕСЛИ ЗЕМЛЯ НЕ ДЕЛИТСЯ?

Все вроде бы у нас утвердилось в куплю-продажу земли. И на голодном пайке мы потому, и последние штаны донашиваем, и все другие наши беды от этой самой купли-продажи. А в сущности, новые политики снова решили переделать крестьянина: коллективный-де крестьянин много пьет, ест и плохо работает.

Но всем ясно, что он уже и на своем наделе по 24 часа в сутки работать не будет. Да ведь и купить ему свой надел будет не на что. А раздавать бесплатно землю и вовсе какой смысл? Бесплатно взял — бесплатно и отдал. Что это изменит? Если же в самом деле землю продавать, то получим уже не фермеров, а латифундистов (как это было во всех банановых республиках) с бичом и культом.

Давайте посмотрим, что мы ломаем?

Колхоз «Дружба» образован бывшими столыпинскими переселенцами подбоком у старого сибирского города Мариинска. Пережили люди все недостатки и ошибки коллективизма. Двадцать лет назад в деревню приехал после учебы односельчанин, колхозный стипендиат Николай Мишарин. И колхозники единодушно избрали его председателем. В этом решении была большая мужицкая мудрость. Свой председатель меньше будет думать о карьере. Свой дом будет держать. И не ошиблись. Мишарин в отличие от других колхозных вожаков серьезно задумался о развитии хозяйства и о благополучии колхозников.

Сегодня в Нижней Чебуле, не побоюсь сказать, — лучший зерноперерабатывающий комплекс со складами, чистопородный высокопродуктивный скот, на высокий уровень поставлены семеноводство, современные технологии, организация труда. А еще — целые улицы новых домов, на днях сдан в эксплуатацию новый Дом культуры.

Задолго до перестройки в районе заговорили о Мишаринской «интеграции общественных и личных интересов колхозников». Весной здесь вся деревня выходила, к примеру, на посадку картофеля. Начинали с колхозного, заканчивали своими огородами. Сам видел, как осенью животноводы, закончив утреннюю дойку, с ведрами пешком отправились на копку колхозного картофеля. А потом комбайны копали картофель колхозников. Специализированный на этой трудоемкой культуре колхоз почти никогда не приглашал людей из города даже на уборку.

Сегодня при довольно высоких закупочных ценах многие хозяйства стали сокращать площади посадки под картофелем. Плохо организована заготовка, не выполняются заключенные договоры. В «Дружбе» поступили по-другому. Весь полученный картофель, который не удалось осенью выгодно реализовать, засыпают в хранилище, обеспечивая сохранность до 95 процентов. Продавать могут круглый год.

В «Дружбе» высокие урожаи — 24—27 центнеров зерна с гектара. Колхозному зерновому комплексу могут позавидовать американские фермеры. Все зерно под огромной общей крышей. Из-под комбайнов зерно поступает на площадку, оборудованную напольной вентиляцией.

Но, по предварительным подсчетам, прибыль колхоза нынче составит всего 8—9 миллионов рублей. Если эти деньги пересчитать в доперестроечные рубли, то окажется, что колхоз при высоком урожае и продуктивности скота так мало никогда не получал.

— Миллионов много, а толку мало, — с горечью замечает Мишарин, — хватит на приобретение четырех-пяти комбайнов. А нам очень много надо горючего, разных прицепных машин, колесных тракторов. В прошлом году почти ничего не покупали. Нынче побольше запасли семян, концентрированных кормов, чтобы продать весной. Вот и на картофель рассчитываем.

Слушал я Николая Сергеевича и думал вот о чем: да, много нелепостей было при той самой советской власти, которую мы сегодня так горячо ругаем. Но никто не скажет, что год от года село все больше шло ко дну. Нет, оно набирало силы. В той же «Дружбе» надои утроились по сравнению с первыми годами коллективизации. Колхоз поднял семеноводство на такую высоту, что стал продавать высококлассные семена. А сегодня, когда мы вроде бы идем к вершинам цивилизации, многие хозяйства на грани банкротства.

По восемь рублей за килограмм пшеницы продал колхоз «Дружба» государству. В переводе на доллары — всего за два цента. А свободные, независимые газеты и телекомпании утверждают, что зерно выгоднее закупать в Америке. Неудивительно, что Мишарин сегодня задумался, как сообщить колхозникам итоги уходящего хозяйственного года.

— На их месте такого руководителя, как я, надо гнать в шею. Ну посмотрите, что получается? В прошлом году продали всю продукцию, а деньги превратились в труху. Нынче снова то же самое наблюдается. Ликвидируй мы скот — и прибыль возросла бы в 3—5 раз. Но у кого на это поднимется рука? Мы что, последний год живем? А посмотрите, что получается с обещанием равного процветания разных форм собственности? Фермерам кредиты выдаются под 8 процентов, а нам — под 83. А ведь страну пока кормим мы.

Но Мишарин высказал далеко не все беды коллективных хозяйств. Сегодня колхозы и совхозы продают свою продукцию, как правило, в долг. А для выплаты зарплаты вынуждены брать кредиты под эти самые кабальные проценты. И даже при таком давлении на них, коллективные хозяйства не разоряются. Больше того, добрая половина земли, отданной фермерам, возвращается в коллективные хозяйства.

В этой связи обвинить Мишарина в том, что он против реформ, как сейчас принято говорить, не очень корректно. Тем более, что за свое кресло ему уже давно держаться нет смысла. Получает он за 12—16 рабочих часов чуть больше шести тысяч рублей. Чтобы прожить, вынужден был обзавестись таким количеством скота, что сам смахивает на фермера.

Я разговаривал с механизаторами, животноводами, домохозяйками и всем задавал этот вопрос: почему они не уходят из колхоза? Никто даже не заикнулся, что есть какие-то сомнения.

Сегодня коллективные хозяйства продукцию дают сами, да еще и служат основой для содержания личных подсобных хозяйств селян, которые дают еще треть только статистически учтенной продукции. Развалим колхозы и совхозы — потеряем и этот довесок к нашему столу.

В. КАРМАНОВ,
корр. «Кузбасса».
Чебулинский район.

беженцы

ГОНИМЫЕ НАЦИОНАЛИЗМОМ

На сегодня в Новокузнецкий центр социальной защиты обратились десятки семей с просьбой о помощи и предоставлении им горького статуса беженцев. Вот история одной из них, рассказанная мне недавно.

— Я и мой муж Юрий, — говорит Ольга Смирнова, — родились и выросли в Новокузнецке, как и наши родители. Расстаться с городом пришлось восемь лет назад, когда после окончания учебы мы поженились и уже ждали первенца — Диму. Хотя по рождению он новокузнечанин, как и младший Павлик, однако росли они оба все эти годы в таджикском городе Турсун-заде, раньше называвшемся Регаром — всего в полусотне километров от Душанбе.

После женитьбы жить оказалось негде, а как раз в то время строился таджикский алюминиевый завод, и многие наши бесквартирные заводчане устремились туда. Мы тоже рискнули. И вроде бы не ошиблись: завод мужу понравился, а я стала лечить детей — русских, таджиков, татар, узбеков.

— Да, особенно хорошо стало, когда мы получили квартиру с огромной 12-метровой лоджией. Юрий неплохо зарабатывал, а продукты были даже дешевле, чем дома, в Новокузнецке. Поселились основательно и надолго, квартиру буквально вылизывали — родное гнездо хотелось для детей сделать. Обидно, что все наши старания пошли прахом.

— С чего же все началось?

— С мелочей вроде бы, — замечает Юрий. — То при очередной отоварке нас, глядишь, обойдут, то из-за пустяка премии или даже места лишат, за что «своим» и пальцем часто не грозили. И все громче и громче звучало пугающее слово «ислам». И вот уже на собраниях мы заговорили на разных языках. Куда дальше? А когда началась заварушка в Душанбе, стало ясно: мы здесь чужие.

— Нас, медиков, тоже заставляли переходить на таджикский, даже документацию грозились «отаджичить». Лечить можешь и по-русски, а рецепты непременно пиши на местном наречии, а то аллах обидится и лекарство, тоже, кстати, из России, не впрок пойдет.

Этот год для них стал настоящим кошмаром: боялись за детей, за квартиру, да и за самих себя. Все было под угрозой.

— Выбраться было ни чуть не легче, — продолжает Ольга. — Вагон для перевозки вещей обошелся нам в тридорога из-за бесчисленных взяток. Они в дороге не кончились — за каждую перецепку надо было всякий раз «благодарить». Квартиру же уступили за бесценок...

И вот они дома, которым для всех четырех стала и прежде тесная двухкомнатная родительская квартира.

— О жилье, — сетует Юрий, — власти даже и не заикаются, а на помощи всего в четыре тысячи рублей далеко не уедешь. Говорят о льготной ссуде, но где и как ее получить, не знаем. А ведь у нас дети...

Записал
А. АНТОНОВ,
корр. «Кузбасса».

г. Новокузнецк.

ОТ РЕДАКЦИИ: На днях еще 50 семей бывших рабочих из Новокузнецка, строивших алюминиевый комбинат в порядке братской помощи в Таджикистане, вернулись домой в качестве беженцев.

коротко

Деревья и склон оврага смягчили падение вертолета, в котором находилась мексиканская актриса Вероника Кастро — известная зрителям СНГ по телесериалу «Богатые тоже плачут». Любимица публики осталась жива и невредима, она всю ночь после происшествия проплакала.

ситуация

Ущемление прав потребителя

КАК ИЗВЕСТНО, 29 ОКТЯБРЯ ПРЕЗИДЕНТОМ РФ ПОДПИСАН УКАЗ, СОГЛАСНО КОТОРОМУ С 1 ДЕКАБРЯ ТОРГОВЛЯ ПРОДОВОЛЬСТВЕННЫМИ И НЕПРОДОВОЛЬСТВЕННЫМИ ТОВАРАМИ, ОБЛАГАЕМЫМИ АКЦИЗАМИ, ДОЛЖНА ЛИЦЕНЗИРОВАТЬСЯ. А ЛИЦЕНЗИИ БУДУТ ВЫДАВАТЬСЯ (ПРОДАВАТЬСЯ) МЕСТНЫМИ ОРГАНАМИ ВЛАСТИ.

Акцизы, напомним, — один из простых способов взимания налогов и одна из самых существенных статей пополнения бюджета. У нас ими облагается торговля самыми ходовыми товарами — автомобилями, водкой, табачными изделиями. Величина налога доходит до 80 процентов стоимости товара. Посчитайте, во что на самом деле обходится приобретение, скажем, автомобиля. Новым Указом группа товаров, облагаемых акцизом, несколько расширена.

Как считают специалисты, новый порядок вызовет рост цен в негосударственном секторе торговли. Но именно в нем покупатели и могут приобрести сигареты и частично винно-водочные изделия. Частник же все равно не останется внакладе — он заставит покупателя оплатить и акцизный сбор, и стоимость лицензии. Они же, специалисты, считают, что Указ увеличит возможность коррупции со стороны государственных чиновников, поскольку именно они станут определять, крупной или мелкой была партия товара.

В целях защиты прав потребителей Министерству внутренних дел России совместно с Государственной инспекцией по торговле поручается принять меры для пресечения закупки товаров в розничной сети с целью их перепродажи. Но коммерческие структуры давно работают напрямую с производителями. Водку, сигареты перехватывают не в магазине (хотя и это есть), а прямо на фабриках. И значит, пострадают, как всегда, мелкие торговцы.

Фраза о защите прав потребителей звучит как дань общественному мнению. Не более. Реальной структурной защиты не предполагается. Что имею в виду? Из продажи вымываются товары первой необходимости, сужается их ассортимент. С трудом можно купить соль, крупы, макаронные изделия, спички, хлеб, молоко. Особенно страдают жители села и районных поселков. Горожанин забежит в десяток торговых точек, что-нибудь да найдет. В селе — один магазин. Этим все сказано.

Разрушенная система торгов лишила местные власти возможности воздействия на торговлю. Все магазины стали независимыми и никакого диктата признавать не хотят. Торгуют тем, что выгодно. А что выгодно — известно. Например, в Промышленной в изобилии и большом выборе имеются водка и лосины. Самый необходимый товар, не правда ли? Зато нет лапши и многого другого.

Оценив ситуацию, областной Совет принял решение о лицензировании предприятий торговли. Смысл его в том, что магазин должен иметь ассортиментный минимум, куда включены основные товары первой необходимости. Несоблюдение этого условия влечет серьезные наказания. Не самый, конечно, кардинальный способ решения проблемы, но все-таки инструмент воздействия. В зависимости от оперативности, настойчивости, понимания остроты положения местных исполнительных властей дело могло бы двигаться, реально защищать права потребителей.

Но облпотребсоюз, посчитав эти решения незаконными, обратился в арбитраж. И выиграл. Арбитраж отменил решение областного Совета о лицензировании и потребовал привести его в соответствие с Указом Президента.

Стало быть, носить селянам лосины (западный атрибут «дам с камелиями») и варить обед без соли. Зато облпотребсоюз добился независимости. Пусть о правах потребителей думает кто-то другой, тот же областной Совет.

Не складываются что-то рыночные отношения. И цены не снижаются, и изобилия нет. Колбаса на прилавках — двух-трех наименований, в основном, варианты вареной. И все. А почему не 10—15 сортов, которые когда-то умели делать в Кузбассе? Даже за очень высокую цену. Пусть покупатель выбирает, пусть тратит деньги, когда придет настроение.

Между прочим, после утверждения областным Советом торговых лицензий комитет по торговле разработал рекомендации, как стимулировать магазины, имеющие в продаже социально значимые товары. Например, несколько уменьшить арендную плату, снизить стоимость лицензий. Или такую льготу, как заправка машины без очереди.

Никто из местных администраций на этот счет очень-то не расстарался — еще одно доказательство заботы о потребителях. Но все-таки был официальный документ, дающий основание требовать исполнения обязанностей. Теперь и этот документ признан недействительным. Или, может быть, областной Совет найдет юридические обоснования и оспорит решение арбитража? Все-таки Закон о защите прав потребителей принят.

А мы с 1 декабря будем пить подорожавшую в результате новых акцизных сборов водку и курить немыслимой стоимости и плохого качества сигареты.

И. ЗОЛИНА.

адрес новостей: г. Новокузнецк, КМК

Горе... от жилья

Именно в таком положении оказался орденоносный трест «Кузнецкметаллургстрой», построивший весь Запсиб. На его балансе сегодня числится более двухсот тысяч квадратных метров жилья, хотя на стройке сейчас занято меньше тысячи человек. Чтобы обслужить семь тысяч квартир, в большинстве которых давно уже живут «чужие», коллективу не хватит и всей годовой прибыли.

Давно идут разговоры о передаче трестовского жилья городу, однако для этого тресту нужно потратить почти 700 миллионов рублей, взять которые негде. Вот и обратились строители к депутатам горсовета с мольбой освободить их от собственного, за 30 с лишним лет нажитого, жилья.

Демарш прокатчиков

Несмотря на значительное увеличение зарплаты, коллектив листопрокатного цеха КМК заявил о своем недоверии администрации.

Листопрокатчики требуют месячную зарплату на уровне 30 тысяч рублей, новых расценок на прокатку нержавеющей стали, угрожая в противном случае бессрочной забастовкой. Угроза не пустая: предварительная забастовка здесь уже была, причем совсем недавно.

Цех науки

— так называют свою центральную лабораторию запсибовцы. И она оправдывает свой высокий статус. За минувшую четверть века ее коллективом выполнено около полутора тысяч научно-исследовательских работ, получено почти 200 авторских свидетельств на изобретения.

В результате реконструкции

Второй электросталеплавильный цех на КМК считается самым молодым. Два года назад ему исполнилось всего десять лет. Но пришла пора реконструкции.

Вначале модернизировали вторую печь, теперь заканчивается обновление первой. Установка более мощных печных трансформаторов позволит увеличить здесь на 220 тысяч тонн выплавку высококачественного металла.

Будут внедрены также комплексная обработка стали, новые очистные фильтры, а также увеличена рабочая площадка перед печами за счет ее удлинения. Мощность цеха возрастет почти на 25 процентов.

(Корр. «Кузбасса»).

КИНО · ТЕАТР · ЦИРК · ФИЛАРМОНИЯ

ДОМ КИНО «МОСКВА». Большой зал. Эротическая кинокомедия. ОТДЫХ ПО РАЗДЕЛЬНОСТИ (12, 14, 16, 18-10, 20). **Стереозал.** Американский боевик МЕСТЬ ПОРУГАННЫХ ЖЕНЩИН (11-30, 13, 14-40, 17-10, 18-50, 20-20).

«АВРОРА». Большой зал. Американская приключенческая кинокомедия СТЕРВЯТНИКИ (11, 13, 15, 17, 19, 20-50). **Малый зал.** ЗАВЕЩАНИЕ ПРОФЕССОРА ДОУЭЛЯ (10 — для детей). Американская мелодрама СТЕЛЛА (12, 14, 16, 18, 20).

«ЮБИЛЕЙНЫЙ». ПОЛНОЧНАЯ ЖАРА (12, 14, 16, 18-10, 20-10).

«КОСМОС». Американские комедии СТЕРВЯТНИКИ (12, 14, 16, 18, 20). ФАРАОНЫ ИЗ ПИТСБУРГА (11, 13, 15, 17, 19). Работает видеосалон.

«ВРЕМЯ». МАГАЗИН «БИКИНИ» (15, 17, 19).

«ОКТЯБРЬ». ТАНЦУЙ, ТАНЦУЙ! две серии (16, 19).

«ЛУЧ». ЛОВУШКА ДЛЯ МЕЧТЫ (14, 16 18, 20).

«ПРОГРЕСС». Новый индийский фильм БЕЗЫМЯННЫЙ КОРОЛЬ (12, 15, 18).

«КОМСОМОЛЕЦ». КРАСНАЯ ЖАРА (16, 18, 20).

ДК ПРОИЗВОДСТВЕННОГО ОБЪЕДИНЕНИЯ «АЗОТ». ВОЛКОДАВ (16, 18, 20).

ДК ШАХТЕРОВ. ЛЮБОВЬ И МАГИЯ (16, 20). ЧЕСТЬ ХОНДРЫ (18).

«КУЗБАССФОНД»

ОБЪЯВЛЯЕТ КОММЕРЧЕСКИЙ КОНКУРС

С ОГРАНИЧЕНИЕМ СОСТАВА УЧАСТНИКОВ ПО ПРОДАЖЕ ДРАЧЕНИНСКОГО РЕМОНТНО-ТЕХНИЧЕСКОГО ПРЕДПРИЯТИЯ (с. ДРАЧЕНИНО ЛЕНИНСК-КУЗНЕЦКОГО РАЙОНА КЕМЕРОВСКОЙ ОБЛАСТИ)

Площадь земельного участка — 150000 кв. м.
Численность — 113 человек.
Основной вид деятельности предприятия — капитальный ремонт сельскохозяйственных и промышленных тракторов и их агрегатов.
Номенклатура товаров и оказываемых услуг — всего 16776 тыс. руб.
Остаточная стоимость основных фондов — 2676331 руб.
Прибыль предприятия за 1991 год составила 429000 руб.

Условия конкурса:
Начальная цена предприятия—2939 тыс. руб.
Покупатель обязан в течение трех лет использовать приватизируемое имущество согласно целевому назначению предприятия.
Сохранение сложившейся на момент приватизации численности работников и обеспечение им социальных гарантий сроком до 1 года.
К участию в конкурсе допускаются работники приватизируемого предприятия и жители Ленинск-Кузнецкого района Кемеровской области.
Сумма залога — 293900 рублей.
Расчетный счет для перечисления залога № 000609507 в РКЦ Главного управления Росцентрбанка г. Кемерово, МФО 800017 «Кузбассфонд».
Форма платежа — единовременный платеж.
Предварительное ознакомление участников конкурса с объектом—по согласованию с продавцом после внесения платы в сумме 500 руб.
Для участия в конкурсе необходимо представить следующие документы:
заявку на участие в конкурсе установленной формы;
копию платежного документа о внесении суммы залога.
Юридические лица дополнительно представляют:
копии учредительных документов, заверенные нотариусом или органом, осуществляющим регистрацию;
предложения в письменной форме по условиям конкурса и цене покупки, запечатанные в конверте.
Дополнительная информация об объекте представляется «Кузбассфондом» (г. Кемерово, Советский проспект, 58, к. 638), контактный телефон 26-62-97.
Окончательный срок приема заявок 25 декабря 1992 г.
Выявление победителя конкурса—28 декабря 1992 г. в 10 часов по адресу: г. Кемерово, Советский проспект, 58, 6-й этаж, зал заседаний.

«КУЗБАССФОНД»

ИНФОРМИРУЕТ

К СВЕДЕНИЮ ПРИВАТИЗИРУЕМЫХ ПРЕДПРИЯТИЙ, ПРЕОБРАЗУЮЩИХСЯ В АКЦИОНЕРНЫЕ ОБЩЕСТВА ОТКРЫТОГО ТИПА!

В соответствии с положением о закрытой подписке на акции приватизируемых предприятий предприятия обязаны начать закрытую подписку в срок не позднее 10 дней после регистрации акционерного общества. Началом закрытой подписки считается обязательное помещение объявления о ее проведении в газете. В объявлении в обязательном порядке должны быть указаны:
— порядок и сроки проведения закрытой подписки;
— величина уставного капитала акционерного общества;
— количество акций, размещаемых по закрытой подписке;
— номинальная стоимость и продажная цена одной акции;
— ограничения на количество акций, на которые может быть подана заявка;
— порядок подачи заявок;
— информация о том, кто имеет право участвовать в подписке.
Несоблюдение указанного порядка может повлечь за собой признание результатов подписки недействительными.
Телефон для справок 23-13-50.

РЕКЛАМА

ВЫ ХОТИТЕ НАУЧИТЬСЯ ДЕЛАТЬ ДЕНЬГИ? МЫ ПОМОЖЕМ ВАМ В ЭТОМ!

СОВМЕСТНОЕ РОССИЙСКО-ГЕРМАНСКОЕ ПРЕДПРИЯТИЕ «СИБКОНСАЛТ»

объявляет очередной набор на курсы менеджеров, проводимых в США на базе центра менеджмента «Пэйс» университета Нью-Йорка.
«СИБКОНСАЛТ» оформит документы, окажет визовую поддержку, закажет билеты и гостиницу в Москве.
Оплата смешанная — доллары США и рубли. Предприятиям и лицам, не располагающим валютой, «Сибконсалт» произведет конвертацию.
Звоните нам по телефонам: 23-23-61, 23-22-39, 23-12-83.

ПОСЕТИТЕ МАГАЗИН «САВТОС»!

Вы найдете в нашем магазине широкий ассортимент продовольственных товаров, винно-водочных изделий, промышленных товаров отечественного и импортного производства.
НАШ АДРЕС: г. Кемерово, бульвар Строителей, 34 (в здании администрации Ленинского района).
ПРИГЛАШАЕМ ЗА ПОКУПКАМИ!

ИМП «БРАТЬЯ КОЦОЕВЫ»

ПРОДАЕТ СО СКЛАДА В ТОМСКЕ

ПРОВОД ТРП 2×0,4 по цене 4 руб. 20 коп. за 1 метр, в наличии — 800 км.
ДВП оптом по цене (за 1 кв. м) 65 руб.—безналичными, 58 руб.—наличными. Цены с учетом НДС.
Отгрузка в любой регион СНГ.
ТЕЛЕФОН В ТОМСКЕ: (382-2) 492-789. ФАКС 26-37-54.

Т. О. О «ТРИАДА»

РЕАЛИЗУЕТ СО СКЛАДОВ В г. ТОМСКЕ

икру кабачковую диетическую в стеклянных банках (650 г) по цене 55 рублей за 1 банку. Форма оплаты любая. Самовывоз.
Телефон в г. Томске (382-2) 75-24-61.

Торговый Дом "Сибирь—Конверсия", учрежденный крупнейшими конверсионными предприятиями г.Новосибирска,

реализует широкий ассортимент товаров народного потребления и продукции производственно-технического назначения, а также сырья, материалов, оборудования.
С образцами товаров можно ознакомиться на постоянно действующей выставке в г. Новосибирске по адресу: **ул.О.Жилиной, 90.** Заявки на поставку продукции — по **тел. в Новосибирске: 24-95-32, 25-86-88. Факс: 32-38-32, 24-05-50.**

ОБЪЕДИНЕНИЕ «КЕМЕРОВОНЕФТЕПРОДУКТ»

ДОВОДИТ ДО СВЕДЕНИЯ ПРЕДПРИЯТИЙ, ОРГАНИЗАЦИЙ И НАСЕЛЕНИЯ ОБЛАСТИ
информацию о том, что с 20 ноября 1992 года КЕМЕРОВСКАЯ ОБЛАСТЬ переходит на заправку через АЗС всех видов транспорта за наличный расчет.
Для отчета водители должны получать копию чека кассового аппарата или делать отметки в путевых листах о количестве полученного нефтепродукта с указанием суммы, с росписью оператора и штампом автозаправочной станции.
Прием неиспользованных единых талонов, купленных у предприятий по обеспечению нефтепродуктами (нефтебаз), будет производиться по месту их приобретения с 24 ноября по 4 декабря 1992 года.
В переходный период с 20 ноября по 1 декабря 1992 года сохраняется отпуск нефтепродуктов по талонам для оперативного транспорта: «скорой помощи»; милиции; службы безопасности; пожарной охраны; инкассации; прокуратуры; почтовых отделений; руководителей администрации районов, городов, области; акционерных обществ «Кузбассавтотранс» и «Кемеровоавторесурсы», не имеющих собственных заправочных станций.
Тел.: 55-08-01, 55-23-38 в г. Кемерово.

УВАЖАЕМЫЕ РОДИТЕЛИ!

ЕСЛИ ВЫ ЖЕЛАЕТЕ, ЧТОБЫ ВАШИ ДЕТИ РОСЛИ ДОБРЫМИ И ЧЕСТНЫМИ, ЗНАЛИ ПРАВДУ О БОГЕ И О ПОСЛАННОМ ИМ К ЛЮДЯМ ИИСУСЕ ХРИСТЕ, ПРИГЛАШАЕМ ВАС С ДЕТЬМИ (ВОЗРАСТ ОТ 5 ДО 14 ЛЕТ) В
БИБЛЕЙСКУЮ ШКОЛУ ЕВАНГЕЛЬСКИХ ХРИСТИАН-БАПТИСТОВ.
ЗАНЯТИЯ ПРОВОДЯТСЯ КАЖДОЕ ВОСКРЕСЕНЬЕ В 16 ЧАС. В ДК КИРОВСКОГО РАЙОНА.
ВХОД СВОБОДНЫЙ.

ПРЕДПРИЯТИЕ

РЕАЛИЗУЕТ

пилораму Р 63-4Б, фронтальный погрузчик ПФ-1А с комплектом навесных орудий, трансформатор силовой ТМ-630 КВА 10/04 В, сварочный агрегат с дизельным двигателем.
ПРИГЛАШАЕТ НА РАБОТУ инженера-механика, газоэлектросварщика, слесарей по эксплуатации насосного оборудования, электрослесаря.
Обращаться: г. Кемерово, бульвар Строителей, 44а, кв. 45. Тел. 51-19-66—с 8 до 18 час., 52-72-15— с 19 до 22 час.

В связи с преобразованием кемеровского монтажного управления «СИБМОНТАЖАВТОМАТИКА»

В АКЦИОНЕРНОЕ ОБЩЕСТВО ОТКРЫТОГО ТИПА просим бывших работников управления, желающих принять участие в закрытой подписке на акции управления, **зарегистрироваться до 1 декабря 1992 года** в управлении.
СПРАВКИ ПО ТЕЛ. 25-16-11 В г. КЕМЕРОВО.

К СВЕДЕНИЮ РУКОВОДИТЕЛЕЙ АКЦИОНЕРНЫХ ОБЩЕСТВ!

У ВАС ПРОБЛЕМА С ИЗГОТОВЛЕНИЕМ БЛАНКОВ ЦЕННЫХ БУМАГ?
«КУЗБАССФОНД» готов предоставить необходимую информацию, где это можно сделать быстро и качественно!
Контактный телефон 23-13-50 в г. Кемерово.

АГЕНТСТВО ДЕЛОВОЙ ИНФОРМАЦИИ

ПРЕДЛАГАЕТ ДЕЛОВЫЕ СПРАВОЧНИКИ

"БИЗНЕС-КАРТА РЕГИОНА", 29 книг, 17300 руб
информ база с программой поиска 22100 руб

"БИЗНЕС-КАРТА ОТРАСЛИ", 16 книг, 12300 руб.
информ база с программой поиска 18720 руб.

Справочники по промышленным предприятиям бывших республик СССР содержат адресно-телефонные данные, сведения о номенклатуре, объеме продукции, численности работающих, экспорте, импорте.

"ОПТОВЫЕ И СПЕЦИАЛИЗИРОВАННЫЕ ТОРГОВЫЕ ПРЕДПРИЯТИЯ РОССИИ", 300 руб

Справочники высылаются по факту оплаты. Почтовые расходы за счет заказчика и учитываются в стоимости наложенного платежа

БИЗНЕС-КАРТА — ЭТО ВАШ УСПЕХ !

Наш адрес: *121002, г. Москва, ул. Рылеева, 20.*
Р/с 468884 в Шаболовском отделении МБК г. Москвы, МФО 201467, МП "НИК".
Тел. 241-75-73, 241-38-25, 391-65-26, факс 1887195

Администрация и трудовой коллектив шахты им. Волкова г. Кемерово извещают о смерти работника
ФОМИНА
Анатолия Владимировича
и выражают соболезнование родным и близким покойного.

«КУЗБАССПРОМБАНК» И НАШИ ВАУЧЕРЫ

До 31 декабря 1992 г. каждый гражданин России должен получить ваучер, так называемый приватизационный чек, номинальная стоимость которого составляет 10 тыс. руб. Таким образом, государство поровну, на всех жителей России, разделило государственное имущество, которое было оценено в 1,5 трл. руб., по старым ценам. Ваучер выдается государством бесплатно, за него необходимо заплатить лишь незначительный комиссионный сбор в 25 руб. Что же можно приобрести на свой ваучер в 10 тыс. руб.? Существует множество альтернативных способов использования ваучеров. Рассмотрим и проанализируем их.

I. Продажа своего ваучера за деньги.

Цена на них будет рыночная, зависящая от спроса и предложения. Можно сказать, что если она будет ниже номинала, обозначенного на ваучере, то продажа последнего нецелесообразна. Если же рыночная цена будет выше номинала, то выгодно ваучер продать, а на полученные деньги купить акции нашего банка, приносящие доход в 50 проц. годовых. Наши акции — одни из самых надежных сейчас не только в Кузбассе, но и в России.

II. Передача ваучера в инвестиционный фонд.

Это решение избавит вас от всяких хлопот, связанных с приобретением акций, а также от риска покупки акций ненадежных предприятий. Но за это надо «платить» — инвестиционный фонд не сможет обеспечить высоких доходов. Доходы будут не выше среднего уровня в силу неустойчивости экономики и шаткого положения многих приватизируемых государственных предприятий.

III. Непосредственная покупка акций на ваучеры у конкретной фирмы (предприятия).

Покупатель сам выбирает те предприятия, акции которых он хочет купить. Он сам ходит на аукционы по продаже акций и делает покупки. Весь риск он берет на себя. Чтобы снизить этот риск, надо очень хорошо разбираться в экономическом положении предприятий (рентабельность, уровень прибыли), рыночной конъюнктуре на рынке ценных бумаг. В этом варианте можно учесть и то, что владелец ваучера меняет его на акции собственного предприятия.

IV. Приватизация собственной квартиры и дачного участка.

Такое вложение ваучеров не нуждается в комментариях.

Интересным представляется вложение своих ваучеров и ваучеров своей семьи, знакомых в землю под предпринимательскую деятельность. Такой вариант привлечет, как думается, молодых предпринимателей.

V. Вложение ваучеров в акции через траст-отдел банка.

В целях наиболее эффективного использования ваучеров «Кузбасспромбанк» в ближайшее время собирается предоставлять населению услуги по вложению ваучеров в акции приватизированных предприятий. «Кузбасспромбанк» имеет такие возможности, поскольку он тесно связан с большинством предприятий нашего региона. У «Кузбасспромбанка» клиентами являются свыше 8000 предприятий и организаций области. Экономическое положение их банку хорошо известно. Поэтому банк будет вкладывать ваучеры только в акции тех предприятий, эффективность которых не вызывает сомнений.

Для осуществления этой работы с ваучерами клиентов в «Кузбасспромбанке» создан траст-отдел, который планирует в будущем работу с ваучерами по двум направлениям:
1) с индивидуальным клиентом;
2) с коллективными средствами клиентов.

При работе с индивидуальным клиентом предполагается заключение договора с клиентом на приобретение на его ваучеры акций приватизированных предприятий на имя клиента. Банк выступает в этом случае доверенным лицом клиента на рынке ценных бумаг. Купив акции, банк передает их клиенту.

Более широкое направление работы с ваучерами, которое предполагается в нашем банке,—это работа с коллективными средствами клиентов. Банк с каждым клиентом заключает договор на управление его средствами (ваучерами). В целом собирается определенное количество ваучеров, которые банк направляет на приобретение на рынке ценных бумаг пакетов акций различных акционерных обществ. Трастовый отдел «Кузбасспромбанка» будет вести наблюдение за курсами акций, купленных за ваучеры клиентов на рынке ценных бумаг, совершать куплю-продажу акций, то есть осуществлять управление коллективным портфелем ценных бумаг. Каждому клиенту пропорционально количеству внесенных ваучеров банк ежегодно будет выплачивать часть прибыли. Прибыль будет складываться из дивидендов по акциям, а также дохода от курсовой разницы при купле-продаже акций.

Таким образом, как внешне, так и по содержанию, работа траст-отдела «Кузбасспромбанка» почти не будет отличаться от работы инвестиционного фонда. Но все-таки, определенные отличия будут. Главное заключается в том, что траст-отдел — это отдел доверительных операций, и он не является собственником того имущества, которое передает ему клиент. Траст-отдел только принимает имущество в доверительное управление. Поэтому клиент вправе в любое время забрать свои ваучеры и (или) приобретенные на них акции обратно. В инвестиционных фондах у клиентов такой возможности нет. В этом, по нашему мнению, будет заключаться основное преимущество, которое должно привлечь к нам клиентов, желающих вложить свои ваучеры в акции приватизируемых предприятий.

Второе преимущество траст-отдела «Кузбасспромбанка» будет заключаться в том, что наши услуги по управлению ваучерами будут дешевле, чем услуги инвестиционных фондов. Это связано с тем, что наш банк уже обеспечен всей материальной и информационной базой, мы имеем 22 филиала, где работают квалифицированные сотрудники. Инвестиционные фонды, согласно положению, будут тратить на вознаграждение управляющего 5 или 10 процентов от стоимости активов. Думается, что такое высокое вознаграждение вызвано объективными причинами — отсутствием материальной базы у вновь создаваемых инвестиционных фондов. «Кузбасспромбанк» намерен предлагать такие же услуги за более скромное вознаграждение.

Мы обращаемся к жителям региона: внимательно изучайте и анализируйте всевозможные варианты применения своих ваучеров. Окончательный выбор — за вами.

Где можно получить приватизационный чек в г. Кемерово?

3 НОЯБРЯ ОТДЕЛЕНИЯ СБЕРБАНКА г. КЕМЕРОВО ПОЛУЧИЛИ ПРИВАТИЗАЦИОННЫЕ ЧЕКИ.

Выдача чеков началась 4 и 5 ноября в 36 специально оборудованных пунктах.

Территориальные комиссии в районах и поселках регулируют очередность получения чеков, чтобы не создавались скопления граждан в пунктах выдачи. Очередность выдачи доводится до жителей путем оповещения через объявления на дверях подъездов, рассылки извещений через почтовые ящики, вывешивания графика получений чеков около магазинов, в пунктах выдачи, в помещениях районных и поселковых администраций и оповещения по телевидению. Если по каким-либо причинам где-то нет извещения, то можно узнать место и время получения приватизационных чеков по телефонам:
в Заводском районе—25-29-56 или 25-42-98;
Центральном районе — 25-62-43;
Ленинском районе — 51-64-98;
Рудничном районе — 4-14-48;
Кировском районе — 7-25-85;
п. Кедровка — 4-57-66;
п. Ягуновский — 22-13-83;
п. Пионер — 22-29-26;
п. Промышленновский — 49-314;
п. Боровской — 49-280.

Учитывая, что выдача одного чека занимает время 5—10 минут, а нагрузка на одного работника Сбербанка — 60—80 чеков в день, чтобы не было больших очередей, приходить на пункт выдачи следует в рекомендованное комиссиями время.

Лица без определенного места жительства получают чеки через областную территориальную комиссию. Список этих лиц составляется в каб. № 7 по ул. Ноградской, 19.

ИНФОРМАЦИЯ ДЛЯ ВАС

Тел. 52-02-10

Меняют

ВНЕ ОБЛАСТИ

● г. Караганда — на Кемерово. 3-комн. кв. улучш. планир. в престижном р-не — на 3-комн. кв. Тел.: в Караганде—73-12-64, в Кемерове — 25-64-03.

● г. Щучинск (курорт «Боровое», Казахстан) — на Кемерово или города области. 1-комн. кв. (18 кв. м, кухня 7,5 кв. м, 2 эт.) — на кв. или продам. Куплю жилье. Дом. тел. посредника 28-16-71.

В КЕМЕРОВЕ

● 1-комн. кв. улучш. планир. и комн. гост. типа (18 кв. м) в Ленинск. р-не — на 2-комн. кв. улучш. планир. в Ленинск. р-не. Тел. посредника 53-47-44 или 53-84-98.

● Комн. гост. типа (18 кв. м) в р-не универсама-3 и кап. гараж в р-не облбольницы — на 1-комн. кв. Тел.: 52-38-64, 52-63-17.

● 3-комн. полном. кв. в самом центре города (3 эт., тел., 45 кв. м, дом. кирп.)— на две 2-комн. кв. (одну из них в центре) или эту же 3-комн. кв. и комн. гост. типа (12 кв. м, 4 эт.) по б-ру Строителей — на 3-комн. и 2-комн. кв.; или эту же 3-комн. кв. и 2-комн. кв. (4 эт., тел., 31 кв. м) в Центр. р-не — на 3-комн., 2-комн. или 1-комн. кв. Возможны варианты. Тел. 26-74-34.

● 2-комн. кв. (33 кв. м, 1 эт.) и комн. гост. типа (18 кв. м, 4 эт.) — на 3-комн. кв. Тел. посредника 25-93-42.

Купят

● Видеомаг. «Шарп-790»; телевизоры фирм «Панасоник», «Сони», «Шарп», «Джи-ви-си» и др. видеоаппаратуру имп. пр-ва; холод. «Шарп», «Сименс». Тел 26-72-49.

● Квартиру. Тел. 55-77-10.

● Имп. холод., стир. машину, микроволн. печь, пылесос, СКВ, а также оптовую партию видео,- телеаппаратуры. Продаю норковую шапку-ушанку палевого цв., 58 разм., цена 35 тыс. руб. Тел. 23-33-96.

● СКВ, металл. гараж на вывоз. Тел. 51-23-59.

● 1—2-комн. кв. в Кемерове. Тел. 53-55-67.

● Кв., контактные лазерные диски. Продаю телевиз. «Джи-ви-си-211» (диаг. 54 см), 210 тыс. руб.; микроволн. печь «Электроника» (объем 36 л), 25 тыс. руб.; женск. имп. кроличий полушубок черного цв., 25 тыс. руб. Тел. 23-33-96.

● Кап. гараж в центре города. Тел. посредника 25-10-41.

● Стир. машины «Сименс», «Вятка-автомат»; кух. комбайн «Санио»; муз. центр. «Сони-414»; телевиз. «Самсунг»; больш. красивый кух. гарн.; серьги с бриллиантом; имп. мебель; пальто из вареного шелка (капюшон с чернобуркой); кв.; комн. гост. типа. Дом. тел. посредника 28-16-71.

● Предприятие 1-комн. кв. в Центр. р-не, в р-не Пионерск. б-ра, ост. «Фабричная». Тел.: 51-84-42, 28-77-94.

● 1—2-комн. кв. или комн. гост. типа. Тел. посредника 51-69-07.

● Имп.: телевиз., видеомаг., холод. и др. бытовую технику, металл. гараж, автомоб. «Жигули». Тел. 52-20-58.

● Имп.: телевиз., видеомаг., холод., стир. машину, автомагнитолу, кух. комбайн, металл. гараж, автомоб. «Жигули». Тел. 53-57-67.

● Новый «ВАЗ» за наличн. расчет. Тел. 52-00-30, после 18 час.

● Ваучер, цена договорная. Обр.: 650002, г. Кемерово, до востребования, предъявителю паспорта I-КЖ № 735230.

● Комн. гост. типа. Тел. 52-16-17.

● Автомоб. «ГАЗ-52» или «ГАЗ-53», «УАЗ», «РАФ» или подобного типа, недорого. Тел. 51-85-57.

Продают

● Новый катуш. магн. в упак. высшего кл. «Санда» с акуст. системой «С-90»; эл. дрель в упак. (2 шт.); два новых фабричн. крытых полушубка (длинный — 20 тыс., короткий — 13 тыс. руб., 50 разм.) Дом. тел. посредника 28-16-71.

● Новые автомоб.: «ГАЗ-66» (автосамосвал), «ГАЗ-3307» и б/у «ГАЗ-53». Тел. посредника 28-49-62.

● Для «М-412» (старого образца): новые капот, дверь з/пр., стекло лоб., крышку двигателя с маслонасосом, верхние рычаги пер. подвески, сайленблоки, наконечники рулевых тяг дл., пружины пер. подвески, полуось в сб., сварочн. аппарат 220 в, картер КПП, вторичный вал КПП+шестерни. Б/у: капот, крышку багажника, диски колес (2 шт.), полуось, КПП. Обр.: 650002, г. Кемерово, до востребования, предъявителю паспорта I-КЖ № 735230.

● Два сварочных агрегата «Спутник». Тел. 4-13-42, с 9 до 13 час.

● Хороший металл. гараж (3,5×6) на вывоз, цена 130 тыс. руб. Тел. 21-20-98.

● Отборный репчатый лук по цене 24 руб. за кг; трелевочные тракторы «Т-4» и «ТТ-55»; картофелесажалки 4- и 6-разрядные, новые. Тел.: 53-83-73, 23-07-84.

Разное

● Меняю «ВАЗ-21063» 1990 г. вып., без пробега на 1-комн. кв., желат. улучш. планир. в Центр., Ленинск. р-нах. 1 эт. не предл. Тел. посредника 53-56-45.

● Предлагаю свои услуги водителя на легк. автомоб. Дом. тел. 55-09-34.

● Меняю холод. «Полюс-10» в упак. на 2-камерн. холод. Тел. 25-30-60.

● Организация окажет услуги по перевозке грузов («КамАЗ» - рефрижератор). Куплю норков. фабричн. шапку, спорт. штангу. Продаю медвежью желчь с сертификатом качества. Тел. 28-17-00, в любое время.

Снимут

● Семья из двух человек 1-комн. кв. или комн. гост. типа на год. Порядок гарантируем. Оплата возможна вперед. Тел. 21-47-97, после 18 час.

юбилеи

ХУДОЖЕСТВЕННОЙ ШКОЛЕ — ЧЕТВЕРТЬ ВЕКА

В минувшую субботу Кемеровская детская художественная школа № 1 отметила свой юбилей. Ей исполнилось 25 лет.

Много добрых слов и пожеланий звучало в этот день в актовом зале бывшего горкома партии, где нынче располагается школа. Так, председатель комитета по культуре и туризму администрации области В. Бедин, подчеркнув, что школа является ведущей в Кузбассе, преподнес в подарок картину. Кроме того, комитет выделяет деньги для приобретения школой красок, кистей, холстов, что весьма и весьма кстати. И вообще подарков было много, как и полагается в торжественный день. Ну а среди тех, кто пришел поздравить юбиляров, были и старейший художник города П. Чернов, и популярные в недавнем артисты А. Бобров и Б. Двойников...

Что ж, школе есть кем гордиться. Ее выпускниками были такие известные нынче мастера, как Д. Санжиев, Е. Дубская, А. Дрозд и другие. Немало талантливых ребят и сегодня. Не случайно иностранцы, бывающие здесь, восхищаются работами учащихся. И не только работами. Прекрасен интерьер школы. И в этом несомненная заслуга сегодняшнего директора А. Трофимова, создавшего за короткий срок (школа перебралась сюда только в марте) великолепные условия для творчества, хотя без поддержки спонсоров школе в наше непростое время не обойтись.

О. МИТИЧ.
Фото В. Грызыхина.

г. Кемерово.

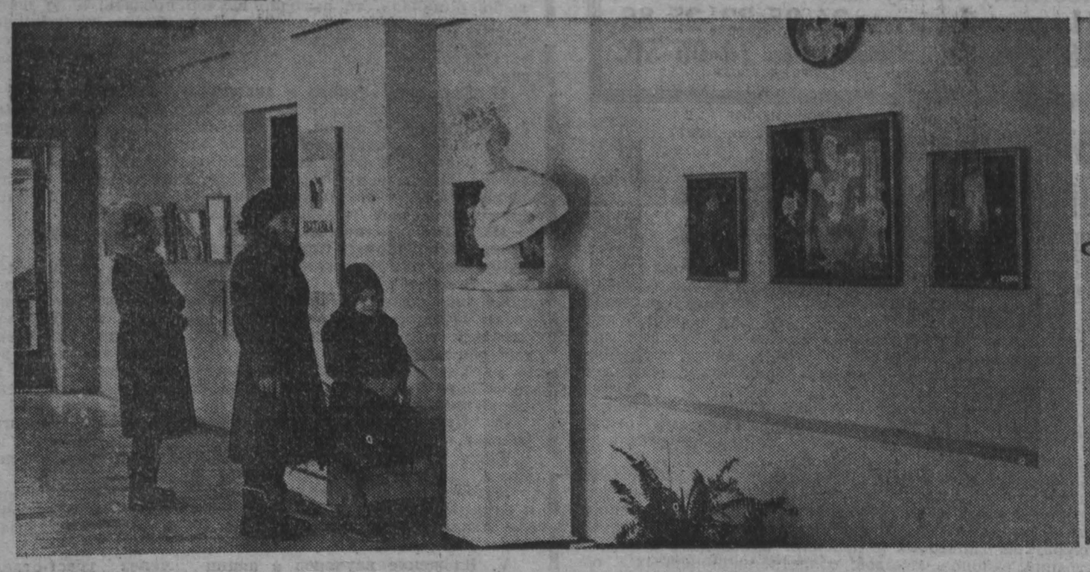

уголовная хроника

ЧТО ДЕЛИЛИ?

Задать такой вопрос заставляет случай, происшедший в поселке Бенжереп 1-й, где жили супруги довольно преклонного возраста Шабалин и Сазонова, когда с полным правом можно сказать, что жизнь позади и делить нечего. Но оказалось, что и в таком солидном возрасте человека может ослепить минутная вспышка ярости.

Именно такое и случилось в этой семье. Как-то с места в карьер обыкновенный разговор перерос в ссору, где в качестве главного аргумента 81-летний Шабалин пустил в ход нож и нанес своей жене несколько тяжелых проникающих ранений в область живота и груди, от которых последняя тут же скончалась.

Новокузнецкий район.

УЕХАЛИ НЕДАЛЕКО

В ситуации, когда водители легковых автомобилей стали предметом особого внимания грабителей, таксисты оказались в весьма щекотливом положении. Не останавливаться возле того, кто призывно машет тебе, стоя на обочине дороги, значит проехать мимо денег. А как прикажете быть с планом, с заработком?

Вот и рискуют. И мы не оговорились. Нападение на таксиста А. Винникова лишь эпизод в длинном списке подобных бандитских налетов. На этот раз двое налетчиков, угрожая физической расправой, вытолкнули Винникова из машины и скрылись прочь.

Но радовались угонщики недолго. В считанные часы был задержан А. Стекольников, который нигде не работает. Теперь следствию предстоит выявить и задержать его напарника.

г. Прокопьевск.

УВЕРОВАЛИ В БЕЗНАКАЗАННОСТЬ

Только этим можно объяснить тот факт, что банда, в которой состоял нигде не работающий А. Величко, в один день совершила несколько дерзких разбойных нападений.

Сначала бандиты средь бела дня зашли в магазин № 5, что расположен по проспекту Молодежному, и, выстрелив для острастки из обреза вверх, забрали у продавца 4500 рублей выручки.

Успех окрылил бандитов. И уже в шесть часов вечера они под угрозой все того же обреза отобрали норковую шапку у водителя С. Незанского, а затем у рабочего шахты «Лапичевская» А. Воробьева — сапоги и деньги. Но на этом фортуна отвернулась от грабителей. Величко был задержан по горячим следам, а уж назвать ему своих сообщников придется, поскольку кто же захочет брать на себя всю тяжесть преступлений, совершенных в один день.

г. Кемерово.

ГУЛЯЕТ ОРУЖИЕ ПО РУКАМ

Только за один день работники милиции изъяли два пистолета, которые хранили незаконно их хозяева. Так, в Новокузнецке у нигде не работающего П. Теплова был изъят спортивный пистолет Марголина, а у экономиста кооператива «Гефест» из Белова, А. Воропаева, который уже успел побывать в местах не столь отдаленных, самодельный малокалиберный наган.

гг. Белово, Новокузнецк.

ТВ

25 ноября

I ПРОГРАММА
Передачи ЦТ

6.00 Новости.
6.35 Утренняя гимнастика.
6.45 Утро.
8.00 Фирма гарантирует.
9.15 «Богатые тоже плачут».
10.45 Мультфильмы.
11.15 «Рок-урок».
11.55 Программа передач.
12.00 Новости.
12.20 «Комический любовник, или Любовные затеи сэра Джона Фальстафа». Художественный телефильм.
13.35 «Счастливый берег». Художественный телефильм.
15.00 Новости.
15.20 Программа передач.
15.25 «Телемикст».
16.10 «Блокнот» — фирма «Выбор».
16.20 «Пчела Майя». Мультфильм.
17.10 «Рок-урок».
17.50 «Пресс-экспресс».
18.00 Новости.
18.20 Программа передач.
18.25 «...До 16 и старше».
19.05 Мультфильм.
19.20 Межгосударственный телеканал «Останкино» представляет.
19.50 Мультфильм.
20.00 «Богатые тоже плачут».
20.45 Спокойной ночи, малыши!
21.00 Новости.
21.20 Программа передач.
21.25 «Репортаж ни о чем».
21.40 «Пойти и не вернуться». Премьера художественного телефильма.
22.55 Концерт Венского камерного оркестра им. Штрауса.
23.55—00.50 Футбол. Кубок УЕФА. 1/8 финала. «Динамо» (Москва) — «Бенфика» (Португалия). В перерыве — Новости.

II ПРОГРАММА
Передачи ЦТ

8.00 Вести.
8.20 Реклама.
8.25 Время деловых людей.
8.55 Отечество. «Аз есмь».
9.55 Параллели. «Лицом к лицу».
10.10 «Возвращение».
11.05 Антреприза. В. Стржельчик в «Старомодной комедии» А. Арбузова.
11.50 Мульти-пульти.
12.00 Дневной сеанс. «Санта-Барбара». Художественный телефильм. 103-я серия.
12.50 Мульти-пульти.
13.05 «Бурда моден» предлагает...
13.35 Тинко.
13.40—14.00 Крестьянский вопрос.
Перерыв до 16.00
16.00 Сигнал.
16.15 «Семья Смирновых. Как жить дальше?» Телефильм.
17.00 Там-там-новости.
17.15 «Трансросэфир. «Дальний Восток».
18.00 Христианская программа. «Надежда сегодня».
КЕМЕРОВО
18.45 В эфире ТО «Среда».
Передачи ЦТ
20.00 Вести.
КЕМЕРОВО
20.20 Путь к закону.
20.30 Пульс.
20.50 Телеторги (повторно).
21.05 «Среда». Продолжение программы.
Передачи ЦТ
21.55 «Монстр». Документальный телесериал (Россия—США). Фильм 5-й. «Сталин и война».
22.45 Сегодня в ВС Российской Федерации.
23.00 «Я другой такой страны не знаю». ЮАР.
23.25 Парламентский вестник.
23.40 Деловой круг. Телемост Санкт-Петербург — Вашингтон.
23.55 Реклама.
00.00 Вести. Астрологический прогноз.
00.25 Спортивная карусель.
00.30—01.15 Студия «Сатирикон». «Гарики на каждый день».

III ПРОГРАММА
Передачи ЦТ

18.45 «На Вы...». Дискуссионный телеклуб. Демократический выбор. «Гражданский союз».
19.45 Праздник каждый день.
19.55 Реклама.
КЕМЕРОВО
20.00 Документальный фильм.
Передачи ЦТ
20.20 Реклама.
20.25 «Санта-Барбара».
21.15 Сам себе режиссер.
21.45—21.55 Программа «ЭКС».
КЕМЕРОВО
21.55 АИК. «Для вас». Художественный фильм.

криминал

ТАКИЕ ОПАСНЫЕ РЕЙСЫ

Городское автопредприятие № 2 изменило график работы. Теперь такси будут обслуживать пассажиров с 7 часов утра до 19.

Как объяснил причину такого нововведения начальник автопредприятия П. Бойков, сделано это из соображений безопасности водителей. 20 ноября водитель В. Шарф в пять часов утра выехал на линию. Поехал на железнодорожный вокзал. Там в машину сели двое парней. Вдруг по дороге на Ясную Поляну один из пассажиров выстрелил водителю в висок. Оружие было самодеятельным, поэтому Валерий остался жив. Более того, у него хватило сил добраться до ворот гаража...

С начала года это уже четвертый случай нападения на водителя такси с целью угона автомобиля. В январе преступники захватили силой автомобиль и всю ночь развлекались тем, что периодически избивали таксиста.

Прежде небезопасно было работать по вечерам в гараже, теперь небезопасно работать в третью и четвертую смены.

Администрация таксопарка пригласила подразделение ОМОН для дежурства в гараже. Правда, после трех месяцев дежурства ОМОНовцам запретили это делать, так как по закону о милиции такие дежурства являются нарушением. Начальник автопредприятия в свою очередь удивляется, почему не является нарушением, когда ОМОН охраняет коммерческие лавки и магазины. Автомобилисты решили использовать свои средства: каждого водителя вооружили средствами самообороны, и изменили режим работы.

на грани непознанного

ПРОВИДЕЦ ТОФИК ДАДАШЕВ: «СИТУАЦИЮ В РОССИИ ВЫПРАВИТ ЖЕНЩИНА»

О психологических опытах Тофика Дадашева впервые заговорили в конце 60-х годов, когда он стал выступать на сцене. Позже его имя встречается в печати и по другим поводам: он помогает Гарри Каспарову в матче против Анатолия Карпова; участвует в операции по обезвреживанию захватившего самолет террориста в Бакинском аэропорту; дарит Лувру поразивший всех специалистов психологический портрет Джоконды...

Парапсихолог Дадашев отвечает на вопросы корреспондента РИА «Новости».

— Тофик Гасанович, вы часто видите то, что скрыто от других. Когда вы впервые обнаружили у себя такую способность?

— В детстве. Я, например, всегда знал, что мне приготовит на завтрак бабушка, сколько у мамы в кошельке денег, какая из билетерш пропустит меня в кино без билета. Потом обнаружил, что могу заставить других выполнять свои желания. Однажды попробовал это в школе, побудив учительницу запинаться при чтении. Когда я рассказал о своем открытии близким, они устроили мне проверку: я должен был отыскать какой-то предмет, спрятанный ими в саду. Однако всерьез я не задумывался над всем этим. И только в 16—17 лет осознал, что у меня особый дар.

— Вам удалось в полной мере проявить его во время матчей Каспаров—Карпов. О вашей роли в этом единоборстве до сих пор ходят противоречивые слухи...

— Я был там не только прорицателем или провидцем, хотя мне и удалось правильно предсказать исход многих партий. Моя задача была иной — спасти попавшего в беду человека, вернуть ему утраченную уверенность в своих силах. В тот момент, когда я начал помогать Каспарову, его положение было критическим — шел первый безлимитный матч, и он проигрывал со счетом 0:5. Нужно было действовать.

— Как!

— Действую я не биополями, как сейчас модно говорить, не гипнозом, а психической энергией, которой уже много лет помогаю людям. Им становится легче, снимается напряжение, приходит спокойствие, чувство уверенности. Но чтобы эта помощь была эффективной, у меня должно возникнуть желание помочь человеку, сделать ему добро.

— Каспарову вам хотелось помочь!

— Да, по трем причинам. Во-первых, он мой земляк, во-вторых, нуждался в поддержке: попал в катастрофическое положение, играя на «чужом» поле. К тому же на стороне соперника — опыт, помощь известных гроссмейстеров. Хочу сделать одну оговорку. Всегда напоминал Каспарову: какой бы ни была моя помощь, играть и выигрывать он будет сам. Я приходил в зал, садился поближе. Каспаров появлялся на сцене, мы обменивались взглядами, создавался нужный ему благоприятный психологический фон. И он начинал играть. На Карпова никакого воздействия я не оказывал. Как вы знаете, Каспаров сделал невозможное — почти настиг соперника, но матч был прерван.

— Вы помогали ему и в последующих матчах!

— Еще в двух. В матче 1985 года в Москве, принесшем Каспарову титул чемпиона мира, и матче-реванше, точнее, в момент его решающей, 22-й партии, проходившей в Ленинграде.

— Шахматный мир сейчас взбудоражен возвращением Фишера...

— Он мог бы вернуть себе звание чемпиона мира, но вряд ли поставил перед собой такую задачу. Фишеру понадобился бы год участия в международных турнирах, чтобы обрести былую форму и быть готовым к матчу с Каспаровым. И все же думаю, что Фишер не станет вновь бороться за высший шахматный титул. Его возвращение в шахматы — лишь эпизод, связанный, скорее всего, с желанием улучшить свое материальное положение.

— «Скажи мне, кудесник, любимец богов, что сбудется в жизни со мною!» — эти пушкинские строки могли бы послужить эпиграфом к вашим предсказаниям судьбы многих известных личностей. Есть, например, свидетели того, как вы, ничего не зная о болезни Черненко, предсказали за месяц до его смерти, что она произойдет с 9 на 10 марта. И не ошиблись. Были ли у вас в последние годы подобные предвидения!

— Кажется, из государственных деятелей такого масштаба с тех пор никто не умирал. Но если иметь в виду не только фатальный исход, то приведу еще один случай. За полгода до августовской истории с ГКЧП я в беседе с влиятельным человеком, хорошо знавшим Анатолия Лукьянова, сказал, что Председателя Верховного Совета скоро ждут неприятности и его парализует. И что же — сейчас Лукьянов сидит в «матросской тишине», частично парализован, а наш общий знакомый жалеет, наверное, что вовремя не предостерег Лукьянова.

— Какой вам видится судьба России!

— Она очень волнует меня. Ведь Россия — вторая моя родина, в Москве я живу уже 25 лет, хотя и с Баку не порываю связи. Так вот, ситуация в России сейчас очень тяжелая, но почему-то чувствую, что выправить ее сможет женщина — умная, сильная, волевая, проникнутая патриотизмом. Возможно, что скоро она даст о себе знать — надвигаются серьезные перемены.

В. АСРИЯН.
(РИА «Новости»).

погода

НОЯБРЬ 25

Восход 8.26 Заход 16.07 Долгота дня 7.41

Новолуние 24 ноября. Восход 9.43 Заход 16.40

25 ноября по области днем будет переменная облачность, небольшие осадки. Ветер западный 9—14, местами 15—20 метров в секунду. Температура 0—5 градусов тепла. Давление будет расти, влажность увеличится.

Зам. редактора
П. М. БУГАЕВ.

Газета «Кузбасс» учреждена журналистским коллективом редакции. Зарегистрирована администрацией Кемеровской области, свидетельство о регистрации № 54.

АДРЕС РЕДАКЦИИ:
650630, г. Кемерово, пр. Октябрьский, 28.
Справки:
по редакции — 52-32-74;
по письмам — 52-38-23;
по рекламе — 52-12-10.
Собственные корреспонденты: в Мариинске — 2-31-29, Новокузнецке — 42-02-04, Междуреченске — 2-82-12, Осинниках — 2-35-64, Прокопьевске — 3-07-77, в Мысках — 2-18-66, Юрге — 2-45-50, Яе — 2-13-67.
Время подписания номера в печать по графику 20.00; сдан в печать 19.35.
Тираж: во вторник, среду, четверг, субботу — 18000, в пятницу — 128000.
Объем 2 п. л. Печать высокая.
По вопросам качества печати звонить по тел. 52-03-34.
Типография издательства «Кузбасс»: 650630, г. Кемерово, пр. Октябрьский, 28.
ИНДЕКС 51901
1 2 3 4 5 6
Заказ № 224.

память

ЖИВЫЕ И МЕРТВЫЕ

Война... Сегодня пламя ее бушует уже не на окраинах бывшего Союза, а перекидывается в Россию. Межнациональные, межпартийные и прочие конфликты новоявленные политики и их сподручные решают силой оружия. Боевики вырезают, расстреливают, уничтожают бомбами и снарядами, ракетами и минами не только женщин, детей и стариков, но целые семьи, кварталы жилья и предприятия, которые так необходимы для жизни людей. Словно фашистская чума обрушилась на землю, которая еще продолжает хоронить останки гитлеровского нашествия. Мы теперь другими глазами смотрим на почту о войне 1941—1945 годов. Но то была ОСВОБОДИТЕЛЬНАЯ, ОТЕЧЕСТВЕННАЯ война всего народа СССР против завоевателей, огнем и мечом, голодом и виселицей насаждавших «новый порядок».

Остановитесь! Воткните штыки в землю и посадите на скамью подсудимых тех, кто затеял «цивилизованную бойню», кто в жертву своим амбициям приносит самое дорогое — ЖИЗНЬ ЧЕЛОВЕКА! К этому зовут власть предержащих и павшие в далекие сороковые годы. Раскроем письмо новокузнечанина Ямбарышева С. Б. Сергей Васильевич сам прослужил на флоте с 1939 до 1946 года, видел смерть и разрушения, потерял многих родных и близких. «Мои братья жили и работали в г. Киселевске и все были призваны на военную службу, все погибли. Брат Григорий, 1910 года рождения, работал на станции Акчурла в Киселевске, сложил свою голову в последние дни войны в Чехо-Словакии. Брат Дмитрий, 1914 года рождения, занимался тушением подземных пожаров на шахтах, написал с дороги, что едет с товарищами на фронт, пропал без вести. Младший брат Прокопий, 1921 года рождения, служил в Белоруссии, последнее письмо его помечено 18 июня 1941 года. Он писал: «Находимся в боевой готовности номер один, видим невооруженным глазом все передвижения немецких войск». И больше от него никаких известий».

Да, мы занесем в Книгу памяти всех троих защитников Родины. Но скажите, кто снимет боль с исстрадавшегося сердца Сергея Васильевича? Кто сейчас привезет хлеб, даст кров таджикам-беженцам или русским, оказавшимся в зонах боев на Кавказе, на юге России? Кто закроет печальные страницы новой Книги памяти? Вопросы не риторические.

Алексей Петрович Фатеев, родом из с. Красное Яшкинского района, работал на Анжеро-Судженском хлебозаводе, его профессия была сугубо мирной. 8 марта 1943 года семнадцатилетнего паренька призвали в армию. А вскоре пришла из Житомира бумага — Алексей пропал без вести. Не успели высохнуть слезы родных и близких — еще удар: в г. Торопце бывшей Калининской области умер от ран муж автора письма Ивко Степан Данилович. «Девятнадцать пушечных выстрелов прогремело на могиле Степана Даниловича, — пишет его жена Ксения Петровна, сестра Алексея Петровича Фатеева. — Нет слов, чтобы передать наше горе. Думаем, им найдется место в Книге памяти».

Педагог, преподаватель русского языка, истории, математики, опаленный войной с Финляндией, Ивко остался в армии, служил в Сибири, окончил Томское артиллерийское училище, храбро воевал с немецкими оккупантами, о чем говорят награды, стал капитаном, начальником штаба дивизиона 941-го артполка 372-й стрелковой дивизии. Он прожил только 25 лет.

Война не щадит никого. Яков Иванович Онофричук, призванный на фронт в 1943 году Крапивинским военкоматом, не успел с передовой прислать «треугольник». Что с ним, жив ли? — жена и дети не знали долго. «Лишь спустя годы вдове сообщили, — пишет сын солдата Онофричука Иван Яковлевич, — что ее муж, мой отец, пропал без вести».

«Из села Тюменево Мариинского района ушел на фронт мой дядя Михаил Петрович Лепешкин. Убит 25 мая 1943 года и похоронен юго-западнее хутора Шаповаловка Крымского района Краснодарского края. В нашем селе Тюменево пионерская дружина носит фамилию моего дяди, в школе есть музей погибших селян». Это строки из письма Захаровой Г. Ф., которая просит внести в Книгу памяти имя М. П. Лепешкина. Нас приятно удивило, что в Тюменеве еще не гуляет в школе ветер разрушительных перемен и юные потомки свято берегут имена тех, кто отстоял их право на жизнь и свободу.

«Имя моего отца есть на мемориале в объединении «Химпром», — рассказывает кемеровчанка Антонина Захаровна Харченко. — Прошу занести его и в Книгу памяти. Моего отца, Ефимчука Захара Петровича, 1907 года рождения, призвали в армию 15 августа 1941 года. Сначала находился он в составе 273-го стрелкового полка, а в справке о его награждении медалью «За боевые заслуги» (приказ № 043/н от 8 сентября 1944 года) на штампе войсковой части указан номер полевой почты 32733. «Похоронка» — в отделе социального обеспечения, мама за мужа получает пенсию. Мой отец работал в транспортном цехе бывшего Кемеровского азотно-тукового завода. Здесь помнят своих товарищей, отдавших жизни за их счастье».

Е. Д. Васькин прислал нам справку, выданную родителям Таштагольским военкоматом, которая подтверждает, что его брат, Дмитрий Данилович Васькин, 1923 года рождения, призван в армию 1 февраля 1942 года. Защищал брат Сталинград, там и пропал без вести, о чем тоже был документ, но он не сохранился. Родом Дмитрий из с. Москвино Кудымкарского района Пермской области.

Многие годы разыскивали родные и близкие Черкасова Петра Михайловича, 1910 года рождения. Наконец из Министерства Вооруженных Сил ответили жене, Черкасовой М. Ф., проживавшей в Таштаголе: сержант Черкасов П. М., уроженец деревни Новиково Алтайского края, на фронте пропал без вести. «Отец участвовал в боях в районе Сталинграда, мы получали письма, а в начале 1943 года связь оборвалась, — говорил сын Геннадий Петрович Черкасов, житель Таштагола. Возможно, кто-то из однополчан жив и дополнит эти сведения об отце для Книги памяти».

«От моего брата Редько Виктора Григорьевича, 1914 года рождения, призванного в армию Прокопьевским военкоматом в июле 1941 года, с фронта было всего два-три письма, последнее датировано сентябрем 1941 года, — рассказывает Артская Зинаида Григорьевна из поселка Трудармейский. — Родителям Москва ответила: в списках погибших и пропавших без вести Редько В. Г. не значится. Но его однополчанин, вернувшийся с фронта, сообщил, что Петр подорвался на минном поле.

Второй брат, Редько Пантелеймон Григорьевич, 1916 года рождения, в армию был призван в 1939 году, прошел всю войну, был дважды ранен, награжден орденом Красной Звезды за форсирование Днепра и орденом Отечественной войны. Его последнее письмо от 16 мая 1945 г. (полевая почта № 65574), в котором брат сообщал, что война закончилась, но мелкие группы не хотят сложить оружие, что скоро встретимся. А в сентябре 1945 года вдруг «похоронка»: Редько П. Г. умер от ран в госпитале и похоронен в Софии».

В Книге памяти будут имена ваших братьев, уважаемая Зинаида Григорьевна. Не забудем внести в нее и Петрова Федора Ивановича, о чем просит его брат, житель села Березово Кемеровского района Петров Е. И. Федор Иванович призван Ленинск-Кузнецким райвоенкоматом в июле 1941 года из поселка Петровский, погиб под Новгородом и похоронен товарищами в лесу у села Западная Горка 27 февраля 1942 года.

«Читая газету «Кузбасс», я поняла, что в Книгу памяти заносятся все погибшие на войне, проживавшие в Кемеровской области и призванные на фронт отсюда, — замечает Рутковская О. М. — Трое моих братьев мобилизованы Мысковским военкоматом. Беляев Николай Михайлович, 1904 года рождения, Беляев Василий Михайлович, 1910 года рождения, Беляев Георгий Михайлович, 1918 года рождения. Николай и Георгий убиты, а Василий пропал без вести: он добровольцем ушел на фронт в начале войны. Георгия война застала в Винницкой области во время действительной службы. В конце войны был призван Николай, но и его мы потеряли...»

Не проходит боль утрат. Часто бывает, что она обостряется, особенно когда в мирное время гибнут люди, и не от внешнего врага-оккупанта, а как сейчас, от своих соотечественников, по чьему-то безумному кличу автоматными и пулеметными очередями доказывающих свою правоту. И напрасно думают нынешние варвары, что мертвые умолкли навечно.

Редколлегия Книги памяти.
ГСП, а/я 2030, г. Кемерово, ул. Коломейцева, 1.

новость

В АРМИЮ — ПО КОНТРАКТУ

Министр обороны России приказал всем структурам министерства, соединениям, частям и подразделениям с 1 декабря начать организационную работу по приему на военную службу по контракту солдатов, матросов, сержантов и старшин, лиц, состоящих в запасе, и женщин.

Первичный срок контракта — 3 года. Срочникам, пожелавшим заключить контракт, будет предоставлен месячный отпуск (без учета дороги). Отбор кандидатур на службу по контракту будут производить как командование воинских частей, так и военкоматы. Заработная плата «контрактных» категорий военнослужащих будет колебаться от 3,7 до 10 тысяч рублей (в зависимости от рода войск и должностей). Им будут выплачиваться надбавки от 15 до 100 процентов окладов за особые условия в отдельных местностях или тяжелый климат.

Пресс-служба главы администрации Кузбасса.