Кемеровская ордена Трудового Красного Знамени научная библиотека
ГАБ. ТПО-ЖУРНАЛЬНЫЙ ФОНД

Кузбасс

ОБЛАСТНАЯ МАССОВАЯ ГАЗЕТА

Издается с 7 января 1922 года.

212 (20702).

Суббота, 7 ноября 1992 г.

Розничная цена 2 руб.

2 стр.

С начала года в областном центре произошло 125 столкновений автотранспорта, в которых смертельно травмированы пятнадцать человек. Под колесами автомашин погибло 35 пешеходов.

НА СНИМКЕ: очередная авария.

3 стр.

Недавно в Кузбассе побывали представители руководства МВД России, которые провели пресс-конференцию, обсуждалась проблема деятельности исправительно-трудовых учреждений на территории области.

4 стр.

Ноябрь в народе величали полузимником. Сегодня русский земледельческий календарь рассказывает о второй неделе месяца, народных приметах, предсказаниях погоды.

Фото В. Кокина.

СЕГОДНЯ — 75-я ГОДОВЩИНА

ВЕЛИКОЙ ОКТЯБРЬСКОЙ СОЦИАЛИСТИЧЕСКОЙ РЕВОЛЮЦИИ

Сегодня многие рассуждают так, будто бег истории завершен, на все политико-социальные вопросы получены ответы и, стало быть, чего там: в 1917 году мы потеряли процветающую Россию, в 1917 году имел место большевистский заговор, узкокорыстный переворот, после 1917 года страна превратилась в сплошной ненавистный ГУЛАГ, Ленин — исчадие ада, капитализм убедительно доказал свои преимущества в соперничестве с социализмом, а обещаемое десятилетиями «светлое будущее», если и не великий обман народа, то обыкновенная утопия, несбыточная мечта, золотой сон, навеваемый коммунистическими правителями, дабы вершить свои темные дела...

Но все ли столь просто?

От добра не ищут добра, и будь до 1917-го Россия процветающей, никакой заговор, никакой переворот были бы невозможны — народ встал бы стеной за процветающее прошлое. Как не был бы возможен август 1991-го, не соверши руководство СССР такое великое количество трагических ошибок.

И видеть весь путь, который мы прошли за 75 лет, в одном лишь черном свете сколько-нибудь объективному взгляду тоже не пристало. Оглянитесь вокруг! На территории одной шестой суши мира мало чего увидишь такого, что свидетельствует — это от дореволюционной «процветающей» России. Почти все располагаемое нами построено в течение именно этих сегодня многими проклинаемых 75 лет. Построено нашими дорогими стариками, чувствующими себя сейчас дважды и трижды обманутыми.

И так ли убедительна общественно-экономическая формация, именуемая капитализмом, в своем историческом споре с социализмом? Разве мало на планете прозябающих капиталистических государств? Разве до середины 60-х наша страна не развивалась самыми быстрыми в мире темпами? И почему, как выяснилось в ходе последних президентских выборов в США, самое богатое капиталистическое государство имеет четыре триллиона долларов долга? Не живет ли оно богато за чужой счет, за счет других?

Нет, не на все вопросы истории даны окончательные ответы. Как не могли они быть даны Октябрем 1917-го. В одной из своих редко цитируемых работ Ленин писал: «Видимо, строительство социализма будет состоять из нескольких попыток». Что ж, первую попытку будем считать полууспешной. Но нет никакого сомнения в том, что социализм так или иначе, в той или иной форме обязательно пробьет себе дорогу. Иначе человечество просто не выживет.

Фото из архива РИА—Фото.

фоторепортаж

В ХРАНИЛИЩА ОБЛАСТИ

ЗАСЫПАНО 100.000 ТОНН ХЛЕБА

ЗЕРНО ИЗ КАЗАХСТАНА

ПРИБЫЛО В КУЗБАСС ПО ПРЯМОЙ ДОГОВОРЕННОСТИ ПРЕДСЕДАТЕЛЯ ОБЛСОВЕТА А. ТУЛЕЕВА С ПРЕЗИДЕНТОМ КАЗАХСТАНА Н. НАЗАРБАЕВЫМ

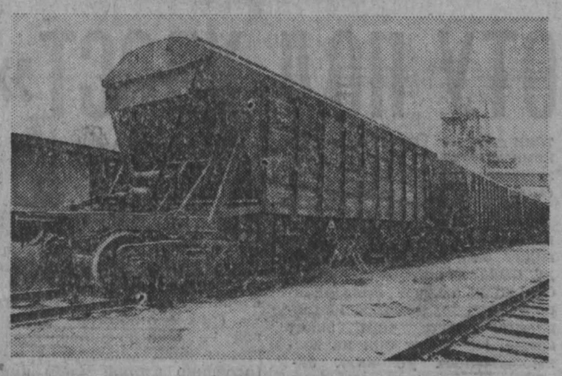

В основном это пшеница с полей Карагандинской и Кокчетавской областей, чаще всего — именно с полей, поэтому предприятиям управления хлебопродуктов требуется его подработать, просушить, прежде чем засыпать на хранение.

Хлеб в соседней республике — всему голова, поэтому распоряжение им взял в свои руки Президент.

Случай обратиться непосредственно к нему у председателя Кемеровского облсовета представился во время всемирного курултая казахов в Алма-Ате, на который съехались гости из 36 стран.

Побудительными мотивами к этому послужила всегдашняя нехватка собственного зерна в России, хотя намолочено в нынешнем году больше прошлогоднего примерно на 15 миллионов тонн. Но рассчитывать на бесперебойные поставки не приходится, поскольку на государственное хлебоприемное предприятие поступила пока только пятая часть этих объемов. Но лучше дела и в соседних областях. Подтвердилось известное: мы находимся в зоне рискованного земледелия. В Алтайском крае, к примеру, дожди и снег уничтожили зерновые на 700 тысячах гектаров. Валовой сбор с собственных кузбасских полей тоже оказался ниже прошлогоднего на 64000 тонн.

НА СНИМКАХ: разгрузка на Кемеровском комбинате хлебопродуктов; зерно Казахстана; пекарь хлебозавода № 1 В. Эсауленко.

В. ПОЛЕНЦЕВ,
В. ГРЫЗЫХИН (фото).
г. Кемерово.

ОДНИМ АБЗАЦЕМ

Сегодня в честь 75-й годовщины Великого Октября в Москве состоятся манифестации на Калужской и Манежной площадях. Красная площадь на ремонте с середины октября. Говорят, в этом никакой политической подоплеки нет, просто брусчатка подкачала.

☆ ☆ ☆

Парламентарии в ВС РФ собирают подписи под требованием проведения референдума по вопросу о частной собственности на землю. По закону для вынесения вопроса на референдум требуется 348 подписей народных депутатов Российской Федерации. Собрано пока немногим более 200.

☆ ☆ ☆

Галина Старовойтова, известная демократическими и правильными речами, была неприятно удивлена указом Б. Ельцина о своем безмотивном освобождении от должности советника Президента России по вопросам межнациональных отношений. Председателем Государственного комитета РФ по национальной политике, заместителем председателя правительства назначен Сергей Шахрай, который в настоящее время защищает интересы Президента в Конституционном суде.

☆ ☆ ☆

Председатель комитета по управлению зоной свободного предпринимательства мэрии Санкт-Петербурга профессор Ю. Савельев сказал в интервью корреспонденту газеты «Аргументы и факты»: «Наш комитет твердо убежден, что земля, находящаяся на территории СЭЗ, ни приватизироваться, ни продаваться НЕ ДОЛЖНА! Иначе это колонизация. Земля может сдаваться в аренду, причем в договоре должна быть указана возможность постоянно изменять рентную плату, ведь цена одного и того же участка земли сегодня и лет через пять, когда зона разовьется, может отличаться на порядок. Аренда земли здесь — мощнейший источник поступления валюты, и грех его упускать».

☆ ☆ ☆

В целях защиты прав потребителей на территории области с 1 ноября введено государственное лицензирование строительной деятельности. Лицензированию подлежат все предприятия независимо от форм собственности, выполняющие строительные работы, включая проектирование и производство стройматериалов. Решением администрации области создается лицензионный центр, который привлечет к работе экспертов из треста «Оргтехстрой» и фирмы «Патент-сервис». Они будут оценивать возможности лицензируемых предприятий.

☆ ☆ ☆

«Спартак» и ЦСКА продолжат борьбу за европейские футбольные кубки. Это стало ясно после сенсационных побед в ответных матчах армейцев над испанской «Барселоной» (3:2), а спартаковцев над английским «Ливерпулем» (2:0).

☆ ☆ ☆

По сообщению комитета по чрезвычайным ситуациям администрации области, 4 ноября вечером весь Таштагол в результате порыва водовода остался без холодной воды. Ведутся работы по устранению аварии. С наступлением морозов возникли проблемы с теплоснабжением. В Березовском 5 ноября утром из-за внезапного обесточивания вышел из строя фидер котельной № 2, квартиры жителей большого микрорайона остывают. А в Междуреченске на грани остановки находится одна из основных котельных — не хватает мазута.

с праздником!

...ПЛЮС ПРЕМИЯ

Объявить благодарность и выплатить по 1000 рублей премии 49 передовикам производства — такова суть праздничного приказа, подписанного директором шахты «Березовская» П. Н. Васютинским.

Такой же чести удостоена большая группа пенсионеров.

Возможно, «материальная» наполненность приказа была бы весомее, если бы не сдерживал шахту экономический хаос народного хозяйства — «Березовской» потребители задолжали нынче уже 264 миллиона рублей.

Тем не менее коллектив старается работать стабильно. Как и на протяжении многих лет, устойчиво добывает топливо бригада И. Г. Тонковида.

Освоил механизированную отработку тонких пластов коллектив участка А. В. Горна. Модернизировав новый комплекс КД-80, механизаторы выдают из лавы мощностью в 95 сантиметров по 1000 тонн угля в сутки.

В. ВИКТОРОВ,
г. Березовский.

ВЛАСТЬ ОСТАЕТСЯ СОВЕТАМ

— С чем вы встречаете 75-ю годовщину Октября? — такой вопрос наш корреспондент задала Е. ГОЛУБЕВУ, секретарю городской организации РКРП, заместителю председателя Рудничного райсовета.

— Со смутным настроением. На сессии Рудничного райсовета поставил вопрос о праздновании, т. к. праздник советский. Предложил, чтобы в преддверии его встретиться с избирателями, поговорить. И как ни странно, некоторые депутаты отказались, полушуткой мотивировав: побьют!

Конечно, претензий и к Советам, и к исполнительным органам достаточно. Надо восстанавливать правопорядок, вести серьезную борьбу с коррупцией, решать вопросы теплоснабжения. Те разовые меры, которые принимает администрация города, не в состоянии изменить ситуацию с теплом. Поинтересовался в поликлинике Тыргана, где особенно долго в домах не было тепла, сколько людей страдали простудными заболеваниями. За октябрь — 2700 человек.

И все же напрасно депутаты не захотели встретиться с избирателями, ведь нам есть о чем поговорить. Например, о достижении социализма. Октябрьская революция сделала свое дело — сдержала государство от распада. Создала индустриальное государство, где человек был социально защищен. И не надо отворачиваться от прежних завоеваний Октября, тем более того хорошего, что есть у социализма.

Д. КАЛИТИНА,
корр. «Кузбасса».

г. Прокопьевск.

короткие новости

Администрация области приняла решение в 1993 году сохранить в основном механизм формирования и использования территориального фонда товарных и сырьевых ресурсов, действующих в 1992 году. Все промышленные предприятия Кузбасса независимо от форм собственности обязуются передавать в этот фонд 10 процентов своей продукции. Половина товарных и сырьевых ресурсов, поступающих в фонд, будет передаваться администрации городов и районов.

☆ ☆ ☆

Южнокорейская религиозная секта, предсказывавшая, что конец света произойдет 28 октября, распускается. Руководство принесет извинения общественности за неправильное толкование Священного писания. Лидер секты арестован, передает Международное французское радио.

Акционерная страховая компания «Ника» и редакция газеты «Кузбасс» заключили договор о страховании подписчиков газеты «Кузбасс»

от несчастных случаев за счет средств компании.

Согласно договору застрахованным считается дееспособное физическое лицо в возрасте до 79 лет, указанное в квитанции на подписку.
Страховка действительна в пределах срока, на который оформлена подписка.

Основанием для получения страхового возмещения является письменное заявление подписчика с обязательным предъявлением подписной квитанции, удостоверения личности и документа, подтверждающего факт страхового события.

Страховая сумма на одного подписчика составляет:

5000 рублей — для подписавших газету с доставкой два раза в неделю (*цена подписки на полугодие 240 рублей, индекс 31029*);

10000 рублей — для подписавших газету с доставкой пять раз в неделю (*цена подписки на полугодие 570 рублей, индекс 51901*).

Подробные условия страхования изложены в газете «Кузбасс» за 11 сентября 1992 года.

актуальное интервью

ВАУЧЕРЫ УЖЕ НА БИРЖЕ

«Вы хотите продать или купить ваучер? — Кузбасская международная товарно-сырьевая биржа поможет вам в этом: здесь началась открытая распродажа ваучеров», — такая реклама появилась на прошлой неделе на страницах «Кузбасса».

— Неужели ваучеры кузбассовцев уже появились на бирже? Ведь если я не ошибаюсь, в то время, когда увидела свет ваша реклама, счастливыми обладателями приватизационных чеков были только жители юга Кузбасса, точнее, только города Мыски? — с этим вопросом я обратилась к Ирине СЕМЧЕНКО, главному специалисту фондового отдела Кузбасской международной товарно-сырьевой биржи.

— Да, мы провели на нашей бирже несколько открытых торгов, на которых было выставлено четырнадцать ваучеров. Пока четырнадцать. Потому что, как вы точно заметили, получили их в то время действительно только жители Мысков. Но чьи ваучеры — кузбассовцев ли? — выставлялись на торги, мы не знаем: не спрашивали и не собираемся спрашивать об этом тех, кто предлагает приватизационный чек к продаже.

— Честно говоря, я и не надеялась услышать от вас признание в том, что на бирже выставлялись ваучеры именно кузбассовцев. Но думала, что вы объясните это стремление биржи сохранить коммерческую тайну, обезопасив тем самым своих клиентов.

— О безопасности своих клиентов — и продавцов, и покупателей ваучеров — мы, естественно, тоже побеспокоились. Ваучеров как таковых на аукционе не будет. Перед торгами продавцы сдадут их в нашу расчетную палату, получив от нас соответствующую расписку (таким образом, мы заботимся и о покупателях — торговли «воздухом» уже не будет). После чего их товар, т. е. ваучер, заносится в биржевой список.

— Но как же вы будете различать этот товар? Ведь он у всех ваших клиентов один и тот же — ваучер?

— Мы будем различать его по цене. Биржевой список будет начинаться с лота, в котором ваучеры с самой высокой ценой. Продали первый лот, приступаем к следующему, где ваучеры с более низкой ценой. И так, словно по ступенькам, «спускаемся» вниз, до последнего ваучера в последнем лоте...

— И может случиться так, что этот последний ваучер в последнем лоте с самой низкой ценой может быть продан на аукционе по цене выше, чем ваучеры в первом лоте... На этом «попадались» даже очень опытные брокеры. Мне не раз доводилось бывать на биржевых торгах и не раз наблюдать такие трагикомедии...

— Торги, они и есть торги: не умеешь — не берись. Да мы и не думаем, что каждый владелец ваучера захочет самолично, так сказать, принимать участие в аукционе. Скорее всего, он предпочтет получить от нас какую-то залоговую сумму, а реализацию своего ваучера поручит бирже. Ну а если владелец ваучера захочет присутствовать на торгах — пожалуйста. Но торговать его ваучером на аукционе будет не он сам, а наш маклер.

— А где и когда продавец ваучера сможет получить деньги за свой товар?

— Не на аукционе, естественно. И в целях безопасности продавцов (ведь среди них могут быть люди, для которых ваучер — последняя надежда) они смогут получить деньги за свой ваучер не напрямую, а через расчетную палату. И не в день аукциона, а в любое другое удобное для них время. Более того, они могут получить деньги по почте или перечислением на сберкнижку.

— Аукцион — единственное место, где можно продать или купить ваучеры?

— Мы решили начать работу с ваучерами с аукционов. А если будут предложение и спрос, ваучеры станут участниками биржевых торгов. Мы готовы по заявкам брокеров — через нашу расчетную палату — скупать у населения ваучеры по тем ценам, которые они назовут в своих заявках. При условии, что брокеры будут выставлять их потом на биржевые торги.

— Предоставляя брокерам такую услугу, вы хотите заинтересовать их работой с новым видом ценных бумаг — ваучерами?

— Не только. Главным образом это делается для того, чтобы упростить расчеты с частными лицами. Согласитесь, не каждый владелец ваучера может ждать: пока состоятся торги, пока его приватизационный чек кто-нибудь купит... Ему нужны деньги сегодня. И мы, точнее, наша расчетная палата, готовы заплатить за его ваучер сегодня. Но цену определяем мы. Исходя из сложившихся спроса и предложения. Более того, мы намерены еженедельно — через средства массовой информации — информировать кузбассовцев о курсе купли и продажи ваучеров.

— А есть ли сегодня спрос и предложения на ваучеры на вашей бирже? Купил ли кто те ваучеры, что выставлялись на открытую распродажу?

— Те четырнадцать ваучеров никто не купил. Потому что их продавец запросил непомерно высокую цену — 8 тысяч рублей за каждый ваучер. На Российской товарно-сырьевой бирже сегодня ваучер.

— Извините, но номинальная стоимость его 10 тысяч рублей.

— Истинную цену приватизационного чека пока никто не знает. Но сегодня многим уже ясно, что количество выпущенных ваучеров не соответствует числу выпущенных акций. Причин тому немало, главная — медленное акционирование предприятий. Придет время — на ваучеры можно будет купить квартиру, землю, цена их, естественно, возрастет. А пока ваучер — собственность, которой человек может распоряжаться, как хочет. Хочет — продает. За столько, за сколько считает нужным.

Но чтобы торговля ваучерами не шла в подземных переходах, на «толчках», мы предоставляем для торговли ими цивилизованный рынок, где торги идут гласно, с учетом интересов продавцов и покупателей.

Интервью вела
В. КАРЗОВА.

10 ноября — 75 лет милиции

Многие милицейские службы начинают свою работу, как правило, с девяти утра. Но вряд ли кто сможет с такой же точностью определить ее окончание. День и ночь, в выходные и праздники можно встретить на дорогах бело-голубые или канареечные машины с бортовыми номерами. Десятки милицейских служб соединяют выходные с дежурством. И как бы мы порой ни отзывались сгоряча о парнях в милицейской форме, попав в экстремальную ситуацию, забываем обо всем, кроме спасительных цифр 02. К счастью, подобные ситуации в жизни нечасты, но для милиции из них и складывается ежедневная служба.

Сотрудники госавтоинспекции не составляют исключения. Даже традиционная дорожно-патрульная служба чуть ли не ежедневно лицом к лицу сталкивается с преступниками. Сержанту Владимиру Повышеву несколько дней назад пришлось встретиться с угонщиками при дежурстве даже на таком оживленном месте, как площадь Советов. Правда, погоня за сероголубой «девяткой» без номеров была короткой. И вскоре все угонщики уже находились в Центральном РОВД.

Не так давно в «Жигулях» были обнаружены наркотики и слитки промышленного золота. Случаются и погони, и выстрелы. Но работа сотрудников госавтоинспекции складывается не только из этого. Ежедневно в городе происходит до трех дорожно-транспортных происшествий с пострадавшими, до десятка незначительных столкновений автомашин. И на каждое происшествие выезжают сотрудники госавтоинспекции. Берутся показания свидетелей, потерпевших, составляются протоколы.

При сегодняшней неразберихе в законодательстве только годами отработанная система позволяет избежать серьезных недоразумений.

Инспектора, как правило, уже лишь констатируют факт. Даже проводимая профилактика не даст ощутимых результатов, пока водители будут любить педаль акселератора больше, чем тормоза, пока пешеходы на дорогах не перестанут соревноваться в изворотливости с автомобилем.

Как известно, самые опасные участки дорог — перекрестки. Но есть среди них своеобразные «лидеры», где наиболее часто совершаются дорожно-транспортные происшествия. В областном центре это пересечения б-р Строителей — пр. Химиков, пр. Октябрьский — ул. Терешковой, пр. Ленина — ул. 9 января, пр. Ленина — ул. Терешковой.

Если на водителей сотрудники госавтоинспекции способны воздействовать, то у пешеходов не бывает ни номерных знаков, ни прав, как, впрочем, зачастую и обязанностей. Но страдают они значительнее, чем водители. Только в этом году почти четыреста пешеходов почувствовали удар авто. Ситуации поразительно однотипные: переход дороги перед близко идущим транспортом или неожиданный выход на дорогу из-за стоящей машины.

Именно так и была смертельно травмирована в районе «Радуги» женщина, торопившаяся ранним утром на работу. Водитель сбившего ее «КамАЗа» скрылся с места происшествия, бросив истекающего кровью человека. Тут для дежурной группы ГАИ начались напряженные часы. Осмотр места происшествия мало что дал. Начались поиски свидетелей, работа с картотекой, поездки на автобазы. Вскоре и «КамАЗ», и его водитель были найдены. Даже тщательно подготовленная им «легенда» не выдержала под напором собранных доказательств. С начала года произошло 55 аварий, после которых виновные скрылись с места происшествия. Более половины из них найдены сотрудниками Кемеровской ГАИ.

Ежедневно происходят события, которые проверяют сотрудников милиции на выдержку и мужество. Не раз оказывался их участником сержант Олег Гапонов. Вместе с опытом пришло мастерство, и теперь он по праву является одним из лучших инспекторов.

Редкое ночное дежурство бывает спокойным. Старшина В. Шабанов и старший сержант А. Вдовин, для которых это время, как правило, рабочее, нередко оказывались в нештатных ситуациях. И многие события просто не доходят до рапортов, после которых обычно следует приказ о поощрении.

...Вчера приближающиеся праздники, в том числе и свой профессиональный, сотрудники Кемеровской госавтоинспекции отметили очередным рейдом. Этот день, как и другие, не был спокойным. Вновь вырос счет задержанных пьяных водителей, угонщиков, аварий.

В. КАЧИН,
корр. «Кузбасса».
Л. КОЛЯНОВА,
инспектор
госавтоинспекции.

г. Кемерово

рядом с нами

О мастере и человеке

Всякий раз, встречаясь с Дмитрием Кузьмичом Придаченко, испытываю глубокое чувство уважения и, если хотите, поклонения перед этим изумительным человеком.

Шахтер, отмеченный самыми высокими наградами Родины, известный человек на Ленинском руднике, в Кузбассе и далеко за его пределами, он всегда был и остается образцом служения делу, отличается высокой эрудицией и большим талантом человеческого общения, знанием жизни.

Верится, что его жизненное правило — вовремя попасть «в десятку» — продолжает жить в стенах СПТУ-38, где после выхода на пенсию более десяти лет Дмитрий Кузьмич проработал мастером производственного обучения. Порой непростые ребята, с трудными, поломанными судьбами распрямлялись рядом с ним, становились затем не только хорошими профессионалами, но и прекрасными мужьями и отцами. И детей своих уже воспитывают по тем нравственным заповедям, что перешли к ним от Мастера. Мастер с большой буквы! Не имея педагогического образования, Дмитрий Кузьмич — настоящий учитель, добрый, чуткий, беспокойный.

Традиционно его ученики познавали шахтерское мастерство на родной «Семерке» Ленинского рудника. Кажется, всё и все здесь знакомы, но когда твои подопечные работают одновременно на 5—7 участках, то их и за неделю не обойдешь, и не за каждым усмотришь. Но и здесь у Дмитрия Кузьмича было свое правило: никогда, ни при каких обстоятельствах не пропускать наряд той смены, в которую попали ребята, и обязательно встретить их после смены.

Умение разговорить человека, а особенно юного, это тоже особый талант Дмитрия Кузьмича, его особый человеческий дар.

Или еще одна удивительная черта Дмитрия Кузьмича: умение показать родителям их сына той стороной характера и таланта, что в суете, спешке, в семейных неурядицах не сумели они сами разглядеть. Довольно много встречалось на моем пути «воспитателей», которые старались иного мальчишку как можно быстрее столкнуть на попечение милиции. Придаченко поступал по-другому: всех своих потенциальных нарушителей знал, тесно работал с участковым. Вместе искали пути исправления и очень часто находили. Не могли мальчишечьи души, порой обделенные лаской и теплом их сердца не откликнуться на его доброту, участие, поистине отцовскую любовь к каждому из них.

В эти дни Дмитрию Кузьмичу исполняется 70 лет. От себя лично и от имени многих и многих учеников — низкий поклон юбиляру, замечательному человеку!

В. МАТВЕЕВА.

размышления по поводу

А МИЛЛИАРД — «КОТУ ПОД ХВОСТ»

Недавно удалось послушать беседу очень авторитетного в области экономики и такого же умнющего в своем деле мужика. Называть я его не стану, дабы не сильно раздражать ярых приверженцев т. н. государственных реформ. Так вот, этот экономист на всю Россию прямо заявил, что ближе к весне будущего года будут повсеместно введены продовольственные карточки на основные продукты питания. Реальность такого прогноза основывается на том, что за прошедшую зимовку скота по сравнению с предыдущей производство мяса уменьшилось на четверть, почти на столько же — молока, немногим меньше — яиц. Общественное поголовье крупного и мелкорогатого скота катастрофически падает. Не менее критическая ситуация и в растениеводстве.

По мнению этого специалиста, виной всему — создание рыночных отношений в России, причем по давно испытанному методу: с бухты-барахты объявлено об очередной кампании. Сверху «прокукарекали», а там хоть не рассветай. Кто-кто, а вот крестьянин, как тот чукча в чуме из песни, «ждет рассвета...»

Чем может кончиться такая сельскохозяйственная ночь? Заранее предвидеть трудно, а умным мужикам демократические средства массовой информации предпочитают слова не давать в прямом эфире либо выхолащивают их выступления так, что простому россиянину и впрямь остается верить: дескать, мы вступаем в пору «демократического рая». Везде гладь да благодать: полки домятся от товаров, и каждый гражданин страны не кто иной, как потенциальный капиталист.

Но не тут-то было. Если что и есть в магазинах, то, как говорится, видит око, да зуб неймет. Что уж там колбаску со сметанкой — капусту с морковкой не у каждого есть возможность купить. К сожалению, это голая правда, против которой сегодня пытаются устоять разве что наши нынешние рулевые.

Недавно зам. главы администрации по сельскому хозяйству А. А. Альтерготт с упоением вещал по местному радио об «очередных победах» кузбасского крестьянина: дескать, хлеб колхозы и совхозы убрали полностью (ну а как же иначе, если, наконец-то, погода установилась даже для ленивых и нерадивых), овощей осталось выкопать с гулькин нос (всего каких-то 8—10 процентов от всех овощных плантаций Кузбасса), выполнение госзаказа и контрактов по заготовкам идет на всех парах — словом, нам не страшны никакие прогнозы о предстоящих голодных временах.

В какой-то мере я утрирую радужное выступление зам. главы администрации, но в одном совершенно серьезен: «Ваши бы слова, Александр Александрович, да богу в уши. И Президенту тоже». Ведь фактическое положение дел, как небо от земли, отличается уже сегодня. В конце концов ведь не я выдумал эту информацию, а департамент сельского хозяйства при администрации области. С его подачи простой люд узнал, что в овощехранилищах для нужд общепита, детских садов, санаториев и других организаций заложено всего 42,6 тысячи тонн картофеля. И не я сам подсчитывал, что из этого количества приходится всего по 15,8 килограмма на душу населения Кузбасса. Говоря простым языком, всего по полтора ведра. Вопрос сакраментальный: как при таком количестве харчей выжить, этой самой кузбасской душе?

Не лучше обстоят дела с другими овощами. Капусты, к примеру, на каждого из нас приходится по 4,9 килограмма. Хотя по норме (знать бы, кто ее такую выдумал и определил) положено 10,3 килограмма. Моркови — по 1,9 килограмма (норма — 3,5 кг), свеклы — по 0,9 килограмма (норма — 3,5 кг).

Между тем, говорится далее в пресс-релизе департамента, совхозы и колхозы имеют избыток овощей и прилагают большие усилия для реализации их за пределами области и России. А в овощехранилищах между тем пустуют свободные емкости на 45,1 тысячи тонн картофеля, 21,2 тысячи тонн капусты, почти на 6 тысяч тонн моркови и 4 тысячи тонн свеклы. Отсутствие экономических стимулов не позволяет надеяться, что эти емкости будут заполнены.

Вот такой парадокс, господин Альтерготт. И здесь видит око, да... Имею в виду базы и овощехранилища, большей частью приватизированные, демократизированные и еще черт знает какие. Не могут они на взаимовыгодных условиях закупить нужное количество овощей для зимнего хранения. Крестьянин ведь сегодня тоже не дурак, за бесценок отдавать плоды своего труда. Он их лучше сгноит или же постарается сбыть с выгодой на сторону. Но кого в итоге больнее всего ударит такое противостояние впоследствии? Ясно: нас с вами, простых покупателей, ребятишек в детсадах, стариков и старух, не имеющих своего огорода, — словом, большую часть Кузбасса. Кому из них будет интересно, если в феврале им объявят (кстати, по мнению специалистов департамента): «Все, народ, расходись, не толпись, картошка кончилась».

Те из народа, которые поэнергичней да подальновидней, как смогли, позаботились о предстоящей зимовке, в основном за счет т. н. государства, вернее, пользуясь тем, что понятием «государство» у нас уже и не пахнет. Под лозунгом «грабь ограбленного» овощеводческим хозяйствам области, в основном лежащим близ городов, нынче нанесен урон (опять же по подсчетам департамента) на 275,3 миллиона рублей. Тянут с полей и плантаций без зазрения совести не ведрами и котомками, как в былые времена, а гектарами и машинами. К примеру, птицефабрика «Северная», имеющая в своем хозяйстве овощные наделы, потерпела финансовый урон в 19,2 миллиона рублей. От набегов горожан, разумеется. Нынче особенно попробуй дозовись городских помощников на поля (дело добровольное), а вот как грабить, так и звать не надо: махом вырыли на «Северной» 25 гектаров картошки, 15 гектаров моркови, 33 гектара капусты порубили... Для собственных погребов, естественно. А сколько таких хозяйств по области? И хоть бы одного расхитителя привлекли к ответственности! Нельзя, демократия у нас (читай — беспредел).

Но что еще хуже, десятки тысяч тонн тех же картофеля, свеклы, моркови лежат в буртах, так и не найдя своего потребителя. С одной стороны, воровать и грабить — грех великий, но с другой — еще грешнее, когда плоды крестьянского труда (особенно второй хлеб) превратились на совхозно-колхозных токах в гниющую кашу. Словом, здесь овощеводы потерпели самый колоссальный убыток — 734,7 миллиона рублей. В итоге сложить все эти миллионы — как раз за миллиард тянет. И превратился он в дым и прах. Как сказала бы моя старая и мудрая бабка, «выкинули коту под хвост».

На фоне надвигающейся голодухи, оптимистично отвергаемой администрацией области, этот бы миллиард был как раз кстати для поддержания штанов малоимущего населения Кузбасса. Пусть даже сотня-другая миллионов, выделенная администрацией в качестве компенсации для пополнения овощных закромов. Увы, бюджет пуст, прокатали его по заграницам да раздали крутым коммерсантам для организации и открытия своих дел, фирм и т. д., и т. п.

Что остается простому (не обизнесмененному) трудовому народу? Говоря словами одной очень известной личности, учиться, учиться и учиться. Чему? ВЫЖИВАНИЮ! Именно так. Еще в начале года, когда нас уговаривали потерпеть до осени и сулили «райские кущи», существовало в обиходе человеческом тревожно-настораживающее понятие: порог нищеты (о, где вы, те времена?!). Сегодня фигурирует понятие более страшное и жестокое: **порог выживания**. Дальше, как говорится, уже некуда. Даже повсеместно открыты и вовсю работают (в газетах, на телевидении и радио) т. н. школы выживания. Я лично не удивлюсь, если скоро на этой неблагодарной почве, политой слезами и проклятиями народа, вырастут новые диссертанты: кандидаты и доктора. А может, оно так и надо. Попробуй, выживи неумеючи?

Е. САЛЕНКО,
обозреватель «Кузбасса».

коротко

В комитет по управлению госимуществом области нанесла визит делегация ряда территорий западной части Алтайского края. В составе делегации были в основном предприниматели и банкиры. Они привезли идею создания «финансового моста» между двумя регионами. Реализовать ее планируется через создание инвестиционных фондов на Алтае и в Кузбассе.

Советы сегодня

СТРАУСИНАЯ БОЛЕЗНЬ

В номере «Нашей газеты» за 13 октября сего года прочел: «Во время совета Вячеслав Голиков выступил с инициативой созыва учредительного собрания России. Мотивировка: Верховный Совет не способен принять новую Конституцию и потому подлежит роспуску. Единственный законный путь — созыв учредительного собрания. Кампанию за его созыв, по мнению Голикова, надо начинать уже сейчас».

Нет оснований обвинять комментирующего заседание совета рабочих комитетов Кузбасса, состоявшееся 7 октября, в недобросовестности. Надо полагать, он правильно изложил точку зрения Вячеслава Голикова. Тем более, что до сих пор нет опровержения. А раз так, то есть повод уличить лидера рабочих комитетов в необольшевизме, только с противоположным знаком. О каком законном пути роспуска Верховного Совета идет речь? Через учредительное собрание? Но Конституция Российской Федерации предусматривает лишь съезд народных депутатов, полномочный и парламент распустить, и новую Конституцию принять.

А теперь вопрос: куда смотрят наши властные органы, когда звучат антиконституционные заявления, касающиеся Советов народных депутатов? Оказывается, они денно и нощно глядят совсем в другую сторону. Вот вышло в «Советской России» обращение оргкомитета Фронта национального спасения, в котором говорится о создании «правительства Национального спасения, способного взять в руки реальную исполнительную власть и предотвратить приближающийся крах государства» — немедленно в адрес газеты прилетело предупреждение министра Полторанина. В нем обвинение в призывах к созданию неконституционных органов, к захвату власти и т. п. Народный депутат Российской Федерации А. Тулеев в своем недавнем заявлении объяснил, что подобные обвинения безосновательны. Своей цели Фронт будет добиваться через депутатов на съезде и в Верховном Совете.

Но почему без внимания остаются антиконституционные призывы к роспуску Советов? Почему сами Советы молчат, если не брать во внимание заявления отдельных депутатов? Почему они часто предпочитают вместо самокритики самобичевание, самоуничижение?

До сих пор в памяти честный поступок, совершенный С. Перескоковым, тогда еще депутатом, на сессии в Березовском: он перестал верить в Советы и, заявив об этом, ушел... Другой пример — пренебрежение участием в работе Березовского горсовета и его малого Совета В. Голиковым. На сессиях и заседаниях он редкий гость. А почему? Да ведь тут решаются мелкие вопросы жизнеустройства населения небольшого города. Сессии облсовета — другое дело: там часто происходят решающие политические баталии. Это и вынуждает антисоветистов ограничиваться демонстрациями, вроде ухода из зала...

А еще робеют Советы из-за комплекса «стыдливости», ведь их родословная связана с большевиками, с именем Ленина. А сегодня это любимые мишени господствующей «демократической» прессы. Комплекс «стыдливости» порой приобретает решающее значение. Он сыграл свою пагубную роль на послеавгустовском съезде народных депутатов СССР. Он заставляет многих депутатов России, иногда вопреки здравому смыслу, отмежевываться от решений, предлагаемых коллегами - коммунистами.

Комплекс «стыдливости» сказывается и сейчас, в годовщину 75-летия установления Советской власти. Казалось бы, надо использовать событие для укрепления пошатнувшегося доверия избирателей к Советам. Нужны встречи, собрания с разъяснением того факта, что представительные органы сегодня часто оказываются заложниками политики радикал-демократов. Но депутаты робко прячут головы в песок, не надеясь на понимание людей и их поддержку.

О том, что будет отмечаться годовщина августовских событий, помнится, заявили многие города. А вот на празднование Дня Советов, судя по информации из прессы, решился лишь Березовский малый Совет. Комплекс «стыдливости», идеологическое давление делают свое дело — в нас вновь прогрессирует страусиная болезнь. Пока мы ее не преодолеем, призывы к учредительному собранию, к созданию бюрократических снизу доверху парламентов не только без кухарки, но и без рабочего от станка и вообще без человека из коллектива, из жизни будут звучать. И не только звучать, но и сталкивать нас со ступеньки на ступеньку лестницы разрушения, по которой мы продолжаем спускаться в пропасть. Пора депутатам выше поднять голову.

Ю. МИХАЙЛОВ,
депутат Березовского
горсовета.

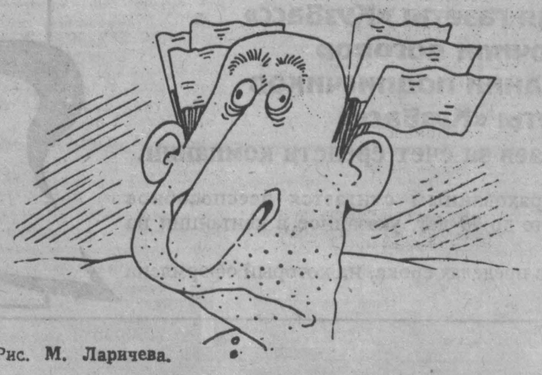

Рис. **М. Ларичева.**

КИНО · ТЕАТР · ЦИРК · ФИЛАРМОНИЯ

7 и 8 ноября

ЦИРК. Последние дни гастролей программы ГИМАЛАЙСКИЕ МЕДВЕДИ. Начало в 14 и 17 час.

ДОМ КИНО «МОСКВА». Большой зал. Приключенческий боевик с элементами эротики ЧЕСТЬ ХОНДРЫ (11-30, 13-40, 15-50, 18, 20 — детям смотреть не рекомендуется). **Стереозал.** Американский боевик ЧЕСТЬ ПОРУГАННЫХ ЖЕНЩИН (11-30, 13, 14-40, 17-10, 18-50, 20-20).

«АВРОРА». Большой зал. БЛИЖНИЙ КРУГ (11, 13, 15, 17, 19, 21). **Малый зал.** ЗАКЛЯТИЕ ДОЛИНЫ ЗМЕЙ (10). УСПЕТЬ ВСПОМНИТЬ (12, 14, 16, 18, 20). **8 ноября. Большой зал.** КОСИЛЬЩИК ЛУЖАЕК (11, 13, 15, 17, 19, 21). **Малый зал.** ЗАКЛЯТИЕ ДОЛИНЫ ЗМЕЙ (10). УСПЕТЬ ВСПОМНИТЬ (12, 14, 16, 18, 20).

«ЮБИЛЕЙНЫЙ». ЧЕСТЬ ХОНДРЫ (12, 14, 16, 18-20, 20-20 — детям смотреть не рекомендуется).

«КОСМОС». НУ, ПОГОДИ! (11). Американский боевик ПОЛИЦЕЙСКИЙ КАРАТИСТ (10, 12, 14, 16, 18, 20). Английский детектив РУКИ УБИЙЦЫ (13, 15, 17, 19). Работает видеосалон.

«ВРЕМЯ». ИВАН ВАСИЛЬЕВИЧ МЕНЯЕТ ПРОФЕССИЮ (13, 15 — для детей). ФИНАЛЬНЫЙ АЛЬЯНС (УБИТЬ «ПРИЗРАКА») (17, 19).

«ОКТЯБРЬ». КОРОНА РОССИЙСКОЙ ИМПЕРИИ, ИЛИ СНОВА НЕУЛОВИМЫЕ (14-30). В ХОЛОДЕ НОЧИ (17, 19). **8 ноября.** Кинесборник мультфильмов ПОДАРОК САМОДЕЛКИНА (15). В ХОЛОДЕ НОЧИ (17, 19).

«КОМСОМОЛЕЦ». НЕСУРАЗНЫЕ КАНИКУЛЫ (14-30). ГРУЗ БЕЗ МАРКИРОВКИ (16). «ШАРЛО» В ИСПАНИИ (18). РОБОТ ДЖОКС (20). **8 ноября.** НЕСУРАЗНЫЕ КАНИКУЛЫ (14-30). РОБОТ ДЖОКС (16, 20). «ШАРЛО» В ИСПАНИИ (18).

«ЛУЧ». Кинесборник мультфильмов МУЗЫКАЛЬНЫЙ МАГАЗИНЧИК (14 — сеанс бесплатный). ЧЕЛОВЕК ЗА БОРТОМ (16). ВНИМАНИЕ, ВСЕМ ПОСТАМ! (18 — сеанс бесплатный). ЛЮБОВЬ, ЛЮБОВЬ, ЛЮБОВЬ, две серии (20). **8 ноября.** ШКОЛЬНЫЙ ПРИЗРАК (14 — для детей). ЧЕЛОВЕК ЗА БОРТОМ (16). ЛЮБОВЬ, ЛЮБОВЬ, ЛЮБОВЬ, две серии (18, 20-30).

«ПРОГРЕСС». АМЕРИКАНСКИЙ КИКБОКСЕР (10, 12). Итальянский приключенческий фильм ПОКОРИТЕЛЬ АТЛАНТИДЫ (16, 20). Остросюжетный триллер АЛЛИГАТОР (14, 18).

ДК ПРОИЗВОДСТВЕННОГО ОБЪЕДИНЕНИЯ «АЗОТ». ПРИКЛЮЧЕНИЕ АЛИ-БАБЫ И СОРОКА РАЗБОЙНИКОВ, две серии (16, 19).

ДК ШАХТЕРОВ. КАЛОШИ СЧАСТЬЯ (13). ТЫ ЛЮБИШЬ ЛИ МЕНЯ? (15, 17 — детям смотреть не рекомендуется).

9 и 10 ноября

ЦИРК. 9 ноября. Последний день гастролей программы ГИМАЛАЙСКИЕ МЕДВЕДИ. Начало в 14 и 17 час.

ДОМ КИНО «МОСКВА». Большой зал. Американский боевик КОНАН-РАЗРУШИТЕЛЬ (11-30, 13-40, 15-50, 18, 20-10). В главной роли Шварценеггер. **Стереозал.** Американский боевик ЧЕСТЬ ПОРУГАННЫХ ЖЕНЩИН (11-30, 13, 14-40, 17-10, 18-50, 20-20).

«АВРОРА». Большой зал. БЛИЖНИЙ КРУГ (11, 13, 15, 17, 19, 21). **Малый зал.** СИНДБАД И ГЛАЗ ТИГРА (10 — для детей). ФАРАОНЫ ИЗ ПИТСБУРГА (12, 14, 16, 18, 20).

«ЮБИЛЕЙНЫЙ». ЛЮБОВЬ И МАГИЯ (12, 14, 16, 18-20, 20-20).

«КОСМОС». Американская кинокомедия ПРОКАЗНИКИ ИЗ БИВЕРЛИ-ХИЛЗ (12, 14, 16, 18, 20). Остросюжетный фильм МИГРАНТЫ (11, 13, 15, 17, 19). Работает видеозал.

«ВРЕМЯ». ИВАН ВАСИЛЬЕВИЧ МЕНЯЕТ ПРОФЕССИЮ (13, 15 — для детей). БАБНИК (16-30, 18, 19-30). **10 ноября.** БАБНИК (15, 16-30, 18, 19-30).

«ОКТЯБРЬ». Кинесборник мультфильмов ПОДАРОК САМОДЕЛКИНА (15). В ХОЛОДЕ НОЧИ (17, 19). **10 ноября.** ЛЮБОВЬ (17, 19).

«КОМСОМОЛЕЦ». 9 ноября. НЕСУРАЗНЫЕ КАНИКУЛЫ (14-30). РОБОТ ДЖОКС (16, 20). «ШАРЛО» В ИСПАНИИ (18).

«ЛУЧ». ШКОЛЬНЫЙ ПРИЗРАК (14). СУМАСШЕДШИЙ МЕДОВЫЙ МЕСЯЦ (16, 18, 20). **10 ноября.** СУМАСШЕДШИЙ МЕДОВЫЙ МЕСЯЦ (14, 16, 18, 20).

«ПРОГРЕСС». Фильм—детям. (10). Остросюжетный триллер ОТЧИМ (НЕСУЩИЙ СМЕРТЬ) (12, 16, 20). Американский увлекательный детектив ЧАСТНОЕ РАССЛЕДОВАНИЕ (14, 18).

ДК ПРОИЗВОДСТВЕННОГО ОБЪЕДИНЕНИЯ «АЗОТ». ДИКОЕ СЕРДЦЕ (16, 18, 20).

ДК ШАХТЕРОВ. ПОТЕРПЕВШИЕ С «ЛИГУРИИ», две серии (13). ЧЕСТЬ ХОНДРЫ (16, 18, 20). **10 ноября.** МАГАЗИН «БИКИНИ» (18). УСПЕТЬ ВСПОМНИТЬ (16, 20).

ДОРОЖНО-СТРОИТЕЛЬНОЕ УПРАВЛЕНИЕ № 2

сообщает о регистрации бывших работников, вышедших на пенсию, и бывших работников, имеющих трудовой стаж не менее 10 лет для мужчин и 7 лет 6 месяцев для женщин и уволенных по собственному желанию, по сокращению штатов, численности, срочно (неделя с момента опубликования) пройти перерегистрацию в управлении по адресу: г. Белово, пос. Инской. Телефоны: 96-6-04, 96-1-04.

При себе иметь паспорт и трудовую книжку.

КЕМЕРОВСКАЯ ОБЛАСТНАЯ ФИЛАРМОНИЯ

15 НОЯБРЯ
МАЛЫЙ ЗАЛ

ВЕЧЕР ОРГАННОЙ МУЗЫКИ

Исполнитель
АНАСТАСИЯ СИДЕЛЬНИКОВА.
Действителен абонемент № 5.
Начало в 17 час.

20 НОЯБРЯ
МАЛЫЙ ЗАЛ

ВЕЧЕР ФОРТЕПИАННОЙ МУЗЫКИ

Исполнитель
ЛАУРЕАТ МЕЖДУНАРОДНЫХ КОНКУРСОВ
ЛАРИСА ШИЛОВСКАЯ.
Начало в 19 час.

Благодаря целевому телефонному выигрышному вкладу за последние несколько месяцев 114 кемеровских семей получили возможность общаться по телефону.
Кемеровский Сберегательный банк вместе с городской телефонной сетью дают возможность и Вам стать владельцем телефона уже сегодня.
Обращаем Ваше внимание, что с 1-го ноября 1992 года увеличены меры вносимых сумм:
для граждан
за 15 тыс. рублей в течение 3 лет (30 тыс. рублей с 1 декабря)
за 30 тыс. рублей в течение 2 лет(45 тыс. рублей с 1 декабря)
за 75 тыс. рублей в течение 1 года

Не откладывайте открытие вклада на завтра, сделайте это сегодня.

С 1-го декабря изменятся вносимые суммы и для предприятий:
за 100 тыс. рублей в течение 3 лет
за 125 тыс. рублей в течение 2 лет
за 150 тыс. рублей в течение 1 года

Предприятия могут оплатить установку домашнего телефона в квартире своего работника по расценкам "для граждан". Но еще до того, как телефон будет установлен, Ваш целевой вклад можетзначительно увеличиться: каждые полгода проводятся розыгрыши крупных денежных сумм - от 10 тысяч до1 миллиона рублей.
Заключить договор с ГТС Вы можете по адресу:
Советский пр-т, 38, а открыть счет - в опер. отделе Сбербанка: Кузнецкий пр-т, 25.

Телефоны для справок:
ГТС 25-75-00, 25-99-50.
Сбербанк 26-50-00.

Телефон принесет Вам удачу!

KORF

286-16

Персональные компьютеры MBL-286 и MBL-386 DX помогут Вам решать задачи быстрее,чем происходят изменения в экономике.

Фирма ComputerLand (США) и компания Риквест желают Вам успехов и обеспечат техническую поддержку.

РИКВЕСТ КЕМЕРОВО, ВЕСЕННЯЯ, 4
26-89-57, 26-92-65

386-33

ЭЛСИБ
акционерное общество
приглашает
Более 20 моделей
ЧАСЫ НАРУЧНЫЕ ЭЛЕКТРОННЫЕ
•точность •элегантность •современный стиль
•детские •женские •мужские
•немедленные оптовые поставки
•предоплата
•любая
•адрес: 634004, Томск, ул. Советская, 84. тел. (3822) 41-81-55, КИА 49-24-63, ФАХ: 23-00-00
Минский завод «ЭЛЕКТРОНИКА» в Сибири
дилеров

ФИРМА «СИБИРЯЧКА»

организует в ноябре туристические поездки

НА 4—6 ДНЕЙ.

15-го — САНКТ-ПЕТЕРБУРГ; 23-го — БОЛГАРИЯ — ТУРЦИЯ; 25-го — КАЛИНИНГРАД; 30-го — ВЛАДИВОСТОК; 30-го — МИНСК—ВИЛЬНЮС.
В декабре — МОСКВА, САНКТ-ПЕТЕРБУРГ, КАЛИНИНГРАД, МИНСК.
Организуются поездки и для школьников.
Справки по тел. в Кемерове: 51-14-58, 28-37-83; Ленинске-Кузнецком — 2-12-34; Полысаеве — 591-474-4 (в здании горисполкома).

РУКОВОДИТЕЛЯМ ПРЕДПРИЯТИЙ И ПРЕДПРИНИМАТЕЛЯМ!

НАДЕЖНЫЙ, ДЕЛОВОЙ ПАРТНЕР ПРЕДЛАГАЕТ ЭКОЛОГИЧЕСКИ ЧИСТОЕ ПАРНОЕ МЯСО. ВОЗМОЖЕН ОБМЕН И ДЛИТЕЛЬНОЕ СОТРУДНИЧЕСТВО.
ТЕЛ. В БАРНАУЛЕ (8-385-2) 41-09-84.

НПКФ «ТЕХНИКА»

РЕАЛИЗУЕТ СО СКЛАДА В г. КЕМЕРОВО:

металлообрабатывающие станки (токарные, фрезерные, ножницы гильотинные, сверлильные, отрезные; молоты, трубогибы, ножницы комбинированные и др.) и деревообрабатывающие (комбинированные, четырехсторонние), а также крюки чалочные, стропы, растворонасосы, прицеп «КамАЗа», лебедки строительные, зажимы канатные.

ПРИОБРЕТЕТ: металл (лист — 3, уголок — 35, уголок — 63, швеллер — 8, пруток — 10), автопогрузчик — 5 т, автомобиль «ВАЗ» не позднее 1988 года выпуска, электроды сварочные МР-4; трансформатор сварочный 220 вольт, «болгарку», перфоратор.

ИЗГОТОВИТ И УСТАНОВИТ: двери металлические, ворота гаражные, сейфы под оружие, решетки на окна (1-й этаж). Срок выполнения заказа не более 10 дней с момента замера.

ПРИГЛАШАЕТ К СОТРУДНИЧЕСТВУ фирмы, располагающие промышленными и сельскохозяйственными товарами с лицензией на вывоз из России.

Обращаться: 650099, г. Кемерово, ул Арочная, 37, НПКФ «Техника». Тел. (8-384-2) 23-49-67.

пресс-конференция

ИЗГОЙ ИЛИ ЧЕЛОВЕК?

Наш Кузбасс, как известно, перенасыщен «исправительно- трудовыми учреждениями». Не секрет, что исправляется малая толика «контингента» (если вообще исправляется), зато почти половина осужденных оседает в области, усугубляя и без того напряженную криминогенную ситуацию.

Недавно в Кузбассе побывали руководители МВД России: начальник главного управления исполнения наказания генерал-майор **Ю. И. Калинин**, заместитель начальника НИИ МВД РФ генерал-майор **А. И. Зубков**, и заместитель начальника управления ИТУ полковник **В. И. Хребтов**. Они детально ознакомились с положением дел в наших «исправительно-трудовых», провели пресс-конференцию с журналистами местных и центральных средств массовой информации. В пресс-конференции также участвовали начальник областного УВД генерал-майор **В. В. Шкурат**, командующий внутренними войсками Западно-Сибирского военного округа генерал-майор **Н. В. Новак** и начальник службы по исправительным делам и социальной реабилитации УВД области подполковник **В. И. Семенюк**.

— Внутренние войска освобождаются от функций надзора в колониях. Чем это вызвано?

— Надзор должен осуществлять начальник колонии, без лишних звеньев. Это будет эффективнее. Правда, у нас сейчас в ИТУ недостаточно контролеров. Это поправимо. Уже предусмотрено увеличить их количество вдвое, и будут они теперь называться младшими инспекторами.

— Кузбасс по-прежнему будет своеобразным криминогенным отстойником, куда из «ближнего зарубежья» поставляются осужденные?

— Каждый третий заключенный — из-за пределов области. В Кузбассе пять колоний особого режима. Это очень много. Такое ненормальное положение, естественно, надо менять. Работа ведется. Уже ряд областей открепленн от нас, будет закрыта одна колония особого режима.

— Готовится новый исполнительно-уголовный кодекс. Останется ли принудительный труд в колониях как средство перевоспитания?

— Во многих демократических странах принудительный труд заключенных не применяется. В этом же направлении действуют и наши законодатели. В то же время труд способствует исправлению осужденных. Наша позиция: труд на добровольных началах. Сейчас идет уточнение, каким образом помочь осужденному в реабилитации.

— Какое все-таки направление нашей пенитенциарной системы — исправление или наказание?

— Во всем мире система преследует цель наказать преступника. Мы тоже наказываем. Но не сделать попытки исправить, казалось бы, безнадежного уголовника было бы ошибкой. Другое дело, что у нас нет условий для этого. Ветхие здания, плохие санитарные условия. Все следственные изоляторы требуют немедленной реконструкции. На Западе — благоустроенные камеры на два-три человека. Про наши и говорить не стоит...

— Сложилась парадоксальная ситуация: идет рост преступности, и в то же время суды взяли курс на гуманизацию. Как совместить эти крайности?

— Дело не в гуманизации. Наша судебная система крайне неэффективна. Дела волокитятся, месяцами лежат без движения. Нынче в России из 170 тысяч дел по срокам передержано около 35 тысяч. СИЗО забиты арестованными. При этом примерно только треть совершивших преступление приговаривается к лишению свободы. В Кузбассе, например, раскрываются две трети преступлений, до суда же доходит 45 процентов. Из них лишь 10—12 процентов осуждается. Вообще, некоторые юристы считают, что суды не должны быть органом по борьбе с преступностью.

Назрела судебная реформа. Она задерживается — не разработаны законы. Мы привыкли к единообразию в толковании законов. Сейчас время альтернатив. Каждая вторая статья в УК имеет альтернативу. К тому же не хватает судей, народных заседателей. Образовались длиннющие очереди в рассмотрении дел.

— Осужденный, отбыв наказание, перестает быть преступником. Но он уже порастерял связи с внешним миром, ему трудно приспособиться к новым условиям. Что делается для того, чтобы помочь заключенному адаптироваться к «вольной» жизни?

— Главное, не отрывать его от общества. Поэтому предусмотрено его право на отпуск, ему идет трудовой стаж, увеличено число свиданий (начальник колонии может дать еще дополнительно), будут практиковаться увольнения осужденных на 48 часов. И здесь не следует пугаться, что преступники, оказавшись на свободе, натворят «дел». Практика показала, что опасения напрасны. В Санкт-Петербурге и Челябинске уже предоставляют осужденным отпуска. Результат положительный, заключенные стараются лучше вести себя, выполняют все режимные требования.

И все же мы не можем ждать указаний свыше — должны сами помочь осужденному устроить его жизнь. Ведь многие потеряли все связи, по сути, оказываются выброшенными на улицу. Что делаем? В Мариинске, например, для таких людей в Доме престарелых предоставляется койка. На первое время есть где приткнуться. Почему бы не создать на базе спецкомендатур реабилитационные центры? Но эти освобождающиеся здания зачастую используются в коммерческих целях, сдаются в аренду, продаются и т. д. Городские власти должны задуматься над этим: всегда ли коммерция благо?

Вообще-то проблема реабилитации не наша. Со временем она уйдет из МВД. Нужна специальная реабилитационная служба. К примеру, ночлежки в Москве — это уже шаг к этому.

— Как сказался на пенитенциарной системе переход на рыночные отношения в стране?

— Самым плачевным образом. Из-за разрыва экономических связей в СНГ мы не можем всех осужденных обеспечить работой. Разумеется, сложа руки не сидим, осваиваем новую продукцию — более 25 видов. Но нужны инвестиции. А заполучить их в наши дни непросто. Развиваем сеть подсобных хозяйств, что помогает нам обеспечить осужденных полноценным питанием. Мы поощряем различных умельцев, их кустарная продукция пользуется спросом. Есть еще один аспект проблемы. Разрешать или нет индивидуальную трудовую деятельность в колониях, допускать занятия коммерцией? Если мы на это пойдем, то надо просто открыть ворота колоний. Режимные требования не позволяют такой открытости, надо вести досмотр материалов, инструментария и т. д. Кроме того, не надо забывать, что существуют мировые конвенции, которые запрещают использовать труд заключенных в коммерческих целях. Наша задача — обеспечить каждого осужденного рабочим местом, чтобы он смог неплохо зарабатывать. Тогда он выйдет на свободу относительно обеспеченным человеком.

В осужденном мы должны видеть не изгоя, а человека. Иначе мы только будем плодить преступность.

В. ПИРОЖНИКОВ.

ТОО «БИЗНЕС-ТРОЙКА»

РАДИОСВЯЗЬ ДЛЯ ВСЕХ

Обеспечить оперативную радиосвязь между любыми объектами (офисы, автомобили и т. д.) вам позволят радиостанции:
«АЛАН-100» (пр-во Италии) — офисные и автомобильные;
«АЛАН-38» (пр-во Италии) — портативные, которые всегда с вами.

Обеспечиваем установку, настройку, гарантийное обслуживание и государственную регистрацию поставляемой аппаратуры.

Контактные телефоны в Кемерове: 53-55-18, 4-26-38.

ИНФОРМАЦИЯ ДЛЯ ВАС

Тел. 52-12-10

Меняют

ВНЕ ОБЛАСТИ

● г. Грозный — на Кемерово. 3-комн. кв. (общ. пл. 43 кв. м, все комн. изолир., кухня 10 кв. м. больш. лоджия, в новом кирп. доме, 4 эт.) — на кв. по договор. Тел. в Грозном 44-12-90, в Кемерове 52-21-09.

В ОБЛАСТИ

● г. Топки — на Кемерово. 2-комн. кв. — на 1—2-комн. кв. Тел. 53-05-14.

В КЕМЕРОВЕ

● 3-комн. кв. (41,5 кв. м, 5 эт., комн. смежно-изолир., сануз. совм.) — на 2-комн. кв. по договор. в р-нах цирк — «Юбилейный», цирк — пр. Октябрьский. Обр.: пр. Октябрьский, 8-47.

● Две комн. гост. типа по 18 кв. м — на 1—2-комн. кв. или комн. гост. типа (12 кв. м, кухня 6 кв. м, лоджия 9 кв. м, туалет с большой ванной) и комн. гост. типа (18 кв. м) — на 1—2-комн. кв. Куплю комн. гост. типа, канадск. пуховик-пальто 46 разм., гараж под мотоцикл. Тел.: 53-33-51, 55-39-07.

● 1-комн. кв. улучш. планир. по пр. Октябрьскому, 61 (3 эт., кухня 9 кв. м, жел. дверь, тел.), и комн. гост. типа (18 кв. м, 2 эт.) — на 2-комн. кв. улучш. планир. с полезн. пл. не менее 30.5 кв. м. Тел. 52-93-72.

● 1-комн. кв. улучш. планир. (кухня 9 кв. м) на ФПК — на 2-комн. кв.; 2-комн. кв. улучш. планир. (кухня 9 кв. м, тел.) — на 3-комн. кв. или 2-комн. кв. — на две 1-комн. кв. Меняю холод. «Бирюса-22» (2-камерн.) на мороз. камеру «Бирюса». Тел. 53-82-62.

● 3-комн. приватиз. кв. в р-не универсама-3 (2 эт. 5-эт. дома, 45 кв. м. тел.) — на 2-комн. и 1-комн. кв., одну с тел., по договор. Тел. 51-27-13.

● 2-комн. кв. (4 эт. 5-эт. дома, тел.) + «ВАЗ-21011» в хор. сост. + новый металл. гараж с местом (3×6) — на 3—4-комн. кв. улучш. планир. на ФПК, Южном, в Ленинск., Центральн. р-нах, или гараж и машину — на 1-комн. кв. Возможны варианты. Сдаю гараж в аренду. Меняю цигейк. шубу 46 разм. на кож. куртку 46-48 разм. Тел. 23-72-27.

● Три 2-комн. кв.: одна на ФПК (общ. пл. 59,3 кв. м, 2 эт. 9-эт. дома, балкон), др. в центре по ул. Кирова (жил. пл. 28 кв. м, тел., 1 эт. 4-эт. дома) и на Южном — особняк (жил. пл. 33 кв. м, комн. изолир., кухня 11 кв. м, веранда, водопр., канализ., приусад. уч-к 4 сотки, асфальт. дорожки) — на 2-комн. и 4-комн. кв. улучш. планир. в одном кармане или 2-комн. и 3-комн. кв. в одном кармане. Обр.: ул. 13-я Линия, 15, Южный. Тел. посредника 25-69-25.

Купят

● Новый автомоб.; видеомаг. «Шарп-790» за 100 тыс. руб., др. имп. видеоаппаратуру и бытовую технику. Дом. тел. в Кемерове 53-79-49.

● 1—2-комн. кв. в Ленинск. Центр. р-нах. Тел.: 51-81-03, 52-54-90, 52-52-78, 53-60-24, 52-81-16.

● Металл. гараж с местом в р-не цирка — «Юбилейного» и прилегающих к ним р-нах. Тел.: 25-45-82, 52-49-49.

● 1-комн. кв. Меняю комн. гост. типа (12 кв. м) на 1—2-комн. кв. Тел. 28-11-31.

● 2—3—4-комн. кв. Тел. 28-99-98.

● Недорого автомобили, можно в аварийном сост. Требуются рабочие по сборному железобетону. Оплата по договор. Тел.: 55-47-22, 23-42-52.

● Золотой лом, СКВ. Тел. 53-75-98.

● Недорого металл. гараж для легк. автомобиля, желат. с доставкой на дачу. Дом. тел. 51-64-27.

● 1-комн. кв., желат. улучш. планир. на ваших условиях за наличн. расчет. Продаю холод. «Бирюса-22» в упак. Тел. 23-42-26.

● 1-комн. или 2-комн. кв.: мази феналгон и никофлекс. Тел.: 26-71-72 — в раб. время, 53-54-43 — вечером, спр. Александра.

● Стир. машину с центриф. Тел. 52-50-63.

● 2—3-комн. кв., можно в Кировск. р-не. Тел. 26-85-51, с 8 до 17 час.

● Земельн. уч-к в д. Сухово Кемеровск. р-на не менее 5 соток, под застройку. Тел. посредника 25-78-13, после 18 час.

● Золото—лом. Тел. 53-81-55.

● Импортные: телевиз., видеомаг. автомагнитолу «Шарп», муз. центр «Сони-414», кух. комбайн «Санио», «Националь», пылесос, микроволн. печь, стир. машину «Сименс», холод. и мороз. камеру, сантехнику (комплект), ванну, кафельн. плитку, 25 кв. м. Тел. 25-31-38.

● Резину и диск от «М-2141» или поменяю на два колеса 6,45×13. Тел. 28-50-24.

Продают

● 1-комн. кв. в центре Кировск. р-на (18 кв. м, 5 эт.). Тел. 4-15-52, с 18 до 21 час.

● Мужск. финск. куртку, б/у, в хор. сост., 48—50 разм.; женск. кофту «ангорку» (типа жакета); мужск. костюм (брюки, пиджак), 48—50—172; осенн. комбинир. куртку 48—50 разм. Тел. 25-55-72, с 16 до 19 час.

● Шоколад, жеват. резинку. Тел. 53-75-98.

● 2-кассетн. магн. «Санио» (Япония); ч/б телевиз. «Изумруд» (переносной), все в хор. сост. Обр.: ул. Ворошилова, 96-27.

● «ЗАЗ-968М», 1990 г. вып. Тел. посредника 53-19-53.

● По госцене с доставкой на дом новую 2-спальн. кровать, диван-экспресс, левую накладную дверь для «Нивы», полуклубный бильярд. Куплю белую раковину-тюльпан. Тел. 25-86-46.

● Диван-экспресс. Дом. тел. 55-11-23, после 18 час.

● Стенку «Новосибирск-5Е», спальн. гарн. «Сибирь-3Д». Тел. 21-27-48.

● 3-дверн. плат. шкаф, стенку «Колорит», набор мягк. мебели «Надежда», набор мягк. мебели «Корвет», 1-спальн. и 2-спальн. кровати. Раб. тел. 23-53-79.

● Магазин «Гермес»: автозапчасти на «Жигули»: амортизаторы, отопит. печи, крыши, бампера; приводы на «Ниву», полуоси, замки багажника, шины, указатели поворотов, колодки задние, шаровые опоры, кольца поршневые в экспортн. исполнении; стойки в сборе на «ВАЗ-09», раздатки на «Ниву», корзины сцепления; на «Москвич-2141»: шины с камерой, фары, задние фонари, подшипники, ступицы, корзину, выжимной тормозной вакуум. Тел. 51-73-56.

Снимут

● Две студентки КемГУ 1-комн. кв. или комн. гост. типа с тел. в Центр. или Ленинск. р-нах. Порядок и оплату гарантируем. Тел. 53-95-04, Татьяна.

● Семья из двух человек 1—2-комн. кв. с тел. в Центр. р-не на 1—2 года. Оплата возможна вперед. Тел. 21-28-94, утром.

Разное

● Меняю 2-кассетн. магнитолу, б/у, на автомагнитофон с автореверсом сов. пр-ва или продам. Тел. 53-24-45.

● Коммерческий магазин «Автоуниверсал» реализует и принимает на комиссию автозапчасти и промышленные товары. Адрес: г. Кемерово, ул. Сибиряков-гвардейцев, 4. Тел. 21-36-38.

● Сдам 2-ком. кв. Тел. 7-47-41.

● Продаю сруб (3×5). Могу изготовить любой сруб из материала заказчика или из своего. Выполняю плотничные работы на садовых участках. Цены ниже гос-венных. Качество и быстрое выполнение работы гарантирую. Тел. 28-87-71, после 18 час.

● Меняю кап. гараж (6×3,5, с погребом и подвалом) на «УАЗ-452» (фургон). Возможны варианты. Тел.: 28-19-52 — до 17 час., 28-18-63 — после 17 час.

● Предлагаю «Банк адресов» более 30 тыс. предприятий СНГ. Тел.: 51-18-29, 21-67-58.

● Предприятие реализует ткани пр-ва Германии — гобелен, велюр, портьерную. Тел. 26-85-51.

● Сдаю в аренду гараж. Тел. 21-21-18.

● Арендую личный грузовой автомобиль (продуктовая будка) с водителем для поездок по городу. Тел. 55-98-18.

Утери

● Утерянный студенческий билет № 913, выданный Кемеровским технологическим институтом пищевой промышленности в 1991 г. на имя Трефелева Виктора Валентиновича, считать недействительным.

сам себе мастер

ЗАБЫТЫЙ РЕЦЕПТ

Пожалуй, нет такой семьи, где хоть раз в жизни не пытались в домашних условиях приготовить пиво или вино. А пчеловоды, которых немало в Кузбассе, просто в силу обстоятельств, волей-неволей должны уметь готовить медовуху, возможно, один из древнейших напитков человечества. Кстати, пиво тоже с полным правом можно отнести к самым древнейшим напиткам. Из глубины веков пришла к нам пословица: мед, пиво пил, а в рот не попало.

Отличающиеся приятным вкусом со множеством оттенков легкие хмельные напитки, а порой и весьма крепкие (это зависит от мастера) — пиво, медовуха, вино—до скончания человечества будут в почете и уважении. А всевозможные запреты, гонения, которые волнами катались по нашей стране, оголтелые кампании по вырубке виноградников, уничтожению плантаций хмеля, исключение из севооборота ячменя и ржи особых солодовых сортов—все это в конечном итоге вызывало гнев и глубочайшее презрение к той власти, что так рьяно «заботилась» о нас, о нашем здоровье. Хозяйственные и смекалистые мужики, я это подчеркиваю особо, вот в таких критических ситуациях, когда слово и дело чиновников власть предержащих никак не стыковались в нашей повседневной жизни, не облегчали ее, а только усугубляли и усложняли, говорили с досадой:

— Да хрен с ними, выкрутимся.

И начинались настойчивые поиски самых хитроумных и неожиданных путей обхода многочисленных запретов. Только уже по одной этой причине, не говоря о чисто экономической стороне, предприимчивые мужики настойчиво совершенствовали устройство самогонных аппаратов, искали самые дешевые и в то же время качественные источники сырья, из которого в конечном итоге и можно получить отменный спирт.

Сахарная свекла, естественно, в этом поиске занимала не последнее место. Особенно круто возрос к ней интерес в наши дни, когда исчез сахар. А если он изредка появляется в магазинах и у новоявленных коммерсантов, для многих из нас он становится недоступным. Ну на чай, куда деваться, берут все. Но на варенье, компоты, не говоря уже о пиве, вине и самогонке, почешешь затылок не раз, подумаешь: а стоит ли овчинка выделки?

Тут волей-неволей о сахарной свекле вспомнишь. Ведь как-то обходились наши родители в лихую военную пору без сахара. И нас, мальцов, поили сладким чаем и компотами из диких таежных ягод, давали жевать вяленую, несколько приторную, но сладчайшую сахарную резку и себе потихоньку гнали из нее самогон.

У меня и сегодня перед глазами стоит картина: глухая ночь, на кухне тлеет, едва теплится керосиновая шахтерская лампа, вырывая из тьмы сосредоточенные и таинственные лица отца и матери. Уложив нас на топчаны, они колдуют с примитивным аппаратом, взгромоздив его на печку. Сколько помню, крайне редко самогон получался кристально прозрачным и без запаха. Как правило, был он синеватого цвета, с непременной мутнинкой, резким запахом сивухи. Отец, угощая своих приятелей-дружков, с кем вместе мантулил в шахте, непременно жаловался:

— Опять пригорел, пена полезла...

А кто-нибудь из дружков обязательно уточнял:

— Поди пиво не догуляло, не весь сахар выбродил, вот она и пенится.

Сейчас, по прошествии стольких лет, когда уже давным-давно нет на этом свете родителей, я понимаю: беда была не в пиве, а в примитивизме аппаратуры, отсутствии контроля за процессом, невозможности регулировать температуру кипения. Сегодня, когда есть электрические и газовые плиты, на которых можно до тонкости регулировать процесс кипения в перегонном аппарате, нет проблем вести процесс так, чтобы получить кристально прозрачный самогон. А оснастив аппарат дефлегматорной насадкой, о которой можно вычитать в любой книжке по химии, отбить и сивушные масла Но об этом, а также о получении самогона высокого качества разговор особый.

А мы вернемся к сахарной свекле. На Украине, где она пользуется особым уважением, чаще всего делают так: тщательно отмыв от земли, корнеплоды очищают от кожицы и нарезают мелкими дольками. Наверное, будет еще лучше, если сразу превратить свеклу в мезгу с помощью всевозможных корнерезок. Я не знаю, какой посудой вы располагаете, каким количеством сахарной свеклы, а потому сразу расскажу о рецепте, которым любезно поделился несколько дней назад один наш читатель.

«У нас на Украине повсеместно поступают так. Берут двухведерный чугунок и нарезают в него свеклы ровно наполовину. Затем заливают прокипяченной и чуть остуженной водой с таким расчетом, чтобы она полностью покрыла свеклу. Добавляют на этот обмен полкилограмма свежих пекарских дрожжей, а если их нет, засыпают килограмм лущеного сухого гороха. И в том, и в другом случае начнется процесс брожения. А чтобы он шел более продуктивно, чугунок ставят в теплое место, скажем, на лежанку хорошо протопленной печи, а если это делается летом, его выставляют на солнце, а на ночь укутывают старым одеялом, тулупом.

Неделю длится процесс брожения, затем содержимое чугуна можно переливать в перегонный куб. Ежели не пожалеть при этом и к свекле добавить в самом начале процесса килограмм сахара, то из этого объема с полной гарантией можно получить четверть самогона, который непременно будет гореть, а значит, иметь крепость свыше 40 градусов. Если же сахара нет, то выход продукции будет меньше, литра полтора, не больше».

Я точно помню, что мои родители поступали иначе. Сварив свеклу, они переливали ее в логушок, запускали дрожжи и выжидали момент, когда сусло хорошенько выбродится. Обычно на это требовалось дня два-три. А затем процесс малость затухал, и отец намертво забивал лагушок втулкой. Вот после этого-то и начиналось самое интересное. Лагушок начинал бормотать, вздрагивать, трястись, словно в лихорадке. В нем копилась страшная сила газов, которая порой выбивала мехом втулку, и тогда пиво фонтаном, чуть не до потолка, словно яростное пьяное шампанское, ударяло так, что вытекало из логушка полностью. Вот тогда отец корил себя:

— Опять поторопился.

В приготовлении пива нельзя спешить, но и настойчиво рекомендуют мастера не слишком опаздывать. Потому что, отгуляв свое, пиво набирает необходимую крепость. Оно постепенно светлеет, а все отработанные дрожжи, остатки свеклы осаждаются на дно. Это верный признак того, что пиво поспело и его пора пускать в работу. А отложишь на более поздний срок—в нем начнутся процессы постепенного перехода спирта в уксус. И подержи такое пиво подольше—получишь чистый уксус.

Переливать готовое пиво в аппарат надо аккуратно. Есть два надежных способа: с помощью тонкого резинового шланга, снимая с осадка или фильтруя его через плотную ткань. Это очень важно: фильтрованное пиво никогда не пенится, нет опасности в процессе перегонки наглухо запечатать змеевик, что неизбежно приведет к взрыву.

Заканчивая свой рассказ, предвижу, что кто-то из читателей непременно спросит:

— А где взять дрожжи?

Все верно, вопрос этот тоже не из легких, но только не для хозяйственных мужиков. Есть несколько надежных способов получения дрожжей в домашних условиях, но об этом мы поговорим в следующий раз.

В. МОИСЕЕВ.

г. Кемерово.

фотоэтюд

Кемерово. ГОРОДСКОЙ САД.

Фото В. Кокина.

это любопытно

Тыквы поэта ВЛАДИМИРА ШИРЯЕВА

Вот уже пять лет выращивает тыквы кемеровский поэт Владимир Ширяев. Как Петр I внедрял когда-то картошку в России, так и он готов пропагандировать полюбившийся ему плод. Год назад в «Комсомольской правде» была опубликована заметка, а в журнале «Юность» — статья «Тыквы поэта Ширяева». Москвичи, жители других мест стали обращаться к Владимиру с просьбой прислать семена. Между тем на пути его увлечения стали возникать проблемы: тыкву не так-то просто оказалось сдать.

И вот недавно Владимир Ширяев сдал три тонны тыкв, выращенных собственными руками, в магазин «Золотая осень». Сам грузил, искал и оплачивал грузовую автомашину. «Насколько их приятно выращивать и как тяжело сдавать», — поделился Владимир. Он передал работникам магазина и рецепты приготовления разных блюд из тыквы: фаршированная овощами, фаршированная рисом и изюмом... Тыква дает простор для кулинарных фантазий, она к тому же экономит мясо, из нее получаются отличные блины, оладьи, пироги и даже торт.

Вторую машину тыкв поэт Владимир Ширяев пытался нынче сдать в консервный цех райпотребсоюза, а там спросили: «А они у вас чищенные?..» Время было потеряно, пришлось плоды-красавцы везти в совхоз на корм скоту...

Всего же он вырастил нынче семь тонн тыкв.

Т. АЛЕКСЕЕВА.

г. Кемерово.

«Дебют»

В прошлом году прошел I конгресс шахматистов Кузбасса, на котором было принято постановление об участии сильнейших шахматистов в чемпионатах Кузбасса и выступлении их в составе сборных команд области.

9 ноября в Подольске стартует первый чемпионат России среди шахматных клубов, в котором примут участие 16 сильнейших команд, прошедших нелегкие отборочные соревнования. За команду кемеровского областного шахматного клуба «Кузбасс» выступят международные гроссмейстеры С. Долматов, Е. Пигусов, А. Харлов, К. Ассев, международный мастер В. Моисеев, мастера спорта В. Невоструев и С. Трофимов, кандидат в мастера А. Шураев.

Задача команды — попасть в «двойку», что даст возможность участвовать в борьбе за Кубок европейских чемпионов. Руководителем команды назначен А. П. Рещиков. Спонсором выступило ВАО «Кузбассимпэкс».

С. ТРОФИМОВ.

хроника

В Москве закончился «Оупен»-турнир—первый этап шахматного фестиваля, посвященного 100-летию памяти А. Алехина.

В турнире стартовал 131 шахматист из 50 областей и краев России, а также представители других стран С. Г. Среди участников было два международных гроссмейстера (С. Архипов и А. Панченко).

Неплохо выступил в турнире кемеровский мастер С. Трофимов. Он набрал 6,5 очка из 9 возможных.

Т. СЕРГЕЕВ.

в субботний вечер

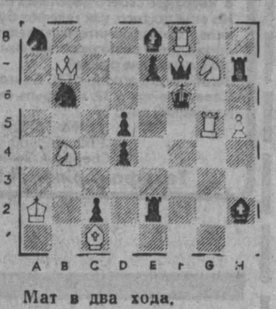

Мат в два хода.

ПАМЯТИ ТОВАРИЩА

В городе Магадане скончался наш товарищ, заслуженный артист России Владимир Федорович Титенко. Ушел из жизни талантливый актер, чья творческая жизнь более десяти лет была связана с Театром оперетты Кузбасса.

Молодым, можно сказать, начинающим артистом пришел Владимир Титенко в наш театр. Именно здесь, на кузбасской сцене, обрел он профессиональный опыт, здесь раскрылось его природное дарование, здесь его принял и по-настоящему полюбил зритель. Кемеровчане, зрители многих других городов страны, где гастролировал театр, благодарно аплодировали искусству Владимира Федоровича, запомнили его в ролях современного и классического репертуара. Хорошие вокальные данные, завидное сценическое обаяние, пластичность — эти профессиональные качества по праву выдвинули Владимира Федоровича в ряды ведущих мастеров кузбасской сцены. Указом Президиума Верховного Совета РСФСР за заслуги в развитии театрального искусства артисту Театра оперетты Кузбасса В. Ф. Титенко было присвоено почетное звание заслуженного артиста РСФСР.

Загруженный работой в спектаклях, он много сил отдавал общественной работе, охотно оказывал помощь молодым коллегам и участникам художественной самодеятельности.

В последние годы своей жизни Владимир Федорович работал актером и режиссером в театрах Ижевска, Оренбурга, Магадана. Но никогда он не прерывал связи с Театром оперетты Кузбасса, который по праву считал своим родным коллективом. И сегодня мы, его товарищи по сцене, глубоко переживаем кончину этого талантливого человека.

Коллектив Театра оперетты Кузбасса.

☆ ☆ ☆

По желанию родственников заслуженный артист России Владимир Федорович Титенко будет похоронен в г. Кемерово. Гражданская панихида состоится сегодня, 7 ноября, в помещении Театра оперетты Кузбасса с 10 до 12 часов.

ТВ

7 ноября

I ПРОГРАММА
Передачи ЦТ.

7.45 Утренняя гимнастика.
7.55 Новости.
8.00 Спорт-шанс.
9.00 «Марафон-15» — малышам. «Банси». Мультфильм.
9.25 Бумеранг.
9.55 «ЭХ». Экологическая хроника.
10.05 Медицина для тебя.
10.45 Премьера телесериала «АБВГД ЛТД». 1-я серия. «Иди и возьми». 2-я серия. «Деньги исчезают в полдень».
11.35 Фильмы режиссера А. Габриловича. «Дворы нашего детства». Фильм 1-й.
12.50 «Киноправда?» Художественный фильм «Великий гражданин». Фильм 1-й.
14.50 Пресс-экспресс.
15.00 Новости.
15.25 «Татьяна Тарасова и «Все звезды».
16.25 Премьера документального телефильма «Во власти толпы». Фильм 1-й «Я—это мы».
16.55 В мире животных.
17.35 Красный квадрат.
18.15 Мультфильм.
18.40 «Тень, или Может быть, все обойдется». 1 и 2-я серии. Художественный телефильм.
20.45 Спокойной ночи, малыши!
21.00 Новости.
21.25 Брэйн-ринг.
22.15 Техносфера.
22.25 «Шире круг, или Шоу-круг со многими неизвестными».
00.25 Триатлон. Чемпионат мира.
01.05—03.15 «Соломенная шляпка». Худ. телефильм. 1 и 2-я серии.

II ПРОГРАММА
Передачи ЦТ

8.00 Вести.
8.20 «Мужское воспитание». Худ. фильм.
9.35 Крестьянский вопрос. «Сев».
9.55 Видеоканал «Плюс одиннадцать».
11.10 «В огне брода нет». Тема с вариациями. Посвящение С. Я. Лемешеву.
13.45 Искусство высокой моды.
14.10 На сессии ВС Российской Федерации.
14.45 Из зала Конституционного суда России.
15.15 Как жить будем?
16.00 Танцевальный марафон.
16.50 Футбол без границ.
17.45 «Оно». Худ. фильм.
19.45 Праздник каждый день.
20.00 Вести.
20.20 Спортивная карусель.
20.25 Совершенно секретно.
21.20 Устами младенца.
21.50 «Море смеха-92».
22.30 Ассорти.
23.00 Программа «А».
23.30 Ад либитум. Худ. фильм.
12.40 Мультфильм.
00.00 Вести.
пятницам». Худ. фильм.
00.30—02.00 «Преферанс по

коротко

Футбольная среда в рамках розыгрыша Кубка УЕФА была не очень удачной для команд СНГ. Вот их результаты: «Торпедо» — «Реал» (Мадрид) — 3:2 (но этой победы оказалось недостаточно для выхода в следующий этап турнира), «Динамо» (Киев) — «Андерлехт» (Бельгия) — 0:3, «Ливерпуль» (Англия) — «Спартак» — 0:2. Вчера вечером встречались «Динамо» (Москва) — «Торино» (Италия).

☆ ☆ ☆

Проливные дожди и рано выпавший снег уничтожили на Алтае урожай зерновых почти на 700 тысячах гектаров. Ущерб, нанесенный сельскому хозяйству края, превысил 20 миллиардов рублей.

погода

НОЯБРЬ 7

Восход 7.52 Полнолуние
Заход 16.35 10 ноября
Долгота дня 8.43 Заход 5.33
Восход 15.19

Центр по гидрометеорологии сообщает:

7 ноября днем по области будет переменная облачность, местами по северу небольшие осадки.

Ветер южный 9—14, местами до 20 метров в секунду. Температура от 2 градусов тепла до 3 мороза. Слабый гололед, на дорогах гололедица. Давление будет падать, влажность существенно не изменится.

Следующий номер газеты выйдет 11 ноября.

Зам. редактора П. М. БУГАЕВ.

Учредитель: журналистский коллектив редакции.

АДРЕС РЕДАКЦИИ:

650630, г. Кемерово, пр. Октябрьский, 28.

Справки:
по редакции—52-32-74;
по письмам—52-38-23;
по рекламе—52-12-10.

Собственные корреспонденты: в Мариинске — 2-31-20, Новокузнецке — 47-02-04, Междуреченске — 2-82-12, Осинниках — 2-35-64, Прокопьевске — 3-07-77, в Мысках — 2-18-66, Юрге — 2-45-50, Яе — 2-13-67.

Время подписания номера в печать по графику 20.00; сдан в печать 19.35.

Тираж: во вторник, среду, четверг, субботу — 18000, в пятницу — 128000.

Объем 2 п. л. Печать высокая.

По вопросам качества печати звонить по тел. 52-03-34.

Типография издательства «Кузбасс»: 650630, г. Кемерово, пр. Октябрьский, 28.

ИНДЕКС 51901

1 2 3 4 5 6

Заказ № 212.

пресса

ДЕНЬ ГАЗЕТЫ

состоялся в редакции мысковской газеты «Вариант».

В гости к журналистам в годовщину выхода первого номера пришли руководители администрации Мысков.

За чаепитием разговор шел о том, как поддержать газету в это трудное время. Тираж «Варианта» снижается. Но в беде, судя по всему, город газету не оставит. Ей помог отдел социальной защиты, бесплатно подписавший на газету инвалидов города. Внесло свою лепту и товарищество «Гракос», застраховавшее каждого мысковчанина, кто подписался на газету после 15 октября, на пять тысяч рублей.

В. ШЕВЦОВ

русский земледельческий календарь

ПОЛУЗИМНИК

8 ноября—Димитриев день (великомученик Дмитрий Солунский), Дмитровская неделя — родительская, дедова.

Повсеместно на Руси в Дмитриев день справляли поминки по усопшим. Дмитровская неделя называлась родительской, дедовой. Особенно почиталась Дмитровская суббота. Ее всегда проводили торжественно: ходили на могилы своих родных и близких и служили там панихиды, устраивали богатые угощения — тризны. Женщины причитали на могилах родителей и наиболее близких родных.

«По церковно-русскому месяцеслову в субботу перед днем святого Дмитрия... совершается поминовение о всех усопших. Установление этого поминовения принадлежит великому князю Дмитрию Донскому, который, одержав знаменитую победу в 1380 году над Мамаем (Куликовская битва), положил, чтобы пред этим днем совершалась вселенская панихида о всех погибших на поле битвы».

С днем святого Дмитрия связано много народных примет:

Коли на 8 ноября холод и снег, весна будет поздняя и холодная, а если оттепель — зима и весна теплые.

Коли Дмитриев день по снегу, то и Святая Пасха по снегу, а Дмитриев по голу (без снега) —и Святая Пасха будет теплая.

Коли отдохнут на дедовой неделе родители (случится оттепель), то и всей зимушке-зиме быть с мокрыми теплинами.

Наши предки говорили: «Дмитриев день — зима лезет на плетень».

10 ноября — Параскева, Ненила-льняница.

В европейской части России до революции на Параскеву и Ненилу женщины устраивали «льняные смотрины»: вытрепанный лен-первак показывали друг другу, хвалились своим рукоделием. Девушки стремились показать свое льняное искусство парням и будущим свекровям.

11 ноября — Анастасия-овчарница, стригальница, Аврамий-овчар.

Этот праздник в старину связывали с окончанием стрижки овец в южных районах России. По домам обильно угощали пастухов за то, что они сберегли овец.

12 ноября — Зиновий-синичник.

В народе говорят: «Невелика птичка-синичка, и та свой праздник помнит». Юркая, доверчивая жилица садов и рощиц развлекает селян незатейливым посвистом: «Немного зинька ест-пьет, а весело живет». (Вот нам бы так!). К 11 ноября слетаются к селениям и городам пернатые гости зимы: празднично одетые снегири, чечетки, щеглы, свиристели и другие птахи.

Во второй половине ноября нужно готовиться к подкормке диких зверей—лосей, зайцев, косуль и прочих четвероногих.

13 ноября — Юровая — праздник иртышских рыбаков.

Именно на Иртыше родилась пословица: «Воды — не нива, не орешь их, не сеешь, а сыт бываешь». И еще в связи с рыбацким праздником в народе шутливо говорят: «Рыбак рыбака видит издалека». А что касается профессионального мастерства, то «хороший рыбак должен по клеву знать, что рыбу сазаном звать».

На Юровую отмечают праздник не только рыбаки, но и охотники. Между прочим, у последних есть примета: «Коли на Юровую волки стаями ходят—будет голод, мор либо война». И еще: «Заяц поперек дороги перебежал—к неудаче». Каждый охотник знает: «За двумя зайцами погонишься — ни одного не поймаешь».

Рубрику ведет
Евг. ПЕСТЕРЕВ.

поразмыслим?

В бывшем СССР, передает американская телекомпания Си-би-эс, идет открытое соперничество за русскую душу: мормоны, приверженцы Хари Кришны и многие другие — словно на религиозном базаре. Русская православная церковь утверждает, что только она знает истинный путь к русской душе. Однако ее представители признают, что им приходится соперничать с состоятельными западными миссионерами, распространяющими в России бесплатно миллионы Библий и оказывающими безвозмездную помощь беднякам.

КРОССВОРД

ПО ГОРИЗОНТАЛИ: 6. Город Кузбасса. 9. Табачное изделие. 10. Гостиница для автотуристов. 11. Вес товара с упаковкой. 12. Личный праздник в день, когда церковь отмечает память одноименного святого. 15. Площадка для выступления артистов. 16. Известный в 60—70-е годы советский хоккеист, трижды олимпийский чемпион. 17. Рабочий, занимающийся кустарной добычей золота. 18. Вид гравюры, получаемой травлением металлической пластины. 20. Денежное отправление через банк, почту. 22. Французский живописец, автор картины «Герника». 24. Певчая птица с красной грудью у самцов. 27. Человек с черными волосами. 28. Высший сорт товара. 29. Доблестный воин в Древней Руси. 30. Энергетическая ценность пищевых продуктов.

ПО ВЕРТИКАЛИ: 1. Пассажирская платформа на вокзале. 2. Инструмент, с помощью которого рубят металл. 3. Одна из ступеней в системе подчиненных друг другу учреждений. 4. Врач. 5. Мировая религия. 7. Дикорастущий лук. 8. Специалист по приготовлению пищи. 13. Пограничная охрана. 14. Придание ювелирному камню геометрически правильной формы. 15. Выпуклая печать для слепых. 19. Прямая, соединяющая вершины углов многоугольника. 21. Громкоговоритель. 22. Участник какой-либо совместной игры, танца по отношению к другому участнику. 23. Химический элемент, распространенный металл. 25. Выговор иностранца. 26. Путь космического корабля, небесного тела.

ОТВЕТЫ НА КРОССВОРД, ОПУБЛИКОВАННЫЙ В НОМЕРЕ ЗА 31 ОКТЯБРЯ:

ПО ГОРИЗОНТАЛИ: 1. Главарь. 3. Экзамен. 7. Курдюк. 9. Предок. 12. Диадема. 13. Тинктура. 14. Нумизмат. 15. Демос. 16. Сюрприз. 19. Диамант. 21. Перевоз. 24. Меринос. 27. Россини. 30. Батик. 32. Луковица. 33. Варистор. 34. Концерн. 35. Айдахо. 36. Пленка. 37. Русские. 38. Эластик.

ПО ВЕРТИКАЛИ: 1. Гарпунер. 2. Рафинад. 4. Клеменс. 5. Недоимки. 6. Гидрометеостанция. 7. Кортесы. 8. Юпитер. 10. Родина. 11. Кантата. 17. Пенни. 18. Запас. 19. Дозор. 20. «Манас». 22. Эмблема. 23. Витрина. 25. Рекордер. 26. Наварх. 28. Стимул. 29. Источник. 30. Бабочки. 31. Квартал.

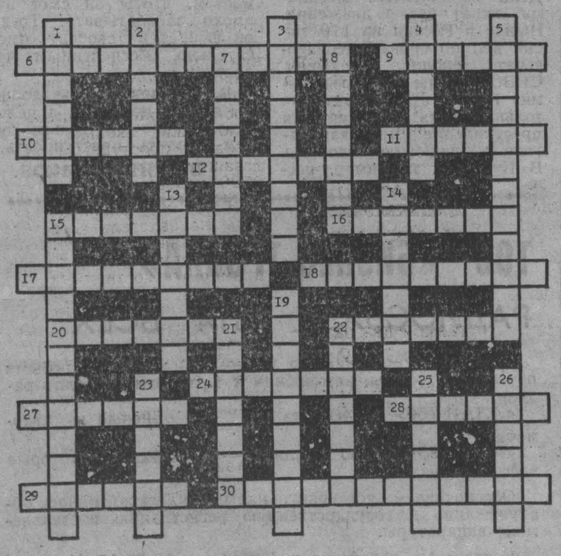

коротко

По информации комитета по управлению госимуществом области, на сегодня от предприятий угольного комплекса Кузбасса поступило около 130 заявок на акционирование.

спорт без границ

БЫЛ «ОЛИМПИЙСКИЙ БАЛ» УДАЛ...

Казалось бы, в нашей неяркой, зажатой буднями жизни удивляться уже не приходится ничему. Но то, что произошло в Красноярске в последние дни октября, несомненно, является событием. Город на Енисее стал местом встречи олимпийцев Сибири—чемпионов и призеров различных лет, их наставников, спортивных работников. Подобного прецедента еще не было.

Говорят, что ничто так не объединяет людей, как дорога. Тем более, когда попутчиками являются единомышленники. А в делегации Кузбасса они и были именно таковыми: олимпийский чемпион, ходок Вячеслав Иваненко и известная в прошлом горнолыжница Алла Аскарова (ныне Куликова), знаменитые тренеры по гимнастике Иннокентий и Галина Маметьевы, титулованные специалисты по легкой атлетике Юрий Подоплелов и Виктор Фомин, наставник безвременно ушедшего из жизни олимпийского чемпиона по тяжелой атлетике Александра Воронина Геннадий Боровиков, а также Виктор Макарьев, спортивные работники Виталий Глухих, Юрий Кашкарев, Альбина Громова... Так получилось, что людей, многие из которых знали друг о друге понаслышке, познакомила именно дорога. Ну, а вспомнить им, объехавшим полмира, было, разумеется, о чем. В том числе и о курьезах, и о тех, кого рядом не было.

Так, бесспорно, было любопытно узнать о судьбе тех спортсменов, кто еще недавно прославлял своими достижениями Родину. Многие из них, став тренерами, работают сейчас за рубежом. В частности, Мария Филатова—в Ирландии, Алексей Тихоньких—во Франции, Владимир Макеев — в Австрии...

Но вернемся все-таки к тому, чем вызван был такой слет. Как рассказывал мне председатель облспорткомитета Анатолий Ходаковский, главная цель созданного Сибирского олимпийского комитета — координация всей спортивной работы в регионе, пропаганда олимпийского движения, а также подготовка спортсменов в Сибирской олимпийской академии, организованной на базе Омского инфизкульта. На пресс-конференции, посвященной этой теме, особо подчеркивались идея финансовой поддержки спортсменов, оставивших большой спорт, проведения Сибириад и даже участие сборной команды Сибири на азиатских играх...

А потом было действо, названное «балом олимпийцев». Чествование их проводилось в театре оперы и балета и было организовано просто замечательно. Приятно отметить, что парад олимпийцев открыла делегация Кузбасса. Затем заблистали «звезды» из других краев и областей. Назову лишь некоторых из них: Иван Ярыгин (Красноярск), Галина Шугурова (Омск), Виктор Маматов (Новосибирск), Елена Наймушина, специально прилетевшая на родину из Риги... Не расшифровываю их званий и титулов, поскольку любителям спорта хорошо известны эти имена.

Был прекрасный концерт, в котором, кроме солистов оперного театра, выступали различные ансамбли — инструментальные, танцевальные, джазовые...

А однажды переполненный зал театра замер в минуте молчания, когда были перечислены имена спортсменов, рано ушедших из жизни.

И все же бал завершился на мажорной ноте. Первая встреча олимпийцев Сибири, которая, будем надеяться, станет началом объединения спортсменов и тренеров нашего региона.

О. КУРОЧКИН.

гг. Кемерово—Красноярск.